

Pseudo-Zoroaster (& others)

Publication/Creation

1792-1825

Persistent URL

<https://wellcomecollection.org/works/j6kj7jld>

License and attribution

This work has been identified as being free of known restrictions under copyright law, including all related and neighbouring rights and is being made available under the Creative Commons, Public Domain Mark.

You can copy, modify, distribute and perform the work, even for commercial purposes, without asking permission.



Wellcome Collection
183 Euston Road
London NW1 2BE UK
T +44 (0)20 7611 8722
E library@wellcomecollection.org
<https://wellcomecollection.org>

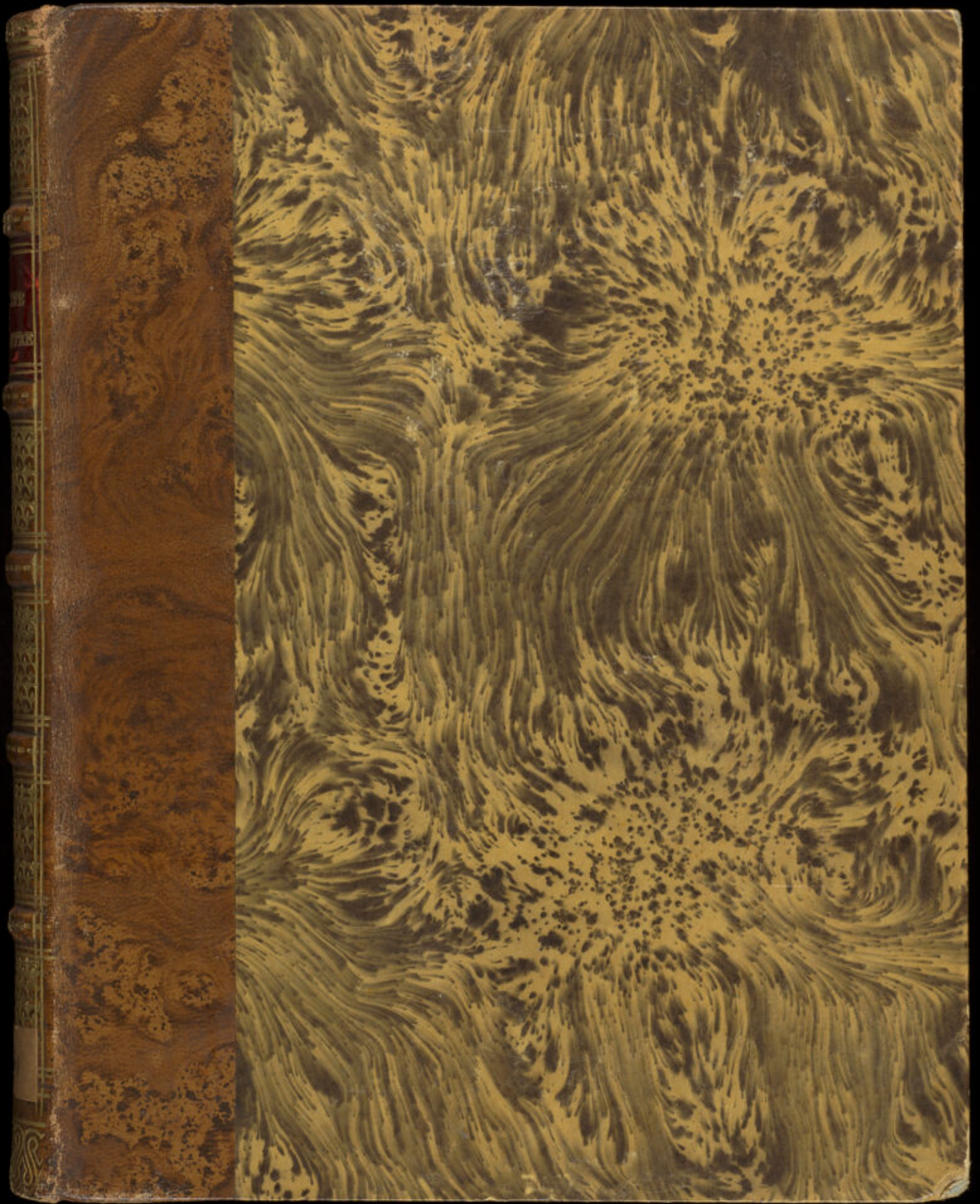

obsc

The Library of the
Wellcome Institute for
the History of Medicine

MS 5116
Accession Number

69661
Press Mark

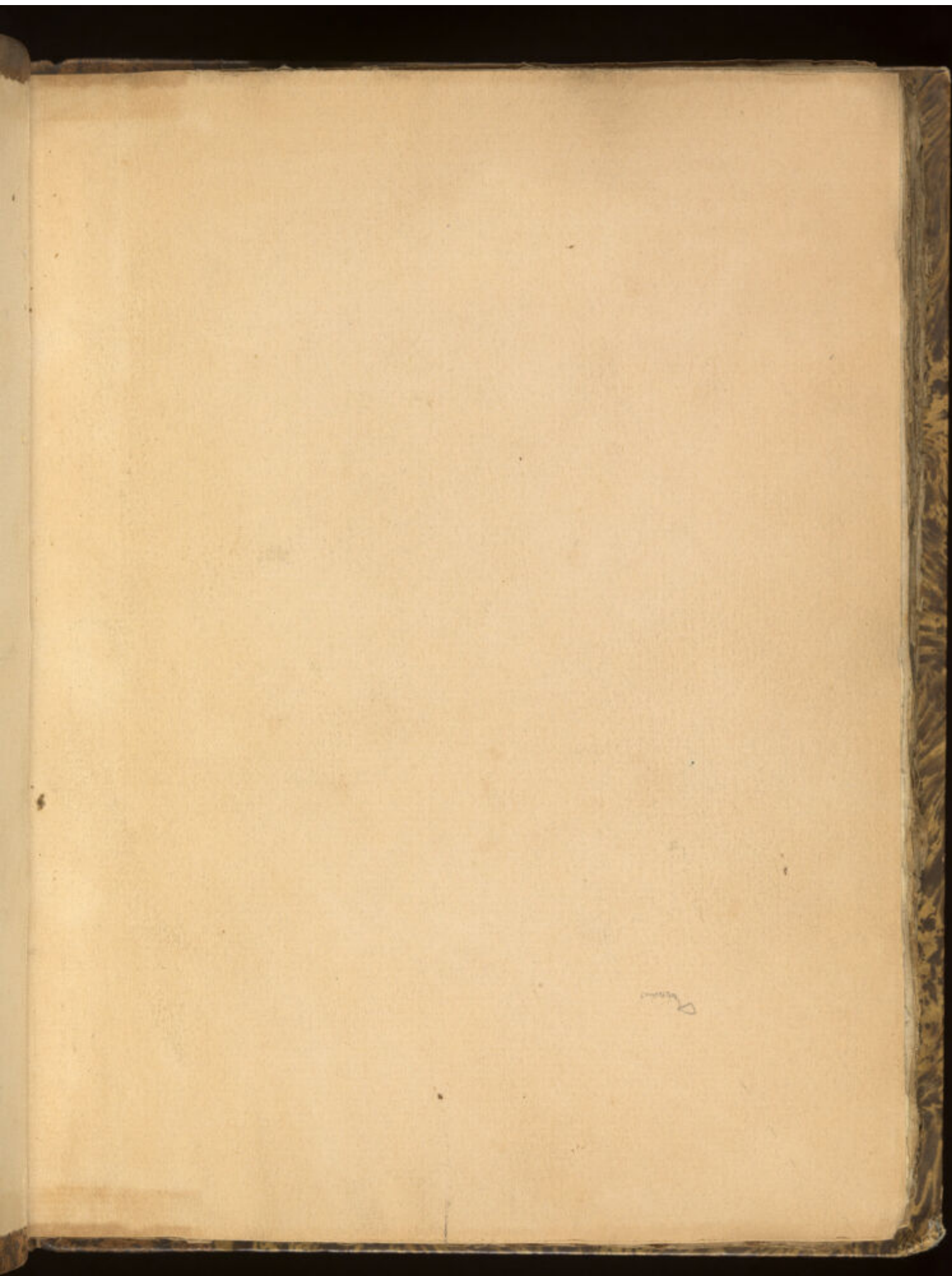

DELAUNE
Rel.
Dor
MOTTEN

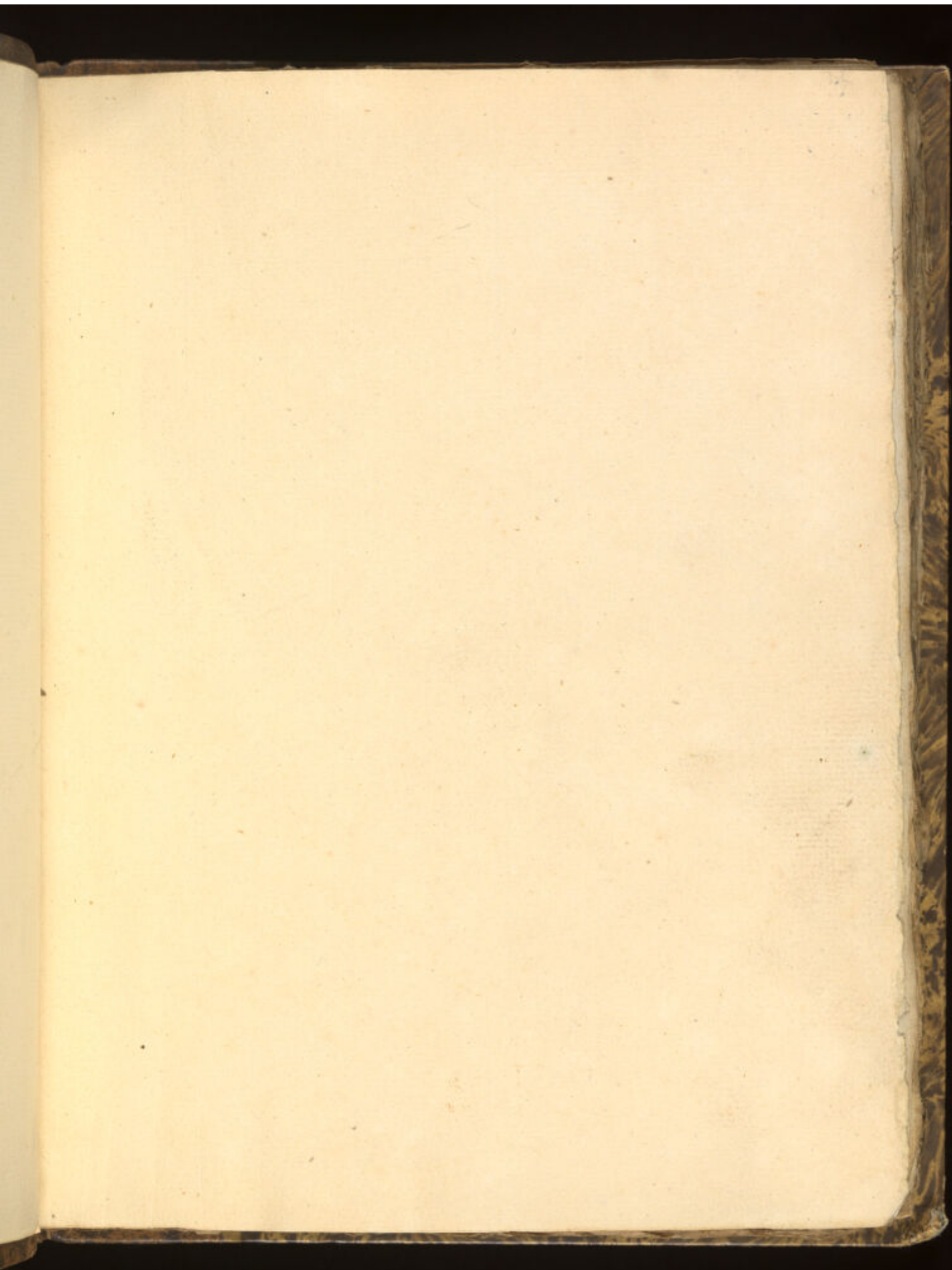

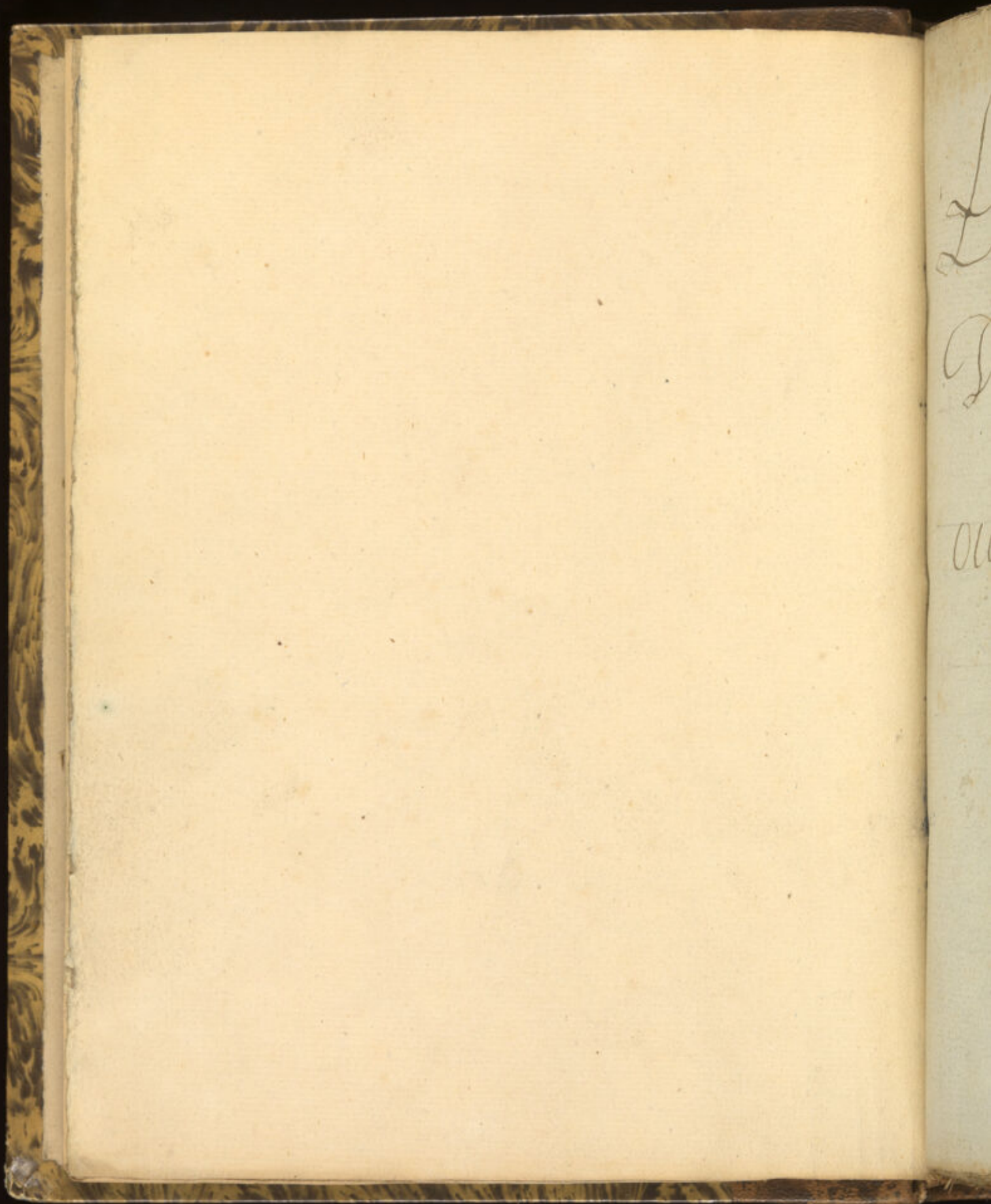

69661

La grande Cabale
Des Mages.
ou le thelescope de
Loroastre.

1792.

Sol in medio.

Le Soleil est placé au milieu.

Sub iudice lis est

Le procès est entre les mains du Juge.

tanquam leo rugiens, Circūta querens quem devoret.

Comme un lion rugissant, Cherchant quelqu'un
qu'il puisse devorer comme sa proie.

intelligenti pauca.

Homme intelligent comprend presque tout.

qui potest Capere, Capiat.

qui peut prendre, prenne.

quærite ette invenietis; pulsate ette
aperietur vobis.

Cherchez et vous trouverez, frapper à la
porte on vous ouvrira.

ad libitum, à la volonté des personnes.

traduction des Mots Latin.

^{1^{er}}
Sentiloque de ptolomé.

Suite de la Sentence 1^{er}

De ten s merite d'être joint à celle qu'il est en
serment, pour faire une grande ville, un paris
et un monde entier. et qu'insil'on ignore le
principes, au quel il faudrait s'attacher...
et que venise ayant eu pour origine la retrai
te de ceux qui se renegerent par mis les roges
de quelque pecheur, de ja Couvertes d'alque
et de roseaux, n'ayas trouves si bien le tems
de son Commençement par la remarque de cette
ayile, Comme par l'observation des accidens,
qui Comme en une naissance romaine a l'a
origine, si l'on n'en Croit les sages. ptutarque
nous donne une exemple d'un tarulius,
amis de saro, qui ayant bien Consideré les
faits et gestes de romulus, Combien il seut
et Comment il mourut, le tout assemble et
Conferet ensemble prononcea hardiment;
que pour certain il ayoit été conceu dans le

Entre de la mere au premier an de la seconde
Olympiade le 23^e jour du mois que les égypti-
ens appellent Chiac, qui est le mois de décembre,
environs les trois heures du jour; à laquelle heure
yeut éclipse de soleil; et qu'il en étoit sorti le vingt
un du mois d'ethothé, qui est le mois de septembre,
environs soleil levant. et que come fut par lui
fondée le 9^e jour du mois que les égyptiens appelle
pharmouthi, qui répond au mois d'ayril, entre deux
et trois heures du jour. Car (a jouté l'éd) ils veulent
dire qu'il y eut à sa révolution et son temps de durée
prefixe aussi bien que la vie de l'homme, et que l'on
le connois pas la situation des astres au jour de sa
naissance. Si par les choses passées ascendans de
villes sont chercher, on considerera les passages
des planettes trouvez diverse fois en même lieu,
comme j'ai dit dans les tems qu'il y survindra des
tremblans, des embrasemens, des pestes particuliers
à celle là seule, des morts des plus apparens en au-
torité, des inondations, leur prise par une enne-
mie, leur victoire l'ayant chassé loin de ses
murs, les entrées des princes, les solemnitez
publique, et en somme toutes cause de grande
de et notable et lors selon l'effet on jugera
de la cause Celeste qui les produit, et Consequen

ment des lieux où le planete qu'il l'a cause
et designe doit être vraisemblablement logé.
mais je tombe insensiblement dans une abîme
de Consideration Divers où m'aproubée l'estage
de cette sentence; D'où je revient à dire qu'elle n'a
besoin d'autre explication pour être entendue, que
de savoir l'affinité qu'ont ensemble les signes du
Zodiaque, si les signes ascendant des ennemis du
pay^s et royaumes, sont les signes qui ne regardent,
ne sont et qui valent imperant ou obéissant, mais
qui se détournent et qu'on nomme inconjoint
de l'ascendant de ce même royaume. et que les
signes, ascendant des amis, sont les signes
des angles et les signes des lieux succédants,
et que de même en arrive-t-il dans les Sociétés
où si vous voulez nouvelles ordonnance et Statuts
pour Connoître ces signes inconjoints, il faut
voir notre auteur en son livre des abtes; mais
ayez aussi de celui, qu'on peut induire que
la voie égale de domificis par l'écliptique, ~~est~~
qu'ici ~~plotonie~~ considère conjointement et les
signes étoit celle des anciens, et le fondement
de toute leur genethiaque, puis qu'ici ~~plotonie~~
considere conjointement et les signes et les maisons:

les Signes pour sçavoir qu'elles sont ou Con-
joint ou inconjoint a l'ascendant: et les envi-
sions pour connoître qu'elles sont amis, ennemes,
ou sans aspect a la premiere; yaut qu'en par-
lant ensemble des angles et des succedentes com-
me favorable, et des Signes inconjoint a l'as-
cendant, qui sont les maisons cadentes, il fait
assez voir de quel facon il érigeoit la figure,
ici la voie de mont-royal n'y peut convenir,
que celle meto de ration et tems Celebre n'est
pas celle des anciens astrologues.

Sentence n^o 4

Venus apporte Volupte a la partie du Corps,
a la quel domine le signe ou elle est, et
de même entoutes les autres etoiles.

Les planettes, selon leur position au zodiaque,
affecte les parties du Corps, domines par les
parties de ce Cercle. de dire qu'il est cette
domination, et la raison qu'on en donne chez
les astrologues, nous l'ayons dit ci-dessus: et
ici qu'il suffit de respondre à Chacun, que

L'expérience est la meilleure pierre de touche
de cette science; Comme étant celle qui nous
donne tous les jours des exemples de sa bonté.
Si nous voulons en éplucher soigneusement
la doctrine. Venus dit il ici apporte, excite
et amène la volupté et le plaisir à la partie
du Corps humain à la quel partie domine le
Signe du zodiaque ou elle est à l'heure, et de
même sorte fait-il qu'on conjecture en toutes
les autres, étoiles. S'entend errant, veut
qu'il y a toute toujours fixe, quand il veut
parler d'autre que des planettes. pour bien
entendre ceci sans renvoyer le lecteur ailleurs,
nous dirons que le Corps humain se divise
en douze parties gouverné par les douze Signes
du zodiaque, Comme il se voit dans les principes
de cette science, (Le reste se trouve à Bellot)
D'où il s'en suivra que Venus étant au beliel
donnera plaisir aux yeux, aux oreilles à
sentir bonne odeurs: au taureau au goût
aux Charbons: au jumeau, à l'aller des
doigts, en jouer des instrumens de musique,
prendre travailles, en Cancer, de toucher le
flagoloit Corp et trompette, au lion

elle rend notre Coeur plus Susceptible d'amour,
et fait y mettre son plaisir: Comme la vierge à
se remplir le ventre de mets exquis et de ragouts
divers, aux Balances elle excite desir de lascivité
à raison des reins; au Scorpion elle fait donner tout
contentement aux parties qu'il désigne: au Sagittaire
au mouvement des Siennes: au Capricorne à sauter:
au versseau à danser: aux poissons à Cheminer.
et de la même façon Jugera t'on des autres planètes,
d'autant que comme Venus donne le plaisir et la
grace à la partie: un autre donnera une autre
chose. ainsi que Saturne la tardiveté et la so-
lidité; Jupiter la gravité et l'embarpoint, mars
la force et la résistance; le soleil l'éclat et le
lustre; mercure l'agilité et la ductilité: la lune
le mouvement et l'activité. Jus qu'on tirera
les significations selon les lieux du zodiaque,
comme enseigne notre auteur, par cette sentence,
qui est de grande étendue si l'on s'en sait judi-
cieusement aider, et bien examiner le mélange.
Je dirai cependant que comme ailleurs. il ne fait
état en sa considération de la profession de
l'homme que de trois planètes, mars, Venus,

et mercure, que celui de semble se rapporter
Surtout à Cest trois, et particulièrement aux
Deux Dernieres, ausquelles se rapportent le
Concupiscible Sensuel et le Concupiscible rationnel
et que mars Donnera la force et vigueur à la
partie, à la vierge rendra bons atlets: aux
gemenes gladiateurs: au versseau bon Coureur
et le reste, que celui là, mettra son industrie
et son agilité en évidence qui aura mercure
au bellet, en la langue: aux gemenes aux
mains et bras: au versseau dans le mouvement
des Jambes, et ainsi ailleurs, et en toutes les
autres planettes. mais Je puis encore ajouter,
que le Seigneur de l'ascendant, donne attitude
à la personne, selon le signe ou il est logé
en la partie qu'il gouverne, et particulièrement
si ce Seigneur est en signe où il ait pouvoir
et non moins, bien regarder que bien située
dans la figure, et que le même ascendant,
donne la même chose par son signe, s'il
n'est empêché par le mélange de planette
qui l'occupe ou le regarde.

Sentence y 8.

Les planete exerce souvent sa puissance en
lieu où il n'en a point, apportant à l'homme
un bonheur qui n'estoit pas entendue.

il y a divers voie par lesquels un planete exerce
sa puissance en lieu où il n'en a point, Car sup-
pose que le soleil soit en la vierge dans la 10^e en
et que la pointe de cette 10^e en, soit tenue par le
lion, la direction d'un lieu du Ciel au soleil
en ce degré, apporte alors un bonheur non entendu
parce que ce soleil sera seigneur d'un lieu du Ciel:
encore que sans cela le bonheur ne laisset d'être,
mais non pas si grand et si signalé. Cet exemple
doit suffire pour entendre cette explication. Vou
je passe à une autre, ajoutant, que par autre le
planete fait même effet; Car qui dirait que la
lune auz gemeaux auroit quelque puissance, ou
mercure en l'ecrivain; et l'autre de celui cy
dans les gemeaux; qu'insi le soleil au taureau, et
venus au lion. mars à la vierge et mercure en

Dans le beliet. Jupiter au ²⁷ balance, et Venus aux
poissons. Saturne au scorpion, et mars au verseau.
enfin Saturne au sagittaire, et Jupiter dans le
capricorne, a cause des Sudits antices, dequelles
degrées sont les Compléments à trente, des autres
lieux qui s'y portent par cette voie; Ce qui se a besoin
d'une explication, quand j'aurai dit que les antice
sont les lieux également éloignés des tropiques,
d'où le vingt cinquième degré de la vierge vient
à envoyer son antice au 7^e degré du beliet: le
27^e du scorpion au 3^e du verseau; le 1^{er} du
sagittaire au 29^e du capricorne; et ainsi de sorte
que la durée du jour en un degré est égale à la durée
du jour du degré de son antice, lors que le soleil
passe sur l'un ou sur l'autre. nous pourrions sur
ce sujet amener encore en jeu les lieux obéissant
et commandant, qui sont ceux qui se rencontrent éga-
lement éloignés des équinoxes, car une venus qui
sera au 29^e degré de l'ecrivisse exercera sa puis-
sance sur le 1^{er} degré du sagittaire, en telle sorte
qu'en cette ecrivisse où elle n'avoit point de prié-
rogative, elle ne laissera d'exercer sa puissance sur

Celui qui aura le dit premier Degré du Sagittaire
en l'ascendant au point de le Dominet, et l'entière
un avantage autrement non attendu. mais de
faire encore état sur ce lieu que je parle aussi de ces
Dodecatemories, dont matheus et ses sectateurs ont
fait un si grand mystère: je ne crois pas qu'il soit
nécessaire, après avoir dit que cette invention n'est
autre chose que multiplier par douze, les Degrés et
minutes d'un planete et commencer à nombre du Com-
mencement du signe où est ce planete, marque le
lieu de la Dodecatemorie où ce nombre finira; com-
me par exemple, si vous cherchez la Dodecatemorie
du 27^e Degré du Scorpion où se trouvera mercure
vous multiplier 27 par 12, et trouverez 324 Degrés,
qui ajoutés au 1^{er} du Scorpion; ou à 210 Degrés
depuis le commencement du belier, font 534 Degrés,
dont otant 360, reste 174, depuis le dit commencement
du belier, qui donne le 24^e de la vierge, qui sera le
lieu de la Dodecatemorie de mercure logé au 27^e Degré
du Scorpion. quand à ce qui concerne les felicités non
attendu, notre auteur nous à l'idevant en si que quels
se tiroient souvent des étoiles fixes: mais en ce lieu
nous avons à desirer d'en le bonheur doit proceder

encore que j'estime que, selon son opinion, il a voulu sous entendre les antres, autrement ce seroit un egrime au dire de quel qu'un de ses interpettes. le texte de la langue arabique est tout different à celui ci dans ~~l'antre~~ cette sentence, et n'a rien de commun avec celle, aussi le passé-je comme Corrompu sans en faire aucun cas.

Sentence 39.

Ceux qui ont pour ascendant la vierge ou les poissons, seront cause de leur puissance; mais ceux de qui l'ascendant sera le belier ou les balances, seront cause de leur mort; de la même façon tu raisonnera dans le reste des autres signes.

L'ascendant ou 7^e est donné à la vie; et la 10^e est au honneur et au pouvoir; cet aphorisme est facile à entendre, à la charge que nous fassions la distribution des maisons par les degrés égaux de l'écliptique. Et pour nous donner deux exemples, d'un qui avoit le belier en l'ascendant qui se coupa la gorge d'un canif qu'il prit. et d'un autre qui ayant les balances en l'ascendant, eut pour une sottise qu'il fit au lieu de réponse, la Colere de son prince, en

telle sorte qu'il le fit mourir dans des Châtiments
que son imprudence meritoit. Pour Connoître la raison
astrologique de cette Sentence, il faut se souvenir;
qu'en établissant les maisons en la façon ancienne;
lors que la vierge est en l'ascendant, les gémeaux
sont en la dixième. et lors que les poissons sont
en l'ascendant, le sagittaire tient la même 10^{em},
que cette 10^{em} est la maison où l'on cherche la gran-
deur et la puissance, et partant ayant convenance
ensemble, l'ascendant qui signifie la personne,
et la 10^{em} significative du pouvoir: à cause qu'un
même planète dominant par sa première dignité en
ces deux maisons, il s'ensuit que la personne est
née pour les honneurs, dont elle sera seule cause,
par la Société, qui aura cette 10^{em} avec la 1^{er}.
toutes deux sujettes à un même planète. quand au
belier si il est dans l'ascendant, le scorpion tiendra
la 8^{em}; et quand les balances monteront sur l'horizon,
cette même 8^{em}, qui est la maison de la mort, sera
tenue par le taureau. et puis on raisonnera de même
dans les autres signes Comme pour plus grande expli-
cation je veut faire maintenant, suivant le sentiment
de l'auteur

le belier, aura le scorpion en la 8^e en, et sera cause
de sa mort. le taureau aura les balances en

la 6^e en, et causera ses maladies. les gemmeux,
aura la vierge dans la 12^e en, et sera cause de
ses trésors, et acquerra héritages.

l'écrevisse, aura la vie puissante et agissante.

le lion, aura la vie robuste et forte.

la vierge, aura les gemmeux en la 10^e en, et sera
cause de sa grandeur et puissance.

les balances, aura le taureau en la 8^e en, et sera
cause de sa mort. le scorpion, aura le belier dans
la 6^e en, et sera cause de ses maladies.

le sagittaire aura les poissons en la 12^e en, et sera
cause de ses trésors et biens solides, et fond de terre.

le capricorne aura le verseau en la 2^e en, et sera
cause de son gain et acquit.

le verseau aura le capricorne en la 12^e en, et sera
de sa prison et banissement.

les poissons, aura le sagittaire en la 10^e en, et sera
cause de sa grandeur et puissance.

mais si cette règle est faite en raison du seigneur
du signe, on pourra justement demander; quel sera
donc le pouvoir de ce planète logé dans une autre

maison? Je estime pour moi qu'il seroit tout autre,
et qu'ainsi pour rendre cette aphorisme sans difficulté
il faudroit ainsi dire. Ceux qui ont mercure en la
vierge, ou Jupiter aux poissons en l'ascendant,
seront cause de leur grand cas. et ceux qui auront
mars au belis, ou venus au balances en l'ascendant,
seront cause de leur mort. mais mieux encore: que celui
qui auroit le belis en l'ascendant, et mars en la vierge, ou
balances, Seigneur de la 8^{em}, mourroit par le moyen
de ses ennemis, que de dire qu'il se seroit mourri soi-même.
Si mêlant la signification, on ne disoit, que fuyant ses
ennemis il se seroit précipité ou plutoit que par sa faute
propre, il seroit tombé entre les mains de ses ennemis
qui l'auroit fait mourir. en celuy encore nous pou-
vons ajouter une autre considération qui a été tra-
versé, que la conjonction de planette Seigneur d'une
maison, avec celui qui est Seigneur d'une autre, fait
l'effet mentionné, comme, que le Seigneur de l'ascen-
dant joint à celui de la 10^{em}, signifie que celui
qui les a disposés de cette sorte, est cause de sa quies-
cence. mais je voudrois encore qu'ils fussent tous deux
en la première, sans considérer autrement en quel
signe, car s'il étoit dans la 10^{em} je dirois que
l'vie seroit éclatante et pleine d'honneur, sans

Dire que'ils y viussent par le moyen de la peribonne,
n'y me soucies quel signe seroit dans la 10^e en
pourqu'quel'un fut seigneur de l'ascendant:
et c'est peut-être ici un moyen de juger, ou l'on
trouve autant de moyen d'exercer sa méditation, qu'en
aucun autre qui soit recommandé dans cette science
Je sçait néanmoins que quelques uns le rejettent, mais
s'ils veulent bien l'usages ils diront, que c'est pour
la seule aversion qu'ils ont de la domification par
l'écliptique, comme si l'équateur, Cercle imaginaire
et de fausse position, étoit préférable à celui que le
Soleil marque par son orbite, ou que si l'on vouloit
boit prendre un autre, le zénith vertical qui passe
par notre sommet ne fut pas au moins aussi bon que
cet équinoctial, qui loge quelque fois quatre signes
en la seconde d'antature, pour le faire enrichir des
depoilles de Saturne, Jupiter, Mars, et Venus,
C'est à dire, du paysans, de l'évêque, du capitaine et
de la demoiselle Champêtre, quand le verseau, les
poissons, le belier et le taureau sont tous logés
en cette seconde maison.

Sentence 18.

Quiconque n'a les Dominatours ou l'ascendant,
De sa naissance en Signes humains, sera Con-
traître à l'humanité, même en vers soit même.

Les Signes humains portent à l'humanité. Ces
Signes sont les gemmeaux, la vierge, la première
moitié du Sagittaire, et le versseau. on y a jointe
les balances, sur ceci nous pouvons faire une reflé-
xion utile: De ne Considerer pas seulement si les
Signes sont humains, mais encore leur nature
et leur Seigneur peut faire un examen de leur
ferocité ou humanité. le belier est bilieux,
Chaud et martial quadrupède et mobile; et porte
à la Colere qui est soudaine et qui dure peu de
tems laisse quelque brutalité qui fait s'émou-
voir sans beaucoup de sujet et s'appaieser aussi
sans raison. le taureau si que terrestre, véné-
rien, quadrupède, tronqué par la partie pos-
térieure fixe, rend brutal, mais non tout à
fait inhumain à cause de Venus, et néanmoins
qui fait Conserver la haine, et s'émouvoit
seron

3er

aussi lentement et avec peine; feroce, inaccessible et irrecusable. les gemeaux sont humide, sanguin, mercurialites, Double et Commun encore humain; porte al'humassite, sont a ceomodant, accord, et a cause de la nature sanguine sont et bons et doux, l'excresse est aqueuse, flegmatique, lunaire, mobile, et signe d'eau: fait et mouvoit promptement, mais foiblement; et la Colere, qui passe assez vite, l'aille un souverain que conserve l'humour flegmatique d'avoit facher, qui fait garder toujours encore quelque secrette animositez dans l'ame: dans la Colere fait vaindicatif et inhumain. et generalement aussi les signes feminins qui sont timide sont la Crainte, qui est inseparable de ceux qui Craignent le lion signe chaud, bilieux, solaire, fixe, est inhumain, Cruel, de qui la haine dure, qui s'exerce avec ostentation et gloire,

et qui ne s'apaise par la raison, si ce n'est
après avoir tiré vengeance de l'offense qu'il
presume encore sans fondement avoir été
souvent faite. la Vierge, mercurieliste,
humaine et signe commun, est douce, hu-
maine, modeste, paisible, mais comme terres-
tre, difficile à se facher, et aussi à s'apai-
ser. les balances sanguine, humide, vene-
reuse, mobile, sont douce, humaine, mais
soudaine. le scorpion, signe d'eau, flegma-
tique, martiale et fixe, fait plaint de re-
sentiment et de Colere qui dure jusqu'à
la vengeance, qu'il fait prompt, et avant
qu'on il est difficile de l'apaiser. le sagittai-
re chaud, bilieux, jovial, commun, humain
en sa premiere partie. fait Colere mais bon,
et qui s'apaise soudain, humain, juste: en
sa dernière partie brutal, moins humain
et raisonnable. le Capricorne terrestre, mobile,
saturnien, quadrupede en partie, partie possi-
sion, fait inhumain, vindicatif, sans misé-

ricorde, et sans raison. Le verseau, plu-
vide fixe, Saturnien, humain. est auca-
riement bon, et humain, mais avec quelque
mélange de rudesse et d'apreté. Les poissons
signe d'eau, et commun, fait les hommes
jeuneux, et qu'on double, qui sont bons,
juste, humain et sans finesse. Voilà ce qu'on
peut particulariser sur les signes, et sur
l'humanité ou inhumanité qu'il produisent,
selon que les principaux lieux de la figure
se trouvent être ou humain, ou feroce, ou de
quelque nature qui soit entre les uns et les
autres.

Sentence 44. Faites la progression
de l'ascendant pour les choses qui touchent le
corps. De la partie de fortune pour les choses
qui lui sont étrangères. De la lune pour
la liaison du corps et de l'âme.

De milieu du Ciel pour les actions.

Nous apprenons ici que les choses qui regardent

Le Corps tirent leur pronostique de l'ascendant,
que les biens extérieurs se prennent de la partie de
la Fortune; que la lune gouverne les passions, et le
le milieu du Ciel les actions: qui sont quatre choses
à considérer diligemment en la vie, et pour la quel
il commande de faire la progression pour savoir les
temps des événements qui concernent les quatre chefs.

Dans quelques exemplaires on y a ajouté le soleil pour
les honneurs. aussi sont ce les cinq lieux qu'on a
coutume de diriger à l'exclusion des autres, qu'oï-
que comme nous disons ailleurs, il y ait des auteurs
celebres qui recommandent de diriger tous les planètes:
Car faire la progression n'est autre chose que ce que
nous appellons vulgairement diriger, qui propre-
ment est de prendre entre deux lieux l'arc tant de-
batu, dont la mesure sera celle du temps de l'événement.

Ptolomee avoit enseigné dans ses autres livres à le
prendre par les arcs horaires malgré toutes les autres
explications qu'on y a voulu donner, et le voulust accor-
der avec nos modernes pour leur donner du crédit.
et sur tout à mont-corsab, qui depuis ces derniers temps
a fait vanité dans ses tables, d'avoir donné ce secret

important; et tiré sur lui l'échelle, par laquelle on
pouvoit monter à sa suite, à cette considération re-
levée. que si nous avions autant de présomption
que de désir de nous instruire, nous dirions en
celien, que nous pensons avoir fait sur ce sujet
des meditations utiles, et qui conviennent beaucoup
aux expériences des accidens arrivez.

En leur temps, nous en parleront pour suivre ici notre
liste, d'où la difficulté de cette sentence, qui s'expli-
que d'elle-même, ne nous s'aurait détourné. Si nous
expliqués ce qu'il veut dire par cette liaison du
Corps et de l'âme nous ne suivons que quelques
qui l'explique pour les choses qui semblent com-
munes au Corps et à l'âme, comme seroit, la joie, la
tristesse, et autre choses semblables.

Sentence 46.

Cors que Saturne tient le milieu du Ciel, et que le
luminairé conditionnel s'oppose à lui, et qu'un signe
terrestre est dans le bas du Ciel, celui qui est ainsi né
sera tué par une ruine de batimens. que si c'est un
signe humide, il sera suffoqué par les eaux. s'il
est humain, il sera trangle par les hommes;

ou bien il perira par le cordeau ou par les tourment.
mais si un benéfique est en la 8^{me}, il sera bien
proche de ces choses, toutes fois il n'en mourra point.

L'aphorisme menace par ruine de chose tombant
de haut doit plutôt proceder d'un Saturne placé
au bas, que non pas au haut du Ciel. Saturne au
haut du Ciel menace de chutes, mais non sur la
personne, si le Seigneur de l'ascendant opposé au
bas du Ciel n'en fait la signification, ou le lu-
minaire conditionnel, lequel ne peut être autre que la
lune. mais l'aphorisme ne peut être utilement ré-
formé comme je dit qu'en la troisième façon. Si donc
ce lumineux est opposé à Saturne logé dans le bas du
Ciel et qu'un signe terrestre soit au haut avec le dit lu-
minaire, celui qui est ainsi n'est pas assommé par la
ruine des choses terrestres, comme seroient batiments,
rochers, pierres, arbres, et autres choses semblables.
encore que le tureau me sembleroit plus fortement
signifier les ruines d'edifices à cause qu'il est
signe fixe. Si c'est un signe d'eau qui tient le
haut du Ciel, il menace de suffocation par les eaux.
Si c'est un signe qu'on nomme aériens, il menace
de la mort d'être étouffé, suspendu. mais notre

autent au lieu de parler des signes aériens,
parle des humains qui sont les gemeaux, les
balances et le verseau. Car de vouloir y Comprendre
le Saggiitaire, il s'ensuivroit que la vierge seroit
aussi de la partie, ce qui ne seroit point hors de
raison. quand aux signes Chauds il n'en parle
point, et je tiens que la raison est que si le beliet
est au haut du Ciel, ou bien le lion, qui alors Saturne
étant au bas du Ciel aux balances et au verseau,
Cet planète sera dans ces lieux trop avantageuse-
ment logé pour produire un mauvais effet, que
si l'on me dit que le Capricorne feroit la même,
si le Cancer étoit en la Ceu, je l'assure libre-
ment, et surtout si la lune comme nous avons
dit en la première ou seconde façon, est le lumineux
non conditionnel qui fait cette opposition mesurante.
à la quelle notre auteur apporte cette exception d'un
benéfique dans la 8^e, qui fera qu'encore qu'on
soit proche de perir de la sorte, que néanmoins on
en échappera. mais cette exception est si générale,
que je doute si sans autres conditions, elle peut appor-
ter ce secours: Car il ne dit point si le bénéfique doit
être fort ou bien foible; ou mal regardé; si genre
de la première, ou de la 8^e, ou du lumineux; ou de
Saturne, à toutes les quelles choses je voudrois

avoit égard, ou du moins à la meilleure partie.

Sentence 1^{re}

De toi et de la science, car il n'est pas possible que celui qui sait, prédise les formes particulières des choses, de même que le sens ne peut concevoir une particulière, mais seulement une forme générale de la chose: c'est pourquoy celui qui traite ceci doit s'aider de la conjecture, seu qu'il n'y a que ceux là seuls qui sont inspirez d'en haut, qui prédisent les choses particulières.

Sentence 2^e

Lors que celui qui consulte, examinera ce même milieu, entre cela et son idée il n'y aura point de différence des choses.

Sentence 3^e

Celui qui est habile à quelque chose telle quelle soit, aura certainement aussi à l'astro qui signifie cette chose, grandement puissant en sa naissance.

Sentence 4^e

L'esprit propre à la connoissance arrive plus à la vérité que celui qui s'est extrêmement exercé dans la science.

Sentence 5^e

Celui qui est sçavant, peut exciter plusieurs événements des astres, lors qu'il aura connu leurs

Heu
nature, et se preparet soi-même avant
tout événement.

Sentence Ce
L'élection des jours et des heures profite, lors
que le tems est bien constitué sur la naissance.
C'est s'il est contraire, il ne sera nullement pro-
fitable, encore qu'il tendis, peut être à quel-
que bonne fin.

Sentence Ye
Aucun ne peut comprendre les melanges des
astres, s'il n'a premièrement connu les diffé-
rences et les melanges naturels.

Sentence Je
Le Sage contribue à l'opération Celeste, de
la même sorte que l'excellent Jardinier en
labourant et en nettoyant.

Sentence Je
Dans la génération et corruption, les formes sont
soumises aux formes Celeste, ce qui fait que les
élémentaires s'en servent, observant quand
les astres y sont arrivez.

Sentence 10^{em}

Dans les elections des jours et des heures, sert
toi des malefiques, de même sorte que le bon me-
decin, use avec moderation des venins pour la
cure des maladies.

Sentence 11^{em}

Né fait election du jour et de l'heure, avant
que d'ayoir eu connoissance de la qualité de la
chose proposée.

Sentence 12^{em}

L'amour et la haine empêchent que les Jugement
ne se trouvent véritables, d'autant qu'elles dimi-
nuent les choses qui plus grandes, et augmente
celle qui sont plus petites.

Sentence 13^{em}

quand la Constitution du Ciel signifiera quel-
que chose, sert toi des étoiles corruptible, c'est
à dire seconde.

Sentence 14^{em}

En combien d'erreurs tombe celui qui sait, lors
que le septieme lieu et son Seigneur, sont mal
affectés.

Sentence 15^{em}

Ces ascendants des ennemis du royaume, sont

les signes qui se detournent de l'ascendant & de ce
même royaume. et les ascendant des amis sont
les angles et les lieux succedans: et de même dans
les Sectes.

Sentence 16^{em}

Lors que le benéfique domine au huitième
lieu, il arrive dommage, par le moyen des
gens de bien, que s'ils sont bien affectés,
ils le detournent.

Sentence 17^{em}

Quand tu juges de la vie de quelque veillard, tu
n'en donnera pas ton jugement devant que tu
aye mesuré combien d'années il pourra vivre.

Sentence 18^{em}

Si un benéfique monte, lors que les deux lumi-
nières seroit en même minute, celui qui est ainsi
né sera certainement bien heureux en toutes
choses qui arriveront. le même adviendra, si de
l'orient à l'occident ils sont opposés l'un à l'autre,
que si un malefique est en l'ascendant, ayez un
contraire sentiment.

Sentence 19^{em}

La force de la purgation est s'moussi, lors que

que la lune sera Conjointe à Jupiter.

Sentence 20^e

ne blesse la partie du corps avec le fer, quand
la lune tiendra le signe qui a pouvoir sur cette
partie.

Sentence 21^e

quand la lune sera au Scorpion ou avec les pois-
sons, et que le Seigneur de l'Ascendant sera Conjoint
à une étoile qui soit sous terre, il est bon d'usur
de purgations. mais s'il est Conjoint à une étoile qui
soit sur terre, celui qui aura pris la médecine la
vomira.

Sentence 22^e

re mets la première fois, et taille le vêtement, quand
la lune sera logé au lion: et cela seroit plus mau-
vais encore, si elle étoit mal affectée.

Sentence 23^e

La Configuration de la lune aux étoiles, rend bien
agile: si elle sont puissante, elles montrent un mou-
vement efficace pour agir: si imbeciles, un vain.

Sentence 24^e

Le Defaut des luminaires est nuisible quand il se
fait dans les angles de la naissance, ou dans ceux
des révolutions annuelles. or on tire le tems, de
l'intervale de l'Ascendant, et du lieu du Defaut. et
comme on prend les années des heures de l'eclipse du

Soleil: ainsi l'on prend les mois, des heures de
l'eclipse de lune.

Sentence 25e

Fait la progression du dominant, lors qu'il est
au milieu du ciel par les ascensions de la sphere
mais quand il est placé dans l'ascendant, fait
là par les ascensions des climats.

Sentence 26e

La chose demeure entièrement cachée, lorsque l'é-
toile qui la signifie est conjointe au soleil; ou
sous terre, ou en lieu étranger; au contraire, elle
se découvre, quand de son abaissement elle est
elevée en haut, et qu'elle est placée en son propre
lieu.

Sentence 27e

Venus apporte volupté à la partie du corps, à
la quelle domine le signe où elle est, et de même
en toutes les autres étoiles.

Sentence 28e

Lors que tu ne pourra faire en sorte que tu con-
joignes la lune à deux étoiles, fait de telle
façon que tu la conjoignes à une étoile fixe,
laquelle ait le mélange de ces deux

Sentence 29^e
Les étoiles fixe apportent des felicitez irraisonnables et admirables, que pour la plus grande part, elles rendent remarquables par des infortunes; si ce n'est que les planettes s'accordent à cette felicité.

Sentence 30^e
Regarde les établissements de la race des premiers Seigneurs: Car si l'ascendant de l'établissement, Consient avec l'ascendant de la naissance du fils du seigneur, celui là sera son successeur.

Sentence 31^e
alors que la planette qui domine la seigneurie, tombera dans un lieu Climatérique, en ce temps où le seigneur de cette seigneurie mourra, ou quelque'un des plus relevés d'entre ses proches.

Sentence 32^e
L'accord entre deux personnes procede de l'accordante configuration des étoiles, qui signifie l'espece de la chose par laquelle la bienveillance est établie en la naissance de l'un et de l'autre.

Sentence 33^e
L'amour et la haine se prend, tantôt de l'accord et de la discord des luminaires, tantôt des ascendants de l'une et de l'autre naissance. mais les signes obeissans augmentent la bienveillance.

Sentence 34 -

Si celui qui domine ou loge, les luminaires en leur Conjonction est en un angle, il signifiera toutes choses qui doivent arriver pendant ce mois.

Sentence 35 -

Lors que le soleil arrive au lieu de quelque étoile, il excitera sa vertu dans l'air.

Sentence 36 -

pour bâtir les villes, sert toi des étoiles fixes qui peussent y apporter de l'avantage; mais pour édifier les maisons, sert toi des planètes, les seigneurs de quelque ville que ce soit qui aura mars au haut du ciel periront presque tous par le glaive.

Sentence 37 -

Ceux qui ont pour ascendant la vierge ou les poissons, seront cause de leur puissance; mais ceux de qui l'ascendant sera le bélier ou les balances, seront cause de leur mort: de la même façon tu raisonnera dans le reste des autres signes.

Sentence 38^e

Cors que mercurus sera logé dans l'une des
maisons de Saturne, et qu'ensemble il sera
quittant, il donne a celui qui est ainsi né, un
esprit propre a la Conjecture, et le fait exami-
ner les Choses. mais dans la maison de mars,
et principalement au belin, il lui donne éloquence.

Sentence 39^e

L'affliction de la 11^e en lieu en l'établissement
du seigneur, signifie la perte de ses sergents
et de ses revenus. mais l'affliction de la 12^e en lieu.
signifie la perte des richesses de sa Bergerie.

Sentence 40^e

Celui qui est né quand l'ascendant se
trouve opprimé par les malefiques, se deteste
parmi les Choses horde, et approuve les odieuses
puantes.

Sentence 41^e

autems du partement garde-toi de l'afflic-
tion du 8^e lieu et de son seigneur, et de celle
du 7^e lieu et de son seigneur autems du
retour.

Sentence 42^e

La maladie doit être très facheuse, laquelle
a Commence, quand la lune est trouvez dans
le même signe, qu'un malefique tenoit en la

Je
naissance, où quarré, où l'opposition: mais
Si le malefique regarde, perilleuse. Si au
Contraire en lieu ou seroit rencontré un
Bénéfique au temps de la naissance, elle
sera sans peril.

Sentence 13

Les Contraires Configurations des tems
augmente les malefiques, figures de la
tristation.

Sentence 14

C'est une chose nuisible quand l'ascendant
d'un malade contredit aux figures de sa propre
pre naissance, et n'arrive point à quelque
tems Benefique.

Sentence 15

qui conque n'a les Dominateurs ou l'ascendant
de sa naissance en signes humains, sera
Contraire à l'humanité, même envers soi
même.

Sentence 16

Les grandes félicités dans les naissances sont
données, tantôt par les étoiles fixes, tantôt par
les lieux de la partie de fortune du pays,

Lors que l'ascendant s'y rencontrera.

Sentence 47^e

Lors qu'un malefique en une naissance tombera dans le lieu d'un benefique en la naissance d'un autre, celui qui a le benefique recevra dommage de celui qui a le malefique.

Sentence 48^e

quand le milieu du Ciel du maître, c'est adire du Seigneur, sera l'ascendant du Serviteur, ou que les Dominateurs seront configurer par un regard d'amitié ils demeureront longtems inseparables. le même arrive aussi lors que le lieu du Serviteur est l'ascendant du Seigneur.

Sentence 49^e

Lors que l'ascendant du Serviteur sera le milieu du Ciel en la naissance de son Seigneur aura une si grande confiance en ce Serviteur qu'il se laissera commander par lui.

Sentence 50^e

Ne laisse en arriere les Cent dix neuf Conjonctions. Car en elles est établie la Connoissance des Choses qui dans ce monde sont sujettes à génération et à Corruption.

Sentence 51^e

faites ascendant en la conception le signe

où est la lune au temps de la naissance et le signe
où elle est à été trouvée en la conception, où
sont opposés, ascendant en l'enfantement.

Sentence § 2^e

Les Seigneurs de la naissance des hommes de
grande taille, sont dans les lieux élevés; et
ceux ascendant au commencement des signes,
mais en ceux qui sont petits, ils se trouvent
en lieu bas. avec ce la recherche si les signes
sont ou droit où obliques.

Sentence § 3^e

Les Seigneurs, de la naissance des hommes
maigres, n'ont aucune latitude: mais des gros,
ils ont latitude: qui si la latitude est australe,
ils seront agiles: si boreale, malhabiles.

Sentence § 4^e

Dans les édifications, lors que les dominatures
sont jointes à une étoile qui soit sous terre, ils
empêchent l'érection de l'édifice.

Sentence § 5^e

La puissance nuisible de mars à l'encontre des
navires est diminuée, lors qu'il se est au milieu
du Ciel n'y en l'ancien lieu. Car en ces lieux
il détruit le navire, les pirates s'en enparaissent
par force, mais le navire sera brulé, si l'ascendant

est affligé par quelque étoile fixe qui ait
mélange de mars.

Sentence 86^e

Lors que la lune est en son premier quadran-
gle, savoir depuis celui auquel elle est séparée
de la Conjonction du Soleil: les humidités se
coulent des Corps jus qu'à au Second; mais dans
les autres elle diminuent.

Sentence 87^e

Change le medecin, quand à la maladie tu
verra le Septieme lieu et son Seigneur affligé.

Sentence 88^e

regarde en quel lieu, depuis l'ascendant de
l'an est le lieu de la Conjonction d'autant que,
lors que la projection viendra là, lors arri-
vera l'accident.

Sentence 89^e

ne prononce de l'absent qu'il sera mort,
avant que d'avoir vue s'il ne s'est point eni-
gré: n'y qu'il est veu quelque plaie, devant
que tu soit informé si on ne lui a point
tiré du sang: n'y qu'il est trouvé des tré-
sors, avant que tu ayt examiné si de fortu-
ne il n'a point reçu quelque dépôt, ou que

Les figures de toutes ces choses sont
semblables.

Sentence 60^e

pour les malades Considere les jours
critiques, et aussi le mouvement de la
lune dans les angles de la figure. De
seire Côté: Car lors que tu trouvera
ces angles-la bien affecter, il en arrivera
ra du bien au malade et d'un mal, au
contraire si tu les trouve affliger.

Sentence 61^e

Colure, signifie les choses qui appartiennent
au Corps, Comme celle qui lui sont
plus semblable, a raison de son mouvement.

Sentence 62^e

Lors que tu établira pour principe la
minute de la Conjonction, tu pourras
juger des Changements de l'air pendant
ces mois là: et le jugement se fera sui-
vant le Dominatus de l'angle de chaque
figure; Car celui-ci surmonte la
nature de l'air: prenant avec les
choses encore la qualité d'été qui est.

premier.

Sentence 63^e
quand Saturne et Jupiter sont Conjoint,
regarde lequel est le plus élevé et pronon-
ce selon la nature de l'celui-là et fait
aussi le même au reste des autres étoiles.

Sentence 64^e
quant tu regardera le Dominateur de l'in-
terrogation, Considere qu'elle quittance
il a dans la rotation de l'air, ou en l'as-
cendant de la nouvelle lune, et prononce sui-
vant ces choses.

Sentence 65^e
en la moindre Conjonction, la différence
de la moyenne Conjonction, et dans la
moyenne la différence de la plus grande
Conjonction.

Sentence 66^e
n'use de la projection seule, mais aussi
des augmentations et des diminutions des
planètes.

Sentence 67^e
Les ans sont diminués a raison de la fai-
blesse de celui qui reçoit.

Sentence 68 e

Lors qu'un malefique est matutine, il signifie un peril, mais lorsqu'il est vespertin, il signifie une maladie.

Sentence 69 e

Celui qui est né lors que la lune est oppose au soleil, et est conjointe aux étoiles nebuleuse, aura quelque vice en la vie. aussi quand la lune est en l'angle d'occident, et les deux malefiques en l'angle d'orient, et que le soleil est aussi en un angle, celui qui est ainsi né sera aveugle. Sentence 70 e

En ceux qui sont poussés de furcus, la lune se lie point à mercure: et n'y liera l'autre au descendant en ceux qui sont demoniaques, et en cette figure Saturne, de sicut, et mars de jour tiendra l'angle, et principalement en l'écrivisse en la vierge, et aux poissons.

Sentence 71 e

Lors que l'un et l'autre lumineux se trouve en signe masculins, dans les naissances des males, leurs actions seront courtes.

à leur nature: mais en Celle des femelles elle
surpasseront. et de même de mars et venus;
et qu'aussi matutins ils rendent mâles; et
despertins, ils effeminent.

Sentence y 2 e

prenez des seigneurs de la triplivité de l'as-
cendant les choses qui appartiennent à l'éduca-
tion; et celle qui touche la vie des seigneurs
de la triplivité du lumineux conditionel.

Sentence y 3 e

ou le soleil se trouve avec la tête de méduse
s'il n'est regardé par une planète bénéfique;
ou qu'un bénéfique ne soit seigneur du 8-
lieu, et que le seigneur du lumineux condition-
nel soit opposé à mars, ou frapés mars de
quarres; la tête sera coupée à celui qui
est ainsi né. que si le lumineux est au
milieu du ciel, son corps sera tranché.
que si l'assemblage se fait des jumeaux
ou des poissons, les mains et les pieds lui
seront coupés.

Sentence y 4 e

Celui qui à mars en l'ascendant aura
sans faute une cicatrice au visage.

6e

Sentence 75e

Lors que le soleil est conjoint dans le Lion
avec le Seigneur de l'ascendant, et que mars
n'a point de prérogative en l'ascendant, et qu'un
benefique n'est dans le 8^{me}, Celui qui est
ainsi né sera brulé.

Sentence 76e

Lors que Saturne tient le milieu du Ciel,
et que le luminare Conditionnel s'oppose a lui
et qu'un signe terrestre est dans le bas du
Ciel, Celui qui est ainsi né sera tué par
une ruine de Bâtimens, que si c'est un signe
humide, il sera suffoque par les eaux.

S'il est humide, il sera étranglé par les
hommes, ou bien il perira par la corde ou
par les tourmens, mais si un benefique est
dans la 8^{me}, il sera bien proche de ces
Choses, toutes fois il s'en mouera par.

Sentence 77e

faites la progression. De l'ascendant pour des
Choses qui touchent le Corps. De la partie de
fortune pour les Choses qui lui sont étrangères &
de la lune pour les liaisons du Corps et de l'ame

Du milieu Du Ciel pour les actions.

Sentence 78^e

Le planette exerce souvent sa puissance en lieu où il n'en a point, apportant au homme un bonheur qui n'étoit pas attendu.

Sentence 79^e

quand mars est dans la 11^e em, celui qui la de la sorte ne pourra être domine par son seigneur.

Sentence 80^e

Lors que venus est jointe a saturne et quelle à quel qu'un des planettes qui la logent, dans la y em, celui qui est ainsi né sera d'une horde et d'aleumont.

Sentence 81^e

les tems se prennent en sept facons.

- 1 De l'intervalle de deux Dominateurs.
- 2 De l'intervalle des Configurations à eux.
- 3 De la rencontre de l'un avec l'autre.
- 4 De l'intervalle entre eux, de l'un de eux là.
et du lieu signifiant la chose cherchée.
- 5 Du Couché de la planette, avec augmentation ou diminution.
- 6 Du Changement du Dominateur.
- 7 De l'arrivée de la planette au lieu qui lui appartient.

Sentence 82^e

Lors que les figures de la nouvelle ou pleine lune seront égales, regarder l'ascendant, lequel se trouverant

encore égale, ne vous hater à donner votre
jugement. Sentence 83^e

Le tems de l'impétration montre l'affection entre
l'impétrant et le prince, mais la Chaise montre
les Choses qui appartiennent à l'action.

Sentence 84^e

mais apportera beaucoup de dommage, lors qu'il
est Seigneur de l'ascendant au tems de la prise de
la possession, et qu'il est Seigneur, ou Conjoint
au Seigneur du second lieu.

Sentence 85^e

quand le Seigneur de l'ascendant sera Conjoint
au Seigneur du second lieu, le prince fera beaucoup
de dépenses de son bon gré.

Sentence 86^e

Le Soleil est la source de la puissance Vital,
la lune de la végétale.

Sentence 87^e

Les revolutions des mois se font à peu près en vingt
et huit jours, deux heures, et dix huit minutes, mais
quelque uns les prennent du chemin que fait le
Soleil, quand il est pareillement égale au degré
et à la minute ou il étoit premierement.

Sentence 88^e

Lors que nous voulons faire la progression de la partie de fortune en tout an de resolution, nous la prenons du soleil à la lune, et tout autant de l'ascendant.

Sentence 89^e

Les Choses qui concernent l'ageul, il les fait tirer du septieme lieu, et du sixieme celles qui regardent l'oncle paternel.

Sentence 90^e

quand le dominant yerra l'ascendant, la chose qui est caché sera selon la nature de l'ascendant. que s'il ne le voit, la chose sera selon la nature du lieu où se trouve ce même dominant. et le seigneur de l'heure montre sa couleur, et celui de la lune le tout, et la chose sera nouvelle, si elle est sur terre; si sous terre, si elle. la partie de fortune montre sa quantité, s'avoit si elle est grande ou petite. le seigneur des termes, du bas et du milieu du ciel, et de celui de la lune, demontre sa substance.

Sentence 91^e

C'est un mauvais signe, lors que le dominant du malade est brulé, principalement si la partie de fortune est affligée.

Sentence 92^e

Saturne oriental ne nuit pas si fort au malade, non plus que mars occidental.

Sentence 93^e

ne Juger pas des figures d'avant que d'avois fait la
Conjonction: Car les Commencement Changent de l'un en
l'autre en chaque Conjonction; C'est pour qu'on ne
les les deux ensemble, et vous ne vous tromperiez point.

Sentence 94^e

Le lieu du plus puissant d'entre les Dominations,
montre les Choses, qui sont en la pensée, de celui
qui interroge.

Sentence 95^e

Les Choses qui se voyent avec chacune d'eux; ce
sont elle qui confirme la volonté de l'homme vers
l'art qu'il professe.

Sentence 96^e

Les Decrets de l'éclipse qui sont significatifs, sont
de cette éclipse qui est plus proférée des angles. Consi-
derer aussi la nature des étoiles qui sont avec elle tant
errante que fixes, et aussi les simulacres qui se voyent
avec, et prononce selon ces choses.

Sentence 97^e

La chose dont on fait la question, est en peu de temps
accomplie, lors que le signe de la nouvelle ou pleine
lune est en l'angle.

Sentence 98^e

Les trajectoires et les Chevelures tiennent le lieu
dans les Jugemens.

Sentence 99^e

Les trajections montent la Secheresse de l'air, les quelles si elles se portent vers une partie, elles se porta designent que le vent viendra de cet angle: Si elles se portent de divers Côtes, elle montrent des diminutions d'eau, des tempêtes en l'air, et des incursions d'armées.

Sentence 100^e

Si les Cometes, desquelles l'intervalle est de onze signes depuis le soleil, apparaissent dans les angles, les signes de quelque état mourra, ou quel qu'un des plus grands de cet état. Si en lieu succèdent, s'est trésors se porteront bien, toutes fois il changera celui qui en a le gouvernement. Si en lieu tombant, il arrivera des maladies et des morts inspirées. mais si leur mouvement est du couchant au levant, un ennemi étranger envahira le pays. Si elles n'ont point de mouvement, ce sera un ennemi domestique.

Extrait de la sentence 99^e

Ce fut l'an 1674. le 15 d'Avril à huit heure et demie du soir, que la lune étoit à 10 degrés 30 minutes de la vierge, je la vis environnée et au centre d'un grand cercle parfaitement arrondi, large d'environ quatre diamètres de la lune, clair comme la voie de lait, et dont la circonférence étoit si grande, qu'ayant pris

la hauteur de cette lune de 81 Degres proche du meridian,
je trouvoy que le cercle qui l'entouroit estoit du côté du
midi 30 Degres, et celui du septentrion 72 Degres de hauteur
Voit tout son diametre venoit à être de 42 Degres.
Cependant cette apparition dura jusqu'à plus de neuf
heures et demie, sans que la lune se déplacat du centre
de ce grand cercle: lequel s'il eut été forgé dans nos
vapeurs, n'eut jamais pu durer si long-temps; à cause
du mouvement de l'astre, et de l'agitation de l'air qu'il
faisoit alors. on ne voit point non plus d'autre sorte
de ce beau corps, nous en renvoye l'objet: C'est de la
qu'on les à remarquer tant de fois triplex entrees
anciens, qui nous les ayons vus beaux, et tant encore
jeune fort jeune et qu'aussi l'année passée qu'on
contoit 1649. le huitieme jour de Juin à 8 heures et
demie du soir; je vis étant cher moi ce bel astre
comme tantelant incessamment par l'espace de trois
quarts d'heure; alternativement embrasé d'un feu
violet, d'un incarnat, et d'un rouge; et puis se trou-
vant de soit à autre tout couvert d'un voile noir;
Car il n'avoit déjà plus que 16 Degres et 10 minutes de
hauteur, que je regardois encore impudemment tout soit
brasil rouge ou violet. et cependant nos nuages n'y
donnoit aucun obstacle, je les remarquois en deus

étages, & beaucoup au dessous de celui qui enrouloit
ses rayons, et qui me paroissoit si haut, qu'il sem-
bloit envelopper le seul globe du soleil, qui lors par
le calcul de nos éphémérides étoit, à un degré pres.)
Conjoint par Corps de Saturne.

L'an 1541. environ trois heures après midi, le soleil
étoit comme arrêté entre deux cercles luisants, de part
le circuit desquels de part et d'autre luisoient deux
globez de soleil aux extrémités d'un diamètre qu'on eut
tiré par le centre du soleil, ce. et y joindre encore ces
cercles diversement colorez. qu'on remarqua à du
temps d'auguste entra dans rome, pour succéder à
ce grand empire, étant âgée d'environ 17 ans.

Sans oublier le pareil de rothemannus, qui l'an
1586. le 2 Janvier, apperçut en l'aurore une Co-
lonne, sur laquelle il vit deux soleil, et sou-
dain un autre, qui fut suivi d'un troisième et la
Colonne substa par un quart d'heure chargée de
ce trois soleil, dont le véritable qui tenoit le
milieu, n'étoit différent des deux autres, que par
quelque peu plus de splendeur qu'il avoit.

On tems de Charlemagne l'on vit une éclipse
de soleil, et trois jours après une autre
éclipse de lune. Noter que les éclipses appor-
tent toujours quelque chose associé.

yeu

Extrait de la sentence de

Chacun s'aît qu'aricie naquit à selitre sous
 le Consulat t. Cicéron et d'antoinse le 23^e bre
 peu avant le soleil levant: jour que la sagabon
 de anné de nanna faisoit répondre au matin du
 juillet auquel tems jupiter montoit exactement
 sur l'orison avec le 28 degré 37 minute des
 gemeaux. et le soleil étant au 9 degré 13 mino
 nutes 38 seconde de l'écrevisse, s'envoyant leurs
 vertues mutuels. mars en sa meridon dans le 6 de
 grez. 17 minute. du beliet dans la 10^e em. Saturne
 dans la 11^e em à 0 degré. 58 minute du taureau
 le nord boreal de la lune, au 19 degré 50 minute
 du même signe. la lune pleine au 2^e degré
 49 minute du Capricorne. venus au 10^e degré du
 lion au trine de mars; et mercuré au 20 degré
 21 minute de l'écrevisse. joluf au 24 degré
 9 minute. et le petit chien au 26 degré 28
 minute des gemeaux tout proches de l'ascendant.
 la racine de la queue de l'ourse, ou l'an des y
 trions, au 9 degré, 36 minute. du lion avec venus
 Vou quelqu'un tireroient la Cause des Sept taches

qu'en l'estomac il avoit rengeés en la façon
De cette ourse Celeste. et sur toutes, la luisante
De l'aigle au 2. degré 52 minute Du Capricorne
avec la lune, d'oules flateurs de son tems oubli
erent injustement a lui Contes, que le Ciel avoit
marques le pouvoit legitime qu'il auroit seul le
pouvoit sur les enseignes romaines.
rencontres, Situation, Configuration, et rapport
qui Conspirerent tous à cette durable grandeur, et
a cette felicite sans exemple, qui rendirent cet
illustre monarque le sujet de l'envie, et le but des
souhait de ses plus heureux Successeurs.

Extrait de la Sentence 50.

Les Cent dix neuf Conjonction sont par ordre.
Celles Des Sept planettes ensemble, dont il n'y en peut
avoir qu'une. Des six planettes, dont il y a sept Conjon
tions. De Cinq planettes, dont il y en a 21. De quatre
planettes, dont il y en a 35. De trois planettes, dont
il s'en trouve encore 35. Et deux planettes, dont
il y a vingt Conjonctions, Car nous en exceptons celle
Du soleil et de la lune, il appert qu'en tout le Dehors
D pas ces propres mots de notre auteur, quand il dit.
ne laisse en arriere les Conjonctions.

Fin

Extrait De la Sentence 110
les planètes a l'ascendant.

Saturne se delecte a regarder des Choses, sombre
lugubres, ombragées, a entendre les tristes, les
plaintives, les profond raisonnement et les mu-
siques serieuse, a sentir les odeurs fades et
mauvaise; a goûter les Choses insipides; a toucher
les solides, fermes, et qui ont de la resistance.

Jupiter fait prendre plaisir, a la vue des Chose
de couleur de hyacinthe, qui sont orangées, luisante
et éclatante a entendre les Chose plaisantes et joyeuse
les Chansons de debauché et bachique; aux odeurs
agréables et bonnes, comme l'ambre et autres,
a goûter les mets plant de suc, et les savoureuse
viandes: a toucher les Choses qui ont plus de mollesse
que de fermeté.

Mars aime avoir les Choses rouges, sanglantes, et
de couleur de feu: a entendre celles qui font grand
bruit, comme cloches, tambours, et canon: se plaît
aux odeurs fortes et mauvaise: a goûter Choses
ameres, et a toucher celles qui sont rudes.

Le Soleil se plait à la vue Des Choses jaunes doré,
Splendides et magnifiques; à entendre les Chants grave
et musiques, et les Choses serieuse: à sentir les
odeurs puissantes, comme le musc, benjoin et storax:
aux goûts hauts, estimer et relever: et au touches
Des Choses qui sont magnifique, et qui ont plus de
solidité que de mollesse.

Venus prend plaisir à voir les Choses vertes agré-
ables, belles et bien polies: à entendre les chansons
douce, lascives et gais: à sentir les odeurs suaves,
comme fleur d'orange, jasmins, Lis ect. agréables
les Choses douces, sucrés, et agréables: à touches
celles qui ont douceur et mollesse.

Mercurie aime la variété Des Couleurs: fait entendre
volontiers les instruments, sur tout orgues, épinettes, flutes
trompettes et haubois: sentit avec plaisir les odeurs
pénétrantes, vives, parfumées, et les distillations:
aime le goût Des Choses vinaigrées: et le touches de
celle qui sont subtiles.

La lune se plait à la couleur blanche, aux Choses
luisantes, argentées et belles; à entendre les voix, le
bruit, le murmure des eaux: à sentir les eaux de
nappe, de rose, de jasmin et autres: à goûter des mets
liquides et doucereux: et au touches des eaux et Choses
molles et fluides.

Et Du melange De ses planètes, se connoit la mixi-
on De l'inclination Des sens, Dont résulte les Com-²⁸
posés qui font tant de Couleurs, Sons, odorats,
goûts, et attouchement Divers: ayant toujours
égard à l'ascendant, à son Seigneur, et à ceux qui
les regardent: De toutes les quelles choses nous appren-
rons qu'en observant à quoi sont plus enclins
les sens de Chacun; nous pouvons aussi Juger de la
puissance De la Cause qui les excite à cet appetit:
et nous servit de ce moyen à placer plus sûrement
les planètes plutôt en un lieu qu'en un autre,
en la figure scéléral.

fin Des Sentences.

Clef ou la grande Cabale des Mages.

introduction.

avant de lire, on a pris à connoître l'alpha-
bet, à combiner ses lettres en syllabes, en
mots: bientôt après, un sens, une période et
ensin un discours entiers s'organisent dans
l'entendement Du lecteur: par la suite il

peut lui-même composer: avant d'être musi-
ciens on a appris à connoître les notes, leurs valeurs
leurs positions, les mesures, les mouvements lents,
modérés ou vifs que ces mesures indiquent. Bien-
tôt le rythme physique et morale de la musique
se fait sentir, on entend la langue que la mélodie
et l'harmonie parlent ensemble: avec de l'invention
et de la sensibilité, lui-même on peut devenir Com-
positeur. De même avant de faire le premier pas
dans la carrière d'une science infiniment plus
intellectuelle que l'éloquence et la musique, on
doit apprendre la langue du pays immense qu'il
s'agira de parcourir. La grande Cabale, dont nous
allons traiter est cette science: le pays ou l'on a
dessein de voyager, c'est l'avenir. La grande Cabale
peut se faire comprendre, l'équivalent d'un alpha-
bet, qui lui est exclusivement propre. De la con-
vinaison de ce qui tient ici lieu de lettres, résultent
aussi des mots, des périodes, des discours, et enfin
des fragments étendus; précis, qu'en si prenant
bien, on peut dérober à l'incommensurable histoire
du futur. on trouvera d'abord assez facile de lire
à tracer nos caractères Cabalistiques: mais

Celui sera pas encore entendre la langue. L'en-
tendre, celui sera pas encore la posséder. après
avoir beaucoup lu, beaucoup écrit, on pourra demeu-
rer longtemps encore, on peut être à jamais, fort
ignorant en fait de grande Cabale. il faut que
l'esprit pur ait soufflé sur le candidat. celui-ci,
pour lors, n'écrit plus rien qui n'offre bientôt un
sens l'ombre d'équivoque ce privilège, marissant
insensiblement, à proportion des soins qu'il prend
avec prudence et sans prévention, peut donner, à la
longue, le fruit précieux (mais bien rare) d'un
parfait Cabaliste. Combien ont avorté, soit en
bourgeon, soit en fleur, soit avant d'être noués
en fruit, soit piqués par le ver déficieux de la
Sève sublime de l'inspiration!

nous venons d'en dire assez pour qu'un curieux,
avant de donner le premier quart d'heure à l'étude
de la grande Cabale, doive se douter qu'y voir
clair et sur tout y voir loin, ce n'est pas l'affaire
de quelques semaines, comme s'il s'agissait
de dire la bonne aventure sur la main, d'après
des points ou des cartes. on devint bientôt
docteur sorcier par la Chiromancie, géométrie
(c) et par tout de menagerie semblable: peut on

nommés autrement de prétendus méthodes divinatoires
qui se qualifient effrontément de Sciences, tandis
qu'aucune d'elles n'a pour patron l'esprit pur, source
unique de toute vérité? l'écolier le plus dépourvu
de génie devient en peu de temps un Chiron maître,
géomètre, Cartomanen méthode, aussi habile
que le maître, ou les livres qui l'auront endoctriné.
mais il n'est ni aussi prompt, ni y aussi amusant de
devenir éclairé Cabaliste: celui-ci, d'ailleurs man-
que (on fait volontiers semblant de manquer)
du Comptant de Cab, ne s'enrichit, si, quant au Capital,
il est seul riche. au surplus, il n'y a rien d'aussi
net, d'aussi lié que les instructions qu'il dépend
de nous de fournir et que nous allons consigner
dans cet opuscule: il ne sera qu'une Clef, il ne
peut être une théorie: qu'on ne s'y représente pas.
La grande Cabale ne nous donne de prise que sur
ce qu'elle a d'humain, c'est à dire sur ces formes
ou Conventions physiques, plus circonscrites d'ailleurs
que celles de la plus futile divination; beaucoup
moins équivoques, par exemple, que les principes
pratiques de l'astrologie judiciaire. quant à
ce que la Cabale a de surhumain (ce qui ne peut
pas dire surnaturelle) c'est le seul que comporte

Je m

Le mot d'us humain établit en preuve que nous ne pouvons nous en parer de ce qu'il exprime, ni par conséquent, en termes, comme du reste, une définition qui puisse en faire sentir l'existence. C'est au candidat à sentir lui-même si l'esprit peut souffler sur lui. Dans ce cas, une voix secrète ne cessera de lui répéter qu'il y a vraiment de l'us humain au résultant de la grande Cabale. Corvathay, son rédacteur, avait su du moins le persuader à ses disciples, et d'âge en âge, les Cabalistes expert en sont demeurés convaincus, comme de leur existence propres ne pouvant démontrer à quel point cela est vrai, renoncions à tous efforts apologiques et rentrons en matière.

premier pas.

il conduit à connaître l'ustensile matériel nécessaire aux opérations mécaniques que comporte la grande Cabale, et à savoir mettre une partie de cet ustensile en usage. Ustensile.

trois quarries de papier (nous dirons en tous et lieu de quoi chargés) et un certain nombre de simple Carte pieces (de bois, de carton ou même de simple Carte à jouer) taillées en hexagones.

parfaitement régulières, à angles vifs: tel est le
seul ustensile indispensablement nécessaire au
procédé matériel de Compuisset. L'énorme livre du
Destin. ayant annoncé que nous differions de parler
des trois papiers, nous passons à la définition des
Hexagones. Selon que l'expérience nous l'a démon-
tré, la plus grande commodité exige: 1°. que ces
Hexagones soient de bois, préférablement à toute
autre matière. 2°. que, large de neuf lignes au plus,
d'un angle à celui qui lui est diamétralement opposé
ils n'aient jamais moins d'épaisseur que trois quart
de ligne; jamais plus qu'une ligne et demie: 3°. que
le bois soit un peu ferme, non cassant, et suscepti-
ble de recevoir, dans la moitié de son épaisseur,
une incrustation: 4°. que cette incrustation soit
blanche, et de bois, préférablement à l'ivoire.
L'incrustation de forme circulaire et ayant son
centre à une égale distance des six angles est
destinée à recevoir une empreinte quelconque en noir,
l'encre à cire de bonne qualité suffit pour cet objet
quant l'incrustation est en bois; l'empreinte alors est
permanente: sur l'ivoire, elle s'effaceroit aisément.
La position invariable de toute pièce telle que nous
venons de la décrire, est d'offrir un angle au nord;
un angle, par conséquent au sud, et un flanc

terminé, par deux angles, à l'orient, autant à
l'occident (voyez planche 1, la position des pièces.)
termes. avant d'être employé, l'hexagone se
crit est pièce, ou partie. employé, il est indiffé-
remment placé, Case, ou loge, ses angles se nomment
aussi pointes; et ses flancs, Côtes, ou faces.
pour notre objet, nord et sud son de même. De
même que sud est nord. quantité.

Cent douze des hexagones décrits sont indispen-
sable, quoique jamais on n'en employe à la fois
plus de trente sept. il convient qu'on en ait de
rehaus une ou deux douzaines, sans empreintes,
tant pour pouvoir en mêler quelque insignifiants
à certaines opérations, qu'à fin de remplacer ceux
qui pourroient se briser ou se perdre. Comme ils
doivent être absolument semblables, tant dessus
que dessous, il n'est pas indifférent qu'ils soient
refaits à mesures qu'ils manquent. il est diffi-
cile d'aborder la nuance et la fibre du bois d'ailler
le bois brunit en vieillissant: les pièces substituées,
d'abord parfaitement pareilles, deviendroient
bientôt plus foncées, ce seroit un défaut. on ne
doit jamais opérer avant d'avoir scrupuleusement
vérifié le nombre de 112. s'il étoit incomplet,
il faudroit connoître aussitôt la pièce absente et la remplacer.

Emplois. Des pieces.

Les hexagones decrit sergent a faire Des Combinaison
ou une marquerie, en triangles, et lozanges, et en hexa-
gones. Ce sont des figures, quant on ne considere
que leur exterieure ou trait moyen. L'interieur, ou plain
donne aux memes Combinaisons la qualite de tableaux.
Ces Combinaisons, enfin, sont des miroirs quand, au
lieu de ne parler qu'a l'oeil, sous le rapport de tableaux,
elles offrent au Cabaliste un sens qui ne peut y exister
que pour lui seul, C'est comme reflechant la verite
dont ces Combinaison sont satures, qu'elles commencent
a meriter le nom de miroirs. L'ecapitulation
ainsi donc, en combinant les hexagones pieces ou parties,
en triangles, lozanges ou hexagones Composés on obtient
des tableaux, des miroirs. or le miroir etant l'objet
final du procedé Cabalistique, c'est la qualite de miroir
qui prevaut, et ce mot est principalement en usage.

il conduit a ^{deux pas.} connaitre toutes les figures que comporte
toutes les figures que comporte la grande Cabale, et a
savoir les formes figures. la moindre combi-
naison (de laquelle resulte par consequent la plus
petite figure) est un triangle composé de 3 pieces.
la combinaison la plus étendue est un hexagone de
37 pieces. il ne peut y avoir de triangle, ni lozan-
ges plus étendus que ceux que peut contenir, sans

excedent, la surface du plus grand hexagone
qu'on vient de Côté. Ces bornes ne comportent que
quatre triangles, 3 lozanges et 3 hexagones.
Voyez la planche 1. et. pour exiter la multiplication
des figures, on n'a dessiné qu'un grand triangle et
un grand lozange, Chacun des quels contient toutes
les moindres figures respectives. mais la formation
et les bornes de celle ci sont indiquées par des
chiffres et des lettres. à Commence chacune des
figures générales. Les plus petites finissent à Bi;
Les plus grandes ensuite en C. plus grandes en
D. et le reste. la formation des hexagones est de
même indiquée, par la planche 3. avec des
chiffres et des lettres. Triangles.

premier: C'est celui de trois pièces dont nous avons
deja parlé: il se nomme petit triangle. voyez
planche premiere à - b. Second: il est composé
de six pièces, et se nomme simple ou vide, parce
qu'il n'offre a son centre que des lignes (voyez
planche 1. et. à - C. troisieme: il est composé de
six pièces et se nomme plus, parce que son
centre est une partie, ou pièce entouré de quatre.
(voyez planche 1. et. a - D. quatrieme: il est

est Composé de 18 pieces, et se nomme double, parce
que son centre est lui même un petit triangle. il se
nomme aussi grand triangle, étant en effet le plus
grand (réel) que comporte le procédé cabalistique.
Voyez planche 1er. à-e. Losanges.

premier: il est composé de quatre pieces et se nomme
petit, étant en effet le plus petit praticable, et qu'on
n'offrant à son point central (c'est à dire à la section
de ses lignes perpendiculaires et horizontale) qu'un
trait faisant partie de la première, et coupé par la
seconde à sa moitié. (voyez planche 1er. à-bc.)

second: il est composé de neuf pieces, et se nomme
plain, comme offrant à son centre une piece; ou moy-
ennement, c'est en effet entre le premier et le
dernier que nous allons décrire. (voyez planche
un. à-c.)

troisième: il est composé de seize pieces
et se nomme double, en tant qu'il renferme dans
son sein un autre losange, et grand, attendu qu'il
est ^{la} plus grande figure praticable dans cette propor-
tion (voyez planche 4e. à-d.) Hexagones.

premier: de sept pieces; il se nomme petit, et orbi-
taire, en tant qu'il forme une figure semblable à
celle qui dans le grand miroir, forme un orbite; ce
qui sera expliqué à son tour. voyez pl. 3. Paen b.)

Second: il est de dix neuf pieces, et se nomme moyen
entant qu'il n'est, ni plus petite, ni la plus grande
figure de sa proportion, et double, entant qu'il en
serme un autre hexagone composé. (pl. 3. a, e.)
troisieme il est de 34 pieces et se nomme grand,
étant non seulement le plus grand hexagone
permis, mais encore la plus grande de toutes les
figures. on le nomme aussi triple, parce qu'il
renferme deux hexagone concentrique, sans
parler de la piece centrale. enfin, il se nomme
total, parce qu'il enferme toutes les figures
qu'admet le procedé Cabalistique (voyez pl. 3. a. d.)

Observation.

toute figure isolée se nomme réelle: elle forme
des lozanges un tableau, un miroir. toute figure ignoble
ou contenue, se nomme idéal. l'occasion nous
d'expliquer à quoi sert cette importante distinction.

3^e en pas.

il conduit à sçavoir ce que contiennent, à titre
de Cases ou loges, les 112. petits hexagone
primatifs servant à la composition des dif
formes qu'on connoit. Contenus des Cases.

Chacune des 112. pieces primatifs, est la Case,

place où loge d'un principe, soit d'un esprit,
 soit d'une intelligence, soit d'un nombre, de
 puis un, jusqu'à 99 inclusivement. il y a deux
 principe Cy - - - - 2 pieces
 deux esprits Cy - - - - 2 - - -
 Neuf intelligences - - - - 9 - - -
 quatre vingt dix neuf - - - 99 - - -
 total - - - - 112 pieces

principes.

Des deux principes, l'un est infiniment bon
 C'est Saramoro: l'autre est infiniment méchant.
 C'est Senamira. Ce qui semble prouver que notre
 Cabale nous vient bien des perses. C'est que Sira-
 moro n'est que le rebours d'oromasis, et Senami-
 ra d'aximanes, l'un et l'autre si contradictoi-
 rement qu'ils sont, selon la religion de ces anciens
 peuples. tous les doutes sur l'origine et l'antiqui-
 té de notre Chef d'œuvre divinatoire ne sont il
 pas levés par cette respectable tradition qui nous
 transmet, sous un léger voile, des noms si authen-
 tiquement indicatifs, quoique tant de denomina-
 tions aient été depuis appliquées aux mêmes objets,
 qui, pour nous autres Chrétiens, répondent à Dieu et
 au démon!

Jeun

Siramoro est figuré, dans Saloge, par un
Delta rayonnant. (voyez planche 2.)

Senamira est figuré, dans la Siene, par une
Comète Crinée flamboyante, accompagnée de la
foudre et de la grêle. (planche 2.)

Esprit.

Les deux esprits, l'un est favorable; il répond
au bon génie des anciens, duquel ils supposent
que l'homme étoit constamment accompagné,
ou du moins surveillé. C'est l'ange gardien des
Cabalistes, cet esprit se nomme Salla; il est
féminin et représenté par un petit Delta avec
trois ailes (planche 2.) l'autre esprit est
nuisible; il répond au mauvais génie des anciens,
également Compagnon de l'homme, ou s'amu-
sant à lui tendre des pièges. C'est le mauvais
ange; il est masculin et se nomme Sokar.

il est représenté par une Comète à queue, quel-
que fois par un simple pentagone noir, figure
qui, sans qu'il soit besoin de remonter à la quali-
té du nombre qu'elle rappelle, représente la coupe
entravers d'un cercueil. (planche 2.)

Sallak et Sokas sont également Kullas et Kaxos.
Lus au rebours, deux mots à peu près correctement
empruntés du grec, et dont le premier signifie beaux
le second mauvais. Sans doute ce respect que, de
tous, les êtres vertueux porterent à la divinité,
ne permit pas à l'inventeur quel qu'on de la grande
Cabale de partager par un simple génie, l'attribu-
tut par excellence qui caractérise le tout puissant,
le Créateur, l'éternel. Si Samoro (Oronase) lui
parut une source suffisante de bien. Cette idée
n'est pas la moins morale et la moins sage de celle
de notre auteur oriental.) Note.

Observation.

Les deux principes et les deux esprits ne sont
point. Double emploi dans la grande Cabale,
attendu que les premiers ne prennent jamais
place dans l'intérieur d'un grand miroir, ni
d'aucune figure cabalistique, tandis que les
seconds prennent (parmi les intelligences et
les nombres) la place qui s'offre pour eux sur le
tableau, quand ils sortent de l'urne. on nomme
indistinctement urne, le sac, la boîte la bourse,
ou le simple mouchoir d'où l'on tire les pierres
pour composer des figures cabalistiques.

intelligence.

Des neuf intelligences, deux sont Solaires, deux
Lunaires: les autres répondent aux cinq planètes
Vénus, Venus, Mercure, Saturne, Jupiter
et Mars.

ordre des intelligences et leurs dénom-
inations. C'est ici que nous devons engager
le Candidat à jeter les yeux sur l'un des trois
papiers annoncés à l'article de l'instance.
La planche 2. fait voir quel rang les intelli-
gences gardent entre-elles; comment elles se
nomment, les signes et les nombres qu'elles se
partagent. (Ayez sous les yeux cette planche
en lisant ce qui suit.)

Note.

(*) un autre ouvrage (sans doute plus moderne
que celui qui nous guide) ne conservant que
les noms d'erosie et l'ethophore, nomme la
première intelligence phisia; la 2^e hidrogas;
la 4^e ruffino; la 6^e fulgida; la 7^e gorga-
nio; la 8^e phosphorina; et la 9^e Celsina.

(ii) L'équivoque que comporteroit le mot veneriennes,
doit faire excuser qu'on ait forgé un autre
terme. Ces deux notes sont relatif aux
esprits

76° 1. genethlia, solaire, materiel (°)

II. Seleno, lunaire - materiel

III. erasia genuesienne (°°)

A. panurgio, mercurien

8. lethophoro, saturnien

6. aglae, jovienne.

4. adamasto marsien

8. psycomeno, lunaire, spirituelle

9. psychelia, solaire, spirituelle.

ici les mots spirituelles materielle sont de même

de physique et morale, d'élémentaire et d'athérées.

figures des intelligences

Chacune des intelligences est figurée par le signe rayonnant de la planète qui lui est dévolue. la solaire

et herc psychelia, se distingue de l'élémentaire

genethlia, par un double cercle à son disque. genethlia

n'a qu'un cercle au sien. les pointes du croissant

de Seleno sont tournées vers l'orient; celle de psycomeno

vers l'occident: deux pointes indiquent la partie

supérieure de ces dernières figures. (pour tous

ces détails, voyez la planche 2.) les doubles pointes

aux intelligences lunaires n'existent qu'au hexagone

pieces, et étant utiles que la.

qualités générales des intelligences.

genethlia préside à la naissance, à l'accroissement,

à la conformation des organes, à la santé, à toutes

les bonnes affections naturelle; aux liens de
famille, depuis la paternité jusqu'à l'affinité
la plus éloignée. Cette intelligence est pure, s'ym-
pathique, serene, douce, active et volontaire sans
rable. Se leno preside aux mêmes objets que
genhelia; mais il est crasse, égoïste humoriste,
parassent. il dispute à sa rivale toutes les habitudes
des du Corps qui se contractent à travers le concours
des courses secondes; toutes les inclinations que
l'education peut modifier, et il corrompt volontiers
ce que genhelia s'efforce au contraire d'améliorer.
erosia gouverne exclusivement l'amour, soit comme
passion de l'ame, soit comme mode universel de
la reproduction. elle connoit de toutes les voluptés
et de tous les tourmens que l'amour comporte; de
tous ses plaisirs et de toutes ses peines; de tous
ses excès moraux et physiques. Cette intelligence
est ardente, mais bonne, magnétique et vital.
panurgio preside à l'agilité du Corps, à ses tours
d'adresse et de force, et à la finesse de l'esprit.
il gouverne et protege toutes sortes d'industrie.
il est prodigieusement actif. l'entre-gent et la
faconde sont les plus louables qualités. Du reste

il est égoïste, peu sensible, malin, enclin à la fourberie,
et, par lui, les humains sont plutôt dirigés vers le lucre,
même illicite, que vers les succès d'ou résultat de la Con-
sideration. L'ethoporo (la seul essentiellement mau-
vaise intelligence) préside à tout ce qui peut affliger
l'homme, depuis les sentiments mélancolique, jus qu'au
désespoir, depuis les indisposition jusqu'à la mort. il
distribue toutes les causes des non succès et de ruine,
de maladie et de trépas, il est foible, apathique, jaloux,
rancunier: il entrave toutes les vertus et sert toutes
les passions desorganisatrices de l'ordre social.
aglaé (note. Ce nom que les poésies et les romans
ont rendu presque trivial, ne laisse pas de signifier
éclatante, et rend à la lettre l'idée de fulgida.)
Tout le département est au fond le même que celui de
purgio) épure, ennoblit tout ce dont son rival
fait un mauvais usage. aglaé seconde toutes les
vertus, tous les talents utiles et estimables. elle rend
propres aux sciences et aux arts libéraux; elle inspi-
re à l'homme cette ambition d'intéresser qui le diri-
ge plutôt vers l'estime publique et la célébrité, que
vers l'opulence, aglaé est franche, équitable, no-
ble. elle distribue les succès littéraires, les honneurs,
les dignités, et toutes les récompenses du vrai mérite.

Adamasto preside à toute violence, l'intention ou
de fait. il gouverne principalement la guerre et
les querelles particulières. il cause l'effusion de
sang; mais il est généreux, de conseil, incapable
de rancune: il subit volontiers l'influence d'erasia,
qui le tempere et le dompte; et celle d'aglaé qui lui
représente sans cesse le danger du décret, ou celle
encore de psykheia qui l'excite à la gloire.
Les travaux sans reproche d'adamasto sont infati-
gables; ses crimes sont du premier mouvement, mais
sans aucune tache de bassesse ou de trahison. en
somme, adamasto, plus orageux que dangereux,
n'est destructeur qu'accidentellement.

psykomene, qu'on peut nommer la surintendan-
te du tourbillon du monde immoral, preside à
toutes les exeurs et les folies, distribue indis-
tinctement les traices, les ridicules et ces petites
perfections sans nombres qui ne sont, en dernière
analyse, d'aucune utilité réelle. psykomene inspi-
re les fausses démarches, dicte les productions frivoles
redige les vains projets, et excite constamment l'ho-
mme à la poursuite de quelque chimere, légère,
insensible, elle est d'ailleurs sans fiel, nuit sans
malice, comme elle sert sans générosité, elle

agitte particulièrement les très jeunes garçons, les vieillards et les sexes féminin en general.

Jupiter helia, aussi transcendant en bien que l'ethiophe
est en mal, seme le bonheur sur toutes les Carrieres
ouvertes a l'homme; augmente l'influence des intelligences
propices, et corrige la malignité des nuisibles. elle
prepare toutes les grande fortune et illustrations ino-
pinées. l'opulence, la victoire et le triomphe s'atta-
chent partout où elle jette un regard. elle sublime tous
les bons sentimens, exalte la fidelité, la constance,
l'amitié, l'amour et le courage. elle entretient le feu
du genie: elle tire l'homme des plus mauvais pas,
et l'épure au point de lui faire atteindre le plus
haut degré de perfection dont la nature humaine est
susceptible.

Nombres affectés aux intelligences.
a la table des intelligences, (planche 9^e ca.)

on voit au dessous du signe de chacune, on y escribre
leur serie perpendiculaire se nomme Colonne; mais
cette Colonne est renversée: l'intelligence elle même
en est la base, et le numero simple, ou primitif, la
premiere assise. on voit les assises conjointes des 9
Colonnes figurées par les series horizontales. au
commencement et a la fin de celle-ci, on remarque
les signes du zodiaque. Ce qui signifie les
signes sera expliqué plus tard. Si nous écrivons
un traité nous nous trouverions dans l'obligation de

Definis les propriétés des différents nombre et
 les rapport qu'ils ont entre eux; mais une simple
 Clef ne comporte point une dissertation de ce gen-
 re, dont notre objet ne exige que la superficie.
 nous renvoyons donc aux ouvrages qui traitent
 particulièrement des nombres, le Candidat
 qui desireroit de savoir exactement pourquoi
 la grande Cabale ad juge à telle intelligence tel
 nombre primitif, et pourquoi pas tel autre? en
 remontant à la source, on reconnoitrait comme
 nous nous en sommes assurés nous mêmes, qu'il
 ya similitude complete entre les qualités de
 chaque intelligence et celles d'un nombre qui lui
 est devolu: quoi qu'il en soit, la grande Cabale
 assigne:

1 à genhelia.

9 à seleno.

3 à erosia.

4 à panurgio.

5 à lethophoro.

6 à aglaé

7 à adamatto.

8 à pnyromena

9 à pnythelia. (voyez planche 9e.)

Chacun de ces nombres primitif est à son intel-
 ligence, ce qui a un principe est un esprit. C'est
 adire son representant, lors qu'il n'est point
 sorti de l'urne; mais dans aucun cas il n'est son

equivalent. la premiere aduise de detoutes les
Colonne formee, C'est à dire, après la premiere
Serie de neuf, genhelias, qui a debuté par 1 et
reçoit le premier nombre composé, 10. de leno,
qui a debuté par 2, reçoit 11. et orasia, 12. et.
tout cela est si clair, a la planche 2e. qu'il y
auroit abus a developper en entier cette explica-
tion.

Singularités.

en examinant avec attention la table des nombres
(planche 2e.) on observera: 1er. que le chiffre pri-
mitif est le seul qui se rencontre 4 fois dans sa
Colonne propre. 2e. que la seconde fois il s'y mon-
tre accompagné d'un zero qui le deculpe. 3e. que
chaque Colonne offre un doublet. 4e. que les he-
nombre composés de deux chiffres, et qui ne sont
ni le doublet ni le nombre à zero, se renverent dans
la même Colonne. 5e. qu'aucun autre nombre que
le primitif ne s'y montre plus de deux fois. 6e.
enfin que tous les nombres d'une Colonne (si l'on réduit
le chiffre des dizaines à la valeur des simples unités.)
ne sont plus que la repetition du premier nombre
composé de deux chiffres qui offre cette même Colom-
ne; et après trois Colonne la repetition du primitif.
exemple. 1er. chiffre primitif de la Colonne de ge-
nelias, reparoit dans 10 avec le zero; puis dans
19; puis dans 21; ainsi, quatre fois. le doublet

De cette Colonne est 33. 19 y est renversé de 91. -
 28 de 82. - 37 de 73. - 64 de 16. le premier
 nombre composé est $10 \frac{1}{2}$ - $10 \cdot 2$ - $10 \frac{2}{3}$ - $10 \cdot 3$ - $10 \cdot 4$ -
 $10 \frac{4}{5}$ - 10. toutes les colonnes offrent les mêmes
 singularités à la Colonne de π & η helia, où le
 nombre à zero paroit fort tard, ayant lui aucun
 9 ne s'est montré, mais 90 offre neuf pour la
 seconde fois, et la Colonne est terminée par 99:
 et depuis le primitif jusqu'au nombre à zero,
 tous les autres, rangés en unités, donnent 9. $\frac{1}{2}$ -
 $9 \cdot \frac{2}{3}$ - $9 \cdot \frac{3}{4}$ - $9 \cdot \frac{4}{5}$ - $9 \cdot \frac{5}{6}$ - $9 \cdot \frac{6}{7}$ - $9 \cdot \frac{7}{8}$ - 9. assurément
 tout cela se caractérise avec surabondance le
 pouvoir de chaque intelligence dans sa Colonne
 et la mystérieuse nécessité de cette distribution
 si simple, qui donne à croire d'abord que cha-
 que assise ou série horizontale, n'est qu'une
 ligne de nombres, formés par le hasard.

Heu pas.

Celui que nous venons de faire nous a considé-
 rablement avancés. nous lui devons de connaître
 les intelligences. celui-ci va nous familiariser
 avec le second de ces trois papiers, dont nous
 ayons différemment parlé quand nous les ayons
 cités à l'article de l'ustensile. C'est donc le
 grand hexagone, ou grand miroir que nous

allons examiner. par cette marche, à la vérité nous
semblerons renoncés à notre premier plan, qui
annonçoit l'intention d'en passer à ce qui est
plus grand qu'après avoir traité à fond de tout
ce qui est plus petit. Sur ce pied, on s'attendroit
à nous voir débiter, dans la partie intellectuelle de
la grande Cabale, par l'exposition de ce que le
Cabaliste peut voir dans le plus petit miroir possi-
ble; c'est à dire dans le triangle de trois pièces,
comme c'est par la formation matérielle de celui
ci que nous avons donné ailleurs le premier ven-
seignement: mais des motifs qui se développeront
deux mêmes dans le cours de ce qui va suivre, nous
justifieront d'un écart apparent.

grand miroir Cabalistique.

on se souvient, et la planche 3 en rappelle que
c'est l'exagone de trente sept pièces, ou triple
observation. première. quoique toutes les pièces
qui composent le grand miroir aient, selon la
règle, une pointe dirigée vers le nord, il n'y pre-
sentent néanmoins une face, de même que tous
les hexagones composés.

secondo. les 37 pièces qui composent le grand
miroir sont la quantité qui approche le plus du
tiers de 112, nombre total des pièces, puis que
3 fois 37 font 111. Or, les 2 principes

n'entrent jamais dans la composition d'aucun miroir
et la probabilité, dans la proportion de deux contre un,
étant pour que parmi 37 pièces, il sorte l'un des
2 principaux, il résulte de là que le tiers, au plus
juste, des 11 1/2 pièces, c'est 3 7/8, qu'exige la formation
du grand miroir. — Aspecte. —

Le grand miroir sera considéré tour-à-tour sous
2 aspects très différents, ou du moins qui n'ont
entre eux que bien peu d'analogie. L'un est actif,
& se nomme Sydéral, ou astronomique. L'autre
est passif, & se nomme temporel, ou Chronique,
en parlant de l'un ou de l'autre de ces aspects, on le
nomme Régime. — Régime Sydéral ou
astronomique. — Sous l'aspect, ou selon le régi-
me astronomique, on observe dans le grand miroir
un Centre et trois Zones. le Centre est une seule
pièce ou partie, (V. Planches 3.) & cette partie n'a
pas dans le grand miroir, d'autre nom que Centre
ou foyer. — Zones. — on s'ait que zones signifie
Ceinture, entourage ? ainsi les trois zones qui affe-
le grand miroir, Cigrent son Centre, ou foyer,
par trois fois ces zones se nomment Centrale ou
Solaire, Sydéral ou planétaire, et zodiacale ou
frontière. — Zones Centrale — on la nomme
aussi solaire, parce que le Centre qui est à son bord
est la place idéale du Soleil, selon l'axiome
adopté pour plus d'une science occulte, Sol in ve-
ro, Cette zone est composée de 21 parties parit
à celle qui constitue le foyer dont elle flanche

les six faces. Zone Siderale. Cette zone,
 s'approche le plus du centre après la solaire.
 Son nom de Sideral ou planétaire vient de
 ce que chacun de ses six angles est la place
 idéal d'une planète. elle est d'ailleurs composée
 de 12 parties elle commence au 708 et fini à dix
 neuf voyez planche 3e. à - e.

Zone Zodiacale.

Cette zone est celle qui s'éloigne le plus du centre
 elle se nomme zodiacale, parce que 12 de ses cases
 sont les places idéal des 12. signes du zodiaque;
 et son surnom de frontière lui vient de ce que
 elle est de toutes parts l'étendue du grand miroir.
 elle est composée de 18 parties, desquels toute celle
 de flanc c'est à dire qui ne sont pas angulaire,
 donc 12 sont affecté aux 12. signes.

Le résumé.

Centre, ou foyer du grand miroir.	1 pièce
Zone Centrale, ou solaire.	6 pièces
- Siderale, ou planétaire.	12 "
- Zodiacale, ou frontière.	18 "
Total des pièces.	37 pièces.

Pour tous ces détails examiner attentivement
 la planche 3e.

Orbites.

le Centre ou foyer du grand miroir, avec la zone qui entoure immédiatement ce Centre, forme une orbite. De même, chaque angle de la zone Syderale pouvant être regardé comme un Centre particulier, Siege d'une planète, les six parties dont Chacun des six Centres ides est immédiatement entouré, forme à leur tour une zone idéale, laquelle avec la planète elle-même, détermine une orbite particulière à cette planète. — Consequences. —

il résulte de la distribution des six Centres dans le grand miroir: 1.° que les sept orbites qui le composent se confondent par quel qu'un des leurs parties. 2.° que, notamment l'orbite Centrale, ou Solaire, est à la réserve du Centre même, tout à fait composée de parties enlevées aux six autres orbites. 3.° que Chacun des six orbites qui ne sont pas le Centrale, n'a, en comptant son propre Centre, que la partie qui lui appartient en toute propriété; les trois autres étant commune, soit au Soleil, Centrale, soit à deux autres planètes. (4.° planètes 23 =) on observera, à la figure du grand

miroir, qu'un Cercle légèrement ponctué y lie
les parties excentriques: De même, à chaque orbite
les Casses ou deux Cercles se touchent sont com-
munes au deux planètes à qui ces Cercles ponctués
appartiennent. De cette Communauté. Note-on ne peut
se servir ici ni de Communauté, ni de Communion;
ou il convient de s'entendre. —)

De certaine partie des différents orbites, naissent des
nuances analogues à la nature elle-même, et au même ca-
rictère de l'ordre social, où tout est soumis, plus
ou moins, à l'attraction, à la repulsion, à l'équi-
libre, ou à la prépondérance que comporte l'in-
fluence des causes secondes. Denomination.

Donc, cet orbite; le Centrale, ou Centrique, ou So-
laire, et si excentrique, sans rang fixe, sans
prééminence, ni subordination respective, le Cen-
trale seule ayant cet prééminence et impo-
sant cet subordination, il en sera fait mention ailleurs.

Les orbites excentrique sont, à commencer par l'oc-
cident au dessous de la ligne d'orison marquée
A-C. l'orbite martien, autrement ouest meridi-
onale = l'orbite vénusienne, autrement est
meridionale = l'orbite joviennse autrement ori-
entale ou est horizontal = l'orbite mercurienne

autrement est septentrional - l'orbite lunaire
 autrement ouest septentrional. et enfin
 l'orbite Saturnien, autrement occidental.
 ou ouest-horizontale. - il est aussi praticable
 de nommer ouest-sous-horizontale, le ve-
 nusien; est-sous-horizontale, le mercurien
 et ouest-sus-horizontale le lunaire.
 on ne dit point orbite de genhelia ou de Se-
 leno, parce qu'il y auroit équivoque au
 sujet des intelligences solaire et lunaire,
 doubles comme l'on sait, et qui n'ont, pour
 chaque couple qu'une orbite dans le grand
 miroir. Ce désavantage apparent est riche-
 ment compensé, pour les quatre intelligences,
 par la double portion de nombre qu'elles gouvernent
 solidairement et par le double caractère que cette
 solidarité développe dans le grand miroir.
 tout ce que nous avons dit jusqu'à présent, au su-
 jet du grand miroir Cabalistique, lui est exclu-
 sivement inhérent. — Distinction.
 mais, lors qu'à part les rapports définis, on consi-
 dère le grand miroir comme un assemblage de Castes

materielles destinées à recevoir bientôt autant
de parties ou pièces qui sortiront de l'urne, de nou-
veaux rapports de presentent, et nous allons entrer dans
le précepte.

Des que sortent de l'urne les parties desquelles
on va voir que le grand miroir sera composé;
toute propriété devolue aux planettes, et même
au soleil, celle, pour le moment de la distribution
des parties; C'est à dire que la Case ayant reçu
la premiere piece sortie de l'urne, si le soleil sous
la forme de γ ou de χ ou de η , cette pie-
ce n'auroit point le droit de Deleger celle qui se-
roit de ja Casée. De même, si pendant que la zone
centrale se forme, l'ethoporo, par exemple, ou
telle autre intelligence venoit à sortir, cette pie-
ce figurée n'auroit point le droit de franchir
pour aller se placer au centre de son orbite idéale.
quel piece que ce soit les deux principes ex-
ceptés se place immediatement au sortir
de l'urne, à la Case qu'offre pour cette piece,
la serie Chiffree. a la planche 3. D et
designé plus sensiblement encore par une
ligne ponctuée, lorsci on voit que partant
du centre per cette ligne décrit une espee
de volute qui, sortant de la zone centrale

planche 3: Tous ces
part y, et de la Cideral par 19. Va finir à
37, Cloture du grand miroir il résulte cette
Distribution, en apparence très uniforme, un
bouleversement réel; puis que tel orbite et
même tel siège de planète idéal peut
recevoir un nombre qui lui soit fort étran-
ger, même quelque planète essentiellement
antipathique, il peut arriver, par exemple,
que Soxar ou Bethophor, sortant d'abord
de l'urne, se place sur le trône du soleil;
n'importe, c'est précisément de cette confusion
même que naissent des Chances admirables;
mais c'est sur qu'où notre devoir est de ne point
anticiper. S'avoit tirer partie des plus bizarres
projection; s'avoit ne pas s'y perdre, c'est à
voir trouver la Clef des richesses surhumai-
ne dont la grande Cabale est l'inépuisable
dépot. — Siège des principes.
S'il sort de l'urne un principe, où si tous
deux sortes, la place de Sisamoro est au
Venit, celle de Senamira au nadi, au point
où la planche 3. offre leur représentation.

Ces points sont les sommets, l'un de bout, l'autre
renversé de deux triangles et qui lateraux dont
la base commune est la ligne d'horizon S.C.
qui, traversant le grand miroir d'occident en orient,
le coupe en deux parties égales. la supérieure se
nomme sub horizontal, l'inférieure, sous ho-
rizontal (voyez la planche 3.)

Observation.

La présence d'un principe ou de tout deux de
part au grand miroir des propriétés supérieures
dont le développement ne peut être du ressort d'une
Clé. L'esprit peut dicte alors, ou bien étudiant de
manière plus embarrassé qu'il est éclairé par l'interventi-
on de ses influences extrême; C'est plus encore
quant il y a conflit, le vrai Cabaliste, au con-
traire, n'est jamais mieux servi que par ces ex-
traction, frappées de effet, où le dessein révèle avec
majesté ces décrets les plus admirables.

triangles idéaux.

Contre la division du grand miroir en 9. parts,
avec laquelle il a sans doute été facile de se fa-
miliariser il est bon de se rendre aussi fami-
lière, une division plus idéale, mais très essen-
tielle, en triangle de différente grandeur. les princi-

plans sont portés à la planche 3. Tous ces
 triangles portés ont leur sommets au Centre et
 (C & A) il se distingue et nomment à raison
 de la position de leur bases. (3. planche 3.)
 pour ne pas nous jeter à cet égard dans des
 détails qui excéderoit le cadre d'une Clef, et qu'
 il est même bon que le Candidat Cherche, jus-
 qu'à ce qu'il les ait trouvés par analogie, nous
 ne rendrons compte ici que du triangle planétaire
 interne du zodiacale et de l'externe.

triangle planétaire.

le grand miroir comporte six de ces triangles.
 Ce sont ceux que deux planètes voisines forment
 avec le soleil. Celui de Saturne, mars et
 soleil, se nomme ouest-sous-horizontale, celui
 dont mars et venus sont la base horizontale,
 se nomme méridional. = celui dont venus et
 jupiter sont la base, se nomme est-sous-
 horizontale = celui dont jupiter et mercure
 sont la base, se nomment est-sous-horizon-
 tal = celui dont mercure et lune sont
 la base, se nomment septentrional. = celui dont
 lune et saturne sont la base, se nomme
 nord, pour trouver, par

ouest-sous-horizontale.

Triangle γ 0 Diacule,
même proportion, mais la base plus éloignée
du Centre, et formée par deux Cubes angu-
laires extérieure. Chaque base renferme deux
signes du γ 0 diacule. (La planche 31) rend comp-
te de tout cela. Même dénomination que pour
les triangles Syderaux, ou planétaires; C'est à
dire que le triangle formé par les Cubes 34,
22 - et 19 du grand miroir, est ouest-sous-
horizontal, comme sont inclus, formé par
Saturne, mars et le soleil. ainsi des cinq
autres triangles dont la base est dans la
zone frontière du grand miroir.

Triangle externe

Celui-ci, plus idéal encore que ceux des deux classes
d'effluves, part de l'un des angles du grand miroir,
soit au dessus, soit au dessous de l'horizon, dirige
perpendiculairement ou verticalement la ligne
de sa base vers l'angle qui n'est pas le plus voi-
sin; et, par deux côtes vient se terminer à l'un
des deux points angulaires horizontaux. le
grand miroir ne comporte que deux triangles

siècle, en triangle de différence γ

De cette espee: Sçavoir celui que forment en
semble les Cases 22, 34 et 28: indique pl. 3.)
par les majuscules a-b-c, et celui que
forment les Cases 25-31-et 37: il est indiqué
même planche, par les majuscules d.-e.-f.) on
n'a pas ponctué ces triangles, de peur de con-
fusion, on n'a pas non plus spécifiè les petits
triangles praticables dans la zone centrale, à
l'instar de ceux des deux autres zones: une clef
n'est point un traité, et le candidat auquel il fau-
droit tout dire, seroit peu propre à sçavoir quelque
chose quand on lui auroit tout dit. les observations
à faire d'après les triangles, soit déjà écrits,
soit praticables arbitrairement dans le grand mi-
roir, seroit infinis: le soin de les interroger cou-
tera du tems et donnera quel que peine, au sur-
plus toujours plus légère, et enfin à peu près nulle
à mesure que les calculs seront devenus plus famili-
ers; mais, en revanche, ils centupleront la variété:
la richesse et surtout l'infailibilité de ce que résu-
leront les resultats. — Occurrence.

Le candidat dont l'œil ne sera pas bien géométrique-
ment exercé, fera bien, en opérant, d'avoir tou-
jours le compas à la main, pour trouver, sans

errant et sans difficulté, le 3^e point qui doit
compléter un triangle avec deux nombres déjà chois-
is dans le grand miroir, par exemple: si, du centre
de la Case 18, on a porté l'autre pointe du compas
sur le centre de la Case 31; en fixant ici cette se-
conde pointe, la première qu'on s'ouviendra ne pou-
rra trouver au juste de centre que celui de la
Case 12. C'est le troisième point complétant, avec
18 et 31, un angle équilatéral, seule figure trian-
gulaire à laquelle la grande Cubele attache quel-
que propriété. ainsi de tous les triangles qu'on
pourra se figurer et dont la formation sera
praticable dans l'espace du grand miroir.

Seu pas.

le précédent doit avoir rendu très familière
au candidat la topographie du grand mi-
roir. Ce pas si va le conduire à des objets
plus intéressants et moins arides mais un
père jugé pourroit faire retenir ici de la
difficulté; il s'agit de le détruire.

Distinction et rapprochement.
Soit le candidat à quel question, soit d'as-
trologie divinatoire, soit d'astronomie

purement physique, il sera d'abord frappé,
 voyant que le grand miroir n'exprime
 son organisation non plus que tout ce qui
 le compose, son essence d'aucun système
 particulier, soit d'astrologie antique, soit
 d'astronomie moderne, nous lui observeront:
 1^{er}, que la grande Cabale surpasse de beaucoup
 en antiquité la plus vieille de ces sciences sou-
 vent brisée par les révolutions de la nature
 et de l'humanité. 2^e que l'astronomie mo-
 derne suit une autre direction que la grande
 Cabale, puis que cette astronomie semble
 se daigner la partie mystique de la science
 du Ciel: partie totalement inutile, en effet,
 au commun des hommes, tandis qu'au con-
 traire l'astronomie purement physique
 est, à ce vulgaire, d'une fructueuse et
 non moins indispensable utilité.

L'astrologie judiciaire participat d'abord
 beaucoup de la grande Cabale. Ce furent
 les astrologues qui se figurèrent

insensiblement une Conspiration ingénieuse
et qui Charment un fond de pure Vérité,
De tous les abus dont le Charlatanisme avoit
besoin pour tendre avec réussite de mystérieux
filats. C'est encore l'usage que tâcheront de
faire de notre grande Cabale, les prophanes
qui pourront se saisir de son manéquin ina-
nimé, sans être en état, sans même se sou-
cier de chercher l'étincelle qui donne aussitôt
la vie à cet immense automate. Les uns
y chercheront une prétendue routine arithmé-
tique, qu'il suppose conduire à surprendre les
chances heureuses d'une loterie. D'autres y trou-
vant y rencontrer les mêmes inutilités que les
tirages de Cartes savent si bien démêler
dans les magiques emblèmes d'un jeu de piquet.
D'autres auront le bon sens de ne voir, dans
notre Cabale, qu'un supplément informe ou
déforme aux récréations mathématiques, cer-
tains sur tous, (mais ceux-ci affecteront une pro-
fonde admiration pour la grande Cabale, ceux-ci,
disons-nous, emploieront à flatter les passions

De leur patrons; à Distilles à ~~un~~ Sexe. Crédite au
tant qu'ingenu, le poison d'ulibertinage; à Corrom-
pre quelques opinions; timores quelques âmes
foibles; en dernière analyse, affaire des Dupes.
grand dieu! ne permets pas que cette Clef tombe dans
les mains de pareils fourbes - mais revenons à notre
thème. il exista de tout tems une mere Source, ou
d'abord la grande Cabale puisa; dans laquelle, par
la suite, on puisé comme elle tous les Systemes,
Soit d'astrologie, soit d'astronomie, antiques et
modernes. De la certaines données communes, pas
tout conformes et dont on ne contesta jamais la
verité. telles sont notamment les qualités que plus
haut, nous avons assignées aux planettes, qualités
qui, soit en astrologie, soit en médecine antique,
n'ont jamais été définies autrement que la grande
Cabale les définît. - quant à l'ordre des planettes
entrelles, et à leur distribution dans la zone syde-
rale, on n'y retrouve avec justesse aucune des
hypotheses censées antiques, ni des modernes: =
pourquoi? qui, de la grande Cabale, ou des Systè-
mes à tort? qui a raison? - nous l'ignorons tout à
fait; mais les Systemes ont varié, et varieront.
peut être encore: la grande Cabale ne varia ja-

mais, et pourtant elle est de l'antiquité la plus
enfoncée dans la nuit du passé. sub judice lis est.

Signes du zodiaque

Même manque de conformité avec les systèmes
astronomiques de fait sentis, dans la grande Cabale,
à l'occasion des signes du zodiaque. on les y trouve
ye, à la vérité distribués dans un ordre habitue-
llement cité et qu'exprime le distique si connu:
ici on doit mettre les 12 signes.

Sunt Belii, taurus, gemini, Cancer, Leo, Virgo;
Libra, Scorpius, arciterans, Capri, arphoeus.

Cependant la grande Cabale s'écarte tant soit peu
de l'ordre auquel ces signes sont soumis à l'é-
gard des saisons terrestres, l'esprit profondément
philosophique d'une production qu'on prétend re-
monter jus qu'à Croastre, et n'a été qu'une
essence de la sagesse de ce divin législateur,
la Cabale, disons nous, devoit ^{être} subordonnée plus tôt
les signes du zodiaque aux différentes époques
de la vie humaine. Sur ce pied, selon la répar-
tion que nous allons faire connaître, l'objet de
la grande Cabale est parfaitement rempli.

De la vie de l'homme selon la Cabale.
on sait que l'année rustique comme l'ancienne

année romaine debute par le belier, qui ou-
vre aussi notre printemps astronomique? De
même la grande Cabale subordonne au belier,
le debut de l'existence de l'homme; mais elle
ne place point, comme nos Calendriers, le belier
dans l'orbite printanier. et si place de mars,
jeter un coup d'oeil sur la planche 3, elle
repose ce signe d'ans l'orbite hyemal et
funebre de Saturne, toute fois de la dernière
Case que possede cette planète (la 20e.)
dans la zone zodiacale et immédiatement à la
suite du siége du trépas (Case 37.) est emblé-
me, aussi philosophique que syriaque, rappelle que
l'estant où commence la vie, touche au néant, et
que la Créature humaine, qui de se respirer,
ne jouissant d'aucune de ces facultés physiques,
d'aucun de ses privilèges moraux, doit pen-
dant quel que temps, demeurer suspendue en-
tre la vie et la mort, demeurer dans l'incertitude
de sa Conservation, et retenue dans les
liens de la foiblesse. Saturne est encore là
pour desorer ses enfans.

Division de la vie de l'homme.

qu'on se représente maintenant, à Commencement de la
Case cinquante du grand miroir, toutes celles qui com-
posent la zone zodiacale comme équivalentes chacune
à un lustre, ou 5 ans.) qu'on retienne que, selon la
grande Cabale: 1er. le total de la vie se divise en
six périodes, chacune de 15 années. 2e. que chaque
angle du grand miroir est une de ses périodes
sur ce pied. le total de la vie moyenne proportion-
nelle favorable seroit de 90 ans, sans doute, autem
antique où naquit la grande Cabale, l'homme de
meilleure race et plus écossé de ses facultés, attri-
buoit communément un âge qui dépasse de beaucoup
la durée actuel de notre vie, que moyenne proporti-
onnelle moderne on ne peut plus qu'on porte au-
delà de 15 lustres,

premiere periode.

on n'a vu n'être l'homme dans la Case 20 em. (Jubilé.)
Contingé au 10^e achillon de la mort, (Case 37.) qu'on le
voit maintenant sortant de l'orbite froid et lugubre de
Saturne, passé, à la fin de son premier lustre, par le
taureau dans mars, orbite de Chalcid et de Siquent. l'enfant
y croît: son âme morale y développe. en achevant,
dans la Case 22, son troisième lustre, il a complété

ment atteint l'âge de puberté, et la première période
de la vie est terminée.

2^e période.

De bonne heure, dans l'orbite ignée de mars, les passions
de l'être se sont allumées. De 18 à 30 ans, il jouit
d'une enivrante existence que parfume surtout la
voluptueuse haleine d'érosie, c'est la plus
magique des intelligences et la plus prodigieuse de
graves délices. mais, par dessous une coque jon-
chée de fleurs, mine, sans relâche, de samira

note.

La consonnance du nom de Cemausais principe ne
prouve nullement que de samira, la grande cuba-
le puisse faire un être féminin. il est grand, il est
religieux que le principe n'ayant rien de matériel;
or la différence de sexe est absolument résolue à
la matière, = mais les esprits? = la cubale n'en
fait point des divinités; ce sont seulement des
créatures du premier ordre, et le mot esprit, dans
l'acception qui les désigne, ne comporte qu'une
immaterialité relative, comme nous nommons es-
prits des liqueurs sublimées extraites de fluides
et de solides, souvent d'une espèce grossière.

tanquam les rugiens; Circūta quærens quem
Deoret.

Heureux l'être s'il a pu parcourir les Caudées Jumeaux
(11) et la brûlante écorce sans avoir succombé sous
sous l'effort infatigable de ses propres passions. elles même
sont le protecteur Senamira, Carabard et sur tout
à tout; mais dont on vient toute fois à bout d'éclairer les
ruses et de repousser les attaques, si l'on se tient sur
ses gardes, et surtout si l'on a l'appui Celeste de Sibamoro
qui ne se laisse jamais en vain reclamer. la Case 28 Clôt
la bougeuse Jeunesse et la seconde période de la vie.

3e période.

30 ans

ici commence l'age de l'énergie et des vertus. elle s'y
acquièrent tout leur développement elles sont si bien
caractérisées par le lion, et la vierge! l'être alors
est se trouver habile à tout ce qui peut achever de
le perfectionner. arrive à la 28 em Case, il est devenu
sans doute tout ce qu'il a pu ambitionner d'être, ou du
moins tout est bien préparé pour l'infatigable accompli-
sément de ses 8000 raisons. il est au sommet de
la montagne, il jouit de la plus riche existence, s'il n'en
a pas précisément abusé, — la finit la troisième
période, celle de la maturité.

45 ans.

4e période.

Malheur à l'être s'il n'a pas encore usé ses

L'antiquité dévoilée et ses usages.

Boulangé

50

Lettres provinciales, de Pascal.

Loge des académiciens, Fontenel.

Le secret de la république des lettres.

Considération sur les mœurs de ce siècle.

Periclos.

Le comte de Fer-Songe, Mercier.

La morale universelle, ou les devoirs

de l'homme fondés sur sa nature.

Amsterdam chez M. de la Harpe.

1716

Le bon sens, ou idées naturelles

opposés aux idées surnaturelles.

Le testament du Curé d'Étrépart.

Jean Meunier.

Fortune et Cimenté la

ne s'ait consenti d'aspire.

ne pas suffisamment

de tout ce qu'il au

balance, ou son expe

la balance, ou son

même de tout apprécier;

et s'il n'est pas de

allait, le blâme qu'

emploie qu'il aura fait

l'aura plus alors, que

l'attachent à la sottise

ions illicites: Car, au

omaine de la gloire (24.)

Hard et Cabyrintho.

Soi la lanterne et

trouve l'agitation

emords, si bien figur

ique et s'empoisonne

ne est tous les Cha

be et le perturbateur

est dans l'incendie

orbite de paravage, le lot d'Autricien,

tanquam les rugies
De yrot.

heureux l'etre s'il a
(11) et la brillante co
sous l'effort in fatigab
mes sont ce pro... Ser
atout; mais doit que
ruses et de repous...
ses gardes, et suitou
qu'une de laisse j amau

la fougueuse jeunesse
ici commence l'age de
acquierent tout leur
Caracterisees par le ho
de trouver habile
le perfectionner. arrive
sans doute tout ce qu'il
moins tout est bien pr
nement de ses yeux ra
la montagne, il jouit
apres precisement ab
periode, celle de la

Malheur à l'etre s'il n'a pas encore vigié ses

voyez aruse, Calandruet,
precession des equinoxes

36
17
51

Cherchez

geniel

Coronation

projection

Description d'un plan, d'une
Certaine que, selon la situation du camp
et tels qu'ils paroitroient si l'oeil estoit
place dans un certain point.
Recoché, dardes, lancet.
Véhicule, ce qui pousse ce qui chaste.

mmoz mmor

Connoissances, Consolidé de sa fortune et cimenté la
 Considération à la quel il lui eût convenu d'aspire,
 malheur, en un mot, s'il n'a pas suffisamment
 amassé, il va demeurer pauvre de tout ce qu'il au-
 ra négligé d'acquies (la balance) ou son expe-
 rience est pas digne de tenir la balance, ou son
 expérience doit le mettre à même de tout apprécier;
 C'est lui même qu'on pèsera, et s'il n'est pas de
 poids; ou s'il est de mauvais aloi, le blâme pu-
 blic le punira du mauvais emploi qu'il aura fait
 de ses plus belles années. Il n'aura plus alors, que
 les périlleuses ressources qu'attachent à la sottise
 l'intrigue et les Speculations illicites: Car, au
 sortir du pur et lumineux Domaine de la gloire (2p.)
 il est tombé dans les brouillards et labyrinthe ⁶⁰
 de panurge (2p.) l'a s'égaré facilement.
 qui conçue n'apporta pas avec soi la lanterne et
 fil de la sagesse. Là se trouve l'ignominie
 rampante, la honte et les remords, si bien figuré
 par le scorpion qui se pique et s'empoisonne
 lui même. Là son prêt, en un mot tous les Cha-
 timents que mérite le fourbe et le perturbateur
 de l'ordre social. tel est dans l'incendie
 orbite de panurge, le lot de tout rien,

tandis que l'honnête homme le parcourt sans
rien craindre, et continue d'y recueillir le fruit de
ses précédentes fatigues. il moissonne légitime-
ment où l'autre n'a pu que marander au péril de
son honneur et de sa vie. l'été finissoit pendant
le dernier lustre de cette période. Lors qu'il s'agit
de sortir de la trentième case, 60 ans ont
donné le signal du dépérissement des forces morale
et physiques. C'est l'époque de la Vétusté.

5^e période.

Si désormais les ressorts du corps sont se trouver
affoiblis et les aiguilles de l'entendement émoussées.
Si toute industrie menace de languir progressivement
D'insinuer l'être a-t-il fait sa paix avec les passions.
elles cesseront de le tourmenter, au moins qu'il ne se
laisse subjugué par l'avarice ou l'intemperance. l'une
peut le fatiguer à la poursuite des biens matériels,
comme le Chasseur (le Saggiataire) qui dès le matin
s'acharne à la poursuite d'une incertaine proie.
l'autre le jettera dans l'abrutissement sous le régi-
me du Crabe de l'ens, dont l'orbite lunaire s'ouvre
par l'étable immonde du Capricorne. mais si l'être
est pur et maître de lui-même, il ne participera point
à ce que ces orbites ont de contagieux, il s'y sentira

réchauffé par les rayons bienfaisants de Siamoro,
qui lui a plein sur cet espace, l'épure et y ré-
pand cet ayant goût de béatitude qu'éprouve
l'homme sans reproche, lors ne désirant rien de
ce qu'il laisse derrière lui, ses vœux n'ont plus d'autre
but qu'un nouvel et meilleur ordre des choses =
au terme de la cinquième période, l'être, devenu viei-
llard, sans une froide main qui le courbe et le force
à passer l'étroit guichet de la caducité... pour lors,
avec le 15 lustre, à finir le 3^e fragment de la vie.

Ce 3^e et dernière période.

La dernière portée est fermée sur l'être, comme
toutes celles qu'il a déjà passées. Jette sur une rou-
te sombre, stérile et glaciale, il peut encore longtemps
s'y traîner, luttant sans cesse contre les infirmités
exprimées par les frimats du verdseau. enfin, sur
le seuil du funèbre domaine de l'ethoporo. (B.)
l'être trouve un esquif de forme tumulaire; il s'y
couche accablé. se mettant: à la merci de l'onde
noir du l'éthé, désigné par les poissons, et qui
le brécant plus ou moins orageusement, le fait
arriver enfin à ce dépôt d'orant ou chaque être
doit venir se dépouiller de ses éléments matériels.
ainsi s'achève, dans la 3^e ou 4^e case, la 6^e et
dernière période de la vie.

Division de la vie de la femme
quant à ce sexe Charmant et si elle dont il plaît
au Créateur de sublimer l'essence morale au
dépens de la substance physique, la grande Cabale
établit une différence que voici. La Carrière & itale
de la femme est également divisée en six périodes
soumise aux mêmes intelligences et contenant
les mêmes signes; mais au lieu qu'à l'égard
de l'homme toutes les Cases de la zone zodiacale
le sont égales et comptent chacune pour un
taureau; à l'égard de la femme, des 12 premières
Cases, c'est à dire, de la 20^e à la 31^e en
inclusivement chacune ne compte que pour
4 années, de sorte qu'au moment de sortir de
la 9^e en Cases, 28^e en du grand miroir, la
femme n'est encore âgée que de 36 ans.
La grande Cabale lui assigne cet âge comme
celui d'une maturité égale à celle que l'homme
est censé atteindre qu'à 48 - à la fin de la
4^e en époque, la femme selon la grande Ca-
bale, accomplit sa 48^e en année. C'est l'âge
où la nature cesse de la regarder comme utile
à ses principales fins: C'est donc le point véritable

ble où commence la jeunesse, mais, en avan-
che, les dix Cases dévolues au Deuf dernière
période de la vie consistent chacune pour yans.
Ce qui donne, pour la durée total, le même
résultat que pour la vie de l'homme, nouvelle
emblème plein de philosophie, qui exprime
et combien le Court des plus belles années est
rapides pour le sexe féminin, traites d'abord
par le Destin avec tant de faveur, et combien
la femme, acquit l'ordre sociale à l'injus-
tice de refusit, dans un âge avancé, la plu-
part des consolations dévolues à l'homme,
doit trouver l'ony et pénible le laps de son
sèves précocce, s'il faut l'endurer jus qu'à
la décrépitude, extrémité plus funeste mille
fois que la mort pour l'être dégradé qui
n'a pas perdue le souvenir des hôtels qu'on
lui dressa pendant le règne magique des
charmes. = Station.

est il quelque candidat qui, après nous
avoir suivis jus qu'ici, ne voye rien encore
s'éclaircir, ni s'animer autour de lui? - qu'il

retourne; tous les pas qu'il feroit de plus seroient
vains, il n'arriveroit point au but, celui qui,
n'ayant avoit maintenant une idée des prin-
cipes, des esprits, des intelligences et des nom-
bres, équi valents. à des affections, à du bien
et du mal, à des vertus et des vices, à des si-
gnifications déterminées, participation, ampli-
fications, à du tout en masse, et le reste.

Celui, disons nous, qui, ayant à sa disposition
tout cela, ne pressent pas qu'il tient un peloton
mystérieux, dont il ne s'agit que de deviner le
fil avec adresse et patience; cet être ne devien-
dra jamais Cabaliste. il a due se entendre dans
tout ce que nous avons dit, qu'un jargon équi-
voque et depourvu de sens. qu'il cesse de nous
suivre et retourne à la porte d'ignorance où
la curiosité seulement le pressa de se joindre
à notre marche. — Ces pas,

est conduit dans la connoissance du regime temporel,
ou Chronique, à peu près aussi loing que le precedent
a conduit dans la connoissance du regime Syderal.

avertissement.

nous sommes bien éloignés d'avoir dit, quant
au regime Syderal, tout ce qu'il eût été possible

D'en dire: ce sera de même de celui que nous
allons traiter: nous ne pouvons répéter trop sou-
vent que cet ouvrage ne peut et ne doit être qu'une
Clef. de profondes méditations, le Compas et la
plume à la main tout à tous, doivent avoir,
pour le studieux Candidat, le double succès de
lui inculquer ineffacement ce qu'il aura,
pour ainsi dire, arraché à l'agrarice des indica-
tions, et de le rompre, dès le temps même de la
marche, avec une pratique qui ferait un nouveau
travail à la suite d'un cours ressemblant à
tous ceux qu'on fait d'après des livres com-
plets. or, la grande Cabale ne comporte point
une théorie de cette espèce: par elle, la route
serait plutôt gênante que facile: par elle, le
Candidat se trouverait resserré, en quel que
façon, entre les deux flancs d'un arc le plus
ou moins ouvert, tandis qu'il doit se mouvoir
librement à travers tout le contenu d'un cercle
immense, qui n'embrasse rien moins que tout
ce qui est, et tout le temps que ce qui est durera,
régime temporel ou Chronique.
Sous l'aspect temporel ou régime Chronique,
le grand miroir (sans changer de forme,

et ses parties demeurant absolument dans le même
ordre) n'est plus qu'un Cadran. les planètes, les
Signes du Zodiaque se sont rapprochés du Centre, ne
Védignent plus que des heures et des mois. les zones
ne sont plus que des légendes à doubles usage rela-
tives aux périodes milliaire, séculaire, climaterique,
lustraire, annuaire et horaire enfin. probablement
un détail plus soudevisé n'eut pas été de la dignité
que comporte la grande Cabale, puis que dans l'an-
cien manuscrit qui nous guide, il ne se trouveroit
de déterminé quant aux minutes et aux secondes:
Cependant, en pratiquant on decouvrira que les moyens
fixés fournissent par analogie, celui de surprendre
à l'inst tout les plus petits intervalles de tems, ce qui
n'est, toutes fois, nécessaire ou de quelque importan-
ce que lors qu'il s'agit de ne point transporter,
d'une heure dans une autre, quelque circonstance
d'un grand poids. la Cabale est d'accord avec l'as-
tologie judiciaire sur l'article de l'influence
particulière de telle planète sur telle heure du jour
ou de nuit. or, il ne seroit point correct de
laisser indécis, par exemple, si le rendez vous
qu'a le royal avec sa maîtresse pour minuit
d'un mercredi au jeudi, ne sera pas, soit avancé

14 e
De quelque minute pendant les quelles Saturne
auroit encore le tems de lui jouer quelque mé-
chant tour, (comme de lui glacer les sens.) soit
retardé et prolongé au delà de la 6^e en heure
nocturne, qui est minuit, afin que maes terminie
peut être une scène heureuse par l'intervention
de quelque jaloux furieux etc. mais ce seroit
anticiper que devons étendre ici davantage sur
semblables considérations. nous fournirons, à
sa place, une table (cette table est au Suple-
ment.) ou la durée respective des heures du jour
ou de nuit en hiver et en été, sera spécifiée,
avec l'indication de la planète par la quelle cha-
cune de ses heures se laisse gouverner. nous
allons désormais substituer le nom de Cadran
à celui de miroir. (voyez planche A.) et faire
connoître le usage du troisieme papier dont nous
avons fait mention à l'article des instruments
Du grand Cadran.

nous avons dit plus haut que sous le regime
Chronique les zones sont des legendes à dou-
ble usage. voici ce que cela veut dire.
Le jour et les nuits, au moyen d'une double

attribution (C'est à dire par un développement
 du Centre vers la Circonférence, et par un resser-
 rement de la Circonférence vers le Centre)
 devenant susceptible d'une différente signi-
 fication, il y a donc deux mouvements affectés
 au régime temporel ou Chronique, l'excentri-
 que et le Concentrique. = mouvement excentrique.
 Dans cette hypothèse, le foyer ou Centre (C) D
 représente mille ans et de nomme Case militaire.
 Les Sig qui l'entourent représente autant de siècles.
 Sous ce rapport, les planètes quittant la zone Sy-
 derale sont venues occuper la Centrale Seculaire
 ou simplement Seculaire. La zone Syderale devant
 à son tour une série de période Climaterique c'est
 à dire, Chacune de sept années. Elle de nomme, dans
 ce cas zone Climaterique, ensuite les 18 Cases de la
 zone Cidessous Zodiacale, (car les signes du zodia-
 que sont venus occuper les 12 Cases de la zone moy-
 enne.) les 18 Cases frontières, disons nous, re-
 présente autant d'année Communes ainsi le
 mouvement excentrique (auquel il est inutile
 d'ajouter la qualité du temporel.) embrasse
 pour le foyer - - - - - 1000 ans
 pour la zone Seculaire - - - 600...

pour la Zone Climaterique	8 1/2 ans
pour la Zone annuelle	18 . . .
total - - - - -	<u>140 1/2 ans.</u>

Mouvement Concentrique.

ici la progression se fait en sens contraire la zone
 ci devant Zodiacale Continue Comme au grand mi-
 roir, à représenter des lustres. elle vaut donc 90
 ans, la zone ci devant Syderale ne représente plus
 que des mois zodiacaux (de la durée du jour du
 soleil dans chaque signe.) toujours distingués
 par les signes qui leur sont propres; C'est adire,
 qu'immédiatement après l'équinoxe de mars,
 commence le premier mois Cabalistique, celui de
 beliel, ainsi de tous les autres sous ce rapport
 la zone ci devant Syderale, se nomme mensure
 ou petite Zodiacale. les sept planètes, en fin,
 se partageant sous ce régime, les 6 cases centra-
 les et le foyer, forment ensemble le cadran
 hebdomadaire, chaque jour de la semaine y
 étant dévolue à la planète dont on voit le signe.
 ainsi, l' dimanche, au soleil, ainsi des autres;
 jusqu'en fin au samedi, de signe, puis saturene
 (voir planche 4.)

Surcroît d'attribution pour la zone
mensienne.

Le procédé qui sera décrit par lequel on s'assure
d'une année, d'un mois, d'une semaine, laisse en-
suite à désirer l'heure. C'est à la trouvet que
sert encore la zone recevant petite zodiacale.
elle va servir de cadran horaire, pour lors, au
moyen d'un procédé convenable, que nous indi-
querons, au supplément, on connoitra l'heure pré-
cise de jour ou de nuit, à laquelle la circonférence
poursuivie aura lieu. on doit sentir d'agance
que toutes les opérations nécessaires à l'extraic-
tion de l'année, du mois, du quatrieme, de l'heure,
terminé, il est possible d'employer encore la zone
horaire ou zone Chronique, à extraire la minute,
ou bien près, en attribuant à chacune des 12 cases
de cette zone, cinq minutes, comme chaque case
de la zone frontiere a désigné tout à tout sans
et en suite une année commune mais, en fait
d'ayent la miniature seroit trop la charlatanerie,

(note.)
on observera que les planettes, en passant de la zone
planettaire à la centrale, ne l'ont pas fait avec la
même regularité qu'on observe les signes du
zodiaque dans leur deplacement. J'ay noté.

pour, que, du moins sérieusement, on doive s'appli-
quer à rendre compte des plus & des plus petites fractions.
Ce sont les articles de sous et deniers qui donnent le
mien, aux comptes des gens de mauvaise foi, le caracte-
re de friponnerie. nous n'avons donc indiqué la
possibilité d'extraire les infimement petits détail
de temps, qu'enfin d'établir que, si le candidat ve-
noit à se croire arrêté par quelque manque de
précédents, du moins ne devra-t-il pas attribuer son
embarras à quelque insuffisance des moyens de la
grande Cabale. — Observation.

De cartes d'isot, qu'on me donne de la matière et
du mouvement, je crée un monde, il ne s'agit pas
ici d'en créer un, mais, pour l'objet que la grande
Cabale se propose, elle a fourni, sans contredit,
de la matière et du mouvement — qu'en pensez vous,
mon cher disciple? répondre affirmativement, ou
bien il est temps encore que je vous renvoie à la
porte d'ignorance. — Je n'en suis pas.

quant il est question d'élever un édifice, quel est
le devoir de l'appareilleur? — Conformément au plan
et d'après des mesures précises, il fait tailler toutes
les pierres; le maçon n'a plus qu'à les poser. —
que fait le menuisier qui se propose d'exécuter

une boiserie ? il prépare toutes ses pièces, les retraites qui doivent recevoir les saillies, ont été prévues; elles sont entaillées avec justesse: au moment d'assembler, tout se trouve parfaitement d'accord, et l'ouvrier du balteau peut se voir plus qu'à se servir du marteau et des Chevilles pour que le tout s'agence au gré du maître. C'est la besogne de ces sous-ouvriers qui reste à faire pour notre Candidat, s'il a de l'adresse et s'il ne s'est pas perdu dans les marques, destinées à lui faire reconnaître chaque pièce de notre maçonnerie Cabalistique. pour lui, les principes, les esprits, les intelligences et les nombres doivent être autant de saillies destinées à s'accorder avec les retraites des Cases, des Cones, et la Vette. nous n'avons plus qu'un pas à lui faire faire; ou nous nous arrêterons, il s'agira pour lui d'assembler toutes les pièces que nous avons taillées. nous l'y aiderons encore par quelques avis à mesure qu'il travaillera; quoique pourtant il fut préférable que d'après les seules marques tracées sur chacune des parties intégrantes. il pût de lui-même venir à bout de tout employer. (avis important.) qu'on se garde bien de prendre une table qui va suivre pour une indication fixe de la propriété de chacune des 37 places ou Cases dont est com-

pose le grand Mirroir. Cette table n'est qu'un véhi-
cule, au moyen duquel le Candidat doit pouvoir
s'orienter, surtout dans les hypothèses qui s'ont
pour objet que la Carrière ordinaire de la vie
humaine. (note.) on s'apercevra, par exemple
que cette table ne fourniroit presque rien à qui
s'occuperait des futures destinées d'un empire,
d'une dynastie, d'une nation, et le reste.)

mais, s'il a bien retenu tout ce que jus qu'à pré-
sent nous ayons établi comme précepte, il regardera
bientôt cette table elle-même comme de peu d'utilité,
puisque'il ne'y a pas un de ces hexagrammes remplis dans
les cases du grand miroir qui ne doive modifier,
soit en bien, soit en mal, la case qui lui est devolue.
nous disons modifier, non pas dénaturer, par
exemple, si, à la case 12, il tomboit un nombre mor-
tel, ce nombre pourroit (selon sa nature) signi-
fier veuvage, tandis qu'à la case 8e il pourroit
signifier mort violente par l'eau, le feu, ou le foudre
à la case 30, il signifieroit peut être supplice
pour de mauvaises actions, à la case 22, mort au
champs de mars et le reste. au contraire, un bon numé-
ro Vénusien auroit, sur les mêmes cases, des
significations absolument différentes, par

par exemple; Ce nombre heureux pourroit, à la
 Case 12. Signifier mariage d'inclination; à la Case 8.
 impuissance d'un Veuillard amoureux; à la Case 30, faiblesse
 arrachée par la Seduction; on aura sans doute observé
 que, dans tous ces Cas, la Signification auroit participé,
 non seulement de la propriété attachée à Chaque Case
 fixe, mais encore de la qualité de Chacune des deux num-
 bres accidentels. C'est ici le Cas de répéter le mot de
 l'épigramme qu'on lit à la tête de cet ouvrage, intelli-
 genti pauca; et d'y ajouter un autre mot familier à
 tous préceptem en fait de Connoissances d'Etat ocul-
 tes. Ce mot est, qui potest Capere, Capiat; triviale-
 ment traduit par attrape qui peut.

Table Sommaire. Des propriétés de Chaque Case
 du grand miroir. = Ces Cases comportent.

- 1^{re} Cas, grandeur, puissance
- = 2^e force, triomphe.
- = 3^e beauté, amour heureux
- = 4^e génie, grand renom.
- = 5^e trésors gain de tout genre.
- = 6^e prospérité domestique héritage
- = 7^e grande Vieillesse, santé.
- = 8^e grâce, accident Corporel
- = 9^e état militaire, & ulces.
- = 10^e aventure romanesque.

- = 11^e bonne fortune
- = 12^e mariage, sentiment épuré.
- 13^e ~~fortune~~ sainte Sagesse, Science.
- 14^e magistrature, équité
- 15^e finances, régance.
- 16^e mauvaise administration.
- 17^e famille, vie sédentaire
- 18^e mélancolie, santé, débilité.
- 19^e envie, Chagrin & vers.
- 20^e naissance, Candeur inaction.
- 21^e bas âge & pié glorie.
- 22^e puberté, turbulence querelle
- 23^e adolescence & sympathie
- 24^e passion, violence et des seps.
- 25^e débauche, infidélité.
- 26^e passion, tenace, constance.
- 27^e célibat, fidélité conjugale.
- 28^e perfection, morales, maturité
- 29^e prudence, bonne philosophie.
- 30^e mauvaise foi, déclin.
- 31^e fortune illicite, périlleuse.
- 32^e voyage, vie agitée.
- 33^e inconstance, temps perdue.

24e ascendant, vieillesse.

25e apathie, décroissement de fortune

26e infirmité, indigence.

27e ruine, mort.

maintenant qu'on se retrace bien les qualités
des planètes telle que nous les avons décrits
ailleurs on reconnoitra que Chacun des Si-
gnification Consistent de lire est Complètement
analogue à la nature même de l'intelligence
ou planète dans l'orbite de la quelle se trouve
Chaque Case, la Chose Concue on désirera faci-
lement qu'il individue elle comporte par Conse-
quent, qui avisera de potentat de souverain
et (en descendant.) toujours du Supérieur rela-
tive, se fera penser aux généraux, atous les mili-
taires de marque Dignitaire et autres 2e. atous le
ceux de sexe et aux aimables de l'autre, en un mot
on ne sera point embarrassé. Des ayoir où prendre
les grands, les petits, les bons, les méchant qui ne
sentira qui si 29 par exemple comporte tous les
magistras, gens de loi, Juge intègre; la Case sui-
vante 30. comporte la Clique des Chicaneurs et
vils praticiens, qui vivent aux dépens de cette espee
de fous, aussi malheureux que fuyette, qui ne ser-
ra pas à la Case suivante, tous les usuriers les
fripons, les pendards Comme à la Case 14.

on aura que tous les honnêtes gens. se bant également
de bonne et heureuse entreprises au un mot pour
ne pas affecter de suivre l'ordre du miroir. Car nous
devons exécuter jusqu'à l'apparance de Composé une
théorie) on sentira que par analogie avec l'enfance
2^o on doit Comporter les novices les bonnes et restes
2¹ les maîtres, les precepteurs & autres. 3^o
toutes les professions utiles à l'ornement de la beau-
té, enfin par tout l'attencile physique et mor-
rale qu'exige la chose indiquée nous mettrons dans
les mains du candidat cette clef, C'est un pas de pas
tout épar ou vira non seulement toutes les portes
principales, mais toutes les portes particulières et
toutes les armoires et tous les tiroirs et jus qu'au
plus petit secret. mais il faudra de la adresse et
de la patience, il ne faudra briser ni forcer aucune
serrure, si y encore après avoir ouvert, il faudra
ne pas se méprendre à propos de l'objet qu'on au-
ra trouvé qui ne différera peut être de tel autre
que par une nuance légère. C'est encore cette nuance
qu'il faudra savoir saisir sans Confusion, car ainsi
qu'en arithmétique, ici une faute à propos de la
moindre fraction peut gâter absolument le calcul.

et de donner un haut total, une erreur irréparable
C'est par tout encore que d'avoir le passe par
tout il faut un flambeau, C'est l'esprit pur qui
l'accorde, Celui qu'il l'aura reçu doit avoir trou-
vés dans ce petit ouvrage un briquet, la pierre et
l'allumette nécessaires, qu'il frappe et qu'il allume
au delà nous ne pouvons aider, mais il nous reste à lui
faire connoître quelque procédé purement mécani-
que principalement applicable à la connoissance
du tems, et si nos loisirs nous le permettent nous or-
ganiserons encore un table, où l'on trouvera l'in-
dication générale de chacune des 110 figures et nom-
bres, sur chacun des 37 plans du grand miroir.

(Note.)

La table annoncée n'est point trouvée dans le ma-
nuscrit volumineux et confus duquel nous avons
des longtems extrait la matière de ce petit ouvrage.
nous citons dans le Supplément la raison que Don-
ner vers la fin de son oeuvre, le Cabaliste nous se
dispense d'attribuer de la table en question fin
de la Clé.) = Supplément:

C'est pour nous conformer à l'antique manuscrit d'a-
près lequel nous nous sommes instruits que nous avons
digité (comme son auteur.)

en sept pas. Des documents jus qu'ici fournis
mais nous nous sommes permis de détacher certains
procedés absolument mécaniques la plus part
relatives au régime temporel et qui dans notre
original se trouve comme épisodiquement endusé
dans la petite dissertation que chaque Comprote

note

(L'ouvrage dans lequel nous avons pu prendre
des notes étoit un ramas confus de déclamation,
d'invocation, de citations, des philosophes païens,
et des pairs de l'église d'espece de proies & rebours
d'opérations ou tel état du grand miroir avoit
annoncé tels événements qui s'étoit vérifié de tel
et tel maniere, & vainement nous eut on donné la
permission de copier ce journal Cabalistique nous
n'en eussions point pris le soin, si j'avois cette clef
devoit devenir public, nous sauroit peu de grée
de l'avoir donné dans le fratras dont nous avons
eu bien de la peine à la dégager.)

nous avons imaginé que le candidat moins inter-
rompu dans la tâche de saisir l'ensemble des
sept pas, nous sauroit gré d'avoir prêté sa
marche pour le conduire lestement d'un bout à
l'autre de la carrière sans le ramener

vers certains points qu'il n'étoit pas essentiels
pour lui de connoître d'emblée, puis que si la
de la vocation, le voila condamné à ne plus faire
pendant une partie de ses jours qu'aller et
venir, à travers l'immense étendue dont la porte
mystérieuse s'ouvrit pour lui de s'ouvrir au moyen
de notre Clef, si, l'explication des Sept pas ne lui
a rien appris, s'il c'est de ja rebuter, ce qu'il
reste encore à lui dire, l'ut embrouiller d'autant
plus sollicitant son intention, en même temps ^{que} ce qui
précède s'il persiste à s'instruire de ja familières
avec les sites ou nous allons le ramener, il n'au-
ra plus qu'à s'occuper de l'ut accessoirs à propos
des quels nous avons voulu lui donner aucune dis-
traction pendant la route. (premiere reprise.)
à la page ci après, nous avons annoncé une
table des heures, on sçait que la durée des jours
et des nuits est variable en suite de Cabale, des que
le premier rayon du soleil luit à l'orison (et seulement
alors) il est jour, et des que le dernier rayon dispa-
roit il est nuit. ainsi au solstice d'été ou le jour
(moyen) est de seize heures, et espace de temps
offres des deuxiemes plus long et l'espace de nuit
des deuxiemes plus court qu'aux équinoxes, et récipro-

proquement après le Solstice d'Hyver, ou la grande
 Cabale, nomme suivre Chaque douzième du jour ou
 de la nuit, sans égard a l'état du Ciel sus copies
 des heures durent.

Le jour.	La nuit.
en Janvier 80 minutes	la nuit 70 minutes
en Février 88	68
en Mars 60	60
en avril 68	88
en mai 70	80
en Juin 78	88
en Juillet 70	80
en août 68	88
en septembre 60	60
en octobre 68	68
en novembre 80	70
en Decembre 88	78

Observation. 409^e pl. P. D.

C'est en pratiquant à Sarranges d'après cette
 proportion selon qu'il operera plus près des pôles
 les jours et les nuits & des variations plus sen-
 sibles. = (note)

L'original que nous avons Suivo ne pris copie

rien à ce sujet, n'est plus qu'à l'égard des lieux
où tout à tout des jours, et la nuit dure la moitié
de l'année.) = La table que nous venons de donner
est pour la France et le reste du midi de l'Europe
au surplus, règle générale, le jour 12 heures, quel-
conque, la nuit 12 heures; Ce sont ces heures qui se
partagent et gouvernent les sept planètes de la
manière qu'indite si clairement la table, pl. 8.)
qu'il est inutile de donner à ce sujet plus écrit au
inutile.

Cette explication. = Je reprends.

il est dit page 88, le procédé qui sera décrit par le
quel on obtient une année, un mois, une semaine.
L'est encore à désirer l'heure, il s'agit d'ensei-
gner ces trois procédés au candidat (procédé)
l'interrogateur ayant trouvé dans le grand miroir
l'ensemble de tout ce qui le concerne, et le Devin
en ayant été l'organes, supposons qu'on a trouvé
que l'interrogateur se mariera, il lui importe de
savoir quand. (trouvé l'année.)

peut en venir à bout on tire de l'urne. (note.)
le numéro indicatif aura fait partie du grand mi-
roir, mais une opération achevée à toutes les pièces;

16e

Sont sans doute réunis dans l'une.)

Le numero 66 double de la Colonne d'erosie ala
quel appartient l'évenement dit mariage on
mêle ce numero avec la totalité de ceux qui ne
sont point entré dans la Composition du grand
miroit, alors tout ces numeros étant tournée
de façon qu'on ne puisse s'oir ni y les chiffres ni
les figures, on forme le grand hexagone de
37 pieces qui deviendra pour ce cas un cadran
général temporel selon le regime excentrique
sus ce pied Chaque piece de la Zone frontiere se
galoit un an, pour lors on jette un coup d'oeil
sur les nombre demeurés en reserve, si 66 37
trouve C'est une preuve que le mariage de l'in
terrogatant se aura pas lieu avant 18 ans écoulé
li, si 66 ne fait point partie de cette reserve
on sait de ja qui sera trouvé dans l'une des
zones du cadran masqué, en con sequence la
37 partie. On se souvient que C'est l'angle vertical
horizontal a l'occident, et l'on dit en la mettant
à découvert 18. si ce n'est pas 66 qui se montre
on souleve la 36, et l'on dit 14; ainsi de suite

Jusqu'à ce qu'on finisse de soit montré ou
que toutes les pièces de la zone ternuaire aient
été soulevées, dans le premier cas on soit en
quel année de l'X plus prochaine de l'acte
mariage de l'interrogateur; dans l'autre cas
puis que le 66 ne a point paru c'est qu'il
s'est partie de l'axe des deux zones, qui reste
formant un cadre temporel ou Chronique moy-
en, sur ce pied l'on n'est de ja certain que le
mariage en question se fera avant l'expiration
d'une année à compter d'aujourd'hui actuel.
pour trouver le mois.

La zone qui se présente peut être examinée selon
la forme d'usage est la mensuelle composée
de 12 pièces dont chacune exprime un mois, on
soulève l'angulaire horizontal à l'occident et l'on
dit février (note) = on n'aura pas oublié
que mars est le premier mois de notre année Calen-
drière, février en est par conséquent le dernier et
la dernière pièce le désigne (3)
Si c'est 66 qui se montre on sait que le mariage
se fera dans ce mois là (l'année de 12 mois court
en pleine d'aujourd'hui ou l'on s'opère, sans égard
à celle du Calendrier.) Si 66 ne c'est point

montré le premier on souleve la piece suivante
en disant Janvier et de suite jusqua Ce que
66 paroisse, en fin supposons que ce n'est
qu'en soulevant la derniere piece pour lors on
sait que le mariage en question n'aura lieu
qu'au mois de mars, Cette Ceremonie des nœus
seroit bien prochaine, et 66 devoit ne se trouver
que dans la zone Centrale. mais arrêtons nous
encore a notre hypothese qui est que l'interroga-
tant doit se marier au prochain mois de mars,
pour trouver le jour du mois.

il y a deux manieres d'arriver a ce but la premiere
garde 31 pieces, (parce que mars a 31 jours.)
on remet le reste dans l'urne et toutes les em-
preintes des pieces bien soigneusement retourne-
rie, on forme avec 13 de ces pieces le triangle
double ou grand triangle, cela fait on double
ye la derniere piece. (il faut ici revoir la ta-
bleau de la formation de la planche 4e.)
et l'on dit 13. Si la piece decouverte est 66 le
mariage est pour le 13 de mars, si non on
leve la piece suivante, et l'on dit 14. jusqua
ce qu'en fin 66 paroisse on dit alors pour

quel jour la premiere division sera le mariage
Si non toutes les pieces y ainement levie le
mariage est pour la seconde division en con-
sequance, l'on fait un nouveau triangle de 18
avec les pieces de reserve, il en reste une.

(note.)

Les principes de leur privilege dans toutes les
operations à pieces retournee, il ne sont dans
ce cas que des parties materielles.)

on la regarde avant d'attaquer ce $\frac{1}{2}$ triangle
et si la piece superflue est 66 on sait que le ma-
riage en question est pour le 31 du mois. Si non
on procede comme au paravant, 66 se montre et
enfin et l'époque mensuelle est connue le 31
du mois trouve l'on sait qu'il sera le jour
de la semaine. La seconde maniere est sim-
plement un petit hexagone de sept pieces sub-
dominicales, observant que l'une de ses pieces
soit le même numéro 66, chacune des autres
doit être prise dans l'urne au hazard toute
seront retournee à l'envers, le petit hexagone
formé de la piece horizontale ad occident.
se trouveroit 66 C'est un Samedi que se fera

Le mariage, si non l'on souleve la piece suivante.
en disant vendredi, et au defaut de l'apparition
de 66 on souleve jeudi, 66 se montre enfin
et l'on connoit le jour de la semaine suppa-
sons que ce soit un mardi pour lors on renvoie
3 des sept pieces où deux seulement, si mar-
se trouve ce soit cet anné à 5 mardi. Des 4 pieces
conservée du nombre des quels est 66 on forme
le petit losange, de quatre, on regarde la piece
~~qui est la~~ superflue est elle 66, c'est que le mariage
aura lieu le dernier mardi du mois, si non on sou-
leve selon la formation indiquée planche 1 en
la 4 piece si est elle point 66, on souleve la 3e
piece. 66 paroit enfin, l'on sait pour lors quel
mardi et par consequent, le jour de mars où se fera
le mariage. = (note.) le procedé pour l'heure
se trouvera plus loin.) explication.

Des maintenant le Candidat doit entrevoir qu'il partra
l'on peut tirer des petits tableaux où figures où
mirroit pour la decouverte des incidents particu-
liers, Circonstance de tout et de lieu, par exemple

l'interrogatus à la curiosité minutieuse de sa-
voit si son mariage doit se faire en ville, à la
Campagne, où sa future et lui ont chacun une habi-
tation et si ce sera chez elle, ou chez lui, un
lozange de quatre pieces, & a le satis faire à l'ins-
tant le Devin à tirer de l'urne 3 pieces avec les
quelles il a mêlé 66, le lozange formé, le Devin la-
ye la 4^e piece qui répond à la question et il
dit chez vous, n'est ce point 66, il lève la 3^e
et dit chez elle, n'est ce point 66, il lève la 2^e
en disant à la Campagne 66 à paru, le mariage se
fera plus en ville, les 2 premiers numéros bien
ballotés dans les main du Devin, l'interrogatus en
choisit un, qu'on reconnoit pour avoir répondu chez
lui ou chez elle, mais ses poursuites dégénèrent en
puérilités dans certaine occasion telle nomément que
cette dernière, citée seulement pour ne pas sortir de
l'hypothèse qui nous a fournis des exemples précédents
autre exemple de procédé.

on à un ami précieux on veut savoir combien il
y aura, pour s'en instruire, on a composé un petit
périssegon de sept pieces avec l'intention qui suit cli-
matérique, c'est à dire que chacune de ses pieces

Le pseaume 117, et finie par le 117
selon les hebreux - 112 - 114 - 115 - 116 - 117 - 118 pseaume
étant recité du grand matin 3 fois de suite avec
intention et une grande pureté de Coeur il doit opérer
merveilleusement pendant la nuit du Jeudi au vendredi
Saint, à l'égard que notre Sauveur fit sa priere
ce que l'on peut aussi observer dans certain jours de
l'année de Jesus, Noël, pasque, la pentecôte, le Saint
Sacrement, la Toussaint, de même que dans les leus de
peine. Lors qu'on a préalablement recité les pseaume
de la penitence et dans les tems où l'on veut faire des
actions de graces pour des biens faits reçus de Dieu. le jeune
et la priere qu'on precede 3 fois le Jeui qu'on choisit pour cette
grande priere. sont des moyen de disposition sainte et agreable a Dieu
et l'antienne qui accompagne ces actes, à l'intention particuliere
des âmes du purgatoire. Dieu aimant beaucoup le nombre 3. il est
certain qu'on réussira très bien. puis ayant recité cette regence
de J.C. pendant sept jours, et a la fin d'y aller chanter le pseaume
118. une fois chaque jour en y joignant chaque fois, c'est le
matin le pseaume 67 - Et c'est l'après midi, le 140 ps. et de ve
soir ou bien à 2 pseaume à chaque jour dont on recitera un
seulement, si l'on fait la grande priere dans un autre tems de
la journée en sorte qu'il y en ait toujours un qui l'accompagne
et un qui sera recité separement. pour cette Ste action il faut
la faire des le matin. afin que tout le Ciel s'en rejoyvisse avec
vous des louanges que l'on rend a Dieu. et aussi a vos Saints
Dingques la très Ste vierge. par le patet et l'aveu.

Bell ange ~~marat~~, Soyex moi propice
accorder moi la grace de me reveler les quatre
numeros de la loterie du tirage de lion le plus
prochain, en Chiffre arabe.

Si je réussis a la demande que je vous fait bon ange
Je vous promets une neuvaine, de dire pendant neuf
jours neuf pater et neuf aves et je brulerai chaque
jour de la neuvaine une Chandelle en l'honneur de notre
dame de pitie, et en outre je fait vocux et promet
si j'ai réussite, d'assister pendant un an entier a la
sainte messe a l'intention du bon ange ~~marat~~ yaca.
Si le bon dieu m'excorde la sante.

Intelligence yaca

Je prie vous de signer de part des saints noms, et par
yaca que cette nuit tu ne me montre en songe la réponse
a ma demande qui est de savoir les quatre numeros de
la loterie de lion du tirage le plus prochain en chiffre
arabe. et mettre la caractere dans le chapelet du litent Couer

Le pseaume 113, et finie par le 117

Selon les hebreux - 113 - 114 - 115 - 116 - 117 - 118 pseaume
étant recité du grand matin 3 fois de suite avec
intention et une grande pureté de Cœur il doit opérer
merveilleusement pendant la nuit du Jeudi au Vendredi
Saint, à l'heure que notre Sauveur fit sa priere
Ce que l'on peut aussi observer dans certain jours de
l'année de Jesus, Noël, pasque, la pentecôte, le Saint
Sacrement, la Toussaint, de même que dans les leus de
peine. Lors qu'on a préalablement recité les pseaume
de la penitence et dans les temps où l'on veut faire des
actions de graces pour des biens faits reçus de Dieu. le jeune
et la priere qu'on precede 3 fois le Jeui qu'on choisit pour cette
grande priere. sont des moyen de disposition sainte et agréable adieu
avec l'audiance qui accompagne ces actes, à l'intention particuliere
des âmes du purgatoire. Dieu aimant beaucoup le nombre 3. il est
certain qu'on réussira très bien. puis ayant recité cette hymne
de J. C. pendant sept jours, et à la fin d'y aller chanter le pseaume
118. une fois chaque jour en y joignant chaque fois, si c'est le
matin le pseaume 64 - Et c'est l'après midi, le 140 ps. et de ve
point oublier à 2 pseaume à chaque jour dont on recitera un
seulement, si l'on fait la grande priere dans un autre temps de
la journée en sorte qu'ils y en ait toujours un qui l'accompagne
et un qui sera recité separement. pour cette ste action il faut
la faire des le matin. afin que tout le Ciel s'en rejouisse avec
vous des louanges que l'on rend adieu. et aussi avoir saint
Dinquois la très Ste Vierge. par 8 patois et 8 avis.

Bell ange ~~Harad~~, Soyex moi propice
accorder moi la grace de me reveler les quatre
numeros de la loterie du tirage de lion le plus
prochain, en Chiffre arabe.

Si je réus à la demande que je vous fait bon ange
Je vous promets une neuvaine, de dire pendant neuf
jours neuf pater et neuf ayés et je brûlerai chaque
jour de la neuvaine une Chandelle en l'honneur de notre
dame de pitie, et en outre je fait 9 oeuf et promet
si j'ai reussite, d'assister pendant un an entier à la
sainte messe à l'intention du bon ange ~~Yaco~~
Si le bon dieu m'en accorde la sainte.

Intelligence Yaco

Je te prie de signer de part des saints noms, et par
Yaco que cette nuit tu me montrés en songe la réponse
de ma demande qui est de savoir les quatre numeros
de la loterie de lion du tirage le plus prochain en chiffre
arabe. et mettre le chiffre sous le bras d'au dessous

represente 7 ans, on observera De Choisit
D'ans l'annee pour la formation de cette entiere
Sants miroir des pieces dont appartiennent une
Des 7 Colonnes, qu'on voit planche 2 en precede
De gauche a droite, un double trait perpendicu-
laire sur lequel Chaque planette aura fourni
une piece les ayant retournee et bien melés.
en forme le petit hexagone, si la premiere
piece qu'on decouvre se trouve être celle
qu'aura fourni un departement de l'ethiopie
l'ami, sur le compte du quel on interroge mourra
avant l'expiration de sa periode Climaterique
Courante en fut il à sa dernière année.

(note.)

Les transitions de la 7^e année de la vie à la fin
de la 14^e à la 15^e en et le reste, sont des records
dit Climaterique, ou pour l'ordinaire l'individu
est sujet à des revolution soit plus, que ou morale.
C'est un lieu commun de medecine et de physiolo-
gie, qui sans doute n'est ignorée de personne.)
Si la piece mortelle se montre qu'à la seconde
le 7^e l'ami, ce cheant infailliblement sa periode
Climaterique Courante mourra cependant

Dans le cours des 7 ans qui suivront son
prochain voyage Climatorique, la piece fatale
ne se montre elle qu'à la 2^e en l'yeu par exemple
pour certain à 14 ans de repit pour deux interva-
les Climatorique plus plus pour ce qui lui reste
de sa periode Courante, plus pour ce qui lui resta-
ra dans la 4^e pour la quel est énoncé l'instans
fatale, l'operation Climatorique faite, on remède
et l'on procede avec les mêmes pieces à l'operation
annuaire, pour lors chaque piece se compte plus
que pour un an, le point où se trouve la piece mortelle
décide de l'année du trépas.

Observation a l'occasion de ce procédé.

il se presente naturellement et l'esprit qu'un
cadran Climatorique n'embrassant que l'espace
de 49 ans, l'ami, peut vivre au delà; dans ce
cas la piece fournit par le theophoro sera trouvée
être la Centrale pour lors l'on tire de l'urne
sans choix 8^{es} pieces nouvelles avec les quel
on mêle l'indicatif de la mort. un nouveau
cadran formé, si l'ami doit mourir dans le der-
nier de ses plus prochains interyaes Climatoris.
qui

1720
La piece fatale, ne manquera pas de se monter
La premiere, si non elle sera reculee dans le Ca-

Notes quand on veut sçavoir le jour, d'arrivee qu'il
du mois pour un mariage, faite par la lune a cet indisci-
attention Combien il se trouve de jours de lune
marc dans le mois. Car si un mois
de 31 jours commence par un Jeudi
il peut s'en trouver 8 Jeudi.

1820
y. l. l. e.
Le jour Marcé

Le polygone donne le moyen d'une
reserve, le triangle moyen donne le triangle d'ar-
re 100, il est rare qu'une question particuliere
exige de plus grande figure d'ailleurs la matiere
se divise en operant et l'on obtient aisement un
moyen de deux projections ce qui a l'air de l'etre
est une projection unique. (notes)

Dans un grand miroir sur charges de malheur
et qui concernoit l'infortune famille royale
de France, le redacteur de ses notations Cabalistiche
que l'on prit à la fin 1792, une episode de

Dans le Cours des 7 ans qui suivront son
 prochain renouvellement Climaterique, la piece fatale
 ne se montre elle-même que dans un exemple
 pour certain à

les Climateriques
 de la periode de Co
 ra dans la Hen
 fatal, l'operatio
 et l'on procede
 annuaire, pour
 que pour un ans

28
 19
 47

Alexandria

mardi 56
 mars 39
 100
 15
 210

23
 08
 21
 1112
 1112
 222
 23
 81
 118
 25
 20
 244

Vin - 81
 Sol - 118
 Lune - 25
 20

8 fois 30 font - 240

Decide de l'annee du tripas.

Observation a l'occasion de ce procedé.

il se presente naturellement a l'esprit qu'un
 cadran Climaterique se embrassant que l'espace
 de 49 ans, l'ami, peut s'isre au delai; dans ce
 cas la piece fournit par le theoploro sera trouve
 être la Centrale pour lors l'on tire de l'urne
 sans Choix 8 pieces nouvelles avec les quel
 on mêle l'indicateur de la mort. un nouveau
 cadran formé, si l'ami doit mourir dans le der
 nier de ses plus prochains interyats Climateris.

la piece fatale, ne manquera pas de se monter
la premiere, si non elle sera reculee dans le Ca-
dean d'autant de periode Climaterique qu'il
y a ait au destins, d'un accord et a cet indoye
Dun = indication generale.

avant d'etabli une figure il faut avoir bien
pose la question et avoir presus les transi-
tions interessantes alors on donne la preference
a la figure qui convient au petit triangle pour 3
ou petit losange pour 4e au meme pour cinq
avec une piece de reserve le triangle moyen donne
6, le petit hexagone donne 7e et 8e au moyen d'une
reserve le losange moyen donne 9, le triangle don-
ne 10, il est rare qu'une question particuliere
exige de plus grande figure d'ailleurs la matiere
se divise en operant et l'on obtient aisement au
moyen de deux projection ce qui a l'air de desir-
er une projection unique. (note)

Dans un grand miroir sur charge de malheur
et qui concernoit l'infortune famille royale
de France, le redacteur de ses notations Cabalistes
que l'on prit a la fin 1792, une episode de

guerre dont une Chance menacoit certaine
branche absente elle est Composée de tout indi-
viduel masculin auquel père et fils la menace
générale étant accident Corporel, un petit tri-
angle fit Connoître ensuite que cet accident se-
roit Subit par le père Cette facheuse prédiction
dont le desir fut part ad es amis, C'est par
malheur Verifié l'an d'après. D

on peut poser de la sorte toutes les questions re-
lative à la fortune, aux dignitez, aux héritages,
à la lignée qu'on espere, aux voyages qu'on
se propose, en un mot à propos de tout ce qu'on
est Curieux d'apprendre par détails, mais en obser-
vant toute fois qu'on ne bâtis sur du sable
si le grand miroir lui même n'a pas indiqué
la nécessité de ses recherches particulières, Car
ces petits tableaux ne parle que Conditionnellement
il vous disent par exemple si votre destinée Comprom-
te que vous deveniez général, Si cela dans telle
temps, Cette observation rejette un peu loin sans
doute Certain Curieux, indiscret et aisant sottement
au desir des questions par fait ne cadrent avec
qu'aucune donnée de leur existence réel.

avis.

C'est pour qu'on se conseil au Curid'idat qui
va s'appliquer à l'étude de la grande Cabale de
ne se mettre jamais en frais de perquisition
sans être assuré si elle est au fondement stable
dans le système d'être de l'interrogateur on
ne ris que rien par exemple, à Compuiser notre
Cabale pour un malade sur sa mort, ou son retour
à la santé, sur le succès ou l'absence de succès des es-
perance d'un homme à qui Chances possible as-
surerait un héritage, ou sur le futur mariage
d'un Celibataire, non lié par des vœux, ou sur
celui de personne de gâges par le vœuxage, risqué
s'il plaisoit par exemple à un Juif de s'informes
s'il deviendroit un jour pape, quoique parmis
tant de milliards de Chances, que peut produire
la bizarrerie d'un mécurisme sociale, il fut enfin
praticable que ce Juif obtint la tiare du pontife
Chrétien, il y auroit cependant un peu près autant
de folie au desin qu'à l'Israélite lui même d'agi-
ter Cabalistiquement cette question, il faut dire
aux gens en premier lieu formés au sujet de ce
qui vous interesse à un grand inconvénient sachant

Si votre que se trouvera autorisée, C'est une
querelle que nous allons charger de la quel
en suite nous tirerons tous les fils que Compor-
tera votre filasse, autrement nous n'aurions ^{rien} à nous
dire, la grande Cabale ne doit point être proférée
par l'abus de la Compulsif à propos de Chimères
et de puérilités. = retour.

on n'aura que remarquer et on l'aura due que
les deux mouvements Concentriques et excentrique
du régime temporel se font en divisant le premier
procedant de la Circonférence au centre après
avoir donné des luttres, et franchissont les années
devolue à l'autre régime, passe aux mois ensuite
aux semaines. le second procedant du centre à la
Circonférence donne au foyer mille ans, passe
aux siècles et ensuite aux périodes Climaterique
et enfin aux années. = Etendue

Sans doute quel qu'égoyté borné à la seule Curio-
sité, de ce qui lui est relatif personnellement
ne s'agit ici nous demandet à quoi bon des péri-
odes militaire, seculaire ou coupe court aux.

absurdes et raisonnement on pourroit se jeter un
homme doué d'une aussi courte vie, et on lui
dit sachez que si la grande Cabale digne sa-
tisfaire de petit mouvement Curieux qu'on les
hommes, elles n'agit avec eux alors que com-
me un philosophe qui joue avec des enfants.
Sachez que les imperceptibles intérêt de ces petites
raisonnantes qui gratte et suce pendant quel-
que chose d'ocit, l'épidémie du grand animal
sont bien moins de son ressort que l'intérêt du
grand animal lui-même, et l'égard duquel mille
ans ne sont peut-être que l'équivalent d'une de
nos heures. arrêtons nous là, permettons que
ceux dont le Compas intellectuel est assez long
et susceptible de s'ouvrir avec prudence la me-
sure de certaines idées, croyez vous, peut ordina-
irement à celui que le précédent raisonnement
n'auroit point de subtilités; croyez vous que
trois magas qui se étoit assurément point
partie des mêmes lieux n'y au même moment
Ce soit renne à point nommé pour saluer l'en-
fant de Dieu obscurément né dans une stable

à bethléem et qui devoit être la cause
de l'une des plus grandes révolutions morale
que le monde ait porté qui avoit alerté les
mages ? qu'avoit il que à avant de voyager
si non tout ce qui devoit se développer dans
une longue suite de siècle à l'aveugement de
la naissance de Jesus, la grande cabale qui étoit
particulièrement la science de ses mortels pri-
vilégiés, leur avoit donc ouvert ses barrières les
plus reculé tout le mystère du futur Christia-
nisme leur étoit donc dévoilé, mais nous resser-
rants dans nos apperçus de Carrières réfléchissons
à quel source put puiser certains prélats qui
des avant nos siècles les plus modernes com-
posa une liste de tous les pape à venir. (Note.)
Celui qui écrivit avec cette liste il à su le nom de
son rédacteur et l'époque où elle fut publiée
mais l'absence d'une note relevé à cet égard
en empêcha de citer avec précision. J =
assignant à chacun le caractère morale qu'il en
effet chacun de ses pape à réaliser à quel

Source puis soit De plus moderne nous tradurons
dans ce qu'il composoit ses Centuries dont
Coup sur Coup De puis l'anno 44 on voit se veri-
fier les predictions reconnoissons que les per-
sonnages Cites ne se bornent pas a Peice
De la grande Cabale un livre de bonne aventure
souillet sur tout dans ses périodes milli-
naires et seculaires que notre égoïste regarde
comme si ayant rien a offrir qui puisse vous
intéresser. = application.

une grande question naissante d'une indication
fournit par le grand miroir, il devient plus fois
nécessaires De consulter l'avenir le plus dis-
tant, par exemple il peut arriver qu'un sim-
ple particulier découvre dans le grand mi-
roir qu'on aura formé pour lui que sa pos-
térité doit régner un jour naturellement.
il commence à chercher le plus de lui ^{qu'il} il peut
un événement qu'il sent l'honneur en quel-
que sorte, mais la formation du grand ca-
dran il battota le nombre 22, le seul

qui dans certain cas puisse priver la
Souveraineté peut apprendre à l'interrogé
que l'illustration de l'ère à sa postérité n'au-
ra lieu que deux ou trois siècles après de tout
ce que le Destin réserve pour éclore que dans
un très lointain avenir sur lequel on n'a dû
remarquer que la grande Cabale même résiste
dans l'angle qu'il a plus à mon guide Cabaliste
de fixer, ne laisse pas de donner la marque de
1702 années = raisonnement à méditer.
nous comprenons fort bien que jamais la cu-
riosité pareuse ne sera suffisamment cont-
enté de nos instructions fussent elle infiniment
plus étendue que le comporte notre tâche de fournir
une clef nous comprenons qu'après avoir
lue et peut être médité tout ce qui précède
certaine personne secrètement pressé de le
mettre en pratique hésiteront encore Craignant
de s'égarer dans un local immense qu'il croi-
roit ne point connaître encore assez cependant
l'individu qui jette à la hâte ses instruc-
tions sur le papier dans la circonstance d'un
noces funeste qui le menace lui-même

Je ne pouvoit bintot plus Compulser la
 grande Cabale, mais qui lui laissa toute fois
 assez de prudence d'esprit pour qu'il songe
 à mettre qu'il qu'on après lui sur la voie de
 profiter d'esprit de son étude, Cet individu
 qui ne s'impose point lors qu'il assure qu'il
 a vaincu les premières difficultés de la Car-
 rière Cabalistique, ne recut jamais l'équi-
 valent des documents consignés dans cet
 abrégé, La Cession d'une copie de la table
 des intelligences grand miroir du grand
 Cadran et de la table du gouvernement des
 planètes sur les heures, une indication très
 succincte concernant le procédé de formation des
 figures et la permission de servir Compulser
 un *frabas* dont on a fait mention ailleurs.
 à cela ses bornes le bien fait d'un introduit
 tout aussi laconique dans ses propos que
 proluxe dans les narrés de sa tablature.
 (nota) on nomme tablature l'exposition
 raisonnée et justifiée de ce que donne à lire

un grand miroir. D = mais à force d'essayer de
ce dire en opérant puisque tel chose, telle autre
doit être à force de multiplier les qualifications
de cette juste conséquence de Specules sur les
rapport trian gulaire de peser la valeur de cha
que nombre au département de chaque intelli
gence tombe sur tel case de telle orbite, à force
de calculer qu'un concours de nombre du départe
ment d'une seul intelligence, lui donne de poids
dans une orbite cet, l'on penetre enfin à la suite
Precede un Crispucule à cela ci le jour du tronc
de l'arbre Cabalistique atteint les somes bran
ches après celles les moindre de plus petite
encore parvient de la sorte, au bien ou tient
les feuillet telle doit être la tâche de celui qui
tient ici la plume, cette marche sans doute de
quoi d'encourager qui ne se sentiroit qu'un besoin
mediocre de participer au fruit de l'avenir
desquels il faut avoir goûté pour en connoi
tre tous le delice, mais un Curo d'est doit
les yeux ne doit point seupper d'aveuglement
à qui peut être destiné à jouir progressi
vement d'une qui perçante Curo d'est

au moyen de notre travail se trouvera des
pièces d'une gradation qui nous fait si gên-
ble nous le mettons tout de suite ce portet
des fruit sans une très grande difficulté sa
main qui se par un regard sur, saura bientôt
en faire une riche récolte. — Le prise.
une note au bas de la page 72, promet quelque
exemple relativement à l'objet de l'heure.
nous allons remplir cet engagement, en jet-
tant un coup d'œil sur la table des moindre
figures (planché 4^{re}.) on remarquera qu'il
y en a deux dont l'enceinte extérieure est com-
posée de 12 pièces. Ce sont le triangle de 4 à
15, et le losange, de 5 à 16. de même planche 3.)
l'enceinte du moyen hexagone est aussi de
12. pièces, de 8 à 19. C'est, ad libitum, par l'une
de ces trois figures qu'on interroge la grande
Cabale sur les objets pour lesquels importe la
connaissance de l'heure, soit de jour, soit de nuit.
et celle de sa qualité. il faut maintenant se figu-
rer que tous les nombres des colonnes de genliè-
ria et phisclia sont diurnes; tous les nombres
de seleno et psykomena nocturnes; tous

Ces autres nombres étant neutres, pour l'ob-
jet du jour ou de la nuit, il faut se figurer
que les signes solaires ☉ et ☿ sont toujours
le milieu juste du jour demidi; que les signe
lunaires ☾ et ☽ sont toujours le milieu juste
de la nuit deminuit. Sur ce pied Suisse des
young sur la planche 3. les nombres qui vont
être cités. 37 et 47 se partagent l'heure
pusculaire du matin, à l'occident de la table.
et 48, 53 se partagent la même heure, à l'orient.

note.

il est probable que ce double emploi n'a pour but
que d'accélérer et faciliter les opérations: quel-
ques Cabalistes ne se servent pour cet objet que de
deux colonnes orientales détachées par un double
trait. — 37, 48, 19, 10, et 1, étant les premiers
heures du jour, viennent atteindre le soleil, après
quoi 21, 82, 73, 64, 55 et 46, venant atteindre
38, achevant le jour. alors, ce 38 commence la nuit,
suivi de 29, 20, 11, 2 et C; après lesquels arrivent
22, 83, 74, 65, 56 et 47, qui achevent la nuit. même
ordre de l'autre côté: 48 commence le jour, suivi
de 36, 27, 18, 9, qui atteint le soleil ☉: viennent en
suite 22, 20, 81, 72, 63, 54; ici le jour finit, et
la nuit commence par 44-35-26-17-8-, 2, il

est minuit: 78-87-80-71-62-53, achusent
l'espace nocturne, il recommence à faire jour, on
observera quelques heures, soit diurne, soit nocturne
qui se trouvent dans la même assise. (comme 1-
et 9-11-et 17, 46- et 54-82 et 90.) ne diffèrent
en rien; de sorte que le 6. et 7. que la rencontre
qui lui est prédite aura lieu pendant la jour ou
de jour, qui lui est déjà connue. on observera qu'un
seul nombre nocturne 71 se trouve dans ce grand
triangle; Deux diurne l'ont précédé: ou il se trouve,
et quant rien de nocturne dans le royaume n'a pu
rendre incertain si le rendez vous auroit lieu
de jour ou de nuit, 71 n'a pas la moindre si-
gnification. la majorité pour le jour est
confirmé avec superfluité par 71 qui clôt
le triangle double. pourquoi, demande ton.
73 n'a-t-il pas indiqué d'abord que l'entrevue
auroit lieu entre la 8e et la 9e heure du
jour; C'est adire de 2 à 3 heures après midi?
C'est que dans les 3 heures que nous avons
fait remarquer avoir 12 pierres pour enceinte,
cette seule enceinte est ho raire: le royaume de
ces figures avance l'examen, la bordure seule

le détermine, maintenant, par le sachant qu'il
rencontrera la personne en question à un heure
après midi, (en tel lieu, tel jour, de tel mois et
de telle semaine.) Consulte alors la table qu'on
voit planche 5, et trouvant la quelle planette gouver-
nera l'heure du rendez vous donne par le sort,
il tirera des instructions sur la nature du bien
ou du mal qui resultera, par la suite, de cette en-
trevue, dont le premier effet, du moins, aura été
pour par une surprise agréable. (pratiquez.)

Resumé.

La Commodité et les occasions d'uses des petites
figures, ne peuvent être renfermées dans le cadre
d'aucune règle. La très grande habitude d'opé-
rer fera reconnoître coup sur coup des convenances,
des quels pourrons resulter quelle facilité avan-
tageuses: nous nous sommes bornés à indiquer ce
qui est de rigueur. Pour tout le reste nous ne pou-
vons que dire aux Candidats. quœrite et inve-
nietis; pulstate et aperietur vobis. Cependant,
pour donner d'autant l'embaras que le Commerceant
doit éprouver faisant les premiers pas dans l'im-
mense Carrière, nous lui livrons une table des
qualités sommaire desolus à chaque figure et

75

nombre des 100 qui entre dans la composition
du grand miroir. Ce sera fourni le second côté
d'un triangle intellectuel dont la première ligne
a déjà été fournie par la table page 60, à la
quelle le grand miroir a donné lieu. pour four-
nir de quoi former ce triangle intellectuel, il
faudroit aussi livrer cette grande table dont
nous avons dit un mot ayant déterminé notre
Clé. mais, outre que celui qui dirige est abré-
gé, prévoit que des circonstances très urgentes
lui refuseront le temps nécessaire à la composition
de cette table. = (note.)

table des significations sommaires de chacune
110 pièces, sur chacune des 34 cases du grand
miroir. = on ne dit point des 112 pièces, parce que
les deux principes n'entrent comme on doit s'en sou-
venir dans la composition d'aucune figure syderal.

D'ailleurs assez difficile à rendre parfaitement
satisfaisante, il hésiteroit encore à l'écrire. De
peut que le candidat ne regardant ces données
comme devant être d'une invariabilité nécessaire,
ne s'attachât trop à la lettre. Des lors, il se trou-
veroit gêné dans l'essor de son entendement

et de son inspiration, ce qui, sous ces deux
rapports également, seroit lui rendre, au moins,
en de la grande table, un très mauvais service.
tel fut aussi le scrupule de mon guide. mais un
document encore, avant de passer à la moindre
table que nous ayons promise. = addition.
Voici une manière de plus de procéder à la décou-
verte des mois, jours et heures. nous l'ayons yà
pratiquée avec succès par un initié de la plus grande
stabilité. nous n'ayons éloigné cette seconde
manière, de la première, qu'à fin de ne point par-
tager l'attention de l'étudiant. vouloit saisir
à la fois deux méthodes, c'est le moyen de
ne en point posséder aucune. = Variante.
à la table des principes, esprit, intelligence et
nombre, on voit: 18, qu'au commencement et
à la fin de chaque assise des 7 colonnes, il y
a l'un des 12 signes du zodiaque. 2^e qui a
près 4 colonnes, a partit du numéro 1, il y a
un double trait perpendiculaire qui semble met-
tre à part les deux derniers. voyez planche 2^e
selon l'initié que nous venons de citer, les 4 pre-
miers signes et nombre de chaque assise se

partagent tous le tiers du Séjour du Soleil
dans Chaque Signes zodiacale marginal; de
façon que Soleil, au belin, représente tous les
Dimanches, Lune tous les Lundi; ainsi de suite.
De façon encore que le numéro au figure qui a
été l'indicatif d'une Chance et de l'année
ou elle doit avoir lieu désigne encore le mois
et le jour de la semaine. pour lors, il ne s'agit
plus que d'apprendre le quel d'es quatre ou
cinq jours qu'il y a dans le mois an-
noncé, sera celui où se fixera la Chance re-
connue. à cet effet, selon le procédé indiqué pa-
ge 72, on le ballote le nombre par lant asseztrois
ou quatre autres, tirés indifféremment de l'urne.
Selon la place que le nombre expressif aura dans
le petit lozange, ou dehors, on apprend si c'est
le 1^{er}, 2^{eu}, 3^{eu}, 4^{eu} ou 5^{eu} jour donné de
la semaine, que la Chance poursuivra
lieu, le rang du jour hebdomadaire, détermine
le quantième du mois. quant aux heures, notez
notre même méthode, sans égard aux Signes solaires
ou lunaires comme devant marquer les points

juste de midi et minuit, regardoit comme premiere
heure du jour ou de la nuit, celle qui aux colonnes
solaires ou lunaires, represente le nombre auquel
le signe zodiacal est accolé; De sorte que, pendant
tout le tems du jour du soleil dans le belies, les
signes solaires ou lunaires au mêmes étoient ceux
de la premiere heure de jour ou de nuit: par consé-
quent 1 et 9 indiquoient la premiere heure du jour,
7 et 8. la premiere heure de nuit; sous le taureau, 10
et 18. la premiere heure de jour; 11 et 19 la premiere
de nuit, sous les jumeaux: ainsi en descendant jus-
qu'aux poissons, sous les quels 9 et 99 representoient
la premiere heure solaire, ou de jour; 92 et 98 la pre-
miere heure lunaire, ou de nuit. (Pratiqueq.)

Observation.

nous ne decidons point laquelle vaut mieux de
cette derniere methode ou de celle que nous avons
ailleurs indiquée. nous pensons qu'elles sont égale-
ment bonnes, puis que nous avons vu des gens sea-
bles pratiques avec succès au moyen de l'une et de
l'autre y être familiers, donnera du moins un moy-
en de vérifier les opérations, et conséquemment de
vérifier d'épurer les resultats. Ce que certains
prophètes peuvent avoir d'arbitraire, conduit le
Candidat Cabaliste & vertueux à penser que pour

que qu'il s'entende bien lui-même, c'est l'esprit
pur qui fait le reste, dirigeant, au gré de sa
toute puissance, l'ordre des nombres dans le
miroir, selon le sens qu'il veut que l'opérateur
y trouve sans cette foi, point de liaison entre
l'Être Suprême et l'homme; point de grande
Cabale par conséquent. mais la confiance
ne doit avoir le Cabaliste en l'aide de l'esprit
pur, ne doit pas le dispenser d'opérer avec
la plus religieuse attention et d'user de tous
les moyens que ces Connoissances pourront lui
suggérer pour arriver par différentes routes le
plus près possible de l'exacte vérité, il est des
ces détails qui peuvent être néanmoins très im-
portants. le Cabaliste doit bien s'y garder de s'en
rapporter d'emblée à la première projection, il
seroit barbare de prononcer à la légère sur cer-
tains événements, au hazard d'inspirer de fortes
Craintes, ou de donner des espérances dangereuses.
tel Cabaliste. Dans ses graves occasions, ne se
fixe son jugement qu'après avoir obtenu, sur
quatre projections, trois résultats complètement

affirmatifs, ce qui comporte d'if ou d'ouze pro-
jections avant d'avoir décidé cette majorité
nécessaire. Cependant, l'orsque l'esprit plus
favorisé, il est rare que, de suite l'interprète
du sort se obtienne, Coup sur Coup, souvent
même pas l'état seul du grand miroir, des
indices d'évidence assez frappant pour que la
multiplication des petits procédés deviennent des
tors inutiles. ~~Alors le Candidat~~, nous ne voyons
plus rien à te dire. Songe que si l'homme devient
orateur, poète, peintre ni musicien sans génie,
ni plus forte raison, on ne devient jamais Cuban-
liste sans inspiration. nous ne pouvons être
pour toi que le maître à lire et à écrire, que
l'esprit plus soit maintenant ton maître d'élo-
quence. mérite cet insigne fameux par la
pureté des intentions, par ta foi, par tes ou-
vres. le grand être ne rejette aucun des su-
jets qui pensent, ayant les qualités requise,
l'offrir pour devenir les interprètes des avis
et des consolations qu'il est de la bonté supré-
me de destiner aux humains, son plus cher,

Comme sont plus parfaits en âge.

Table.

Des Significations Sommaire des Deux esprits,
neuf intelligences et quatre-vingt-neuf nom-
bres Cabalistique. = Salba K nuance de
bonheur, So Kac de malheur.
gerhelia.

W. 0. l'existence. l'âme spirituelle. la partie.

D. 1. l'être masculin. la procréation. naissance.

H. 10 l'enfant même vécu peu. Courte durée.

G. 19. noble origine. ascension de l'individu.

B. 28. une fille naît. Connaissance avec une femme.

W. 37 sans ardeur passions amoureuses.

= 46. grand bénéfice, acquisition, talent & invention.

W. 55. mort naturelle, quelquefois banqueroute.

H. 64. poète, barreau, praticien.

G. 73. zèle amoureux, aventures romanesque.

W. 82. maternité. la mère. Cause productrice.

X. 91. grand âge pour un homme expérience.

Considération.

Seleno.

90. C. la parenté: intérêt Commun. la terre.
8. 2. Cause secondes, Sociétés Clubs.
11. Sympathie. Dépendance, Jumeaux.
69. 20. rupture Solutions d'intérêt. foyers.
26. 29. tourbillons Des grands Courts sans fautes
119. 38. femme qui cède. Séduction. adultères
22. 47. attentats passif. Débats outrage.
118. 56. bon sens traversé. succès avorté. veuvages.
65. le sangent. le vengent. la paix.
7. 74. avantages par la force ou l'adresse.
118. 83. femme amoureuse. passions historique.
2. 92. puissant secours. protecteurs.

Erosia.

90. 7. l'amour, l'aimant, universel.
8. 3. objet du Coeur. fécondité. fertilité.
12. reproduction. jouissance amoureuse, réussite
69. 21. un fils maîtra. auxiliaires sont naissante,
26. 30. Celibat, Chasteté. monastère, l'objet insensible.
119. 32. galanterie illustre. fortune par l'amour.
22. 44. unions illicites. histriens, vagabonds.

me. 87. Jalousie. Catastrophes par l'amour.

#. 66. mariage l'égal, quelquefois concorde sociale.

p. 75. passions malheureuse. Sentiment Corrosif.

me. 84. femme insidieuse. jeune homme perverti.

X. 93. Cercle de Delices. fortune de hazard.

Paruregio.

v. 5. richesses. Commerce. Voyages. les mers.

v. 4. Découvertes. intrigues. la partie adverse.

#. 13. aspirant. talents à se faire priser et chérir.

G. 22. heureuse association. amitié. Lettres.

v. 31. bonne fortune pour un homme, adroit. poullets.

mp. 10. richesses usortée. intrigues nulles.

2. 47. éloquence. orateurs. ascendants.

me. 58. femme trompé. quelque fois sa mort.

#. 67. grand succès par les talents. entreprises

p. 76. travers au point la gloire. monuments.

me. 88. femme perfidie. quelque testament.

X. 94. talents sublimes, virtuose. mathématicien

Le thoporo.

v. 5. la mort, la nuit, l'eau, l'élément

v. 5. ruine, maladie mortelle. ennemi secret.

20 en
Adamassto.

- V. 07. la force de l'âme et du Corps, toute violence
le feu, élément.
D. 7. état militaire, Chefs, quel que soit Concurrence.
16. grand Courage, opiniâtreté, aussi la guerre
G. 25. famille en discorde, tache, trouble civils.
D. 34. Conduite prudente, et ferme en amour, succès.
N. 43. abscondant par les Sentiments, Supérieurs Chéris.
= 52. perte d'un parent, d'un associé être disparu.
M. 61. père bienfaisant, bénédiction faisant.
H. 70. faiblesse, découragement poltronerie.
L. 79. hauts grade, honneurs militaires généralat.
= 88. jumeaux, quel que soit discorde fraternelle.
R. 94. force et qui d'une, états, armées, riches publiques.
1184 Komena.
V. D. l'exces, les vices, l'inconstance pays étrangers
D. 8. l'être féminin, le tourbillon sociale.
17. passion peu sensée enthousiasme coupable.
G. 26. animadversion du public médicine.
D. 35. brouilleries entre amants, aussi absence
N. 44. mauvaise administration, honte, correction.
= 53. perte de l'être qu'on Chéris le plus.
M. 62. autorité de famille, interdiction, pauvreté.

- #. 71. Cercueil d'anges. quelquefois efféminé
- L. 80. Courte vue pour un être féminin quelquefois ^{+ métricié}
- ~~169~~. 89. grande Dame, souveraine. femme influente.
- L. 78. extravagance remarquable. fou et follet.
p Sy Relia.
- v. 0. la perfection. l'ame céleste. la lumière.
- d. 9. noblesse. élévation. succès en tout genre
- #. 18. ménage protégé par la fortune. lignée heureuse.
169. 27. autorité sur la nation. respect public.
- el. 36. amour conjugal. bonheur et vertu.
- mp. 48. Héritage. succès dans les occasions critiques.
- ~~169~~. 54. mort d'un ennemi. triomphe. procès gagné.
- me. 63. amour surpris par la voix publique religion.
- #. 72. force de famille. fédérations.
- L. 81. extrême vieillesse pour une femme. préjugés.
- ~~169~~. 90. abdication. retraite du tourbillon quelquefois ^{Triomphe} de grade.
- L. 99. le Comble de la prospérité. souveraineté pontificat.

Second Supplément.

une destination glorieuse que le rédacteur de ces notions Cabalistiques a en vue pour elle, exige qu'il laisse le moins possible à desirer aux Curieux qui se

partagent²⁰¹⁴ les cinquante exemplaires aux quels seul
Doit être bornée l'impression du télescope de Zoro-
astre. on s'a donc ouvert une fenêtre de plus. De
là, pour le coup, les regards de l'être à qui l'esprit
put aura donné les yeux qu'il faut avoir pour
découvrir certains objets sublimes; De là, disons
nous, et au moyen de ce second supplément, les re-
gards de l'elu pourront s'élever jus qu'au plus
haut point de la pyramide Cabalistique, de là quel-
le les sept pas d'écris ne sont que le socle et les
premières assises. à mesure que l'œil approuvé
s'élèvera le long des faces du mystérieux édifice,
il arrivera, si l'esprit put le permettre, que des nu-
ages, qui d'abord descendoient jus qu'à terre pour
tout dérober à l'œil profane, s'élèveront insen-
siblement; à la pierre, on verra succéder le marbre;
à celui-ci le Cristal de roche; ensuite le Diamant,
et enfin un éclat céleste... mais doit! l'elu sera
susceptible de s'être point ébloui avec dommage;
éclat qui annoncera que dans ce tourbillon de
lumière est l'esprit put, conservant une dernière
enveloppe, la seul qu'il ne soit possible d'éluder.

à la condition humaine de pénétrer. ainsi moïse
ne vit l'éternel que sous la forme d'un buisson
ardent. Ce fait célèbre fut, dans son temps, un em-
blème Cabalistique de la plus haute sublimité.
Ce qui a suivi donna la Clef, et de la vision de
Saiül, et de cette infinité d'autres tant sacrés que
profanes, dont l'antiquité la plus reculée, comme les
siècles modernes, ont fréquemment fourni les mer-
veilleuses traditions. il est vrai que, par un abus voisin
du sacrilège, des communications célestes entre le Cré-
ateur et la Creature, ont été égarées en ridicule, fable
d'esprits follets, de revenans, de loups garous. et et
parce que la sottise superstitieuse a de tous temps fourni
par milliers des humains susceptible de se laisser
duper par de plus ou moins adroits mystificateurs,
mais rien n'en déplaît aux incrédules, se disant es-
prits forts, qui trainant avec eux une coque de
désiant préjugé, s'y renferment, comme les
cargots, aussitôt que quelque trop vive lumière
vient frapper leur foible vue; en dépit de ces étres
retifs, il y eut, il y a tous les jours, il y aura
sans cesse, des visions permises par la bonté
de l'esprit pur; elles sont quelque fois autorisées

même de la maturation, lors qu'il pluit à l'esprit que
de les frapper d'effet, afin que l'avertie ne puisse
prendre le change ainsi Saül, De Jaelite, yit mette
ment l'ombre du prophète Samuel; ainsi Dentus
yit, deux fois, à des époques différentes, le gé-
nie qui lui étoit ennemi. quel que soit ces visi-
ons ne sont qu'ébauchées: ainsi Balthazar yit
seulement un miroir lui traçant sur le mur l'écrit.
D'une mort prochaine, ou bien elles sont emblema-
tique ainsi, ce fut par une étoile que les mages
furent avertis de la naissance de Jesus, et qui de
jusqu'à l'étable de Bethléem; ainsi dans un songe.
De pharaon, Joseph lut les destines menaçantes
de l'égypte... que fait-on? rien peut être de ce
qui arrive à l'ame pendant ce loisir, l'image de
mort, qu'on nomme sommeil, n'est il autre chose
qu'une perception sub humaine, propre ou nuisi-
ble, quelque fois ému de faits ordinaires,
quelque fois déguisée sous des formes extra-
naturelles. les songes, disons nous, ne sont peut-
être que des fautes accordées par les intelligences
bienfaisantes, ou des vexations des embûches

préparés par les intelligences de l'autre genre, mais
le plus souvent, ou des impressions trop fugitives, ou
s'évanouissent presque à l'instant, ou des emblèmes
trop détournés demeurent muets pour la Communauté
des mortels parce qu'ils ignorent la langue qu'ils
est à propos de savoir pour bien entendre. Ce qu'on
leur veut, ce qu'on les avertit d'éviter ou de fuir, ou
ou bien des notions superstitieuses ont été adoptées
qui généralisant, pour tous les individus, le sens
que peut avoir en songe chaque objet matériel,
opposent un préjugé stupide, extravagant, à
l'inspiration naturelle elle-même, qui des lors
a manqué son effet. en un mot, telle est, en fait
de songe la croyance des Cabalistes: et même en-
tre eux, le peut être est exclus des apperçus dont
nous venons de jeter un indice. ils connoissent au-
delà de notre commune atmosphère, des régions peu-
plées d'être plus sublimes; et, tandis que certains
exercés à face humaine se contentent de barboter,
blottis au fond de la vase, ils osent, tels que le poisson,
plus curieux peut être qu'on ne l'en soupçonne, monter
à flots de l'élément qui les borne, s'y ébattre, appercevant,
au delà, d'autres êtres, comme le poisson peut aussi voir

l'hexagone qui rase la surface de l'onde, et tous
les amphibiens ailés qui reprissent leur essor dans
les airs après avoir terminé ce qu'ils avoient à faire
à la surface du liquide élément. le sein de la terre
fourmillant d'animaux; le limon des plus petits cours
d'eau en est peuplé; d'autres rampent sur la terre;
d'autres y marchent; d'autres fendent l'air, et
l'aigle enfin se perd dans les nues. non seulement
la pensée de l'homme, douée de la faculté de s'é-
lever plus haut encore. le venge de ce que le poids
de son enveloppe matérielle et la conformation de
ses organes ne lui permettent point de rivaliser
naturellement avec l'espèce emplumée; bien plus,
il fut accordé à l'homme d'attendre, par sa
pensée, étincelle du feu divin aux espaces que
peut et doit peupler une hiérarchie d'être
sublimés, parmi lesquels, sans doute, il y a
entre leurs têtes et leurs aigles des milli-
ers d'espèces occupant, à proportion de leur
nature, plus ou moins parfaites, tous les
degrés de la mystérieuse échelle de Jacob
développés davantage les grandes et ex-

Courageantes idées; De détruire tous ce qu'on
leur opposent et le réfute, ce seroit entrepren-
dre une tâche nouvelle, qui nous entraineroit
bien loin au delà des bornes prescrites à ce
singulier ouvrage. nous ne pouvons qu'indi-
quer: l'esprit qui se charge du reste en fa-
veur de tout élu. C'est à chacun de sentir
si quelque soit imperieuse et conséquente par-
te en lui. Si ce la est, nos demi-mots au-
ront déjà fait jaillir pour lui des sources
de sublimes idées. que l'opinionnaire profane
doute de tout ce que nous venons d'assurer,
qui le nie, qu'oïqu'il ne soit pas plus en état
de prouver la non-existence de ce qu'il ne
sauroit comprendre, que nous l'existence
de ce à quoi nous croyons, parce que nous le
comprendons; nous ne parlons ici qu'à nos
analogues; nul autre lecteur, sans doute,
ne nous aura suivis jus qu'à cette digression.
anges Cabalistique
ce qu'est au berger le chien intelligent et

fidèle, à qui la nature a donné l'instinct de
 Diriger au gré de son maître, et selon toutes
 les règles de la plus prudente tactique, un
 troupeau moins éclairé, moins diligent que
 lui, dixes anges le sont au neuf intelligences
 Supérieur décrit au troisième pas ou cha-
 pitre de cet ouvrage. La grande cabale
 reconnoit, comme on s'a que, 7 intelligences;
 mais les Deuf Solaires, ainsi que les Deuf
 Lunaires, ne répondent, par couple, qu'à une
 seule planette; si même plus tôt la matérielle
 soumise à chacun des Deuf grands astres, n'est
 n'est pas, en quel que façon, un premier satellite
 de la spirituelle, plus tôt que une intelligence
 du premier ordre sur ce pied, la totalité des
 intelligences n'a que sept basses; qui sont les
 Sept planettes Chacune de ses planettes à quatre
 messagers, anges, selon l'étymologie grec
 dans cette belle langue. Ces anges, ces messa-
 gers des planettes, sont donc au nombre de

Des Cases en pareil nombre sont autant de
Demure fixe que leur fournit le grand miroir.
Chaque planete loge dans son orbite, les anges
qui lui sont attaché. on sait que certaines Cases
sont commune à deux planete. l'ange qui de-
meure dans un de ses logement est au service
des deux intelligences. nous allons donner une
table où seront nommés tous les anges Cabalisti-
que, et, à côté de chaque, autant d'astres mis-
terieux qu'il gouvernent dans les region Celestes
ala suite des noms seront spécifiés, et les
signes planetaire et la Case que chaque ange
occupe dans le grand miroir, et enfin les 3004
nombre qui lui sont dévolus, par mis les 99
dont le tableau des intelligence est pour les
anges qui gouvernent quatre nombre, sont
ceux qui occupent les six Cases angulaire du
grand miroir. 3 Des Cases sont solaire et
trois lunaires, comme à la table la colonne
des signes le fera voir. — Observation.
Et que des astres qu'on y a nommés est pour
chacun et

Son compte, une étoile natale. tout le monde dit
vulgairement, un tel est né sous une étoile
favorable ou malheureuse. que qu'on tri y vult
que soit devenue cette façon de parler, elle ne
laisse pas d'être d'origine Cabalistique. en
effet, Chacune des étoiles allégorique, qu'on
se faire connoître (influençes tous les hommes
nés sous tels; c'est à dire pendant le regnat
qu'il a, et qui est de 13 jours, 61 minutes, 28
secondes par an, de façon que chaque total
des régnes des 28 étoiles natales, anticipant
de 6 heures par an sur la totalité de 365 jours
de l'année le 366 en-jour de l'année bissextile
se trouve englobe dans le total net des jours de
quatre années; la domination des 28 astres
re commençant alors d'un même instant plus com-
plettes au juste une nouvelle période à la fin
de la même durée. Ce calcul peut être vérifié
par chaque candidat arithmétiquement.
mais fournissons d'abord la table promise;

ensuite, un Cadran de facile usage se montrera
pour mettre l'amateur à portée de reconnoître sans
Crainte d'erreur, sous quelle étoile on est né; De
quelle qualité est cet astre; ce qu'il permet des
péres, ce dont il menace, et si cette étoile natale
étoit l'ami ou l'ennemie de la planète qui gou-
vernoit en particulier l'heure de nuit ou de jour où
la naissance eut lieu. De même de toutes les chances
de la vie, se'y ayant pas une de ses chances, quelque
arbitraire ou futile qu'elle puisse paroître, qui ne
soit influencée par les Circonstances du Ciel.

(note.)

Vous voulez donc nous ramener à l'astrologie
judiciaire? - point du tout. Saton m'objecte et
mais l'astrologie judiciaire naquit de la
Cabale et la corrompt. voyez ce qui est dit
presque au commencement du Cinquieme liv.

chacun

Des vingt huit étoiles in Cible. Dont chacune est gouvernée par les anges.
 nous des 28 anges, avec les signes planétaires; l'Indice de la loge que
 Chaque ange occupe dont le grand miroir, nombre des lequel chaque autre,
 Chaque ange à son autorité.

Étoiles influence, ange gouverneur, planète. Cases. - nombre influence

1 ^{er} en	alraha:	Gabriel	4 ^e en	4 ^e en	10-48-69
2 ^e en	albarain:	Enochiel	5 ^e en	5 ^e en	14-59-77
3 ^e en	alcoréya:	Geniel	6 ^e en	6 ^e en	17-66-84
4 ^e en	alaboran:	Axriel	7 ^e en	7 ^e en	28-58-76
5 ^e en	almarin:	Sepélie	8 ^e en	8 ^e en	23-68-86
6 ^e en	alraya:	Dirachiel	9 ^e en	9 ^e en	15-60-87
7 ^e en	aldira:	Michael	10 ^e en	10 ^e en	22-55-95
8 ^e en	albiathra:	amediel	11 ^e en	11 ^e en	19-56-92-113
9 ^e en	alraaphes:	barbed	12 ^e en	12 ^e en	66-49-82
10 ^e en	algebla:	ardéfiel	13 ^e en	13 ^e en	22-67-85
11 ^e en	algratia:	Néziel	14 ^e en	14 ^e en	18-71-94-81

22. Zababera) et les autres en dehemant Plur lignie.

Etoile influentes. Ringel gouverneur. plautt. Lutes. Plombre. influent.

12 ^{ee}	abaplas.	abriel	☉ ♄ .	peu	21.	31.	61.
13 ^{ee}	alguira.	patruel	♀ ♀ .	18 em	30.	51.	92.
14 ^{ee}	alpinadt.	egidiel	♀ .	29 em	24.	33.	48.
15 ^{ee}	alqaphas.	ataniel) .	33 em	26.	39.	65.
16 ^{ee}	algidian.	eyriel	☉ ♄ .	18 em	38.	41.	62.
17 ^{ee}	alactil.	adriel) ♄ .	791 em	11.	40.	74. 357
18 ^{ee}	alrab.	egidiel	☉ ♀ .	722 em	16.	36.	63. 90 ☉
19 ^{ee}	algedras.	knurriel) ♄ .	76 em	13.	20.	91.
20 ^{ee}	akullrain	piriel	☉ ♀ .	8 em	25.	23.	24.
21 ^{ee}	ablaas.	delturnael	♀ ♄ .	14 em	27.	21.	26.
22 ^{ee}	zababola.	getiel) ♄ .	724 em	44.	50.	83. 89)
23 ^{ee}	zababola.	zequiel) ♄ .	35 em	41.	53.	80.
24 ^{ee}	zababera.	adrimael	☉ ♄ .	10 em	24.	48.	74. 99
25 ^{ee}	apovabol.	urriel	☉ ♄ .	728 em	37.	42.	78. 99 ☉
26 ^{ee}	alsagan.	tugriel	☉ ♀ .	2 em	46.	58.	70.
27 ^{ee}	albotans.	ableniel	♀ .	26 em	54.	58.	78.
28 ^{ee}		zaphuuel	☉ ♀ .	23 em	59.	43.	58.

Developpement

la table qui precede n'offre aucun des nombres simple
C'est adire depuis 1 jus qu'à 9 inclusivement
C'est que les nombres comme on l'a deja dit ailleurs
appartiennent particulièrement aux intelligences
elles mêmes dont ils sont les representans respectifs
renvoyez à ce sujet au troisieme pas, l'article intitule
le nombre affectés aux intelligences la table ne
fait pas non plus mention de toutes les Cases du
grand miroir, il y en a 37: les anges n'en occupent
que 28; les neuf autres sont les signes des intelli
gences elles mêmes, lesquelles, au nombre de 9,
Complètement, avec 28, ce nombre de 37 qui est
celui de totalité des Cases.

le Centre 1^{er}. est occupé par *psykelia*.
la Case 3^{me}. l'est par *genkelia*.
la - 6^{me}. par *psykomena*.
la - 9^{me}. par *adamatto*.
la - 11^{me}. par *erosia*.
la - 13^{me}. par *aglaé*.
la - 15^{me}. par *psurgio*.
la - 17^{me}. par *seleno*.
la - 19^{me}. par *lethoporo*.

Observation.

Ce n'est pas l'un des points les moins philosophique de la grande Cabale que cette distribution des intelligences solaire et lunaire matérielles, dans le grand miroir, de telle sorte que psyché-lia (la nature animal.) se trouve placée entre l'âme divine et l'aimant universel, les liant ensemble et leur servant d'intermédiaire respectif. C'est tout à fait défini le système général de la Création. Ce n'est pas non plus sans un sens assez philosophique que l'active psychomano se trouve placée entre la sublime psyché-lia et l'indolent seleno, comme pour lui communiquer mieux l'influence brûlante propre à psyché-lia, cette reine des intelligences, que l'interposition d'un esprit subalterne pourroit affaiblir. Il est sans doute inutile d'ajouter le Candi-dat que chaque ange participe des qualités affectés à la planète dans l'orbite de laquelle il loge et dont il est l'agent, que, de même, lors qu'il appartient à deux planètes (comme on en voit 16 exemples à la table.) il emprunte du caractère de chacune de ses Supérieurs, quel qu'attribut qui lui donne de l'analogie avec toutes deux. par conséquent;

22^e
C'est tout, au hasard, l'ange Jurechiel, (Cado 12)
Commun aux intelligences aglac et érosia, plus
qu'à d'autres de gencholia. Cet ange, aruison
Du produit qui résulte des trois intelligences

trouvé dans la médecine à M. Lissot, en 1770
que la Canicule est éloigné de nous à cette époque
de 26 jours, de ceux aux quels on donne ce nom
pour prendre purgation.

Speculations Commerciales, aux ambassades, aux
découvertes d'une utilité glorieuse; car tel est le
résultat de l'influence combinée d'aglac, de
parurgio et de gabriel. C'est par parenté,
une tradition très Cabalistique que le Chœur de ce
dernier ange éminent pour annoncer à marie,
de la part de l'éternel, qu'elle étoit destinée à de-
venir l'innocente mère de Jesus, ainsi des autres
anges: le Candidat, qui doit s'être déjà bien péné-
tré du caractère et des attributions de chaque
intelligence, aura peu de peine à saisir, par ana-
logie, tous le sens de la situation de chaque

Observation.

Ce n'est pas l'un des points les moins philoso-
phique de la grande Cabale que cette distribution
des intelligences solaires et lunaires matérielles, dans
le grand miroir de la nature. p. 111
6 tome IV q. en IV

psychélie et l'indolent Silens, comme pour lui
communiquer même l'influence brûlante propre à
psychélie, cette reine des intelligences, que l'inter-
position d'un esprit subalterne pourroit affaiblir.
il est sans doute inutile d'ajouter le Candidat que
chaque ange participe des qualités affectés à la
planète dans l'orbite de laquelle il loge et dont il
est l'agent, que, de même, lors qu'il appartient
à deux planètes (comme on en voit 16 exemples à
la table.) il emprunte du caractère de chacune de
ses Supérieurs, quel qu'attribut qui lui donne
de l'analogie avec toutes deux. par conséquent;

Citons, au hasard, l'ange jurechiel, (caso 12)
 Commun aux intelligences aglac et erosia, plus
 que d'ailleurs de genchelia. Cet ange, araison
 Du produit qui resulte des trois intelligences dont
 Il est influencé, se trouve être plus tresplé, plus
 Sentimental, plus a l'ordre de l'amour, pais, serein
 et des voluptés licites; tandis que Bethunach,
 placé de même dans l'orbite d'aglac (caso 14) mais
 Commun avec panargio, et touchant à gabriel,
 est plus laborieux, plus favorable aux grandes
 Speculations Commerciales, aux ambassades, aux
 decouvertes d'une utilité glorieuse; car tel est le
 resultat de l'influence combinée d'aglac, de
 panargio et de gabriel. C'est par parenté de
 une tradition très Cabalistique que le Choy de ce
 dernier ange eminent pour annoncer à marie,
 de la part de l'éternel, qu'elle étoit destinée à ve
 genir l'innocentement de Jesus. ainsi des autres
 anges: le Candidat, qui doit s'être déjà bien péné
 tré du Caractere et des attributions de chaque
 intelligences, aura peu de peine à saisir, par ana
 logie, tous le sens de la Situation de chaque

ange dans le grand miroir. Bientôt, il saura
se définir toutes les fonctions compétentes à cet
esprit; quelle en est la benigne ou maligne infla-
ence; enfin de quels degrés cette influence s'exerce
lorsque les nombres dévolus à l'ange se rencontrent
dans l'orbite même de sa planète, ou bien près de
la case, ou enfin sur la case même. Dans ce dernier
cas surtout, il y a de grandes conséquences à tirer
de ce hasard, heureux ou malheureux, selon
le caractère de l'ange et l'orbite de la planète.

Marseille,

Seuls vous ne serez point étonné de ce qui va
suivre, être fortunés, adoptés par l'esprit pur
et de ja récompensés de votre foi patiente, la
boreuse par la jouissance d'un Commerce familial
avec les émissaires des intelligences célestes.

Vous sçavez si c'est pour étendre un piège audaci-
eux et coupable que nous assurons maintenant qu'au
moyen de notre grande Cabale les barrières posées
entre la terre et le Ciel s'abaissent en faveur de
l'être approuvé? Si il vous étoit permis de décaler,
ou vous nommant, la profession du plus précieux
de tous les privilèges dont l'être Suprême digne

faire jouir les mortels, vous vous en pressez
sans doute d'attester la rivalité de ces entes
quelque soit à peine d'équité, où vous fûtes
avertis, flutés, menacés, Conscillés, Dissuadés; où
vos passions, vos affectons recurent la forme et
l'impulsion qu'il plaisoit au Ciel de leur donner
par l'organe de ses différents émissaires. beaucoup
de vous se connoissent mutuellement, Socrates, grecs
et mahomet modernes, habituellement accompagnés
d'un esprit, où tel que le mentor de telemaque
(mais non fabuleux) ou tel que l'égerie du juste,
qui dicta des loix à rome naissante, plusieurs de
vous encore ne communiquent ils pas avec tel ou
tel autre esprit moins pur, soit qui vous dicte
l'art d'acquiescer s'ichement de grande richesses,
soit qui repande sur vous un charme au moyen
duquel l'objet qui vous pénètre d'amour éprouve
la douce violence de ne pouvoir résister à vos
seux?... Si le plus profond secret sur la façon
d'être influencé sur humainement n'estoit pas in-
violable, sous peine de perdre cet inappréciable
don, quelques uns de vous, élus méconnus du
vulgaire, ne pourroient ils pas attester que par

fois un esprit, ministre des Vengeances du Ciel,
vous apporta des sentences de correction personnelle,
et déclara qu'il s'attachoit pour un temps à vous,
avec la Commission de vous faire expier vos fautes?
ainsi rabueho donosot, condamné pour un certain nom-
bre d'années, se résigna, se courba sur ses mains
vers la terre et subit la punition de se confondre
parmi les plus bruts animaux; Combien de mille
et mille exemples, ou de ces léthargies extatiques, ou
de ces obsessions, ou de ces mélancolies inaccessibles
à l'art qui peut guérir, si ont ils été quel l'effet de
diverses missions des anges du Ciel! mais rabui
sont à l'instant un voile sacré qu'il a peut être témé-
raire à nous... De soulever seulement, laissons la
stupidité vulgaire et les porteurs de marottes enridible
confondre tout ce que les livres antiques, sacrés et pro-
fanés, sur tout ce que les annales modernes ont cités
comme sur humain, avec les fables des génies et des
fées. que ces gens là ne croient point aux inspirés,
aux obsédés, parce qu'il est si difficile qu'on ait été
dupe des revenans, des sorciers, du diable, et de son
sabat. consentons même à ce que ceux de nos exem-
plaires qui pourroient se fonder dans des mains

Des frappés d'aveuglement et de surdité, passent
pour n'être qu'un grave travestissement de fortune
natus, ou de quel que autre impertinence.

Moyens.

quoiqu'il en soit, après la confiance en l'esprit pur
qui est l'indispensable degré de vocation sur
le quel doit se trouver placé le candidat, lorsqu'il
jette un premier coup d'œil sur le rudiment de la gran-
de Cabale, le second genre de disposition qu'il faut
qu'il apporte à cette étude, est une conduite morale
et un régime physique qui soient également
propres à la tâche difficile qu'il veut essayer.

en premier lieu, nous lui conseillons de s'habituer
à apprendre, sur tout le soir, le moins possible de
nourriture grossière, ou stimulante. la première

donne aux organes physiques un long et pénible tra-
vail, qui prive l'âme sensible de ce loisir rare
et précieux pendant le quel seulement elle peut
sortir ou recevoir de mystérieuses visites.

L'autre nourriture produit, d'une autre manière,
un tout aussi mauvais effet. le Cerveau travaillé
des vapeurs que lui renvoie toute sorte d'ebullition
du sang, ne saisit point où saisit mal des

Des impressions dont il seroit au contraire susceptible de se pénétrer profondément dans un état de calme et de sérénité; les agents du Ciel ne prostituent point, à travers le désordre d'un élanisme animal, leur influence immatérielle et sublime. L'état qu'aucun embarras de l'estomac ou de la tête ne peinoit au moment où le sommeil l'a surpris, à consommé sa digestion au bout de quelques heures; alors, tout son être est en plein repos. C'est le moment que fait à propos saisir l'esprit qui digne se communiquer à ce mortel privilégié. C'est à celui-ci de savoir profiter de l'insigne faveur qui lui est dévolue; de ne point confondre avec le rêve, ce qui peut être révélation, inspiration, et quel que soit appari- tion. La science en fait de grande Cabale, est pierre de touche par excellence où tout accident de songe, de vision, peut être essayé et apprécié à sa juste valeur. C'est, disons nous pour l'ordinaire, le matin, aux approches de l'aurore, que les agents célestes descendent et se manifestent à l'élus. en second lieu, nous recommandons et sentiellement à l'aspirant Cabaliste de se garantir, pour les raisons de ja cités, de toute fureur, soit de desir charnel dirigé, soit de haine ou de

De jalousie et de crainte, car toute de royaume a la dignité
d'homme, écarte les anges du ciel, même les malfai-
sans, dont il ne faut pas croire que la manifestation
soit toujours dommageable. Le pire d'entre eux n'est
ni est jamais mauvaise compagnie pour l'homme.
celui-ci s'en crut il d'abord même injustement
persecuté, l'expérience en fin démontre que ça été
pour le plus grand bien de ce privilège, et si ce
n'étoit pas des le Couet de cette vie qu'il put le
reconnoître, c'est dans le nouvel ordre de choses
qui suit le laborieux songe de vivre, qu'il appren-
droit enfin à sentir le prix du bien fait cédant
à charge, dont la bonté de l'être qui l'auroit fait
jouir. ici, pour le coup, finit notre tâche: pour
beaucoup de gens. nous n'aurons rien dit: nous
souhaitons à un très petit nombre d'autres qui
sauront profiter de ce mystérieux ouvrage qu'il
soit pour eux une source seconde d'instructions
précieuses. nous voyons les assurances qu'elles con-
duisent infailliblement au but le plus désirable,
le plus glorieux auquel puisse atteindre ici bas
la Créature privilégiée qui, sous la forme
humaine, y subit sa dernière préparation.

Explication.
Du grand Cadran, Des étoiles natives, et Des
anges qui les gouvernent.

Il faut Considerer séparément dans ce cadran,
le tympan et la bordure. Le tympan est un
grand hexagone de 37 pieces, semblables au grand
miroir planche 3e, et au grand cadran horaire,
planche 4e. Ce grand hexagone offre toutes les
intelligences et tous les anges, nommés et placés,
Chacun à sa destination. Le chiffre arabe qu'on
voit au haut de chaque nom, indique le rang que
tient, dans le grand miroir, la case où le nom est
écrit: au dessous des noms d'intelligences, se voit,
comme au grand miroir, le signe planétaire, et, dans
les rayons lancés par ce signe, on distingue, en très
petit chiffre romain. (qu'on a mis en chiffre arabe)
l'indice du rang que chaque planète tient dans son
ordre. Ce chiffre romain fait aussi connoître le nom-
bre primitif qu'influence chacune des intelligences
et par lequel elle est représentée dans les tableaux.
On remarquera que les chiffres arabe qui sont au
tout du cercle du tableau ou est le nombre 37
tiennent lieu des chiffres romain.)

De même le Chiffre romain en plus gros Caractere
 qu'on voit au dessous du nom des 28 anges occu-
 pant les loges que luit lussent les neuf intelligen-
 ces, ces chiffres romains d'isont nous, indique
 le rang que les 28 anges gardent entre eux le
 même qui existe aussi entre les étoiles natales.
 Ce tympan est entouré d'une large bande divisé
 en quatre bandelletes inégales, par cinq lignes
 Circulaires Concentriques, formant par consé-
 quent quatre sections dans la bande total. la
 section la plus Concentrique, qui doit être fort
 étroite, est divisée en 12 parties seulement,
 C'est une division mensurée: au dessus, et au
 milieu de chacune de ces parties, on doit voir
 un signe du zodiaque; à commencer par le belier
 dont le district part d'appoint horizontal, à
 gauche, ou occidental, jus qu'au district du
 tableau 8, suivi des #. Ces trois districts
 occupent ensemble un quart de Cercle, atteignant
 le point du midi: ainsi de suite pour les autres
 parties du Cercle mention, qui se clat à

L'extrémité où la bandellette vient rejoindre le
point d'orison occidental, et sous le signe des trois-
saints. on sera bien, à chaque division, d'affirmer,
par une petite pointe de Dard dirigée vers le Centre
du tympan, qui est aussi le Centre des Cercles.
La division de cette première bandellette en 12 parties
égales. = au point de l'occident, et en dedans de
l'espace du tympan, on doit lire, en très petit caracte-
re fort rapproché de la bandellette; équinoxe du
printemps. au point du midi; solstice d'été, au point
de l'orient, équinoxe d'automne: et enfin au point
du septentrion, solstice d'hiver. = les deux bandes
qui suivent excentriquement la méridienne, sont
partagées en 28 parties égales, dont 7, par consé-
quent, pour chaque quart de Cercle. quatre de ces
divisions par 28 eme, doivent se rencontrer avec
quatre divisions par 12 eme, de la bandellette méri-
dienne, au point de l'orient, du nord, de l'occident
et du midi. = Les 28 intervalles respectifs que forment
les deux bandes dont nous traitons, reçoivent, l'une
les nombres indicatifs, durant de chaque étoile na-
tale (en grand chiffre romain) et l'autre les noms
de chacune de ces étoiles, le tout formant, à Commence-
ment par le point d'orison occidental, une série

De 28 nombres, au dessous du nom de chaque étoile,
est rappellée, en petit chiffre arabe, la case que
son ange, qui la représente, occupe dans le
grand miroir. De cette manière, le tympan et la
bordure se renvoient mutuellement les renseigne-
mens nécessaires pour qu'en jettant les yeux
sur un nom quelconque, on sache aussitôt à
quel ange appartient une étoile, ou cette étoile à
un ange, quel est le rang et quelle case ce couple
solidaire occupe dans le grand miroir.

La bande la plus excentrique enfin ne sera divisée
que par 365 points à distances égales, représentant
les 365 jours de l'année; ce qui donne 12 points
sous chaque division par 28, sauf la fraction de
6 heures par an, qui englobe un jour au bout de
quatre années; sur ce pied, pendant la première
année qui suit une bissextile, chaque point, à com-
mencer du 9es, à partir de l'horizon occidental,
anticipe de 12 minutes, 25 secondes sur le point
suivant, ce qui donne une totalité de 6 heures
pour tous les collectivement, au bout d'une année.
ainsi, l'année suivante, la durée de chaque

espace représenté par une division en 369,
n'est pas de 18 heures du premier jour, le reste
anticipé sur le point suivant. De même pour la 3^e
et 4^e année, où comme nous l'avons déjà dit
la période est consommée en avançant la frac-
tion calculée par un 366 en jours. Ce détail minutie-
ux ne fera sentir la gêne que dans les cas où il
y aura un moment précis à chercher bien près de
l'instant de la transition du règne d'une étoile
scatole, à celui de la suivante. Mais on n'obtient
rien sans travail: et si nous pouvions rendre en-
core plus claire la définition du procédé par le
quel on trouve la jointure d'un de ces règnes à
l'autre, nous nous garderions bien de le faire,
et cela peut forcer le candidat à chercher lui
même, ce qui est le vrai moyen de bien savoir
et d'être sûr; or ce n'est jamais quand on a
pris pour base de quel que opération le calcul
continuel d'un tarif.

3^eme Supplément.

Dans cette production singulière, à la fois trop
longue et trop courte, que nous lançons à travers

le tourbillon du monde, au peril de la voir tomber
dans certaines mains où elle sera soit inutile,
soit mal et d'roütement employée; nous ne pou-
vions prendre avec plus de justesse un milieu en-
tre le danger de dire trop de choses et celui d'en
dire trop peu. D'une part, l'individu qui veut
s'appliquer à l'étude d'un art, d'une science, de-
vient paresseux des qu'il s'attard à recevoir toute
distille, la doctrine dont il est avide; cependant,
en fait de grande cabale, il ne s'est permis à l'in-
stituent de livres outre les ingrédients en nature,
que l'astuce et l'indication du procédé né-
cessaire à l'élaboration du spécifique.

D'une autre part, l'individu, qu'on laisse seul un milieu
de ses provisions éparées, sans l'avoir mis en train
d'opérer, peut, ou se décourager, s'il est triste, ou
se lasser, ou se fourvoyer, s'il est ardent et dominé d'un
présomptueux amour propre. aux deux inconveniens
généraux que nous citons et les modifications sont
infinies, nous ne connoissons aucun remède sûr. il
nous convient seulement de repeter ici que tout
ce qu'il étoit à propos de dire, est dit; et qu'il

fait absolument que chacun de couvrir le reste, ou
renonce humblement à la science Cabalistique. Mais
vous pourriez de resserres (pour finir) toute l'étendue
de la plus immense carrière, dans un cadre où les
objets se trouvent rapprochés le plus nettement possible.

• Rapprochemens.

1^{er}. qu'on ne se laisse jamais s'égarer sur les attri-
buts d'évolus à chaque intelligence, et sur ce que
ces attributs ont de respectivement analogue ou
d'incompatible. 2^{em}. qu'on se pénétre bien de la qua-
lité primitive que doit avoir chaque nombre sim-
ple, tant qu'il est souvent le représentant de sa
planète même, et que partout il la rappelle.

3^{em}. qu'on s'imagine bien que partout où paroit
un nombre simple, (en s'accroissant avec un autre
nombre pour former un nombre composé) chacun des
deux chiffres, à la place qui vient de plus
dans un miroir, fût ce dans quelque orbite
même la plus étrangère à sa planète, a son ange,
ne laisse pas de conserver quelque chose de ce qui
lui est primitivement propre.

4^{em}. qu'on acquerra une habileté progressive à
saisir les nuances les plus délicates que comporte

la chute de tel ou tel nombre, soit simple ou
Composé, dans les Cubes quel conque du grand mi-
roir. 6^{em}. qu'on s'yalue scrupuleusement ce qu'il
résulte de sureroit ou de Dechet de force, au moy-
en d'une majorité de nombres appartenant à la
même intelligence ou à ses analogues; ou bien au
moyen du contre poids que procure une biguerure de
nombres de volus à des intelligences contradictoire.
7^{em}. qu'on observe bien s'il y a triplicité de nombres ana-
logues; C'est à dire de quelle qualité peut être un tri-
sieme nombre formant triangle ^{qui à tous ses côtés égaux.} c'est à dire deux
nombres de même qualité, ou approchant, de ja recon-
nus pour tels. - 8^{em}. qu'on apprécie bien ce que peut
signifier, soit en bien, soit en mal, une triplicité de
ce genre. - 9^{em}. qu'on observe à quelle jointure de
la série des nombres d'un grand miroir arrivera,
soit un principe, soit un esprit. 10^{em}. qu'on fasse
grande attention à la qualité des deux nombre dont
une figure d'intelligence est précédé et suivie au
sortir de l'urne, et en suite comment, dans le miroir,
elle se trouve entourée: si elle y forme un orbite plein,
ou tronqué. - 11^{em}. qu'on se défie bien le nom-
bre qui forme, avec deux intelligences, un triangle

équilatéral; et surtout qu'on médite profondément ce que peut signifier une tripléité d'intelligences, ou de nombres primitifs qui les représentent. 11^{es} qu'on fasse la même attention à une tripléité de nombre à zéro, ou de doublet. C'est au moyen de toutes ces observations qu'on sera punctuellement au fait de tout ce qui est indiqué, peut être confirmé ou démenti. beaucoup d'affinité entre les nombres dont un miroir se trouve composé; beaucoup de contradiction entre eux; une alliance d'intelligences unies; un combat entre les ennemis; tout cela est également significatif. il n'y a donc pas un seul triangle, dans une grande ou petite figure, qu'il ne convienne de considérer avec le plus extrême soin avant de porter un jugement. Or, comment définir à part chacune de ces chances innombrables? Comment faire, au candidat, le cadeau de les réduire en préceptes de théorie, ou même de routine?

Resultat.

Il ne résulte nul pas des rapprochements nombreux que nous venons de former, qu'il n'y auroit qu'un Charlatan qui oût, à mesure que les

pièces sortent de l'urne, prononcées sur laquelle
 doivent signifier, si même avoit l'air de lire
 couramment ce que contient le miroir qui vient
 de se former sous la main que le sort est sen-
 té conduire... (entendez le procédé cabalistique
 que ne seroit qu'une monnaie.) il n'y a donc
 aucun Cabaliste qui doise se piquer d'être
 improvisateur: le plus sage est celui qui, même
 lors qu'un concours expressif de nombres le propo-
 se, doute jusqu'à ce que tout le miroir soit scru-
 puleusement analysé, et que toutes les chances
 soient vérifiées. = Moyens.

il convient, pour cela, de se procurer la facilité
 de fixer les figures et nombres, attendu qu'un rien
 peut déranger le tableau que forment les pièces,
 & telles qu'on les prise dans l'urne.

on peut, à cet effet, avoir une planchette un peu
 creusée, où chaque pièce puisse s'adapter à une
 place faite pour elle: ou bien la planchette peut
 être percée de trous, selon la série d'un grand
 miroir, et y recevoir des fichets numérotés répon-
 dant aux pièces qui seront sorties de l'urne:
 ou bien encore on aura des tableaux dessinés

ou imprimés, ou tous les hexagones seront en blanc
et où l'on insérera, selon le procédé du rang défini
les figures et nombres que l'urne aura fournis.
L'un ou l'autre de ces soins étant pris, on est à même
de travailler Cher Soi, ce qui vaut mieux que de le
faire en présence de la personne qui a tiré les
pièces, attendu que Chaque individu par ses noms
Sympathiques, ou par antipathiques avec le Destin,
peut le modifier & transgerment, ce à quoi il est de
la dernière importance de mettre ordre. le Candidat
fixant ainsi les figures et nombres de tous les ta-
bleaux sur quels il s'est exercé se procure autant
d'études; car quelles il, peut, avec certitude, recon-
noître si l'opération ou mal, l'événement ayant
justifié ou démenti ses prophéties, d'ailleurs,
il sera tout étonné de voir, à la longue, dans
plus d'un tableau ce dont à l'époque il ne sa-
voit pas en la sagacité de faire la découverte.
Avertissement.

premier: on ose à peine présenter le Candidat
que, des 28 anges qu'on lui a fait connoître,
plusieurs sont essentiellement bien faisants,
l'autre essentiellement nuisible, par la permis-
sion de l'Être Suprême; Car tout le bien et le

mal qui arrivent ici bas à la Créature humaine
aboutissent enfin à son plus grand avantage
futur. Or ces qualités favorables ou défavora-
bles de chaque ange, sont très clairement vér-
ifiées, au moyen de la planche 6^o, qui indique
les planettes et les nombres, ainsi que la place
que chacun gouverne dans un grand miroir.
toutefois, Cet aspirant se tromperoit qui sup-
poseroit que tous les anges de 7 sont voluptu-
eux; tous ceux de 8 coleres; tous ceux de 9 tra-
sés et affairés, tous ceux de 24 transcendants;
tous ceux de 5 mortels; tous ceux des intelligences
lunaires, Capricieux ou malins; tous ceux des
intelligences solaires, purs et parfaits. Cela
est fondé, à la lettre; mais mille chances modi-
fient ces qualités fondamentales; De sorte que
souvent on se trouve avoir aux anges mal faisans
d'indignes obligations, et que souvent les meilleurs
content le repos, la fortune et quel que soit la vie.
Esprit pur! C'est à toi seul de déterminer cette
sublime leçon, et de reveler à tes élus le mot de
cette mystérieuse énigme.

Je en avertissement.
un ange préside à l'instant d'une naissance; voyez
le cadran des étoiles natales, mais deux intelligences,
pour l'ordinaire, concourent à animer, au sein ma-
teriel, l'individu qui doit se faire. pour cela, leurs
anges choisis s'échangent chacun une étincelle du feu
qui leur est propre, et cette explosion se fait par le
véhicule matériel des deux individus terrestres qui
couperont à l'existant d'un troisième... malheur à
la créature dont deux mauvais anges ont fourni l'élé-
ment spirituel. félicité pour celle qu'auront animé
deux anges de l'autre nature. Combats, orages, haut
et bas pour l'être chez qui de bonnes et mauvaises
influences spirituelles sont au prises. lors qu'il est
arrivé, mais le cas est d'une prodigieuse rareté. qu'un
humain est né du commerce d'un homme ou d'une
femme avec une substance de nature sub humaine,
exotique de forme matérielle, il y a prodige de perfec-
tion ou de perversité, pour le fruit de semblable
union. De là, dans l'antiquité, tant de fables de de-
mi dieux, de héros, et de monstres doués de facultés
sub humaine. De là les idées plus modernes qu'on a
des enchanteurs, des sorciers, de l'antechrist, en
un mot tandis qu'au contraire

nous confondons tous, nous adaptons, nous
rejettions, sans choix comme sans motif! Sans
penser que tout est possible à l'être suprême,
et qu'il lui est surtout bien plus facile d'étendre
les bornes de ce qu'il nous permet de
voir dans ce qu'on nomme la nature, qu'il ne
nous est facile de comprendre la plus pe-
tite partie de ce que cette nature à peu près
ignorée prodigue sans cesse à nos sens ma-
tériels, comme à notre faculté de réfléchir...
mais hâtons nous de faire retomber le voile sur
une lumière trop vive: l'œil faible du vulgai-
re ne sauroit la soutenir...

— *Beaucoup d'advertissement.*

on veut bien prévenir encore que les moyens
indiqués au premier supplément pour trouver
les époques climatiques, annuelles, mensu-
elles, journalière, hebdomadaire et le reste, sont
plutôt aide d'écrits pour exercer l'aspirant,
que pour lui faire trouver vite et sûrement,
l'ennemi qu'il cherche: il seroit étourdi
de voir de bonne heure s'offrir de lui-même des
moyens démontrés d'arriver à la précision des

Dates, plus Courts, moins pueriles et plus surs que ceux
qu'on a livrés plus haut à son avidité de curiosité. Comme
il y a beaucoup de choses à apprendre et à faire
avant d'en être à calculer les mois et les heures, quand
on en sera là, on saura déjà comment s'y prendre, et
on se passera des procédés décrits, de même que
des tables qu'on voit aux pages 98 et 109, par
lesquelles on a voulu seulement offrir quelque ap-
pât à la déraisonnable impatience de la plus part
des gens qui désirent de lire dans l'avenir. il est mal-
heureusement trop vraie que, dans un ouvrage
qui sera quelque jour précieux, c'est pour le
présent, ce qu'il a de moins solide qui va servir
au reste de recommandation.

Conclusion.

Il ne nous reste maintenant à dire qu'un
bien petit nombre de privilèges, tirés quelque
part de notre rudiment Cabalistique. pré-
parons nous, d'ailleurs, à voir la multitude des
sots, des bêtes et des fanatiques, l'ancêtre des
pierres, les uns en sermoquant, les autres en
vomissant des malédictions contre le rédacteur
heureusement imperturbable du télescope
de Corocastre.

Fin

(1796.)

Dissertation, Epistolaire
sur
privilegié. — placé au plus haut
rang de l'ordre social.

Seigneur.

tandis que cette triste fin du siècle voit la plus
part de vos pairs entraînés dans le dédale d'une
funeste politique assourdis du fracas de la
guerre, fatigué de la tâche, sans cesse urgente
d'écarter loin de leur orbite respectifs, l'apés-
te infernale des révolutions, votre Seigneurie
seul à donné l'étonnante exemple d'une phi-
losophie économique de tous, au moyen de la
quel, en dépit de mille soucis, de mille dangers,
elle a su se procurer tout le loisir, toute la séré-
nité qu'exige l'émulation admirable d'un mor-
tel jaloux de s'élever au dessus des objets qui
ne sont pas uniquement terrestres. De cet âge
heureux, Seigneur, on vous ne portoit ^à encore
une superbe chaîne qui vous honore moins que
vous ne l'honorez vous même; où sollicite par
la voix enchanteresse des plaisirs, vous respo-

riez l'encens de mille hommages, et le parfum
plus exquis encore, de mille délicates voluptés,
vous osâtes diriger des regards percans jus-
ques vers la hauteur de plusieurs points mysté-
rieux, innaccessibles, même à quel que s'élévât de
contemplation de la part du vulgaire des hommes.
Ce glorieux élan, Seigneur, mérita, dit-on, d'être
recompensé par certains être étrangers à nos gros-
siers éléments; mais qui se manifestent volontiers
ici bas lorsqu'il y sont convenablement invités
par des humains digne d'obtenir la faveur insigne
d'un pareil commerce. S'il est vrai, Seigneur,
que vous en ayez jouit, ce n'est plus, devant vous,
une question à débattre que l'existence de certaines
créatures supérieures à l'homme, avec lesquelles
il lui est permis, d'entre par fois en relation.
Votre Seigneurie, par conséquent, sait à quoi
s'en tenir, quant à l'incrédulité méprisante
d'une multitude de sophistes, éclos de la
licence et de l'immortalité de l'âge actu-
el, et qui, pour la plupart, se admettant qu'à
peine qu'une être suprême influe sur nous,
s'épuise en sans raisonnement, comme en

Sarcasmes, en que sur tout s'efface, s'il
 leur étoit possible, jus qu'à la moindre tra-
 ce d'une Croyanee Superstitieuse, dissetil à
 des êtres sur humain Communiquent plus
 ou moins sensiblement avec l'homme. en
 vain mille exemples frappant, et qui renaisse
 coup sur coup, attestent que certaine causes
 occultes, pour la multitude sont en droit d'in-
 fluence, soit une période générale de tems
 et pour toute une contrée, pour tout un peuple
 soit le cours entier d'une vie individuelle,
 où divers de ses époques, que des causes
 occulte, où leurs anges, soumettent souvent
 l'imagination de l'homme à des combinai-
 sons involontaire de sa part, qu'elles lui don-
 nent des avis; qu'elles lui inspirent des
 affections de Sympathie ou d'aversion in-
 surmontable; qu'elle lui font éprouver des
 pressentimens, et l'agite de Crainte ou d'es-
 perance que le tems ne manque jamais de

réalisés. rien de tout cela ne confond
nos prétendus esprits forts: il demeure
obstinément renfermé dans le cercle é-
troit d'un système de matérialisme et
de compression vers la terre; est témoin
avec quel pas le quel ces coryphées de la phi-
losophie du temps présent se
montrent bien analogue au liévre, donné ja-
dis pour accessoire à l'image de la sa-
gesse... voulut-on, des lors, au moyen de ce
lugubre symbole, indiquer aux générations
à venir que, de tout temps, à la suite d'une déi-
té dont la mission ne peut être que lumineuse,
se traîna, comme pour la brayer, un cortège de bizar-
res médiateurs ennemis de la lumière et d'y déro-
bant, tandis que l'aigle à qui la bien s'ance me
défend de comparer ici personne cherche et sou-
tient le plus brillant éclat de l'astre du jour.
Lors qu'à travers la mêlée de mille opinions dites
philosophiques, mais plus ou moins erronées,
il s'agit de lancer le caducée d'une doctrine
d'éternelle vérité: lorsque, en dépit de ses

pretendus esprit forts que j'ai de ja dé-
finis, je me propose de faire pénétrer un rayon
de vive lumière dans l'orbite où ces yeux
devants ferme les yeux avec affectation, de puis
d'être forcés d'avouer qu'il est possible de
voir ce qu'ils assurent, au contraire, ne point
exister; lors que le resultat de mon travail
est de démentir ce que ces incrédules de mau-
vaise foi publient du droit d'une subordi-
nation seul raisonnable, dit et est de toutes
nos impressions morale et physique, au sermoi-
gnage de nos organes matériels dirigés par
cet instinct qu'exprime le mot Si peu Signi-
ficatif de bon sens, Si le palpable, le visi-
ble étoit le nec plus ultra de la toute
puissance Créatrice d'origine, tandis que tout
cela demeure encore bien en arrière des bornes
qu'a notre faculté de concevoir; en un mot,
lors qu'il s'agit de publier l'a-b-c de l'an-
tique système de Zoroastre sur ce qu'il peut
y avoir d'existant en de ça du Créateur et au de-
là de nous; Seigneurs! C'est sans doute auprès

De vous seul qu'une production de ce genre doit
chercher un abri qui soit digne de la sublimité
du sujet et qui puisse être respecté des achève-
nés de traelens que ne manquera pas de rencon-
trer le telescope de Zoroastre - la doctrine
dont traite cette production est extra matérielle,
il est vrai, mais sans imposture: elle est hardie,
mais sans irrévérence envers l'éternel. -

Son but? - il est innocent, il est religieux, en
dernière analyse, ce fragment de la grande cabale
antique enseigne à l'homme que rien ici bas ne
lui arrive qui ne soit, ou quelque bienfait de la
part de son Créateur, ou quelque châtement infli-
gé par la main paternelle de cet être miséricor-
dieu, mais également sévère dans sa justice.
on adresse d'ailleurs le telescope de Zoroastre quan-
tité petit nombre d'humains qui sont faits pour ne
pas demeurer complètement ignorants du plus beau
privilege dont l'homme puisse jouir. on y appren-
dra qu'il arrive, et comment, que le roi des Créatures
terrestre soutienne d'honorables et non moins fruc-
tueuses relations avec des Créatures perfectionnées
lesquelles immédiatement après lui, commencent une

nouvelle série des êtres participant à l'esprit immor-
tel, chaîne mystérieuse, dont l'anneau le plus parfait
doit aboutir enfin au Créateur même. =

mais quoi! (y ont d'écrit ici tout d'une voix les
yétiments ennemis de ce sublime qu'avec dérision
ils qualifient de merveilleux.) accordât-on que
l'hypothèse de certaines Créatures perfectionnées
communiquant avec l'homme fut admissible; est
ce donc à l'art divinatoire (si toutefois lui
même peut être admis.) qu'il seroit raisonna-
ble d'appliquer la croyance à des êtres sub hu-
mans? une divination par eux est cependant
ce dont traite uniquement l'écrit téméraire qui
court de réfugiés sous l'égide d'un grand homme
accordât-on, pour suivre les mêmes arguments
que ce ne seroit pas toujours le plus hasardé qui
s'it voir réaliser certains faits que des Cerceaux
exaltés ont pu s'être figurés d'avance; n'est ce
pas du moins dans l'éloignement le plus recu-
lé que devoit se montrer enfin cette divination
prétendue? et c'est elle, cependant, que d'oublier
l'on a fait de placer sous les yeux de l'empereur,

à qui l'a-b-c Cabalistique sembleroit devoir
s'apprendre à faire, dans la plus immense carrière,
que les premiers pas? = Ces objections, loin d'être
peremptoires, sont bien faciles à réfuter on y répond:
La Curiosité, pour qu'elle devienne complètement active,
a besoin de se créer un but si d'ailleurs: plus il est
sublime, plus elle est excitée; plus il présente de
difficultés à vaincre, plus elle devient capable de
persévérance et d'efforts. qu'importe-t-il à la
plus part des individus d'ici bas, même à ceux qui
sont le plus susceptibles de se pénétrer de quelque gran-
de idée, qu'il existât ou n'existât point d'intelli-
gences surhumaines préposées par le très haut à sou-
tenir certains rapports avec l'homme, si celui-ci
n'a voit qu'un intérêt stérile à rechercher leur com-
merce! Dans ce commerce, le rôle de l'homme sera démen-
surerait-il pas absolument passif, si la communication
dependoit uniquement du caprice de ces êtres perfec-
tionnés, dont même la mission ne comporte pas qu'il se
manifestent indistinctement à toutes les classes de l'es-
pece humaine! il ne suffit donc pas à l'homme assisné
d'un intérêt plus présent, plus noble que celui d'une
vaine curiosité, qu'il conçoive l'existence des intelli-
gences surhumaines; qu'il soit convaincu qu'on peut

les provoquet, qu'il en connoisse le mode; il faut bien
plus quel être humain assez heureux pour que
la fissent de communiquer avec les surhumain
lui soit destinée, découvre, des son début dans
la carrière Cabalistique, toute l'immensité de
l'étendue que les guides immatériels doivent le
mettre bientôt en état de parcourir. C'est ainsi
que, sur toute les routes morale d'ici bas, l'hom-
me de génie ne daigne de soumettre aux gradations
ils s'occupe uniquement d'attendre le début;
il y vole en ligne droite; il le saisit en l'appel-
lé susceptible de devenir un éclairé Cabalístico-
Quelle d'un enthousiasme bien plus impétueux
encore, la voix qui parle au dedans de lui, le
rayonne ouverte de ne souffrir aucune espèce
d'entraves; dès l'ouverture du rudiment, il a con-
çu tout l'ensemble d'une science... dont la plus
sublime fin est de faire pénétrer le Cabaliste dans
la nuit du temps. toute fois, sur la route du candi-
dat, mainte attribution, satisfaisante sans être
aussi distinguée, n'offre point encourager son
zele et le récompenser de ses travaux pénibles;
mais ces objets de détail seroient ici de géni-

table inutilités: ils causeroient même de la
Confusion dans un ouvrage Concis ou votre
Seigneurie remarquera qu'il n'est question
essentiellement que d'un procédé mécanique,
tout le reste demeurant sous entendu dans la dé-
duction, qui suivra, des qualités qu'on présuppose
résolus au futur Cabaliste, et dans l'annonce, d'une
négation de succès, faire en même tems à quiconque
n'auroit pas été favorisé d'avance de cette inspira-
tion fortunée que j'ai désignée par tout comme étant
l'effet du souffle de l'esprit pur. Or, la Connoissan-
ce du tems est le seul fruit que nous puissions ré-
cueillir d'un Commerce intime avec les intelligences
surhumains. et cela, parce que le tems, et offe de la
vie, est la seule propriété de nous autres êtres ma-
tériels destinés à finir, le tems est l'unique fond
sur lequel puisse se tracer, pour nous, ce qu'il
nous importe de savoir. Cette Connoissance est
seul à notre portée, seul à notre usage, en atten-
dant la jouissance de cet opposé du tems, dont
nous ne pouvons nous faire qu'une imparfaite idée
sous la dénomination d'éternité. La Divination est
une extension de vue, soit dans un passé qui nous

auroit été transmis par aucune tradition, ni par
 aucun témoignage de nos sens, Consigné dans le
 registre de notre mémoire; Soit dans un présent
 qui seroit hors de la portée de nos organes physi-
 que; soit enfin dans le futur. le privilège inap-
 préciable de cette extension de vue n'a rien de mira-
 culux, il n'est que sur humain. Ce dont nous en
 est Conscieré par les intelligences célestes; C'est par
 leurs soins que ce dont se développe en nous, plus
 ou moins facilement, plus tôt ou plus tard, selon le
 degré de faculté qu'il y a au très haut de nous
 de partir. Le germe du prophète peut se déceler
 tout à coup dans un enfant; le développement
 de ce germe est quel que soit tardif, borné par
 le plus appliqué des savants. la Dignation n'est
 donc point un but, placé pour tous au même point
 distance, et au quel on doive avec certitude
 arriver comme au Doctorat en quelque science pu-
 rement humaine. mais à l'instat de ces sciences,
 l'art Cabalistique Dignatoire comporte une
 nomenclature, et certain procédé, de nature
 à consolider les bases des idées et à faciliter

La Classification De Celle ci Donne cette nomen-
clature, enseigne ce procédé, c'est à quoi se borne
uniquement notre Clef de la grande Cabale des
magis. pas elle, le précepte s'a d'exercer commun-
ment tous; mais tel appelle pourra se trouver si
richement pourvu d'inspirations, qu'il seroit
trop retardé par les seuls nuages que le
téléscope enseigne: tel autre, au contraire,
les fera difficilement; plus d'un pré-somptueux
Candidat: n'achèvera même pas la courte tâche
de ce début de Carrière: Cet aspirant de s'avouer
reconnoitra bien tôt que la Curiosité n'est pas
une vocation, que, par malheur il est fait
pout qu'à son égard la Cabale demeure à ja-
mais muette. C'est que les intelligences surhu-
maines elles mêmes doivent savoir certaines ba-
rières, qui sera restée close pour le d'savoué,
tandis que ce passage franchi, nul obstacle ne
se montre plus à travers l'espace immense qui
sépare le d'arrivé venu des admis de celui qui
s'est le plus approché du trône de l'éternel.
mais! dira-t-on encore, qui pourra garantir au

moriel non initié que ces porte clefs Cielles lui
seront favorable? - quasi que ce soit ne lui garun
tra. Je demande à mon tour: où est la nécessité
que l'individu qui ne Croit point à la Divination
(Signe Certain qu'il ne s'aidira même pas ce
qu'il suppose apparemment n'en être que la fic-
tion ingénieuse) où, dis je, est la nécessité
qu'un tel Sceptique s'occupe de grande Cabale,
et Desire Conditionnellement d'entrer par elle, en re-
lation avec les intelligences Cielles, C'est à dire,
dans le Cas ou peut être quel que prodige, compa-
rable à celui par lequel Paul fut converti, lui
demonstreroit en fin que leur existence n'est point
une fable? Se sentit pressé de croire à ces être
surhumains, intérieurement agité par eux, telle
est la seule preuve qu'on puisse avoir qu'il
existent, où se trouvera quelque Champion de
materialisme assez affermi, pour descendre dans
l'arène, armé d'une preuve plus forte qu'il n'exis-
tent point. - on ne sauroit y croire (Dira-t-il.)
C'est... Je ne puis les concevoir! - mais, automate

lui réplique-t'on prétends tu donc qu'à la Courte
portée de tes idées rigoureusement terrestres, doive
se mesurer toute l'étendue possible de la Conception
des autres hommes? et tu donc si sur de porter un
jugement sain, même des Choses le plus immédiatement
soumises au rapport de tes organes matériels, qu'il
soit sensé de ta part de Déclarer impossible à
Concevoir et par une Consequence plus fautive encore
non existant, ce qui t'est tout à fait étranger, et
fait hors de ta portée à d'incommensurables distances?
et s'il s'agit d'opérer entre deux Données également
inaccessibles à la vérification, l'existence ou la non
existence d'une hiérarchie mitoyenne entre le Ciel et
la terre, prétends tu me contester le droit d'incliner
en faveur de l'existence, qui me chauffe, qui me flatte
de l'espoir d'un Commerce au moyen duquel je puis
me trouver par fois dégagé du joug de la matière,
tandis que la non existence me glace et me s'attache
de plus près à la Condition de l'animal, celui ci,
plus heureux peut être de n'avoir pour guide que
son brüt instinct lequel le conduit constamment
assez bien; au lieu que l'homme, dont Dieu seul

ici bas d'une raison, d'un don de penser qui fi-
nirait celui, de même qu'il y a une raison, s'il
n'existoit point de créature sur laquelle
au lieu, di-je, que l'homme, en dépit de son
beau privilège, est le jouet de mille erreurs
desquels du moins l'animal est exempt.
Si ce raisonnement est juste, l'orgueil de
l'homme n'est il pas absurde, lors qu'il se
refuse à penser que le Ciel peut lui avoir
destiné des guides plus sûrs que le qu'on
nomme instinct, bon sens, raison! Cet orgu-
eil n'est il pas ingrat, si, concevant l'idée
de ses guides surhumains, l'homme s'adresse
à implorer leur salutaire assistance! mais,
tout ce dont l'homme devoit être un jour cer-
tain jusqu'à l'évidence, a été précédemment
nié par ses mêmes fautes qui, de tout
temps, on refusé de croire à ce qu'il ne pouvoit
concevoir. le premier d'entre les géomètres qui
soupçonna qu'il y avoit des antépodes, ne
manqua pas de trouver opposé à son idée tous

Des prétendus amis Du vrai qui ne se ren-
dent arien de ce dont leurs organes physique
ne leur ont point encore donné pleine certitude.
Cependant, on voyagea; la forme sphérique de
la terre fut reconnue; l'on dit enfin à ne pou-
voit plus feindre d'en douter, il existoit des hom-
mes au point situé diamétralement au dessous
de celui ou d'entêtés raisonnemens s'exercent
encore arien que l'autre hémisphère fut habi-
table. Jamais, à la vérité, dans les régions intelle-
ctuelles on ne pourra faire des découvertes aussi dénou-
stratives; mais ce que nous nommons la fable qui n'est
qu'une histoire d'antiquité, délayée dans un
patras allegorique, dont par malheur le sens primi-
tif est perdu pour nous. L'histoire écrite, la tradition
orale de tous les âges: les livres sacrés à l'usage de
tous les cultes: toutes ces autorités ne publient elle pas
à l'envie qu'il existe des êtres sur humains, au dessus
du Créateur au dessous de la Creature, tantôt interprète
tantôt de celle-ci, de la source du tout puissant, tantôt
mais toujours plus rarement, ministres effectifs de sa
Colere? Cependant l'orgueil de l'ignorance, & celui
surtout, bien plus opiniâtre du faux savoir s'opposent
comme encore deormais ils s'opposeront, à

l'enracinement d'une grande vérité quelconque.
ils la combattront avec plus de passion, à mesure
qu'elle se montrera plus sublime; la Conscience à la
quelle cette vérité Contraint, est trop humiliante
pour qui ne veut pas s'en avouer frappé. en effet
l'incrédulité, de résistance absolue, fait lui même
partie du mode d'être de certaines Classe d'humains,
à qui le tout puissant veut refuser apparemment pour
les punir, lui seul sait de quelles fautes, quelque bien
de privilège, Confies aux mains de la nature en vue
de tous, mais desquels il se'est pas. D'à à chaque mor-
tel une part. au surplus, laissons à la masse des
traditions antiques et moderne la fonction de frapper
mortellement un scepticisme, ou stupidité, ou qui n'est
pas de bonne foi. la grande Cabale, dont je suis soulevé
l'un des voiles, n'a rien de commun avec la spirite
l'été des rapports qui peuvent exister entre les in-
telligences célestes et l'homme. rien n'a pu définir
ces rapports ni les prouver. mais, à partir de l'hypo-
thèse qu'il a été possible à Dieu de les permettre,
rien ne peut démontrer non plus qu'y croire soit
une Chimère. Sur ce pied, la Cabale indique une
formule qu'on fait remonter du moins jus qu'à

poroastre, au moyen de la quelle il est au pouvoir
Du privilège, soit de rechercher les intelligences sur
humaines lors qu'il a besoin de les consulter, soit
de comprendre facilement leur langage, lorsque d'elles
même elles ont la bonté de prévenir le vœu de la con-
fiance qu'on met en elles. neanmoins, entre les mor-
tels qui jouiront de ce précieux Commerce, le plus
sage sera celui qui voudra se devoit aux intelligences
dont il peut être protégé, que la seule connaissance
de ce qui le concerne lui-même, ou ses proches, ses
amis, dans l'étroit orbite du présent. ne lui tord que
l'antique exemple de Siméon, averti par son bon gé-
nie, ayant l'éroulement d'une maison de festin,
où il étoit l'un des convives. Sans contredit cet
exemple, si connu, renouvelé depuis sous mille
formes, doit suffire pour faire sentir qu'être im-
médiatement prévenu de ce qui peut nous être
avantageux ou nuisible, dans le présent même,
à tous les points où ne peuvent attendre nos sens matériels.
ce n'est déjà pas un bien fait de peu de valeur. pour
un privilège ne servit il qu'à Charmes. l'absence d'un
être sensible, séparé des objets de ses plus tendre
affections! lire dans le futur est une faculté de

De beaucoup Supérieurs encore; mais elle est moins
 volontiers accordée d'en haut; on l'obtient néanmoins,
 au moyen d'un récit quel qu'il est qui est de la
 plus haute antiquité, au moyen duquel l'arabie,
 mais nul autre, trouve dans des signes et des nombres,
 la vérité dictée par les intelligences, Conservant tout
 ce qui fait l'objet raisonnable d'une anticipation qu'il
 se propose de faire dans un avenir plus ou moins ré-
 culé. Ces signes, ces nombres, ces tableaux, c'est de
 quoi va traiter le telescope de Forvastre.

mais quel degré de sagacité ne doit pas apporter
 à la pointilleuse recherche du y raie, celui même
 qui n'est pas ^{indigne} digne de mettre en mouvement l'admirable
 mécanique de notre Cubale des images! Combien d'habi-
 tude ne faut il pas avoir acquis pour se croire assuré
 d'avoir parfaitement lu ce qui se est par toujours si
 clairement écrit dans les tableaux qu'il ne puisse y
 avoir de l'équivoque, tandis que certains privilégiés,
 souvent sans qu'il leur ait été nécessaire d'employer
 le moyen artificiel, obtiennent les mêmes résultats de
 la plus grace des intelligences Célestes, qui les leur
 placent spontanément sous les yeux, la plus part

Du temps dans les scènes emblématique du Songe,
quelque fois tout à fait au naturel, pendant un état
de veille orstatique! Je dois en prévenir: bien des incon-
véniens sont attachés à la faculté sublime de voir
dans le futur. on conçoit que la moindre de ses chances
désfavorable est d'avoir ennuissé, pour l'anticipateur,
tout le piquant de l'avenir heureux, ou de lui avoir fait
savourer d'avance l'amertume du calice des disgraces.
et souvent que de tristesses, que de persécutions l'indis-
cret Devin ne s'est-il pas attirées! la docte fille de Pri-
am, pour avoir trop bien pressenti, trop promptement
annoncé les malheurs sous les quels devoit enfin suc-
comber une patrie, pour elle, ingrate, est railée par les
incrédules d'alors; les opérations qu'elle disoit que, con-
trariant les rêveries de ces politiques qu'on produit
tous les âges, et qui prévoient à leur tour si bien, juste-
ment ce qu'on ne voit jamais se réaliser, Cusandre,
dit-on, est détestée. Ajax, fougueux esprit fort, ou-
bliant le respect qu'il devoit au sexe, au rang et sur-
tout au surhumain privilège de l'inspirée, l'outrage
de la manière la plus atroce... Je ne citerai que cette grande
leçon: qu'il ne faut à tous privilèges vivans à notre
époque! que sur tout, au moins d'être bien sur d'atteindre à
quelque but d'importante utilité, ils se gardent de dispa-

ques, à l'instar de la princesse troyenne, certaines révé-
lations qui pourroient avoir l'effet de compromettre
à la fois la tranquillité publique et à leur propre
je connois, seignent, un initié, des moines autorisés à
se privaloient de quelque haut degré de savoir au près
des intelligences surhumaines, mais pour tout dire
avançé dans la carrière cabalistique pour avoir pu de-
venir. il eut le malheur de négliger cette prudence que
je vient de recommander: avec quelle sévérité cette faute
ne fut elle pas punie! à peine vient il de sortir du
noir brouillard d'une presque mortelle mélancolie, où,
pendant quatre ans, l'a tenu plongé l'effet d'une funeste
curiosité qu'il eut de prendre quel que à compte sur l'ex-
périence de ses futurs destins. Dans le temps, il vit
avec horreur la chute des têtes de cinquante individus qui
lui étoient des plus chers; il vit encore des iniquités,
nulle domagez mortels ou physique des quels il
alloit être lésé, particulièrement où de part avec
des personnes aimés; un concours effrayant de signes
et de nombre sinistre lui déclaroit en mimotiens
que, de la jus qu'à certaines époque assez éloignée,
nulla intelligences benigne ne daigneroit lui être favo-
rable: et cependant il étoit bien légitimement dans le
cas de se dire avec hypocrisie: le jour n'est pas plus

pus que le fond de son Cocu. ... il a tout subi;
mais sans son indiscretion fatale, tant de revers
n'eussent déchiré son Cocu que partiellement et
Chacun à son époque. Ce n'avoit pas été non plus
impunément que, plus tôt encore, le même Cabaliste
avoit lancé quelques rayons de lumière, et dans
un tourbillon affreux, ou l'association des Crimes
de tout genre préparoit à la terre le débordement
des fléaux Tigres qu'on voit au jour d'hui la Désolée:
et dans un autre tourbillon, vertueux à Contresens, où
Des extravagans, autrement fumette, n'ont rien ima-
giné de mieux que de Combler des Cadavres de toute
une génération de frères, un gouffre inutile à franchir
avant que d'infailibles éboulemens, qui produiront
naturellement quelque secousse nouvelle, n'eussent
d'eux mêmes en partie refermé le monstrueux abyme
partout où la demeure des hommes occasionne quelque
calamité publique, les oppresseurs s'existent du Contre-
temps qu'un coup de lumière apporte à l'exécution de leurs
projets Criminels; les opprimés à leur tour s'offensent
de se voir soupçonnés de n'être d'exerces, que faute de sent
Communs, Dupes et enfin victimes. Cependant, alors, une
Déplorable évidence a bien démontré que l'anticipateur

avoit d'événé trop juste; mais la Sorde persiste
à mettre sur le compte du seul hazard, ce qu'il y a
d'incontestablement conforme entre les predictions des
Chances d'astreuces qui les ont justifiées. mais
revenons à ce qui regarde plus particulièrement la
grande Cabale comme méthode et véhicule pour arriver
au résultat de divination. au moyen de l'opuscule
dont j'ose, Seigneur, vous faire un respectueux homma-
ge, on va connoître comment peut s'établir. pour ain-
si dire, un lien de rendez vous, ou l'avoué pour ainsi
dire d'être en présence avec les êtres surhumains
et puisse y recevoir leurs bienfaits. par où on se
Chose existait jadis partout où respiraient les magies,
Ces prêtres révérés, les plus éclairés, comme les meilleurs
des mortels. Dans leurs palais religieux, consacrés
à l'esprit pur, ces serviteurs sacrés inaccessibles à
la curiosité du vulgaire, se livroient sans distrac-
tion au commerce sublime que leur mission étoit
d'entretenir avec les agents du Ciel. ceux-ci dictoient
à la ceste favorite, tout ce que la nature céleste
et terrestre a de secrets qui puisse être mis à portée
de l'entendement humain, toujours infiniment.

Borné, quelque degré de pénétration qu'on suppose
aux hommes le plus parfaitement organisés et
doués du plus vaste génie, avec le tems, ces boule-
versement, aux quels la surface de notre globe est su-
jette; ces révolutions, bien plus funeste encore, qu'il
occasionnerent à des époques toujours rapprochées
l'extravagance et la féroce naturelle au plus grand
nombre de ses habitans, soi-disant raisonnables; en un
mot, tout ce qui peut coopérer à la destruction, ruina
les temples des magés, et plus malheureusement encore,
dissolut leur féderation sublime, un trésor des plus
vastes connoissances, produit immense, continuellement
accru de contribution particulieres versées dans l'arche
commune par chacun des voyans, qui s'étoient renou-
vellés sans cesse pendant une infinité de siècles; ce
mystérieux trésor fut en fin abîmé. Des barbares
presque aussitôt s'en approprièrent quelques par-
ties; mais pouvoient ils en connoître l'inestimable
prix! Leurs descendants lointains, moins bornés, jou-
irent, à leur tour, de ce surhumain héritage. mais
l'insuffisance encore des lumieres de ces nouveaux
possesseurs, leur charlatanisme, leur cupidité les

les induisèrent à Surcharger de profane alliage,
un or moral que sublimer de plus en plus, avoit
été le soin constant, comme l'unique devoir de la cas-
te sacrée des magies, aidés indubitablement par
les intelligences elles mêmes dans le travail de cette
surhumaine élaboration. plus digne que cette
intervention toute puissante lui fut continuée, une
secte parasite, composée de superstitieux et de
jongleurs eut bientôt fait d'altérer tout ce qui lui
étoit échu. insensiblement, elle perdit même jus-
qu'au dernier vestige de l'antique et pur procédé,
comme elle avoit perdu de vue la sainteté de l'objet
de la science Cabalistique. Des lors, on vit naître
cette magie, dite noire ou diabolique, cet art prétendu
lequel parce qu'en tout temps il fut, d'une effluence
de méprisables souffles, les jouets des intelligences
Cortigabries peut aussi passer, aux yeux du stu-
pide vulgaire, pour avoir quelque chose de sur-
humain; erreur toute fois dont le vraie sage ne
meconnut jamais, ni la turpitude temporelle, ni
le néant au delà des bornes par lesquelles le ter-
restre et le céleste sont séparés. par les insenses

par ces coupables affrontés, tout fut confondu.
Le bon principes et le mauvais, Devenus rivaux dans
l'opinion de ces impies partagerent également an
excès profané. l'autel de Caïn fut même plus
Dévotement fréquenté que celui d'abel: D'après la
doctrine de ces forcenés, soi di'sans magiciens, on
attendit désormais de la grace des Demons, ce qu'on
avoit enfin desespéré d'obtenir de celles des anges.
en effet, ces derniers ne visiblement plus une sphé-
re empestée, tandis qu'à la faveur de mille presti-
ges décorés du nom d'enchantement, la horde ma-
gique faisoit assez les yeux de la multitude pour
qu'elle se persuadât que les esprits infernaux
operoient ici bas de véritables miracles.
mais ces trop durables abus n'ont pu rien changer
à l'immuable vérité des rapports qui, par la permis-
sion d'un tout puissant, existent entre la terre et le
Ciel: au moral, non plus qu'au physique, ce qui
est élément ne peut se dénaturer, ni perir. toute la
richesse qui fut annoncée par l'ordre antiques des
mages, existe donc encore: elle peut donc, elle doit
se retrouver dans le doctet et dans toute sa pureté
retrouves

pour nous et nos descendants a quelle profondeur
qu'elle soit enfoncée, C'est a nous de creuser et de
la retrouver. La Superstition seule pourra s'oppo-
ser à cette fouille; C'est dans ce sens qu'au nord,
il est très vrais qu'un Démon fait sentinelle en
tout lieu qui recèle un trésor.

rien n'importe: il est beau d'entreprendre ce dont le succès
doit être glorieux. Osons écartes les immondes se-
diments que tant de siècles ont accumulés sur
l'ancien débris: approprions nous ce que nous
ne manquerons pas de découvrir des plus précieux
matériaux; transportons nous les ruines de la
perse antique; traçons une enceinte hardi dont
l'étendue puisse suffire un jour à la construction
du plus vaste édifice; dussions nous d'abord nous con-
tenter d'une heure qui détermine un premier point.
Prenons tout le reste, autant du plus modeste autel,
Commençons, pleins de confiance, de pure invocation
qui puissent nous concilier la bienveillance des in-
telligences célestes. que des jets mystérieux, qui ne
tarde pas à prendre racine et à pulluler avec un
accroissement de plus en plus excentrique, promettent

Bientôt une future forêt, telles que celle dont
surent jadis fortifiés tous les temples au culte
de la sagesse. que ce bois sacré retienne au plus
lointain écart le profane importun et surtout le
saut inspié, bien plus nuisible encore à la pureté
comme à la paix de nos ineffables mystères. essayons
ensuite dans de nouveaux creusets, la restauration de
l'art-moral antique, et formons de ce métal intellec-
tuel les premiers anneaux d'une chaîne philo sophi-
que, laquelle à son tour mais ce ne sera peut être
qu'au bout de plusieurs siècles deviendra enfin in-
vitable l'ennemi de celle dont l'univers éclairé n'a cessé
de déplorer la désorganisation, demeurée jusqu'à
présent irréparable. y a-t-il de la témérité, Seigneur,
y a-t-il de la folie à méditer une si glorieuse ré-
stauration? non sans doute; bien plutôt il faut
presumer que cette inspiration est ordre émané
des intelligences célestes, et le gage d'une protection
certaine qu'elles accordent à des intentions qui
seroit aussi justes que l'objet même de ces travaux
est sublime. mais l'étincelle de feu commun qui
jaillit de la pierre, au choc de l'acier, est perdue si

quelque matière inflammable ne la reçoit et ne
lui fournit de l'aliment. il est de même seigneur,
du feu Cabalétique, élément des régions célestes,
et pour la communication duquel la grande Cabale
des magies passe pour être le seul infailible con-
ducteur. Son étincelle, dis-je n'aura ni clarté,
ni Chaleur; rien ne sera fécondé par elle, à moins
que quelque sein privilégié ne s'en pénètre, ne
s'en embrase... C'est le votre, Seigneur, que pour-
suit cet élément sublime non pour disputer, près
de vous, à éclat avec l'Heroïsme, mais parce que
certain second d'aptitude qui convie les intelligences
célestes, se fait plus particulièrement remarquer
sur votre auguste front. Cette chance seule Seigneur
et non celle du rôle majestueux que vous remplis-
sez sur la scène du monde, à motif de la liberté que
j'ose prendre d'apporter à vos pieds une machine
des lointens oubliée, dont je crois avoir assez
heureusement rétabli la précieuse mécanique. Le
même hommage, Seigneur, vous eût cherché sous
le Chameau? Les intelligences célestes, à qui je me suis
obéi, ne m'avoient rien prescrit quant à la classe
d'humains où devoit se trouver le Coeur assez pa-
remment préparé, auquel je destinois la première.

Commotion de notre électricité Cabalistique.
il leur étoit indifférent que phare fut préféré par
leurs avoués très soumis, pour qui y fixant leur flam-
beau surhumain, la clarté fut transmise avec un
éclat plus pur à l'univers: il suffisoit à l'accom-
plissement de leurs vœux que ce phare fut un cer-
veau plein du génie dont elles font estime, et
eut il manqué l'ornement terrestre devant elles bien
superflu) du laurier et de l'or qui vous composent,
si vous, une double couronne.

Je suis avec respect,
De votre Seigneurie.

Le très humble et très
soumis admirateur
Le Baron de H.....

Si vous ne me comprenez pas restez à la porte
de l'ignorance.

Fin de la Cabale des Magas.
il doit paroitre un ouvrage, sous le nom de secrets Cabalistiques
ou sésion de l'initié graphouranes, ou se développera
sous la forme narrative, le mode du Commerce des intelligences
celles avec l'homme, au moyen de leur anges principaux
et subalternes. (Notes)

28^{em}

114

Supplement au Manuel
Astronomique.

Des étoiles fixes.

Ciste de Cabalis,
Cabi Gillards, Philalite.

Les 3 principales sont Sel, Soufre, mercure. Nature
Lève et Couches, le plus succintement que faire
se pourra. Je dis donc qu'en outre les Douze
Signes, il y a 36 Constellations ou Configura-
tions Celestes, qui Contienne ensemble avec les
Douze Signes, environ 1000 étoiles Connues,
dont voici les principales et les plus grosses,
et les plus Considerables, avec leur nature
et le tems de leur lève et Couches, pour les
48-49- et 50 Degrez de latitude.

Commotion de notre électricité Cabalistique.
 il leur étoit indifférent que phare fut préféré par
 leur avoué très soumis, pour qu'il fixent leur flam-
 beau surhumain, sa clarté fut transmise avec un
 éclat plus pur à l'univers: il suffisoit à l'accom-
 plissement de leurs vœux que ce phare fut un cer-
~~veau~~ veau plein du génie dont elles font estime, et
 eut il manqué l'ornement terrestre devant elles bien
 superflu du luminaire.

Le signe

1874-10
 240
 85499
 190
 14
 96
 94410
 12841
 191
 59
 39

... et très
 soumis admirateur
 Le Baron de H....

si vous ne me comprenez pas restez à la porte
 de l'ignorance.

Fin de la Cabale des Mages.

Il doit paroitre un ouvrage sous le nom de secrets Cabalistiques
 ou vision de l'initié graphouranes, ou se développera
 sous la forme narrative, le mode du Commerce des intelligences
 établies avec l'homme, au moyen de leur anges principaux
 et subalternes. (note)

28^{em} 114
Supplement au Manuel
Astronomique.

Des étoiles fixes.

ayant été amplement parlé des planètes ou
étoiles errantes, il est à propos de dire quel-
que chose des étoiles fixes, et de leur nature
levet et Couches, le plus succinctement que faire
se pourra. Je dis donc qu'en outre les Douze
Signes, il y a 36 Constellations ou Configura-
tions Celestes, qui contiennent ensemble avec les
Douze Signes, environ 1000 étoiles Connues,
dont voici les principales et les plus grosses,
et les plus considérables, avec leur nature
et le tems de leur levet et Couches, pour les
48-49- et 50 Degrés de latitude.

Leses Couches nature

algor, ou Chef de meduse.	3 ^d =	26 ^d #	24-45	
sonohand, qui est la dernière de =	13	8	24 =	5
la moyenne des playades ou poussinon	16.	8.	29 8	07 0
l'œil boreal du taureau	8.	#	1 #	07
la première des playades (al de balant)	12	#	25. 8	07 0
l'œil austral du 8, nommé palilce ou	14	#	0 #	07
l'épaule droite d'orion	13	69	8. #	07 8
la lumineuse de ceinture d'orion.	16	69	28 8'	24. 5
la moyenne des 3 rois. gels.	17.	69	27. 8	24 3
le pied gauche d'orion, nommé xi	19	69	14 8'	24 3
polus ou hercules, la Cuscul	10	69	3 de	07 ,
le petit chien nommé procyon + autrement	4	de	28 #	2 07
l'annon boreal	30.	69	10 de	07 0
l'annon austral	1	de	4 de	07 0
le grand chien, nommé Sirius	13.	de	8 8'	07 24
la basilique, Coeur du lion, ou ^{castelot.}	28.	de	24 de	07 24

	Leyes		Choucheis		nature.	
le Coeur de l'Hydre	8 ^d	11 ^p	18 ^d	69	5	♀
la Chevelure de Bérénice	28	26	19.	77	0	♀
bootes, atturus, ou bouvier	3	2	28.	77	24.	♂
l'aile droite du Corbeau	24	2	27.	26	5	♂
l'œil du Corbeau	16.	2	10.	26	3	♂
les pieds du Corbeau	22	2	18-	26	5	♂
l'épy de la girge.	20.	2	18.	77	24.	♀
la lance boréal	9	me	2.	77	24	♀
la lance austral	22.	me	24	2	3	♂
la plus lumineuse de la lire	25.	2	14.	2	♀	♀
le Chef du Serpentaire.	17.	me	27.	3	3	♀
anthares ou le Coeur de scorpion	9	77	25	me	♂	♀
la poitrine du Cigne.	15.	me	5.	77	♀	♀
la queue de l'aigle.	4	77	14.	me	3	
la queue du dauphin.	25.	77	27.	me	5	♂
la bouche de pegase	16.	3	9.	2	♂	♀
le Chef de pegase	26.	me	12.	2	3	♀
l'aigle ou yantou's volant	18.	77	18.	2	♂	♀
la ceinture d'andromede	27.	3	14.	3	♀	♀
le sauc en cheyrette.	24.	77	12.	3	♂	♀

prédiction des étoiles fixes.

Le Soleil se levant avec les ascendants, trouble l'air,
avec les tonnerres, pluies et tempêtes.

avec arcturus, émousse les vents et les tempêtes
ainsi qu'avec le dauphin.

avec l'aigle, produit les neiges, ainsi qu'avec le chef
de méduse.

avec aldebaran, émousse les vents, pluie, tonnerres,
et grossit les fleuves.

avec la ceinture d'andromède et somahand, trouble
le temps, et le rend humide.

avec pégaïse, dénote l'air froid et neiges.

Le Soleil se couchant avec la lire, produit temps
froid et humide.

avec les playades, engendre pluie et grosse nuée

avec le roitelet, foudres et tonnerres.

avec le grand chien, sérénité, avec tonnerres et éclair.

avec aldebaran et les étoiles d'orion, pluies, vents
et tempêtes.

avec les étoiles de la nature de β , nuée, neiges, et
pluie froides. avec celles de la nature γ . pluie

et humidité. avec celles de la nature de α .

Chaleur, tonnerre et éclair. α . γ . et δ . où l'un d'eux
passant par les playades et playades amène la

pluis. Somme, les étoiles de la nature de β sont
froides et sèches, qui présagent la gèle grêle et
semblabl. froidures. Celles de γ sont salubres
et ventuse. Celles de δ sont ignées, pleines de
tonnerres, de tourmente et de peste tence.
les genasienne sont humide et froides.
les solaires sont chaudes et ventuse.
les mercurie sont variable; car avec γ , elle gèlent
avec δ , ventuse et tempetueuses.
avec ϵ , impetueuses. avec ζ , prestilentes; et avec
la lune, troublent la mer.
portant arcturus et orion sont tempetueuse.
le chartes et la chevrette sont ventuse.
les hayades et playades sont pluvieuse.
les chaudes extrêmement, sont les premières
parties du lion et les chiens.

Les pays, villes, et Citez, Sujets aux
Signes Celeste.

Sous aries, sont la Syrie, la palestine, la France
la grande et petite Bretagne, la bourgogne la
germanie ou allemagne, la Silesie, la petite
pologne; et les villes de Naples, Capoue, ancone

gnoles, ferare, florence, bergame, utrecht, bruns-
wic, Cracovie, marseille.

Sous le taureau, sont parthie, medie, perse, cypre,
asie mineure, russie, la grande pologne, hibernie,
loraine, les suisses et franconie, avec les villes de
burgos en espagne, boulongne, la grasse, menton.
talente, panorme, lucerne, Salerne, et autres.

Sous geineuf, hyrcanie, martiane, Cyrenaique, mar-
morique, partie de la lombardie, flandre, brabant
duché de sitemberg, egypte inferieure, et les villes
de Cordoue, viterbo, turin, verceil, lousain, bruges,
Londre, Bamberg, noyembourg, trent et autres.

Sous Cancer, la numidie, afrique, bithinie, phoie,
Colchide, Cartago, la Comté de bourgongne, holande,
zelande, ecosse, prussie et les villes de lubee, ma-
cdebourg, gorlix, et autres.

Sous le lion, Chaldee phoie, orchonie, les alpes,
italie, sicile, et boeme; avec les villes de rome, apulie,
damas, Siracuse, ravenne, gemone, ulme, Confluene,
mentone, prague, Crémone et autres.

Sous la pierre, sont mesopotamie, babylone, assirie,
achaye, gree, Croatie, Carinthie, Crete; avec les villes
Athene, Jerusalem, Corinthe, rhodes, pays
passant,

Lyon, Sieyl Deberg, herford et autres.

Sous libra Sont baetriano, ethiopia, savoye,
Dauphiné, alsace, livonio, autriche, avec les
villes de thebes, arles, Cayette, plaisance, fribourg
argentine, spize, franc-fort sus le moein, vienne
en autriche et autres.

Sous le scorpion Sont matragonte, Comagere,
Capadocce, Judée, Idamie, getulia, mauritanie,
norvege, Catalogne, bayeres; avec les villes
d'alger, Valence, urbain, padouie, frejus, vienne
en Dauphiné et autres.

Sous Sagittaire Sont l'arabie heureuse, espagne
Dalmatie, eslavonie, hongrie, moravia, illirie;
avec les villes de toledo, Volterre, narbonne, avignon,
Colongne, agripine, rottemberg, buda en hongrie, et.

Sous le Capricorne Sont les Indes, arriane, gedrosi
macedoine, illirie, thrace, bossine, albanie, bulgari
Lituanie, turinge, orcades; avec les villes de Juillers,
Bergue, gand, brandebourg, Constante, fayance, et.

Sous le versseau Sont orizann, sogdanie, arabie
Deserte, Sarmatic, turtarie, majens, valachie,
russie rouge, danie, partie de la Suede, yestphalie,
piedmont, partie de la bayere; avec les villes

De Brême, Hambourg, mont Ferrare, pisauve, Salbourg,
Jugolstadt, et autres.

Sous les poissons sont phasanie, masomonitide,
garamantes, lidie, pamphilie, Cilicie, Culabre, portu-
gale, normandie; avec les villes d'Alexandrie, Compastel
rouen, Yormes, ratisbonne et autre.

Explication Du Contenu Dans les tables Des Ephemerides.

pour l'intelligence des ephemerides cy après, l'on
doit sçavoir qu'un α , signifie austral ou meridional
C'est adire que la planete declina de ce côté là, au dela
de la ligne ecliptique ou ornière du soleil: un β .
signifie boreal ou septentrional, denotant que la
planete est de ce côté, par de là cette ligne ecliptique.
une δ . signifie signe: une λ . signifie latitude:
une τ . signifie que la planete est retrograde:
et δ . signifie qu'il est direct.

il faut sçavoir aussi que les planetes, a la reserve du
Soleil et de la lune, ont chacun trois sortes de mou-
vement; a sçavoir, le direct, le stationnaire, et le retro-
grade. le direct est quand la planete suit l'ordre
des signes, comme d' φ . en δ de δ en $\#$ et la suite
le retrograde fait le contraire comme de $\#$ en δ , et
de δ en φ ; du 30 degré d'un signe.

au 29; Du 29, au 28, et ainsi du reste; mais le Stationnaire tient le milieu entre le Direct et le retrograde; Car il semble, alors qu'elle reste toujours en un même lieu, ce qui arrive toujours entre le mouvement Direct et le retrograde, et entre le retrograde et le Direct.

Le mouvement Direct est encore divisé en trois; à Sçavoir, vite, tardif et moyen. Or pour les pouvoir bien observer, faut Sçavoir le moyen mouvement de Chacune des 7 planètes; Car le Soleil et la Lune sont du nombre; et pour ce faire, faut Considerer que ces mêmes éphemerides ne montrent les mouvements et lieux des planètes qu'aux jours et heures des nouvelles et pleines lunes, et des quatre saisons de l'année, ce qui est bien facile, Car les nouvelles et pleines lunes ne sont distantes les unes des autres que de 15 jours en 15 jours ou environ. ainsi il n'est seulement nécessaire que de Sçavoir combien chaque planète fait de chemin de 15 jours en 15 jours en son moyen mouvement, dont voici l'ordre.

Saturne, qui est le plus haut et le plus lent de tous ne fait en 15 jours, qu'environ demi degré ou 30 mi et pas Jour 2 minutes.

Jupiter qui le suit, fait environ un degré 18 minutes

en 18 Jours, et par Jours 8 minute.

mars fait en 18 Jours environ Sept Degré 52 minute,
et par Jours 31 minute.

Le Soleil fait en 18 Jours environ 14 Degré, et par Jours
59 minute. Venus et mercure font Comme le Soleil.

La lune en son moyen mouvement en 18 Jours,
Sif Signes Deux Degré 51 minute, ou environ, et par
Jours Douze Degré onze minute et 40 seconde, et 30 mi-
par heure. = De sorte, que si un planette fait plus
de Chemin en 18 Jours que ce qui est dit cy dessus,
il est vite; si moins, il est tardif.

On pourra pareillement Connoître Les Degré des
planettes les autres Jours d'entre les nouvelles et pleines
lunes, en regardant qu'elle difference il y aura
entre deux, et le proportionant au jour requis: Comme
par exemple, le Soleil qui fait en 18 Jours environ
14 Degré C'est presque un Degré par Jours; Donc pour
7 Jours et demy seront 7 Degré ainsi du reste.

De plus un planette est dit oriental quand il se leve
Devant le Soleil, et occidental lors qu'il se leve après
lui; ainsi la lune depuis sa Conjonction Jus qu'à son
opposition est occidental, et depuis son opposition
Jus qu'à sa Conjonction, oriental, et ainsi des autres.

pour ce qui est des éclipses, lors qu'il y a une R. et
un O., cela signifie non aparente, C'est à dire

qu'elle ne sera pas que sur notre horizon: mais
au regard de celle qui nous apparaitron, le tems de
leur durée y est marqué: pour leur grandeur,
elle n'y est point observet, parce qu'il est
très facile de le sçavoir, en regardant combien
de degré il s'en faut, qu'elles n'approche
de la tête du dragon ou de la queue du dragon
Car tant plus elle en approchera, et plus grande
sera; de sorte que si la lune et la queue du
dragon ou la tête de sa Conjonction ou opposi-
tion avec le soleil sont en même degré, l'eclipse
sera Central C'est à dire entière, et autant de
degré qu'il s'en faudra. Ce seroit autant de doit
ecliptique de faultant quel'eclipse ne soit entière;
lors qu'elle en est éloigné de plus de 15 degré, il n'y
a point d'eclipse: et d'autant qu'on ne compte or-
dinairement que 12 degrés ecliptiques pour chaque
eclipse entière, et qu'il y a 15 degrés dans lesquel
il y peut avoir eclipse, l'on ne compte les trois
premiers degrés que pour un; de sorte qu'à trois
degré près la tête ou la queue du dragon,
l'eclipse de lune est entière, et non pas celle de
Soleil, qui ne l'est jamais, a moins qu'elle ne
soit Central, et que le soleil ne soit en son
apogée et la lune en son perigée, ce qui arrive
très peu souvent.

Table des dignitez, fortune et infortune
des planete en chaque signe et degre du zodiaque

Aries.

Aries.

Fort. mal. at. en. mal.	Facil. ter. hum. rag.	ma. de. fan.	Les faces.	Les bornes.	Les dezer.					
1	1	1	1	1	1	16	♀	☉	♂	♂
2	1	1	1	1	2	17	♀	☉	♂	♂
3	1	1	1	1	3	18	♀	☉	♂	♂
4	1	1	1	1	4	19	♂	☉	♂	♂
5	1	1	1	1	5	20	♀	☉	♂	♂
6	1	1	1	1	6	21	♂	♀	♂	♂
7	1	1	1	1	7	22	♂	♀	♂	♂
8	1	1	1	1	8	23	♂	♀	♂	♂
9	1	1	1	1	9	24	♂	♀	♂	♂
10	1	1	1	1	10	25	♂	♀	♂	♂
11	1	1	1	1	11	26	♂	♀	♂	♂
12	1	1	1	1	12	27	♂	♀	♂	♂
13	1	1	1	1	13	28	♂	♀	♂	♂
14	1	1	1	1	14	29	♂	♀	♂	♂
15	1	1	1	1	15	30	♂	♀	♂	♂

maison de 12 et, exaltation de 12, 13, 14, 15, 16, 17, 18, 19, 20, 21, 22, 23, 24, 25, 26, 27, 28, 29, 30, 31, 32, 33, 34, 35, 36, 37, 38, 39, 40, 41, 42, 43, 44, 45, 46, 47, 48, 49, 50, 51, 52, 53, 54, 55, 56, 57, 58, 59, 60, 61, 62, 63, 64, 65, 66, 67, 68, 69, 70, 71, 72, 73, 74, 75, 76, 77, 78, 79, 80, 81, 82, 83, 84, 85, 86, 87, 88, 89, 90, 91, 92, 93, 94, 95, 96, 97, 98, 99, 100, 101, 102, 103, 104, 105, 106, 107, 108, 109, 110, 111, 112, 113, 114, 115, 116, 117, 118, 119, 120, 121, 122, 123, 124, 125, 126, 127, 128, 129, 130, 131, 132, 133, 134, 135, 136, 137, 138, 139, 140, 141, 142, 143, 144, 145, 146, 147, 148, 149, 150, 151, 152, 153, 154, 155, 156, 157, 158, 159, 160, 161, 162, 163, 164, 165, 166, 167, 168, 169, 170, 171, 172, 173, 174, 175, 176, 177, 178, 179, 180, 181, 182, 183, 184, 185, 186, 187, 188, 189, 190, 191, 192, 193, 194, 195, 196, 197, 198, 199, 200, 201, 202, 203, 204, 205, 206, 207, 208, 209, 210, 211, 212, 213, 214, 215, 216, 217, 218, 219, 220, 221, 222, 223, 224, 225, 226, 227, 228, 229, 230, 231, 232, 233, 234, 235, 236, 237, 238, 239, 240, 241, 242, 243, 244, 245, 246, 247, 248, 249, 250, 251, 252, 253, 254, 255, 256, 257, 258, 259, 260, 261, 262, 263, 264, 265, 266, 267, 268, 269, 270, 271, 272, 273, 274, 275, 276, 277, 278, 279, 280, 281, 282, 283, 284, 285, 286, 287, 288, 289, 290, 291, 292, 293, 294, 295, 296, 297, 298, 299, 300, 301, 302, 303, 304, 305, 306, 307, 308, 309, 310, 311, 312, 313, 314, 315, 316, 317, 318, 319, 320, 321, 322, 323, 324, 325, 326, 327, 328, 329, 330, 331, 332, 333, 334, 335, 336, 337, 338, 339, 340, 341, 342, 343, 344, 345, 346, 347, 348, 349, 350, 351, 352, 353, 354, 355, 356, 357, 358, 359, 360, 361, 362, 363, 364, 365, 366, 367, 368, 369, 370, 371, 372, 373, 374, 375, 376, 377, 378, 379, 380, 381, 382, 383, 384, 385, 386, 387, 388, 389, 390, 391, 392, 393, 394, 395, 396, 397, 398, 399, 400, 401, 402, 403, 404, 405, 406, 407, 408, 409, 410, 411, 412, 413, 414, 415, 416, 417, 418, 419, 420, 421, 422, 423, 424, 425, 426, 427, 428, 429, 430, 431, 432, 433, 434, 435, 436, 437, 438, 439, 440, 441, 442, 443, 444, 445, 446, 447, 448, 449, 450, 451, 452, 453, 454, 455, 456, 457, 458, 459, 460, 461, 462, 463, 464, 465, 466, 467, 468, 469, 470, 471, 472, 473, 474, 475, 476, 477, 478, 479, 480, 481, 482, 483, 484, 485, 486, 487, 488, 489, 490, 491, 492, 493, 494, 495, 496, 497, 498, 499, 500, 501, 502, 503, 504, 505, 506, 507, 508, 509, 510, 511, 512, 513, 514, 515, 516, 517, 518, 519, 520, 521, 522, 523, 524, 525, 526, 527, 528, 529, 530, 531, 532, 533, 534, 535, 536, 537, 538, 539, 540, 541, 542, 543, 544, 545, 546, 547, 548, 549, 550, 551, 552, 553, 554, 555, 556, 557, 558, 559, 560, 561, 562, 563, 564, 565, 566, 567, 568, 569, 570, 571, 572, 573, 574, 575, 576, 577, 578, 579, 580, 581, 582, 583, 584, 585, 586, 587, 588, 589, 590, 591, 592, 593, 594, 595, 596, 597, 598, 599, 600, 601, 602, 603, 604, 605, 606, 607, 608, 609, 610, 611, 612, 613, 614, 615, 616, 617, 618, 619, 620, 621, 622, 623, 624, 625, 626, 627, 628, 629, 630, 631, 632, 633, 634, 635, 636, 637, 638, 639, 640, 641, 642, 643, 644, 645, 646, 647, 648, 649, 650, 651, 652, 653, 654, 655, 656, 657, 658, 659, 660, 661, 662, 663, 664, 665, 666, 667, 668, 669, 670, 671, 672, 673, 674, 675, 676, 677, 678, 679, 680, 681, 682, 683, 684, 685, 686, 687, 688, 689, 690, 691, 692, 693, 694, 695, 696, 697, 698, 699, 700, 701, 702, 703, 704, 705, 706, 707, 708, 709, 710, 711, 712, 713, 714, 715, 716, 717, 718, 719, 720, 721, 722, 723, 724, 725, 726, 727, 728, 729, 730, 731, 732, 733, 734, 735, 736, 737, 738, 739, 740, 741, 742, 743, 744, 745, 746, 747, 748, 749, 750, 751, 752, 753, 754, 755, 756, 757, 758, 759, 760, 761, 762, 763, 764, 765, 766, 767, 768, 769, 770, 771, 772, 773, 774, 775, 776, 777, 778, 779, 780, 781, 782, 783, 784, 785, 786, 787, 788, 789, 790, 791, 792, 793, 794, 795, 796, 797, 798, 799, 800, 801, 802, 803, 804, 805, 806, 807, 808, 809, 810, 811, 812, 813, 814, 815, 816, 817, 818, 819, 820, 821, 822, 823, 824, 825, 826, 827, 828, 829, 830, 831, 832, 833, 834, 835, 836, 837, 838, 839, 840, 841, 842, 843, 844, 845, 846, 847, 848, 849, 850, 851, 852, 853, 854, 855, 856, 857, 858, 859, 860, 861, 862, 863, 864, 865, 866, 867, 868, 869, 870, 871, 872, 873, 874, 875, 876, 877, 878, 879, 880, 881, 882, 883, 884, 885, 886, 887, 888, 889, 890, 891, 892, 893, 894, 895, 896, 897, 898, 899, 900, 901, 902, 903, 904, 905, 906, 907, 908, 909, 910, 911, 912, 913, 914, 915, 916, 917, 918, 919, 920, 921, 922, 923, 924, 925, 926, 927, 928, 929, 930, 931, 932, 933, 934, 935, 936, 937, 938, 939, 940, 941, 942, 943, 944, 945, 946, 947, 948, 949, 950, 951, 952, 953, 954, 955, 956, 957, 958, 959, 960, 961, 962, 963, 964, 965, 966, 967, 968, 969, 970, 971, 972, 973, 974, 975, 976, 977, 978, 979, 980, 981, 982, 983, 984, 985, 986, 987, 988, 989, 990, 991, 992, 993, 994, 995, 996, 997, 998, 999, 1000.

Table des Dignite, fortune infortune,
Des planettes en chaque Signe et Degre du
Zodiaque

♉ taurus

♉ taurus

Fort. plus ou moins inid	Fort. ten. fume page.	Mars au d. f. au d.	Les faces	Les ternes	Les Degres	maison hoc. de q. esalle de la lune, triple. de. de q. hoc. de la
1	1	f	f	f	1	de q. esalle de la lune, triple. de. de q. hoc. de la
1	1	f	f	f	2	de q. esalle de la lune, triple. de. de q. hoc. de la
f	f	f	f	f	3	de q. esalle de la lune, triple. de. de q. hoc. de la
1	1	f	f	f	4	de q. esalle de la lune, triple. de. de q. hoc. de la
p	p	m	f	f	5	de q. esalle de la lune, triple. de. de q. hoc. de la
a	a	m	f	f	6	de q. esalle de la lune, triple. de. de q. hoc. de la
a	a	m	f	f	7	de q. esalle de la lune, triple. de. de q. hoc. de la
a	a	m	f	f	8	de q. esalle de la lune, triple. de. de q. hoc. de la
a	a	m	f	f	9	de q. esalle de la lune, triple. de. de q. hoc. de la
a	a	m	f	f	10	de q. esalle de la lune, triple. de. de q. hoc. de la
1	1	m	f	f	11	de q. esalle de la lune, triple. de. de q. hoc. de la
p	p	f	f	f	12	de q. esalle de la lune, triple. de. de q. hoc. de la
1	1	f	f	f	13	de q. esalle de la lune, triple. de. de q. hoc. de la
1	1	f	f	f	14	de q. esalle de la lune, triple. de. de q. hoc. de la
f	f	f	f	f	15	de q. esalle de la lune, triple. de. de q. hoc. de la
f	f	f	f	f	16	de q. esalle de la lune, triple. de. de q. hoc. de la
f	f	f	f	f	17	de q. esalle de la lune, triple. de. de q. hoc. de la
f	f	f	f	f	18	de q. esalle de la lune, triple. de. de q. hoc. de la
f	f	f	f	f	19	de q. esalle de la lune, triple. de. de q. hoc. de la
f	f	f	f	f	20	de q. esalle de la lune, triple. de. de q. hoc. de la
f	f	f	f	f	21	de q. esalle de la lune, triple. de. de q. hoc. de la
f	f	f	f	f	22	de q. esalle de la lune, triple. de. de q. hoc. de la
f	f	f	f	f	23	de q. esalle de la lune, triple. de. de q. hoc. de la
f	f	f	f	f	24	de q. esalle de la lune, triple. de. de q. hoc. de la
f	f	f	f	f	25	de q. esalle de la lune, triple. de. de q. hoc. de la
f	f	f	f	f	26	de q. esalle de la lune, triple. de. de q. hoc. de la
f	f	f	f	f	27	de q. esalle de la lune, triple. de. de q. hoc. de la
f	f	f	f	f	28	de q. esalle de la lune, triple. de. de q. hoc. de la
f	f	f	f	f	29	de q. esalle de la lune, triple. de. de q. hoc. de la
f	f	f	f	f	30	de q. esalle de la lune, triple. de. de q. hoc. de la

Table des dignitez, fortunes et infortunes,
des planettes en Chaque signe et Degré du
Zodiaque

de Lion.

lion

Les Degrés.	Les heures.	Les Jours	Mercur et Venus	Jupiter et Mars	Saturne et Uranus	Fort. par argent. in.	Fort. par terre. fuyant.	Fort. par air. in.	Fort. par feu. in.	Fort. par eau. in.
1	24	5	M	t	1					
2	24	5	M	t	f					
3	24	5	M	t	1					
4	24	5	M	t	1					
5	24	5	M	t	f					
6	24	5	f	t	p					
7	24	5	f	t	f					
8	24	5	f	t	1					
9	24	5	M	t	1					
10	24	5	M	t	p					
11	24	5	M	f	1					
12	24	5	M	f	1					
13	24	5	M	f	1					
14	24	5	M	f	1					
15	24	5	M	f	p					
16	5	24	f	f	1					
17	5	24	f	f	1					
18	5	24	f	f	a					
19	24	24	f	f	f					
20	24	24	f	f	1					
21	24	24	o	f	1					
22	24	24	o	f	p					
23	24	24	o	f	p					
24	24	24	o	M	1					
25	24	24	o	M	1					
26	24	24	o	M	1					
27	24	24	o	M	a					
28	24	24	o	M	pa					
29	24	24	o	M	1					
30	24	24	o	M	1					

Mars en du O. trisidus di. du O. Mer. de M. Commanu de S. exil de S.

30 en

Table des Dignitez, Fortune et infortunes Des
planetes en Chaque signe et Degrez du Zodiaque.

La Vierge

La Vierge

Les Degrez	Les heures	Les faces	Mars et Jumi.	Jueid. ten. Jumi. Juy.	Fort. part. a. ven. sid.
1	♀	⊙	♀	t	1
2	♁	⊙	f	t	1
3	♁	⊙	f	t	f
4	♁	⊙	f	t	1
5	♁	⊙	f	t	1
6	♁	⊙	f	l	1
7	♁	⊙	f	l	1
8	♀	⊙	m	l	p
9	♀	⊙	m	♀	1
10	♀	⊙	m	♀	1
11	♀	♀	m	l	1
12	♀	♀	m	l	1
13	♀	♀	f	l	p
14	♀	♀	f	l	f
15	♀	♀	f	l	1
16	♀	♀	f	l	16
17	♀	♀	f	f	17
18	♁	♀	f	f	18
19	♁	♀	f	f	19
20	♁	♀	f	f	20
21	♁	♁	m	♀	21
22	♁	♁	m	♀	22
23	♁	♁	m	♀	23
24	♁	♁	m	♀	24
25	♁	♁	m	♀	25
26	♁	♁	m	♀	26
27	♁	♁	m	♀	27
28	♁	♁	m	f	28
29	♁	♁	m	f	29
30	♁	♁	m	f	30

maison 110. de ♁. exalta. de ♁. tripl. de ♁. noc. de la 2^e com. de ♁. noc. de ♁.

Table des dignitez, fortunes et infortune des
 planetes en Chaque signe et degre du zodiaque.
 Libra

Libra	Libra	Libra	Libra	Libra	Libra	Libra	Libra	Libra	Libra	Libra	
degrés	degrés	degrés	degrés	degrés	degrés	degrés	degrés	degrés	degrés	degrés	
1	5	♃	m	l	p	16	24	5	m	l	1
2	5	♃	m	l	l	17	24	5	m	l	1
3	5	♃	m	l	f	18	24	5	m	l	1
4	5	♃	m	l	l	19	24	5	m	t	1
5	5	♃	m	l	f	20	24	5	m	t	p
6	5	♃	f	t	l	21	24	24	f	t	f
7	5	♃	f	t	p	22	4	24	f	t	l
8	4	♃	f	t	l	23	4	24	f	l	l
9	4	♃	f	t	l	24	4	24	f	l	l
10	4	♃	f	t	l	25	4	24	f	l	l
11	4	♃	f	t	l	26	4	24	f	l	l
12	4	♃	f	l	l	27	4	24	f	l	l
13	4	♃	f	l	l	28	4	24	m	f	l
14	4	♃	f	l	l	29	♂	24	m	f	l
15	4	♃	f	l	l	30	♂	24	m	f	l

Maison de deg. exalta. 5. tripli. de 2. 5. noc. 4. com. de 11. exalt. de 12. Chute de 13.

Table des dignitez, fortunes et infortune des planetes en Chaque signe et degre du zodiaque. Libra

Table des Dignitez, Fortunes et infortunes Des
planettes en Chaque Signe et Degre du Zodiaque.

Scorpius

Scorpius.

maison noc. de astrologie. Si: de q. noc. de astrologie de la D. exil de q. chak. 2.	les degres	les heures	les faces	quadrans. jours.	facilitez. jours.	post part a yemins					
1	♂	♂	m	t	1	16	♀	♁	m	l	1
2	♂	♂	m	t	1	17	♀	♁	m	l	1
3	♂	♂	m	t	1	18	♀	♁	f	l	f
4	♂	♂	m	l	1	19	♀	♁	f	l	a
5	♂	♂	f	l	1	20	♁	♁	f	l	f
6	♂	♂	f	l	1	21	♁	♀	f	f	1
7	♂	♂	f	l	f	22	♁	♀	f	f	p
8	♀	♂	f	l	1	23	♁	♀	f	f	p
9	♀	♂	f	l	p	24	♁	♀	f	f	L
10	♀	♂	f	l	p	25	5	♀	f	f	1
11	♀	♁	f	l	1	26	5	♀	m	4	1
12	♀	♁	f	l	1	27	5	♀	m	4	p
13	♀	♁	f	4	1	28	5	♀	m	4	1
14	♀	♁	f	4	1	29	5	♀	m	t	a
15	♀	♁	m	4	1	30	5	♀	m	t	1

Table des Dignités, Fortunes et infortunes des planètes en Chaque signe et de degré du zodiaque.

Sagittaire

Sagittaire.

1 ^{re}	2 ^e	3 ^e	4 ^e	5 ^e	6 ^e	7 ^e	Fort. part. a rem. vis.	Lucid. touc. fume. yag.	Madeu. femi.	Les faces	Les termes	Les degres.	Maison Di. 2 ^e 4 ^e exalta. Du. 10. 12. 14. Di. 15. 16. 18. 20. 22. 24. 26. 28. 30. 32. 34. 36. 38. 40. 42. 44. 46. 48. 50. 52. 54. 56. 58. 60.
Fortune	infortune	Des	planete										
1 ^{re}	2 ^e	3 ^e	4 ^e	5 ^e	6 ^e	7 ^e							
axem	16	♀	☾	f	l	1							
	17	♀	☾	f	l	1							
	18	♀	☾	f	l	a							
	19	♀	☾	f	l	a							
	20	♀	☾	f	l	f							
	21	♀	♄	f	f	1							
	22	♄	♄	f	f	1	pa						
	23	♄	♄	f	f	1	a						
	24	♄	♄	f	f	p							
	25	♄	♄	m	f	1							
	26	♄	♄	m	l	1							
planetum	27	♄	♄	m	l	p							
	28	♄	♄	m	l	1							
	29	♄	♄	m	l	1							
	30	♄	♄	m	l	p							

Table des Dignitez, Fortunes et infortunes des planettes en Chaque Signe et Degrez du Zodiaque.

♄ Capricorne.

♄ Capricorne.

Les Degrez.	Les heures.	Les faces.	mandeurs peni.	Luciferos. fume. piog.	Fort puit a rem. iud.						
1	♂	24	m	f	1	16	♀	or	f	f	1
2	♂	25	m	t	p	17	♀	or	f	f	p
3	♂	25	m	t	1	18	♀	or	f	l	1
4	♂	25	m	t	1	19	♀	or	f	l	1
5	♂	25	m	t	1	20	♀	or	f	l	f
6	♂	25	m	t	1	21	♀	o	f	t	1
7	♂	25	m	t	p	22	♀	o	f	t	p
8	♂	25	m	t	1	23	♂	o	m	t	1
9	♂	25	m	l	1	24	♂	o	m	t	p
10	♂	25	m	l	1	25	♂	o	m	4	1
11	♂	25	m	l	1	26	♂	o	m	4	1
12	♂	25	f	f	f	27	♂	o	m	4	a
13	♂	25	f	f	f	28	♂	o	m	t	pa
14	♂	25	f	f	f	29	♂	o	m	t	a
15	♀	25	f	f	1	30	♂	o	m	t	1

maison noc. de 3. exalte de 3. tripli. de 2. au 9. nac. de 3. Com. de 3. exil de 4.

Table des Dignitez Fortunes et infortunes des
 planettes en Chaque signe et degrez du zodiaque.
 poissons. poissons.

Le degrez	Les Termes	Les faces	mascul-femi	facil-ten-fune-paq	Fort-paut. ayem-lind						
1	♀	♂	m	f	1	16	♂	♂	f	f	1
2	♀	♂	m	f	1	17	♀	♂	f	l	1
3	♀	♂	m	f	1	18	♀	♂	f	l	1
4	♀	♂	m	f	p	19	♀	♂	f	l	1
5	♀	♂	m	f	1	20	♂	♂	f	l	f
6	♀	♂	m	f	1	21	♂	♂	m	l	1
7	♀	♂	m	f	1	22	♂	♂	m	♀	1
8	♀	♂	m	l	1	23	♂	♂	m	♀	1
9	♀	♂	m	l	p	24	♂	♂	f	♀	p
10	♀	♂	m	l	1	25	♂	♂	f	♀	1
11	♀	♂	f	f	1	26	♂	♂	f	l	1
12	♂	♂	f	f	1	27	♂	♂	f	l	pf
13	♂	♂	f	f	f	28	♂	♂	f	l	p
14	♂	♂	f	f	1	29	♂	♂	m	f	1
15	♂	♂	f	f	1	30	♂	♂	m	f	1

maison Noe 21. caudata 22. quadrifida 23. 24. 25. 26. 27. 28. 29. 30. 31. 32. 33. 34. 35. 36. 37. 38. 39. 40. 41. 42. 43. 44. 45. 46. 47. 48. 49. 50. 51. 52. 53. 54. 55. 56. 57. 58. 59. 60. 61. 62. 63. 64. 65. 66. 67. 68. 69. 70. 71. 72. 73. 74. 75. 76. 77. 78. 79. 80. 81. 82. 83. 84. 85. 86. 87. 88. 89. 90. 91. 92. 93. 94. 95. 96. 97. 98. 99. 100.

Du temperament de l'air en
général.
article 1^{er}

L'air ne conservant pas son temperament naturel,
Cause une infinité de maladies. C'est pourquoy il est
juste de le Connoître jus qu'à la dernière différen-
ce, par le moyen de la figure dressée au point que
le soleil entre dans les equinoxes, ou dans les Sol-
tices; dans laquelle l'on doit Considerer les rencon-
tres que ce bel astre fait avec lune, les angles
En milieu du Ciel et de l'ascendant, avec la qua-
tité de l'astre qui domine lieu de ses rencontres
qui se font, ou par Conjonction, sextil, trine, ou
opposition, il faut encore avoir égard aux étoiles
fixes qui s'y rencontrent, et l'on doit Juger sui-
vant leur temperament, de la bonne ou de la mau-
vaise Constitution des Saisons, Jus qu'au dernier
degré de la terre, ou de la foiblesse de la planète
qui domine dans la figure.

Methodes Sure pour Connoître les qualitez
de l'air.

article 2^o

Cette façon de Juger des temperaments des airs,
est plus Sures que celle qui procede par les effets,
dont elle va la Connoissance que lors qu'il sont acci-
46

31 en

arriver; au contraire, l'astrologie, qui les connoit
longtemps auparavant, Hippocrate et Galien nous
assurent en plusieurs endroits, que la sécheresse ex-
cessive cause les fièvres aiguës, la phtisie, les Dou-
leurs de têtes, et autres maladies; que la pluie produit
les fièvres pourries et continues, le flux de ventre, les
Catarres, les angines, et les apoplexies: que les vents
Septentrionaux sont meilleurs que ceux du midi, parce
qu'ils fortifient le Corps, au quel néanmoins ils ne
laissent point de Causes des Catarres et des fluxions,
en resserrant le Cerveau; et que les méridionaux
causent des vertiges et des pesanteurs de tête en l'hu-
mectant, la difficulté de voir et d'ouïr, avec la la-
bitude et de la langueur des membres, mais ils
n'ont fait ces pronostics qu'après une longue
observation, qui se trouve néanmoins trompeuse;
parce qu'elle ne procede que par des effets particuliers.

du printemps. article 3 en

Mais l'astrologie ne se trompe point; parce qu'elle
procede de la Cause générale et particulière des
effets; et qu'elle nous assurent, que si mars se
trouve joint au soleil faisant son entrée dans
le bélier, nous commencer le printemps qui doit être
chaud et humide, qui le rendra contraire à son

naturel, et qu'il le fera chaud et sec pour causer des
tempêtes en l'air; Des maladies mortels aux vieillards,
Des fausse Couches aux femmes grosses, et des Dissente-
ries aux bilieux. mais si le Soleil entroit dans le même
signe du belier avec quelque autre planete, qui rendit
le printemps plus humide qu'il ne doit être, il causeroit
Des apoplexies, Des petites veroles, Des frenesies, et des
fièvres difficiles à guerir; S'il y entroit avec Saturne,
qui le rendit froid et plus sec, il augmenteroit
les pourritures, Jus qu'à causer la peste.

De l'été.

Si le Soleil se trouve dans le Cancer pour y com-
mencer l'été, qui doit être chaud et sec, avec quelque
planete ou quelque étoile fixe, qui augmente la sé-
cheresse au delà de sa Constitution naturelle, il causera
de petites veroles et des fièvres en abondance, avec grande
douleur de tête: et s'il y étoit avec quelque autre planete qui
le rendit humide et chaud, il produiroit de grandes mala-
dies, des fièvres aiguës et pourries, Des Dissenteries, et de
grandes hémorrhies: S'il y étoit avec Saturne qui le rendit froid,
il seroit salutaire aux bilieux, principalement s'il est
avec un peu de pluie; et s'il est serain avec des vents sep-
tentrionaux, il sert aux pituiteux.

De l'automne

Si le Soleil va Courir les balances pour y faire

L'automne, qui doit être Chaud et humide, et qu'il
s'y rencontre avec mars, elle sera nuisible aux bilieux
et aux thabides; elle leur causera des fièvres continues, et
des oppressions de poitrine, avec abondance de mélancolie;
parce que mars la rend plus sèche qu'elle ne de-
vroit être d'elle même; elle ne laissera pas néanmoins
d'être utile aux phlegmatiques et aux femmes. Si le
soleil est avec la lune dans ces balances, l'automne
sera trop humide depuis le commencement jusqu'à la
fin; c'est pour quoi le Cerveau se remplira de tant d'excri-
mens, qu'étant à la fin obligé de s'en délivrer sur les
instruments de la voix, il causera au commencement
de l'hiver, des rhumes, des fluxions, des catarrhes et des
doulours de tête en abondance.

De l'hiver.

En fin si le soleil va occuper le Capricorne pour y
commencer l'hiver; qui doit être froid et sec, et qu'il
y soit accompagné de quelque planète qui augmen-
te ou diminue sa Constitution naturelle, et qui
lui est influé même une contraire, il causera
des maladies conformément à l'éloignement de sa
Constitution naturelle.

Règle particulière pour Convoitce le tempérament
des Saisons

or si l'on veut avoir des regle plus précise
pour Connoître tous ces Changement jus qu'à la
derniere difference, l'on doit examiner dans la
figure Celeste les Signes que le Soleil occupe
pour faire les quatre Saisons de l'année; les
points Cardinaux; les pleines et nouvelles lune
avec leurs quartiers; le passage des planettes, leurs
aspects et leurs domiciles, afin de Juger de ce qui
doit arriver; Car si les bonnes planettes sont dans
l'ascendant, ou qu'elles le regardent favorablement,
la lune n'étant point blessée des malefiques, et
les seigneurs des lunaisons et de leurs quartiers
étant bons; où heureusement regarder de quelque
fortune, il se y aura point de maladies en ce tems.

De l'application des Seigneurs des Saisons
avec les maisons.

mais si le Ciel est autrement disposé, et que les
méchantes planettes ayent le dessus, il arrivera beau-
coup de maladies, signifier par la planette qui prédo-
mine la quelle ayant encore quelque application
avec le seigneur de la 8^e maison, les rendra mor-
telles; et si il a quelque Commerce avec le seigneur
de la 6^e, il les fera longues et très facheuse;
et ainsi des autres maisons selon leur signification.

Si l'on en veut encore avoir une connoissance plus particulière, il faut examiner en détail les propriétés de chaque planète et commencer par Saturne, comme le plus éloigné.

(Voyez en les significations des planètes en mon manuel astronomique.)

Comment il faut juger une révolution annuelle qui a plusieurs signes.

L'on doit ici observer, que si il y a voit plusieurs Seigneurs de la révolution de l'année, qu'il faudroit prononcer selon leur qualité, et selon celle des étoiles fixes qui les rencontrent. Car le soleil entrant dans les équinoxes, ou des solstices; est plus ou moins chaud, selon la nature des étoiles qui sont dans le signe qui court; et ainsi des planètes qui changent les constitutions des saisons; parceque si joint au mars pendant le printemps, qui doit être humide, le rend chaud et sec; il fait l'été très ardent; l'automne de même que le printemps; et l'hiver médiocre et languissant.

Règle particulière pour juger des saisons.
Les trois planètes supérieures étant en des signes septentrionaux donne de la chaleur pendant le quartier quelles sont ainsi constituées; et elle font

Le Contraire, si elle sont dans des signes meridionaux,
Saturne dans son propre domicile pendant le quartier
d'hiver, causera un très grand froid; tempere la Cha-
leur de l'ete; augmente la secheresse au printemps
et produit le même effet en automne, s'il y est joint
avec mercure. Les planetes et les etoilles d'un tem-
perament contraire, ayant quelque application
mutuelle, causent un temperament mediocre, com-
me par exemple, mars etant joint à Saturne, tem-
pere le froid de l'hiver; et joint à mercure, regar-
dant la lune, ou le seigneur de l'ascendant dans la
Cancer, ou dans la vierge, il cause une grande secheresse.
Si le soleil entrant dans les tropiques, regarde la lu-
ne, si tuée dans un signe humide, cause quantité de
pluies: et si la lune n'est point dans un signe humi-
de, et qu'il n'y ait que Venus, la saison sera tem-
perée et agreable. =

autre regle particuliere pour Connoître le tempé-
rément Des quatre Saisons.

Du printemps.

Si mars regarde les lieux de la Conjonction, ou de
l'opposition des luminaires qui ont précédé la revo-
lution annuelle, il cause des foudres, des éclairs
et des tonnerres au printemps. Les planetes brûlées le
remplissent de ruées, Venus retrograde, pendant

que le Soleil Court le belier ou le taureau, rend
le printemps pluvieux; et si Saturne est le maître
de la figure du printemps, il le rend froid, humide
et venteux.

De l'été.

Cinq planètes direct dans la figure d'été, le
rendent fort agréable, quoique chaud; et si elle
sont retrogrades, le rendent aussi agréables; mais
un peu frais; parce que les direct échauffent, et que
les retrogrades rafraichissent, selon nos principes.
Si les Stationnaires sont chaudes; elles font une
grande chaleur; et si elles sont froides, elles opprorent
le contraire. Les humides augmentent les pluies;
les seches, la secheresse; et les retrogrades sont
plus froid que les chaud; excepté Jupiter, opposé au
Soleil. Les planètes bouliés dans la 8^e maison;
causent beaucoup de chaleur en hiver, et au prin-
temps et de tonnerre. le Soleil au terme de mars,
augmente la chaleur en hiver, et au printemps la
secheresse, et cause peu de pluie. Saturne Saignant
de la figure d'été le rend tempéré en chaleur;
mais inmodérément sec.

De l'automne.

Les planètes bouliés dans la 8^e maison, rendent l'automne

froide et humide; et si toutes les planètes sont re-
trogrades ou directes en hyver, elles le rendront
fort seche en toute sorte de Climat. Si le Soleil
entrant dans le 18. degré du Scorpion, Venus se
trouve dans un signe à quatrique l'automne sera
si pluvieuse, qu'on ne verra qu'inondation.

de l'hyver.

Les planètes brulées dans la figure d'hyver, le rem-
plissent de nuées, avec des vents meridionaux;
Venus direct et oriental, lors que le Soleil court le
Capricorne, le verseau et les poissons, fait le commen-
cement de l'hyver un peu pluvieux, et beaucoup sur
la fin, si quelque étoile fixe, ou l'empêche; mais
si elle est plus près du Soleil, elle rendra contraire;
comme lors qu'elle est retrograde, qui cause beaucoup
de pluie au commencement, et sur la fin peu; étant
aussi retrograde lors que le Soleil est dans les si-
gnes d'hyver, elle le rend encore humide et pluvieux.
elle fait le même effet si le Soleil est dans les
signes du printemps, parce que Venus est au regard du
Soleil, comme la femme au regard de son mari, et
ne signifie que pluie d'elle-même. Si au commence-
ment ou à la fin de l'hyver; Saturne se trouve seigneur
de la lune et de la figure, il fera un froid horrible,
avec de grande nuée et des neiges en abondance. Si le
Soleil depuis le Capricorne jusqu'au belier, se joint

32^e —

Dans cet intervalle à une planette retrograde, il
Causera une grande secheresse, et une grande humidité;
S'il en rencontre deux, si trois, les pluies seront si
abondantes qu'elle sembleront submerger la terre
si quatre, un deluge; et comme les planette Superie
ures ne se joignent jamais avec le soleil lors
qu'elles sont retrogrades; il faut, par consequent
entendre ces regles par aspect, et non pas par
Conjonction.

De la qualite du tems durant Chaque
Lunaison.

Pour connoitre la qualite de l'air pendant une
Lunaison, il faut observer le point et le moment
que la lune se joint ou s'oppose au soleil, et
en dresser la figure pour y avoir la disposition
des astres, et la force ou la foiblesse de celui
qui domine, lequel en cas douteux, est toujours
celui qui se trouve au lieu du luminaire qui est
sur la terre, ou dans quelqu'un des angles, prin-
cipalement s'il est la lune, ou si la precede en
dignité; parce que le seigneur qui est plus près
des angles, opere plus puissamment que les autres
qui en sont éloignés.

Regle particuliere.

L'on doit aussi examiner le Seigneur et le Signe
avec celui de la lune, et leur qualité propres à
mouvoir les tempêtes ou autre choses; la
situation de leurs Seigneurs; leurs aspects;
leurs latitudes avec celle de la lune; parce qu'il
produisent leurs effets du côté d'elle: on y doit
encore observer les aspects mutuels des planètes
sans la lune, le Seigneur de la figure, et les astres
qui sont dans les angles d'orient, en occident, et
du milieu du Ciel, avec la conjonction des étoiles
fixes en chaque jour; parce que les plus clairs
agissent lors qu'elles montent ou descendent. L'ho-
risont comme la Canicule qui cause la secheresse
en se levant avec de grandes maladies; au contrai-
re l'acture qui cause la pluie en se couchant de sorte
que si ces étoiles n'empêchoient les effets des
planètes, l'on n'auroit pas moins de pluie dans
un tems que dans un autre. C'est pourquoy si, il
faut examiner les passages avec les planètes
et leur qualité tempétueuses, ou autres; comme
les. Hyades, pleyades, et les annons; et princi-
palement avec la lune, venus, mars, et mercure.
qu'il faut avoir égard au saisons pour
prédire juste.
L'on doit encore avoir égard au quartet de l'an,

pour pronostiquer Chaque Chose selon la Saison, Comme la grêle en avril et en octobre; la neige en hiver, et les tonnerres en été à l'horizon du lieu pour le quel on travail: au signe sous le quel il est situé; et aux tempêtes qui ont coutume d'y régner; aux eclipses; aux Comètes et aux autres Constitutions générales qui changent quelque fois les predictions particulières, lors que l'air change par la diverse nature des signes, ou par les differens regards des planettes.

qu'il faut avoir égard aux signes, il faut aussi observer les divers temperamens des signes, qui se prend de leur triplicité: celle de feu, comme le lion, le belier, et le sagittaire, signifie chaleur en été, et en hiver, peu de froid, lors qu'elle prédomine à quelque éclipse, ou à quelque autre configuration, Conjonction, opposition, trine ou quadrat des luminaires. Celle de terre, comme le taureau, la vierge, et le capricorne, marque un grand froid en hiver, et peu de chaleur en été. Celle d'eau, comme le cancer, le scorpion, et les poissons, indique la pluie en été, et la chaleur modérée dans le printemps, et en automne des grêles. Celle d'air, comme les gémeaux, les

Balances, et le versseau, presage le bon tempera-
ment de l'air, principalement si Jupiter et Venus s'y
trouvent; mais si Mercure s'y rencontre, elle
cause les vents.

Il faut aussi égard aux formes des signes.
Or après avoir examiné une figure lunaire, il est
encore besoin de considérer les images des signes,
formées par la différente situation des étoiles fixes
et leurs différentes qualités: Car la moitié des pois-
sons, d'aries et du taureau, cause les vents; et la tête
du taureau, avec tous les gemmeux, cause la douceur
de l'air, les petites pluies, avec de petits vents dont les
gemmeux sont la cause. L'écrevisse et le lion cau-
sent la chaleur extraordinaire, et les grêles: la
vierge diminue la chaleur, et donne la pluie. Les Ba-
lances et le scorpion, rendent l'air inconstant: le
sagittaire donne la pluie et la neige: le capricor-
ne fait le froid: le versseau et le commencement
des poissons, grossissent les rivières.

Des parties du belier.

Mais pour mieux pronostiquer, il faut sçavoir que
les premières parties du belier, qui sont depuis
le 28^e degré du dit signe, jusqu'au 1^{er} degré
du taureau, font les vents et les pluies à cause des
étoiles de la nature de mars, de saturne, et mercure,

qui s'y trouvent; les quelles néanmoins ne laissent pas de Courir le Zodiaque; et Changent avec le tems de situation, à quoy il faut prendre garde. les seconds Degres depuis le 4^{em} Jus qu'au 10^{em} du taureau, sont tempérés, et donne même quelque peu de Chaleur et de Secheresse, à Cause des étoiles martiales qui sont au pied de derrière, au rind et au Jarets du belier: les derniers Degres qui sont depuis le 10^{em} Jusqu'au 14^{em}, sont pleins de Chaleur et de peste, à Cause de la nature de Saturne, de mars et de mercure.

Des parties du taureau.

les premières parties du taureau, depuis le 14^{em} Degre Jusqu'au 24^{em} ou sont les pleyades de la nature de mars et de la lune, sont turbulentes, ventueuses, nebuluses; mais néanmoins appresent qu'autre fois. les moyennes du 24^{em}, Jusqu'au commencement des gemeaux, sont quelque peu humide, et d'une Chaleur modérée, à Cause des étoiles de la nature de Saturne, de Jupiter, de mars, et de mercure. Causent les éclairs, les tonnerres, et les foudres; mais l'espace septentrional est tempéré; parce que persee y est composée d'étoiles Saturniennes et Joviales, et l'espace meridional est incertain, à Cause des étoiles martiales du taureau qui y

sont avec d'autres de la nature de mercure, de
saturne, de mars, et de la lune.

Des parties des gemmeux.

Les premières parties des gemmeux du 28^e degré jus-
qu'au 6^e du degré du Cancer, sont un peu humide,
et nuISIBLES, celles du milieu, contenant au bras et
au genou des étoiles saturniennes, jusqu'au 11^e du
degré du Cancer, sont tempérées, et un peu sèche; et
les derniers depuis le 11^e jusqu'au 24^e, sont in-
certain et melancoliques, tendentes à la secheresse, à
cause de quelques étoiles de saturne, de mars, et de
mercure, la partie boreale fait les vents afflige la
la terre, et la meridionale, cause la chaleur et la sec.

De la partie du Cancer.

Les premiers degrés du Cancer du 24^e au 1^{er} du
lion, ayant à ses pieds des étoiles qui participent de
mars, de mercure et de la lune, frappent la terre, et
rendent le temps noir et obscure: ceux du milieu du
1^{er} au 7^e, sont chaud et secs, à cause des étoiles
de mars et du soleil, et les derniers du 7^e au 13^e,
sont secs et venteux.

Des parties du lion.

Les premières parties du 13^e au 24^e du degré ou sont
regulus et d'autres étoiles de la nature de mars, de

Saturne, de Venus et de Jupiter, sont étouffantes
et pestilentielle: Celle du milieu, du 2^e au 4^e. de la
Vierge, sont tempérées, tendantes à l'humidité, à
cause des étoiles qui participent de Mars, de Saturne
de Jupiter, de Mercure, et de Venus: et les dernières du
11^e au 14, sont tempérées, un peu chaudes et humides,
à cause de la queue du lion qui est Saturnienne; et
Venerienne. la partie du Septentrion est incons-
tante et fort. Chaud, à cause des étoiles martiales qui
sont voisines de l'ourse majeure, et celle du midi est
humide, à cause de l'Hydre, qui participe de Saturne
et de Venus. = Des parties de la Vierge.

Le commencement de la Vierge depuis le 14^e en degré
jusqu'à la fin, est un peu chaud et mechant, à cause
des étoiles martiales: le milieu qui s'étend jusqu'au
18^e en des balances, est tempérées: et la fin, qui va jus-
qu'au 18^e degré du Scorpion, est humide, la partie Sep-
tentrionale est Ventuse, à cause des étoiles mercuri-
ales: et la meridionale est tempérées, à cause des
étoiles de Saturne et de Jupiter.

Des parties des balances.

La première partie depuis le 18^e du Scorpion jusqu'au
19^e en est tempérée, la seconde, depuis le 19^e jusqu'au
10^e en est aussi tempérée.

et la Dernière du 19 en au 26, est humide: le
Côté boreale est ventuy, et celui du midi sec et ven-
tuy. Des parties du Scorpion.

Le Commencement du Scorpion du 26 en au 6 du
Sagittaire, produit d'extrêmes: le milieu du 6 en au 16 en
est temperée; et la fin du 16 au 26, est turbulente. La
partie boreale est chaude, et l'australe est humide.

Des parties du Sagittaire.

Le Commencement du 26 au 6 du Capricorne, est froid
et humide: le milieu du 6 en au 16 en est temperée, incli-
nant néanmoins au froid; et la fin du 16 au 28, est
chaude. le Côté du Septentrion est ventuy, et celui du
midi est humide et inconstant.

Des parties du Capricorne.

Les 1er degré du Capricorne du 28, au 7 du Verseau
sont chaud et nuisibles, à cause des étoiles de venus
et de mars: les 2^{es} du 7 au 18 sont temperées; et les
derniers du 18 au 28 sont plus que, humide et mal-
faisant, tant du Côté du midi, que du Scorpion.

Des parties du Verseau.

Le Commencement du 28 jusqu'à la fin, est hu-
mide; et de la fin jusqu'au 8 en degré des poissons,
est temperée, à cause des étoiles de Saturne et de Jupi-
ter; et l'extrémité du 8 au 18 est ventuy, le Côté

Du septentrion est Chaud, et celui du midi la neige.

Des parties des poissons.

Les poissons sont froid depuis le 15. jusqu'à la fin;
de la fin jusqu'au 15 du belier, sont humides; et du
15 jusqu'au 28. ils obscurissent l'air; le côté du
nord est ventuy, et celui du midi est aquatique.

Des effets de Saturne.

après avoir observé la nature des signes, il faut encore
observer celle des planettes et Commences par Saturne; lequel
étant plus froid que sec principalement s'il est oriental,
fait les nuës et la froidure de l'air; mais comme nous
en avons déjà parlé en general dans le Chapitre precedent
il se faut contenter de quelques regles particulieres: De
sorte que si Saturne est Seigneur de quelque figure
lunaire, l'on jugera de la qualité de l'air, conformément
à la saison; parce qu'il produit des nuës epais et
obscures dans un tems, et dans un autres des brouillards,
le froid, la gelée, la grêle et la neige; et s'il est en
autre fortune de quelque bonne planette, comme de
Jupiter est Seigneur de la lunaison il promet, même en
hiver, un tems serin et un vent d'orient. si Jupiter
est Seigneur de la lunaison, la plus grande partie du
mois sera seraine, tiède, agreable, et salutaire à tous

les animeaux, si mars en est le seigneur, il y aura
grande chaleur et socheresse, selon la saison, et prin-
cipalement s'il est dans les gemeaux. Si le soleil en
est le maître, l'air sera mediocrement chaud et sec. Si
venus ou la lune en sont les dames, il sera humide;
venus toutes fois le rend plus agreable que la lune
et si mercure en est le seigneur, il sera inconstant et venteux.
Des Conjonction de saturne, et de ses effets.

Si saturne est joint a jupiter, il rend l'air, durant
quelques jours, ou serain ou pluvieux, ou venteux; et
si les luminaires les regardent étant joint dans des
signes humides, des inondations continuelles, si saturne
est joint a jupiter par aspect dans des signes humides
il fait des changements en l'air, des pluies, avec des vent
et des grêles durant quelque jours, avant et après
particulièrement en été, en hiver, et au printemps, des
neiges; et ils operent le même, tant par aspect que
par Conjonction. Saturne avec le soleil, principale-
ment dans des signes d'eau, fait l'air pluvieux et froid
durant quelque jours: dans le sagittaire et dans le
capricorne, grand froid. Saturne avec venus opere
selon la nature du signe où il est: car dans des signe
humides avec quelque application de la lune, il fait
l'air froid et pluvieux. Saturne avec mercure opere
aussi selon la nature du signe, dans les humides, les

pluies; et dans les secs; la secheresse. Saturne avec
la lune, augmente le froid d'un ou deux jours, et
souvent il cause la grêle.

Des effets de Jupiter.

Jupiter, joint avec les autres planettes, dispose l'air
selon la nature du signe qu'il court: avec Mars, dans
des signes humides, il cause les pluies salutaires, les
vents, les éclairs, les tonnerres, et les foudres. Dans des
signes de feu, avec des étoiles tempeteuses, il produit la
grêle, ou la neige dans le milieu de l'hiver. Jupiter et
Venus avec le Soleil, principalement dans des signes
d'air, fait les vents serains et salutaires; dans des
signes humides, quantité de pluie. Jupiter et Venus agi-
sent selon leur force en general, et causent le beau
temps; mais dans des signes d'eau, causent les pluies
doucees, principalement si la lune leur envoie ses rayons.
Jupiter avec Mercure augmente les vents, et la chaleur,
trouble l'air, et cause des pluies en quelques endroits.

Des effets de Mars.

Mars avec le Soleil, principalement dans des signes
doubles, cause grande chaleur en l'air, avec de grandes
maladies particulièrement au printemps, autrement il a-
git selon la qualité du signe où il est, avec beaucoup
de force et de vigueur, il fait les pluies dans des signes

D'eau, les foudres et les tonnerres; dans des signes de feu
la secheresse. étant brulé, il diminue tous jours les pluies
avec le soleil; il cause la grêle: avec venus, quantité
de pluies, principalement s'ils sont dans des signes humi-
des: il agit avec mercure conformément au signe où
il se trouve: dans les chauds la chaleur: dans les froids,
la secheresse: dans les aquatiques, les pluies, avec des
vents impétueux en automne: des grêles en hiver; et
des neiges au printemps

Des effets du soleil.

Le soleil avec venus fait le temps humides; et venus
étant retrograde, lors que le soleil marche dans le ca-
pricorne ou dans le versseau, ou dans les poissons,
fait l'hiver pluvieux; et si le soleil est dans le belier
ou dans le taureau, elle fait le printemps de même. le
soleil agit selon la qualité du signe où il est;
et s'il applique à mercure, il agit aussi en général
selon la qualité du signe; dans des signes d'air,
il cause des vents, et dans des humides il fait les
pluies.

Des effets de venus.

Venus avec mercure, encore qu'elle opere en géni-
ral conformément au signe qu'elle court, elle fait
en particulier les pluies, lors qu'elle passe d'un
signe à l'autre: si elle est stationnaire, direct.

où retrograde, elle signifie des vents tempétueux,
des pluies, et des nuës. elle en fait encore autant
lors qu'elle est opposée à la lune dans un signe deau.

Des effets de la lune.

La lune étant le Canal d'où nous viennent les vertus
des autres astres, il en faut observer les aspects et
les applications, les signes qu'elle court, les étoiles
qu'elle rencontre, les latitudes, les Conjonctions, et les
oppositions qui ont immédiatement précédé ou suivi
les entrées du soleil dans les points Cardinaux, pour
sçavoir la qualité du quartier de l'année et de cha-
que semaine, par les quadrat, trine, et oppositions,
avec le soleil; et pour la connoître plus précisément,
l'on doit observer, que Saturne étant Seigneur du
lieu de la lune, lui applique doublement du vertus, et
lui fait redoubler le froid lors qu'elle est pleine; et
la secheresse lors qu'elle est quide de lumiere.

De la lune jointe à Saturne.

La lune jointe à Saturne dans des tems secs, cause la
gelée blanche. en des tems humides, elle fait les jours
froids et sombres; et si se séparant de Saturne elle
va s'appliquer au soleil, ou par Conjonction, ou autre-
ment, elle cause un grand changement en l'air, prin-
cipalement si les planètes superieures lui appliquent
leurs rayons. Si Jupiter en est le Seigneur et qu'il

applique sa vertu par Conjonction, quarré, trine, ou
opposition, il rend l'air Serain par des vents Septen-
trionaux, et opere bien souvent selon le signe qu'il
occupe, Comme dans le beliet ou dans le Scorpion, il
tapisse le Ciel de nuées blanches; et si mars y applique,
il fait les éclairs et les tonnerres; si la lune se
separant de Jupiter s'en va immédiatement vers
mercure, elle cause des vents furieux.

De Mars et de la lune.

Si mars est avec la lune, il opere selon la nature des
étoiles ou des signes qu'il court: Dans ceux de feu,
il fait les nuées rouges, les vents tumultueux, les éclairs,
les tonnerres, les foudres, conformément aux saisons
dans les signes de terre en hiver, il rend l'air mu-
sible, froid et pluvieux. Dans ceux d'eau, il fait
les vents occidentaux, qui échauffent l'air, et di-
minuent le froid. Si la lune se separant de mars,
rencontre Venus, elle fait de grande pluies, Confor-
mément à la nature de Venus, et principalement
si les autres plusieurs y apportent quelque témoigna-
ge. =

Des aspects de la lune et du soleil
La Configuration de la lune avec le soleil signifie
Serenité, tantot vent, tantot tranquillité, selon le
tempérament des signes qu'ils occupent: et si la
lune se separant du soleil s'en va immediate

ment vers Saturne; elle ouvre les portes du Ciel
et opere le même effet lors qu'elle est ascendante
et que de l'opposition d'une planete elle passe dans
une autre; et si elle est dans les noeuds avec quel-
qu'etoiles plusieurs, ou en aspect avec Saturne,
elle fait des pluies Continuelles.

De la lune et de Mercure.

Mercuré agit selon la nature des signes; et lors
qu'il est associé avec la lune en des signes humi-
des, il cause la pluie: si la lune se separant de
Jupiter rencontre mercuré, elle cause les vents,
principalement si Saturne et mars y applique
par quarré ou opposition.

Du 4^e jour de la lune depend le reste du mois.
Le 1^{er} jour de la nouvelle lune montre le plus
souvent la qualite^{de} de l'air durant le reste du mois,
parce qu'elle commence alors de paroître sur la
terre, et si elle est avec Venus dans des signes
humides, elle cause les pluies, les éclairs, les
foudres et les tonnerres; et ainsi du reste.

fin

Calismens.

Salomon étoit trop sage pour laisser à la postérité des images de fables et prestiges; et toute fois on lui impute un livre intitulé, Des Secours des pierreries, où il dit, que la figure d'un homme gravée sur du jaspe vert en chassée dans l'airain, ayant un bouclier pendu au cou, et un casque en tête, un glaive élevé à la main, et foulant un serpent aux pieds, rend celui qui le porte au col, est partout victorieux et invincible.

que la figure du scorpion et du taureau, gravée en quelque pierres en chassée dans un anneau de fer, cause les divisions parmi ceux qui en sont touchés, au contraire, la figure d'abeliel, avec la moitié du taureau, gravée dans une pierre, et en chassée dans l'argent, apporte la paix et la concorde. — que la figure d'un verseau gravée sur une turquoise, fait gagner aux marchand, tout ce qu'il veulent. que la figure de mars qui est un soldat armé avec sa lance, gravée sur une pierre, rend l'homme belliqueux. la figure de Japhet qui est la forme d'un homme, ayant la tête d'abeliel, gravée sur quelque pierre, rend celui qui le porte aimable et gracieux, et lui fait obtenir l'effet de ses desirs. que la figure du capricorne

34.ee

gravée sur une pierre précieuse, et enchassée
dans un anneau d'argent, rend l'homme invul-
nérable et en ses biens et en sa personne, un
Juge ne pourra jamais donner sentence contre
lui; il abondera en bien et en honneur, et acquerra
la bienveillance de tous les hommes.

pour la joie, beauté, et force de Corps.

gravée sur du Cuivre, l'image de Venus, qui est une
dame tenant en main des fleurs et des fruit, en
la première face du taureau, de la balance, ou
des poissons, ou jour et heure de Venus, ou de ♃.

pour acquérir les honneurs et dignités

si faite grave l'image de Jupiter, qui est un hom-
me, ayant la tête d'un belier, sur de l'étain ou
de l'argent, une sur une pierre blanche, ou jour
et heure de Jupiter, quand il est dans son domi-
cile, qui est le Sagittaire ou les poissons, ou
dans son exaltation, comme au Cancer, et qui
soit libre de tout empêchement de tous mauvais
regard de Saturne ou de Mars en un mot qu'il
soit fortuné en tout, porter cette image sur vous
et vous verrez ce qui lui passera votre Croissance.

pour avoir la faveur des grands.
graver l'image du soleil, qui est un roi assis
dans un trône, ayant un lion a son côté, sur de
l'or très pur et très raffiné, le soleil étant en la
premiere face du lion, et qu'il soit fort et fortuné.
pour avoir des richesses.

graver la figure d'une écrevisse à l'heure de saturne,
Cancer étant au milieu du Ciel, et saturne a sa 3^e
face, sur du plomb affiné, ou sur de l'or ou argent.
pour être heureux au jeu et marchandise.

graver la figure de mercure, sur un metal composé
d'argent, d'étain, et de six-argent, au jour et a l'heur
de mercure porter cette image sur vous vous verrez la
prosperité chez vous en peu de temps.

pour avoir l'esprit subtil.

graver mercure sur le même metal, qui est un
jeune homme assis, tenant en main un caducée, et
la tête couverte d'un chapeau, en la premiere face des
géméaux ou de la vierge.

que les figures des planètes, faites sur les metals qui leur
sont propres, au jour et a l'heure du planète, et quand il est
en bonne disposition, sont excellent pour les effets qui
dependent de sa vertu et de son pouvoir.

Les effets de la Sympathie.

La Sympathie qui se rencontre entre la pluie du bled, le sang ou le pus qui en est sortie, et la poudre, que l'on expose au soleil pendant les jours Cariculaires. produit tout le mystere: ne voyons nous pas que par la même Sympathie, qui se trouve entre le fer et l'aimant, fait que le fer qui en est touché, attire et fait mouvoir un autre fer qui en est éloigné; que l'aiguille de fer qui en est frotée, tourne toujours vers le pôle, en quelque lieu du monde qu'on la puisse porter: même il y a quelques auteurs qui disent, que deux aiguilles de fer d'une même sorte frottées ensemblement à l'aimant sous certaine Constellation qu'ils ne nomment pas, mais je crois que c'est celle de mars et de mercure etant conjoint corporellement à l'aimant ou d'aspect ou d'amitié, ou jour de l'un et de l'autre que ces aiguilles auroient une telle Sympathie ensemble, qu'ètant placées sur chacun son pivot, comme on les pose ordinairement aux boussoles, que lors qu'on fera tourner l'une, que l'autre ferait le semblable, fussent éloignées d'un bout à l'autre du monde.

Encre Sympathique.

Cette encre apparoit à nos yeux comme un petit miracle de nature, dont voici la Composition. L'on fait bouillir un demi quart d'heure dans un demi-septier de vinaigre distillé, une once de li targe d'argent puis on le filtre ce vinaigre, et l'on écrit, l'écriture étant sèche; n'apparoit nullement, si non en faisant passer par dessus l'encre en la quelle on aura détaché un morceau de Chaux vive, avec une éponge ou la barbe d'une plume, sans toute fois toucher aux papiers ni à l'écriture; alors cette écriture se découvre, s'ennoieit et apparoit visiblement; Car mars qui domine sur la Chaux vive, à cause de son excessive chaleur, est tellement ennemi de la lune, qui domine sur l'argent, et ce qui en dépend, à cause de sa froide humidité que l'un se tantant approche l'autre, change de couleur, et s'ennoieit, comme de Colere, tout ainsi que feroit un homme qui verroit approcher de lui son ennemi lequel même à près sa mort jette du sang en la place de son meurtrier, et comme la chandelle faite de suif humain, qui étant allumée, petille et se détachant, approchant d'un trésor. = or cette encre est un tres beau secret que peut faire admirer une compagnie; car ayant écrit à son insçu, une lettre de la premiere eau cy dessus, d'un côté d'une main de papier

ou il n'apparoit aucune écriture, et en la présence
de tout, écrire de l'autre côté de la main de papier,
avec l'eau de Charap, une pareille lettre que la première
Celle dernière écriture etant sochie, se apparoit au
point; mais tournant la main de papier, l'on verra
la première écriture bien lisible; tellement qu'on
croira facilement que l'écriture aura passé au
vers de la main de papier.

Fin du Manuel.

De la Levée de la Canicule et ses pronostiques.

La Canicule se leve le 20 Juillet, mais il faut
observer, en quelle maison du Ciel est la lune
au tems de son lever. Car si la Canicule se leve
la lune étant au Lion, il y aura grande abondance
de blé, vin, huile, et autres Chose seront à vil prix.
il s'élèvera des tumultes et séditions. l'air sera
Calmé et tranquille s'élèvera nation Contre
nation, et desindra comme tremblement de terre
et inondation. mais si la lune est en la Vierge, il
tombera grande pluie et grande abondance de
toute Chose, femme et bête exorteron, et y aura
bon marché de bétail.

La lune étant en libra il y aura émeute d'un
roi, et le bétail profitera absex et sedition popu-
laire, peu d'huile, Corruption de blé et abondance
de vin, et de fruits. Si la lune est au ^{Mars} ~~Mars~~ ^{Scorpion}
tumulte entre les prêtres, mortalité d'abeilles, et la
Disposition de l'air pestilentielle. Si elle est au
Sagittaire, l'année sera fertile et pluvieuse, et
abondante en blés, les hommes se rejoüront, et
y aura mortalité de bétail, Si la lune est au
Capricorne, il y aura émeute d'armes, force pluie,
blé, vin, huile, et à bon marché. Si la lune est au
~~poisson~~ ^{versepeu}, il mourra un roi, le blé se gâtera, y aura
grand nombre de sauterelles, peu de pluie, et la peste
sera grande. Si la lune est au poisson. Durant
levez de la Cunicule, force vin, force blé, et maladie.
Si la lune est au belier au levez de la Cunicule, y aura
grande mortalité de menu bétail, force pluie, peu de
blé, beaucoup d'huile. Si la lune au taureau, force
pluie, grêle, rielle aux blés, vin, et de tous fruit,
Défaüt de roi, perte d'hommes, émeute d'armes.
La lune au Cancer, se chereüe et famines. Diophanes.

Levez et Couches des étoiles.

Le Dauphin se leze le premier Jansvier.

Arcturus se leze le vingt Jansvier. Soir.

Les pluyades se couche le premier avril nuit clauze

et le 23 se leze avec le soleil. Orion se couche le

29. le 30 se leze avec le soleil.

4^e page

- le 7 de may les playades paroisso au matin
 le 19. les ayades se levent au matin
 le 23 orion Commence à se mouvoir.
 le 10 juillet orion se leve le matin.
 le 13 juillet froeyon se leve au matin.
 le 24 juillet la Cunicule se leve
 le 26 juillet des vents éridiens Commence à souffler.
 le 30 juillet, il se leve une étoile luisante en la poitrine
 du lion.
 le 25 août la Sagette se couche
 le 18 7. bre arcturus se leve.
 le 28. bre la Couronne se leve au matin
 le 24 8. bre les playades se couche soleil levant.
 le 10 9. bre, les playades se couche le matin, et orion
 Commence à se cacher
 le 22. 9. bre le Chien se couche au matin.

Jupiter dans les 12 maisons du zodiaque

Quant Jupiter sera en aries, qui est la premier
 maison, toute l'année sera abondante et oréal, parti-
 culièrement avec du vent eurus d'hiver sera froid
 et neigeux, et y aura des pluies sans cesse, et les
 rivières seront grande. après l'équinoxe du prin-
 tems, l'air se change en petite pluie et menues
 l'été sera salubre, l'automne sera chaude, et
 y aura des maladies de tête, comme toux et disti-
 lations, les lieux Champêtre porteront plus de

De fruits que les autres, mais il faudra prier
qu'il ne s'en soule guerre. Democrite dit que le vin
est bon et durable, et que cette année est propre à
planter la vigne, mais il faudra tenir le blé à l'air,
à cause des pluies, il y aura peu de volaille, et fera bon
dresser par terre et Jardin.

Jupiter en taureau maison de Venus, le commencement
de l'été sera tempéré et pluvieux, sur le milieu y aura
neige et la fin sera froide. mais sur tout il hivernera
depuis le milieu de l'hiver jusqu'à l'équinoxe
vernale, le printemps sera tempéré et humide jusqu'à
levers de la canicule, l'été chaud. l'automne glacial
et malade. et principalement les jeunes gens
seront sujet à devenir chassieux. les campagnes
raporteront plus que les montagnes. le vin aura à
souffrir la vendange se fera tard. il y aura abon-
dance de fruits d'écorce dur, peu de volaille. Cette
année est incommode à la navigation il mourra
quelque personnage illustre. au reste Democrite y
promet beaucoup de grande grêle, et de neige, et dit
que les vents zéphyrs ne souffleront semblablement
et faut prier Dieu il pourra venir tremblement de terre,
n'y mouvement d'expédition militaire.

Jupiter au gemeux, toute l'année souffriront les
vents. auster et africis, le commencement de l'hiver
sera venteux, le milieu tempéré et à la fin glacial
et venteux. le printemps tempéré, ayant de petites pluies

35
y aura force de vent, il fera des vents secs, les fruits
se gateront en l'air, principalement en Syrie. il
s'engendrera des maladies aux approches de l'automne
surtout aux jeunes gens de moyen âge, et aux
femmes, y aura aussi mal des yeux. l'automne
étant chaud. même il mourra des femmes. Des fruits
à l'écorce dure, y en aura en abondance, les fontaines
tariront. mais il y aura beaucoup mieux mettre des
fruits en réserve pour l'année suivante qui sera
sterile. Democrite dit qu'il yendra dommage de
de grêle, il faut craindre l'air pestilentielle.

Jupiter aux Cancer, l'été sera pour la plus
grande froidure du côté du levant, nubilleux, et en
flera les rivières. aux solstices d'hiver il y aura des
des eaux passablement, après l'équinoxe vernal
y aura grêles. les lieux aigre rapporteront plus de
de fruits que les autres, l'année sera saine excep
té l'automne. Democrite menace en l'automne
pustules chaude qui se jetteront au tour du Col.
pour qu'on au printemps il faudra chercher les
herbes et lâcher le ventre principalement aux
jeunes gens, et boire du vin pur, l'olivier rapportera
beaucoup de fruit.

Jupiter au lion, le commencement de l'été
sera froid et humide, avec grand vent, qui même

abaterons des arbres, le milieu tempéré, et la
qu'en froide. le printemps pluvieux. l'été semblable
au printemps, les eaux fonderont les fontaines, et les
pâturage aux bêtes. l'automne Chaud, et causera
maladie Comme Catarrhes et toux C'est pour qu'on il faut
user un peu plus de vin que de pain. le blé se portera
mediocrement, la vigne, et l'olivier seront fertile, Cette
année est Commode pour enter non pas plantes.
il y aura grande mortalité de bêtes domestiques,
et grande abondance Sauvages. il mourra quelque
grand personnage. il faudra prier Dieu qu'il ne se
fasse tremblement de terre.

Jupiter ala vierge, l'hiver Commencent sera
froid, au milieu tempéré, et finissant aura de grans
de glaces pluye, de tel sorte que plusieurs lieux
en seront submergex. le printemps pluvieux et
nuisible aux arbres, sur la fin du printemps y aura
grêle. l'été pluvieux et nébuleux et faut faire la
cueillette le plus promptement qu'il sera possible de
peur que les blés ne soient gâtés des pluies.

l'automne sera venteux et salubre, la vigne fertile
l'année propre à planter les vigne, le blé se gâtera
aisement. toute l'année sera bien saine, sans être
sujette à aucune maladie. il faudra prier Dieu
qu'il contregarde et preserve les biens de la terre.

Jupiter en balance, l'hiver au commencement
sera humide et sujet à gelée. le printemps tempéré

Sujet à Douleurs de tête. le commencement de
l'été semblable au printemps, l'année sera fort
dangereuse pour les femmes grosses. Democrite
dit que cette année là ne doit jamais avoir de
grand flux et si y grêle, mais que l'automne
sera humide.

Jupiter au Scorpion, l'hiver commençant sera
froid avec grêle, au milieu chaud et finissant il sera
doux. le printemps sera comme l'hiver jusqu'au
solstice d'été il y aura pluie et tonnerre les fontaines
tariron, le blé sera en mediocre qualité, la vigne
et l'olivier rendront abondance de fruit, il y aura
perte de bœufs, et Democrite dit que les fluxes sero
nt grand, et les maladies proche l'automne,
pourquoi il faut prier Dieu que la disposition de
tems ne soit pestilentielle. il faut dit-il manger
peu, et boire davantage.

Jupiter au Sagittaire l'hiver sera tempéré, et
humide, n'y chaud n'y froid les fluxes seront
grand, mais vers la fin, il sera froid et ventera.
le printemps sera sujet au vent du midi, et a la pluie
l'été tempéré, et sentant son hiver, mais il faudra
bien couvrir les aires à cause des pluies. l'automne
sera sain à cause de vents d'été qui règneront les
fruit avancé et les tardifs seront bons, et ceux qui
ne seront avancé n'y tardifs seront gâtés.

le blé viendra en abondance en plaine qu'aux
lieux àpre. le vin sera de garde qui sera vendan
ges tard tous arbres seront fertiles. l'année
sera propre à planter, et à toutes choses, il y aura
aussi grande quantité de gros bétail, mais il y aura
perte de chiens. il y aura tourmente sur la mer: et des
vents qui s'élèveront sur le soir. il mourra quelque
grand personnage.

Jupiter au Capricorne, le commencement de l'hiver
sera tempéré, et le milieu humide, et froid, la fin
sera venteuse. les eaux seront fortes et feront dom
mage. mais les eaux, les neiges, et le froid s'accroîtront
tout en un coup d'été devant le lever de la Canicule,
sera selon l'accoutumé, après il sera chaleureux
et malade les vents d'été seront fort, et se feront
tremblement de terre les plaine auront plus de fruits.
le vin sera endommagé par les grêles. l'année sera
bonne pour le menu bétail: mais pernicieuse au gros
bétail surtout au bœuf. l'automne sera sujet à douleurs
de tête et de maigrison, ou gratelle, il faudra prier
Dieu que la gelée et le vent n'endommagent les biens de la terre.
Jupiter au versseau, il fera grand vent commode aux
grains et au fruit qui ont l'écorce dure le com
mencement de l'hiver sera froid, la fin sera ven
teuse: le printemps humide approchant de l'hiver
est sujet à gelée. l'été sera passable des vents
à cause que les étésiens ventent fort, mais

il y aura quelque pluies, de sorte que les bleds
sentiront quelques inondations. en automne, il
s'élèvera des vents humides, et contraires aux
fruit qui ont l'écorce dure, le commencement de
l'hiver sera froid, la fin sera ventuse.
le printemps humide approchant de l'hiver, et
sujet à gelée. l'été passable des vent à cause
que les étés s'en ventent fort; mais il y aura
quelque pluie, de sorte que les bleds sentiront
~~quelques~~ quelques inondation. en automne, il se lèvera
des vents humides, et contraires aux fruits, et y aura
des indispositions tendantes à maladie aiguë procédan
te des causes humides pour les jeunes gens, que les
enfants de moyen âge. la gelée endommagera les raisins
en beaucoup d'endroits. les fraiches que l'on sème
et planter, il y aura aussi plusieurs naufrage, et mor
ra quelque personnage illustre. il faut prier Dieu de
Crainte des pestes et tremblement de terre
Jupiter aux poissons, l'hiver commence par pluie,
le milieu est ventuse, il se termine par grêle et neige
au printemps il ventera du vent d'ouest, l'été sera
chaud. l'automne ardent sur tout aux femmes, filles
il y aura aussi quelque mauvais vent qui brûleront
les fruit, l'an sera perilleux aux femme grosse

fin



pour sçavoir si on viyra ou non.

prenez de l'ortie verte mis 24 heures dans
l'urine du malade, si elle est toujours verte, descote
la vie, si elle se flétrit signifie mort ou danger.

Cette ceuvre argentée

prenez une once de bon étain, 2 onces de vil argent
mêlés les et faites fondre et liquides puis broyés les
avec eau gommée et en former vos lettres.

pour écrire en vert.

prenez jus de thuy vert de gris et saffran et
broyés bien tout ensemble, et écrivez avec de l'eau
gommée.

pour se rendre la face belle.

prenez une once de soufre, d'oliban blanc 2 onces
myrthe 2 onces, d'ambre 6 dracm. mettre cela en
poudre, et mêlé, et y ajoutant une livre d'eau rose,
faite le distiler au bain marie gardés l'eau en un
vaisseau bien bouché et quand vous voudrez vous en
laver le visage devant que de dormir, et le matin
nettoyez la face d'eau d'orge ou de fontaine: elle
sera belle et nette, que chacun l'admira et desi-
rera la baiser. Du bierre bonte feminine.

A	B	C	D	E	F	G	H
4	6	26	18	12	14	21	28

I	K	L	M	N	O	P	Q
11	16	12	19	11	9	12	8

R	S	T	U	V	X	Y	Z
12	31	6	9	13	12	30	20

table Cielte

116. Dimanche.	Soleil . .	28
13. lundi	lune . .	36
101. mardi	mars . .	14
12. mercredi	mercure . .	39
33. Jeudi	jupiter . .	43
25. Vendredi	venus . .	48
39. Samedi	Salurne . .	59

observation.

vous prendrez la premiere lettre du nom Cateine
 de la personne pour qui vous travaillerex. puis le
 quantieme du mois que l'on est, puis le jour de
 la lune, le jour de la semaine, et planete
 du jour.

Nombre très heureux 1-2-3-4-8-9-11-13-14.	Nombre très mauvais 10-16-17-18-20-21-29.
Nombre heureux 5-6-7-12-15-19-22-26.	Nombre mauvais 23-24-25-27-28-30.

Exemple. de 1825

Charles Dip a été Sacré mai - - - 29
 C'étoit de la lune - - - - - 12
 un dimanche - - - - - 116
 Soleil, planète - - - - - 28

total 187
 dixième part - 30
 reste - 28

urbain tombé malade ybre - - - 18
 C'étoit de la lune - - - - - 14
 un vendredi - - - - - 28
 planète - - - - - 48

le 28 le plus
 Dangereux

reste... 9
 très heureux

68	685 549 944 483 31	69	696 663 393 336 69	70	707 775 538 821 13
71	718 898 887 764 41	72	729 922 246 617 78	73	731 145 595 551 16
74	742 268 854 494 44	75	753 382 213 347 72	76	764 415 562 281 19
77	775 538 821 134 47	78	786 652 279 977 75	79	797 775 538 821 13
80	808 887 764 415 56	81	819 911 123 358 84	82	821 134 472 292 22

u
s
i

83	832 257 371 145 59	84	843 731 189 988 87	85	854 494 448 832 25
86	865 527 797 775 53	87	876 641 156 628 81	88	887 764 415 562 28
89	898 887 764 415 56				

nota. Dans ces cabales, tous les
numéros qui passent 90, se prennent
à l'inverse. ainsi 92 donne 29;
et 95, 59, etc

tables

numéros indicateurs. numéros des revenans.

quand le dernier
chiffre est 1 il faut jouer

1	10 à 19
2	20 à 29
3	30 à 39
4	40 à 49
5	50 à 59
6	60 à 69
7	70 à 79
8	80 à 89
9	1 à 9 et le 90
0	il faut jouer la finale 0 et le n° 1.

pour que l'actionnaire ne quitte pas son opération, pour aller chercher la vérité au tableau des tirages de paris et ceux de bruxelles, on va lui mettre aussi sous les yeux les tirages qui serviront à découvrir la bonté de cette cabale.

Tableau

des

mouvements de la population

de la France

Année	Population	Population	Population
1790	26 000 000	26 000 000	26 000 000
1800	27 000 000	27 000 000	27 000 000
1810	28 000 000	28 000 000	28 000 000
1820	29 000 000	29 000 000	29 000 000
1830	30 000 000	30 000 000	30 000 000
1840	31 000 000	31 000 000	31 000 000
1850	32 000 000	32 000 000	32 000 000
1860	33 000 000	33 000 000	33 000 000
1870	34 000 000	34 000 000	34 000 000
1880	35 000 000	35 000 000	35 000 000
1890	36 000 000	36 000 000	36 000 000
1900	37 000 000	37 000 000	37 000 000

Du feu, 1900, 1 25 d'éc. 1 29

Les J'ai vu.

triste et lugubres objet
 j'ai vu la Bastille et Vincennes
 le Chatelet, Bissêtre et mille prisons pleines
 de braves Citoyens, de fidèles Sujets:
 j'ai vu la liberté rasée.
 de la droite raison la règle poursuivie
 j'ai vu le peuple gemissant
 sous un rigoureux esclavage
 j'ai vu le soldat rabi rugissant
 Crever de faim, de soif, de dépit et de rage.
 j'ai vu les Sages Contredits,
 leurs remontrances inutiles
 j'ai vu les magistrats vexer toutes les villes
 par des impôts criants et d'injustes écrits.
 j'ai vu sous l'habit d'une femme (maintenant)
 un Démon nous donner la loi
 elle sacrifia son Dieu, sa foi, son âme,
 pour séduire l'esprit d'un trop crédule Roi
 j'ai vu dans ces temps redoutable
 le barbare ennemi de tout le genre humain (l'argentier)
 exercer dans Paris les armes à la main
 une police épouvantable.

J'ai vu les traitants impunis
J'ai vu les gens d'honneur perscutés bannis
J'ai vu même l'erreur en tous lieux triomphante
La vérité trahie, et la foi chancelante.
J'ai vu le lieu saint assilié;
J'ai vu port-royale demolie,
J'ai vu l'action la plus noire
qui puisse jamais arriver;
L'eau de tout l'océan ne pourrait la laver,
Et nos derniers neveux auroient peine à le croire
J'ai vu, dans ce sejour pais les grâces habités,
Des sacrilèges, des profanes
rennes, tourmentés les mânes
Des corps marqués au sceau de l'immortalité
Ce n'est pas tout encore; j'ai vu la prélature
Se vendre, ou devenir le prix de l'impotence.
J'ai vu les dignités en proie aux ignorants;
J'ai vu des gens de rien tenir les premiers rangs
J'ai vu de saint prélats devenir la victime
Du feu divin qui les anime
O temps! o meurs! j'ai vu dans ce siècle maudit,
Ce Cardinal; l'ornement de la France
plus grand encore, plus saint qu'on le dit
ressentir les effets d'une horrible vengeance
J'ai vu l'hypocrite honoré
J'ai vu, c'est dire tout, le jésuite adoré;

J'ai vu ces maux sous le règne funeste
D'un prince qui jadis la Colere Celeste
accorda, par vengeance, ans desirs ardents
J'ai vu ces maux et j'en ai pas sept ans.

question.

L'aiguille des heures d'une horloge, est sur 2 heures
20 minute; et celle des minute sur 4 heures 40
minute. On demande à quelle heure ces deux
aiguille seront l'une sur l'autre.

Solution.

Comme cy dessus, je multiplie un heure par 4 heure
40 minute ou 280 minute; je divise par 2 heures 20
minute ou 140 minute. J'obtiens ou quotient 2 heure
point de rencontre de ces deux aiguilles.

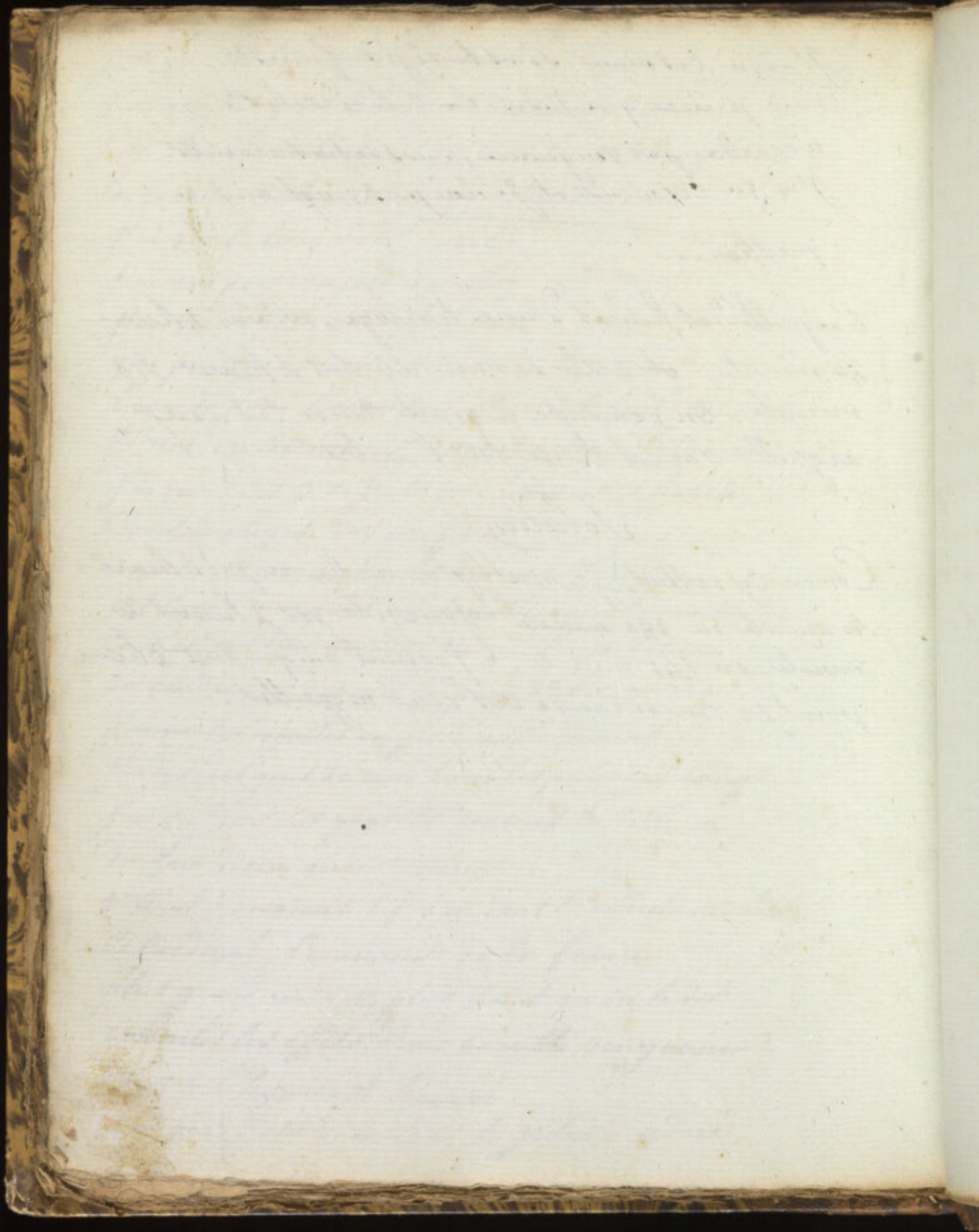

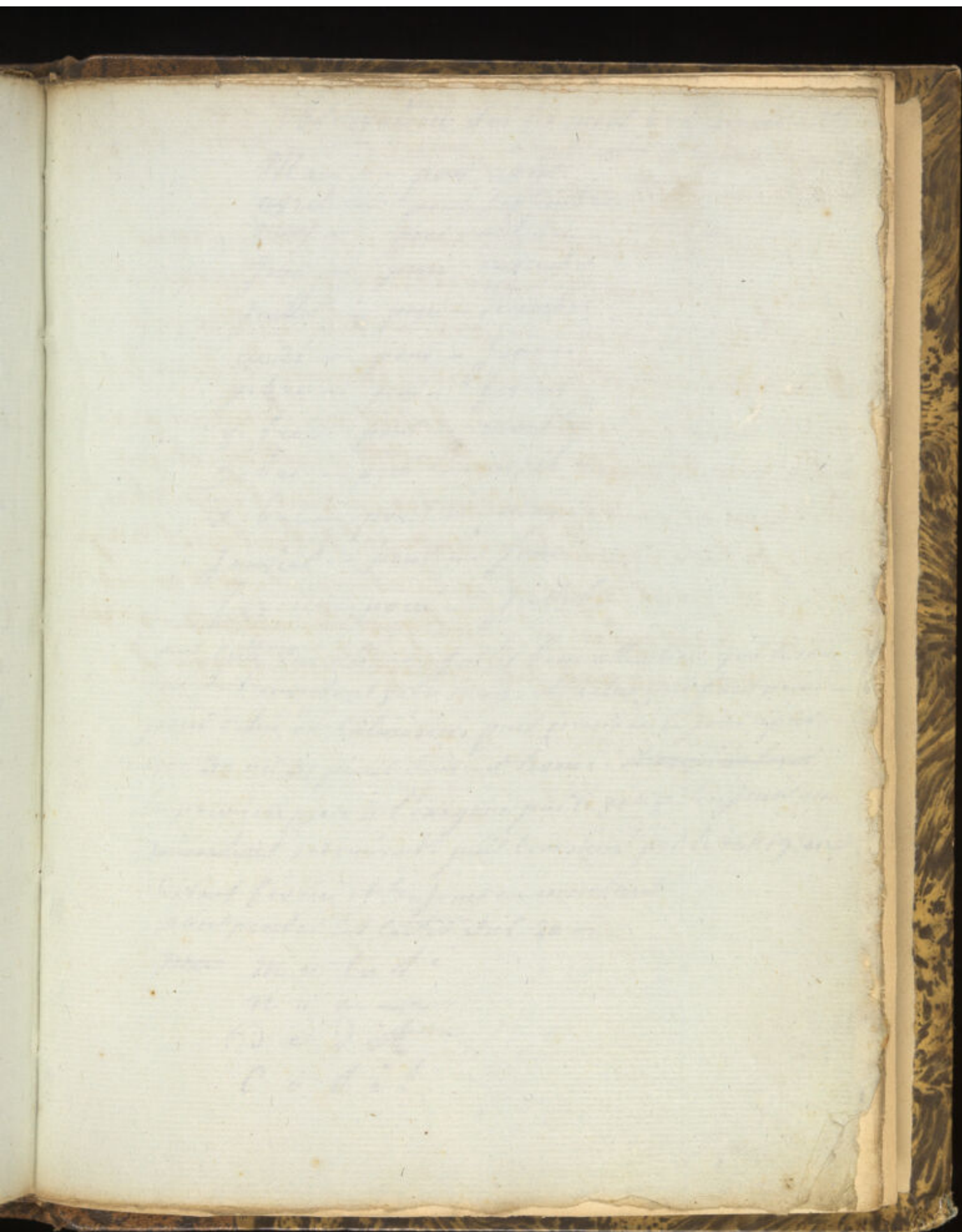

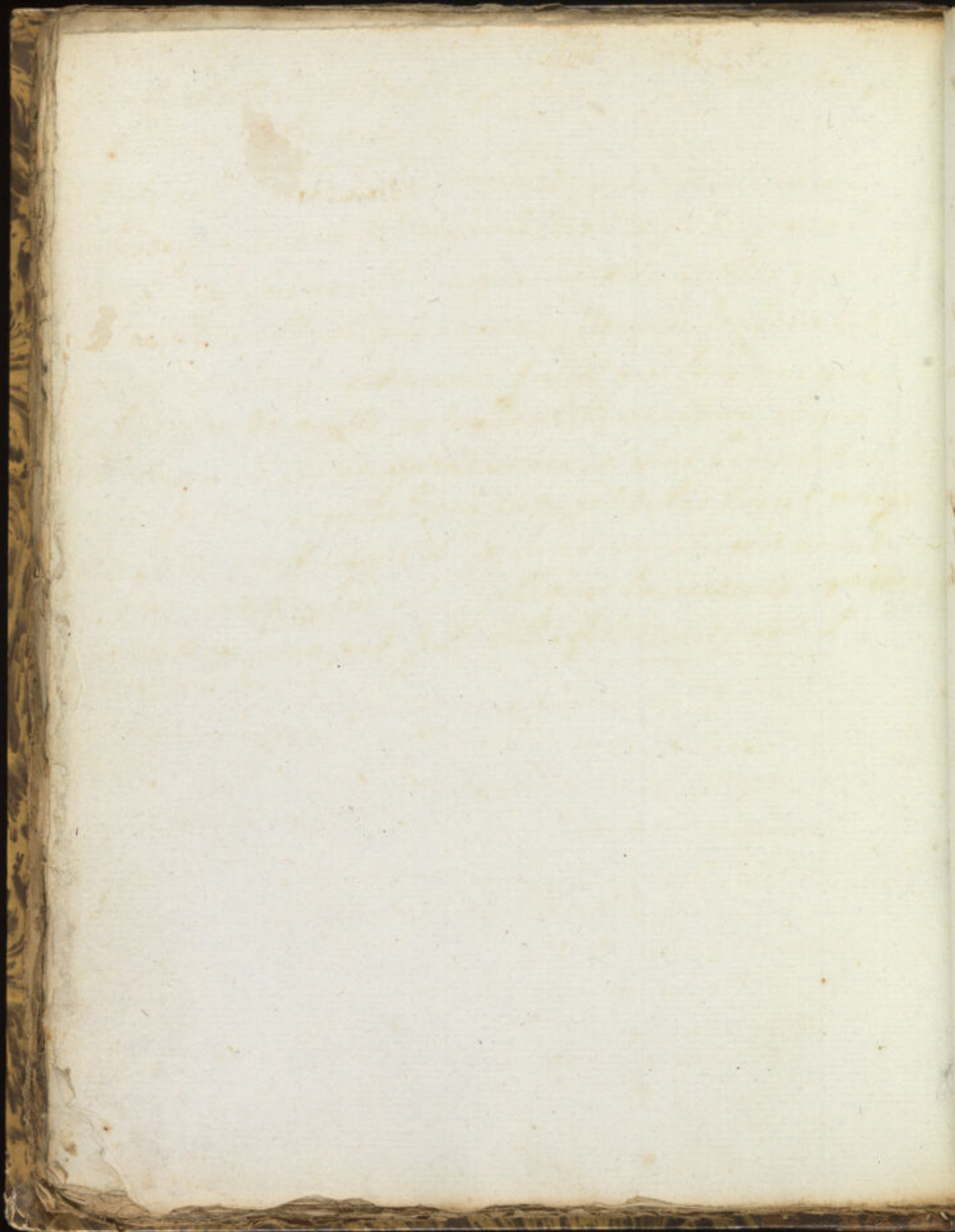

Observation sur les mois de l'année. 151

Mars -- pour août.

avril -- pour septembre.

mai -- pour octobre.

juin -- pour novembre.

juillet -- pour décembre.

août -- pour janvier.

septembre -- pour février.

octobre -- pour mars.

novembre -- pour avril.

décembre -- pour mai.

janvier -- pour juin.

février -- pour juillet.

Dans cette concordance faites bien attention que le mois
qui se trouve sous votre main, est celui qui faut prendre
pour celui du Calendrier. puis prendre le jour après
avec 30 ou 31 jours suivant le mois. ~~et avoir le lever~~
la première pierre à l'exagone par le 21° 8. toujours en
~~montant~~ descendant. puis commencer par le 26° 19, en
disant février et toujours en montant
pour passer les cartes sur 20 -
Ma m u t a d.

n o m e n

d e d i t

C o d i t.

que toute Chose procede de Dieu, que sans
Son vouloir, les autres ne peuvent rien pour cela,
on dira cette oraison.

Esprit divin et Saint doignez moi votre grace,
afin que je puisse decouvrir vos divins Jugemens.
Mon Dieu qui avez decouvert a votre apôtre vos
Celeste secrets, et qui lui avez Commendé de ne les
point reveler a personnes, faites moi la meme grace
afin que je puisse resoudre cette question, et que
le demon ne puisse pas m'en nuire, n'y me l'empêcher,
mais je vous supplie de m'envoyer votre saint ange
Salas, pour ce qu'il me Conserve, et qu'il m'in-
struise a resoudre et expliquer la presente question.
Je vous en prie par J.C. votre fils. ainsi-soit-il.

ange Salas
v. C. vous supplie de lui faire voir la sortie du
no. qu'il desire sçavoir l'époque juste du mois
qu'il doit sortir.

1
7
7
s
acc
e
es,
age
s
shon
Tu
at

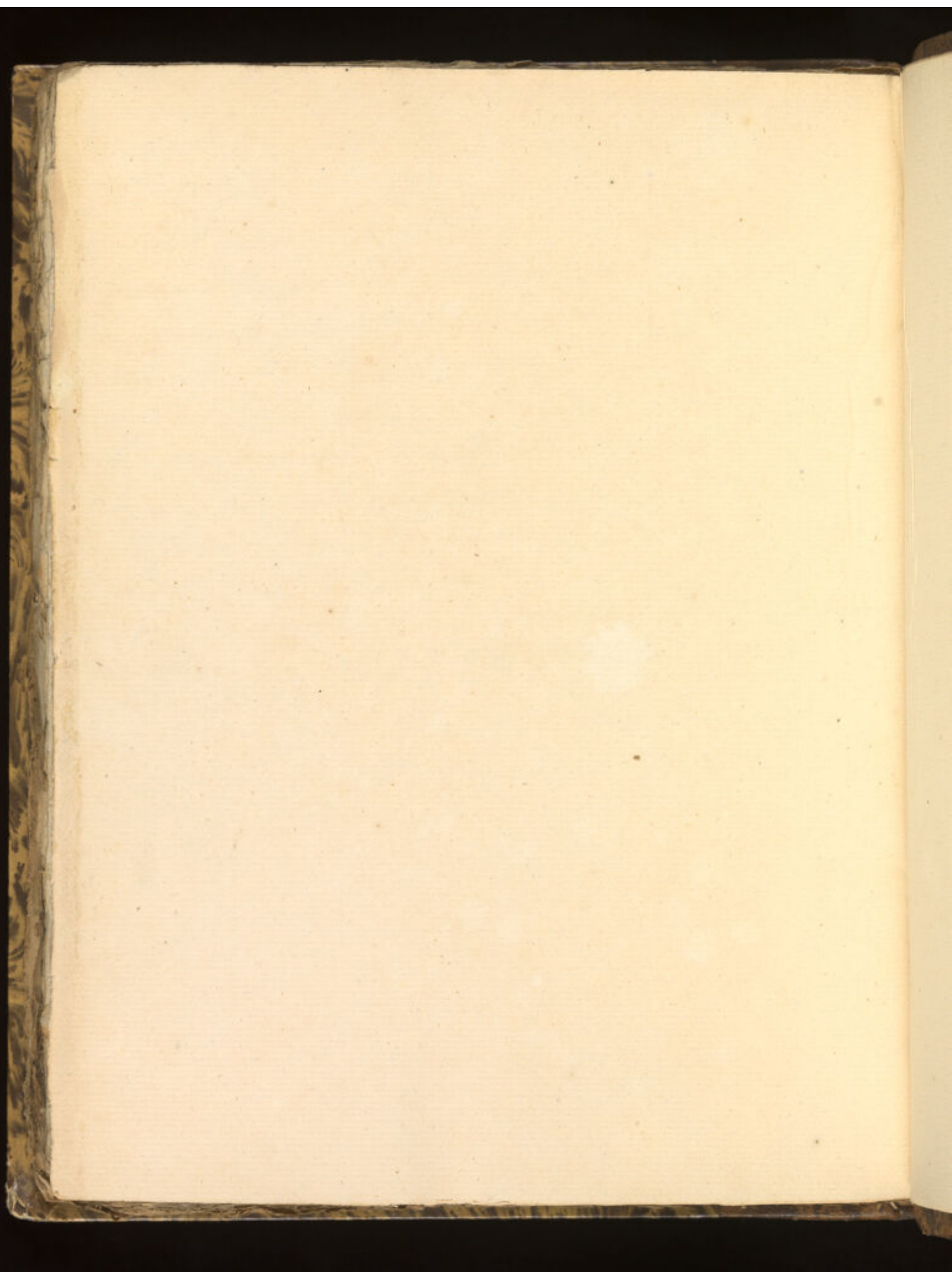

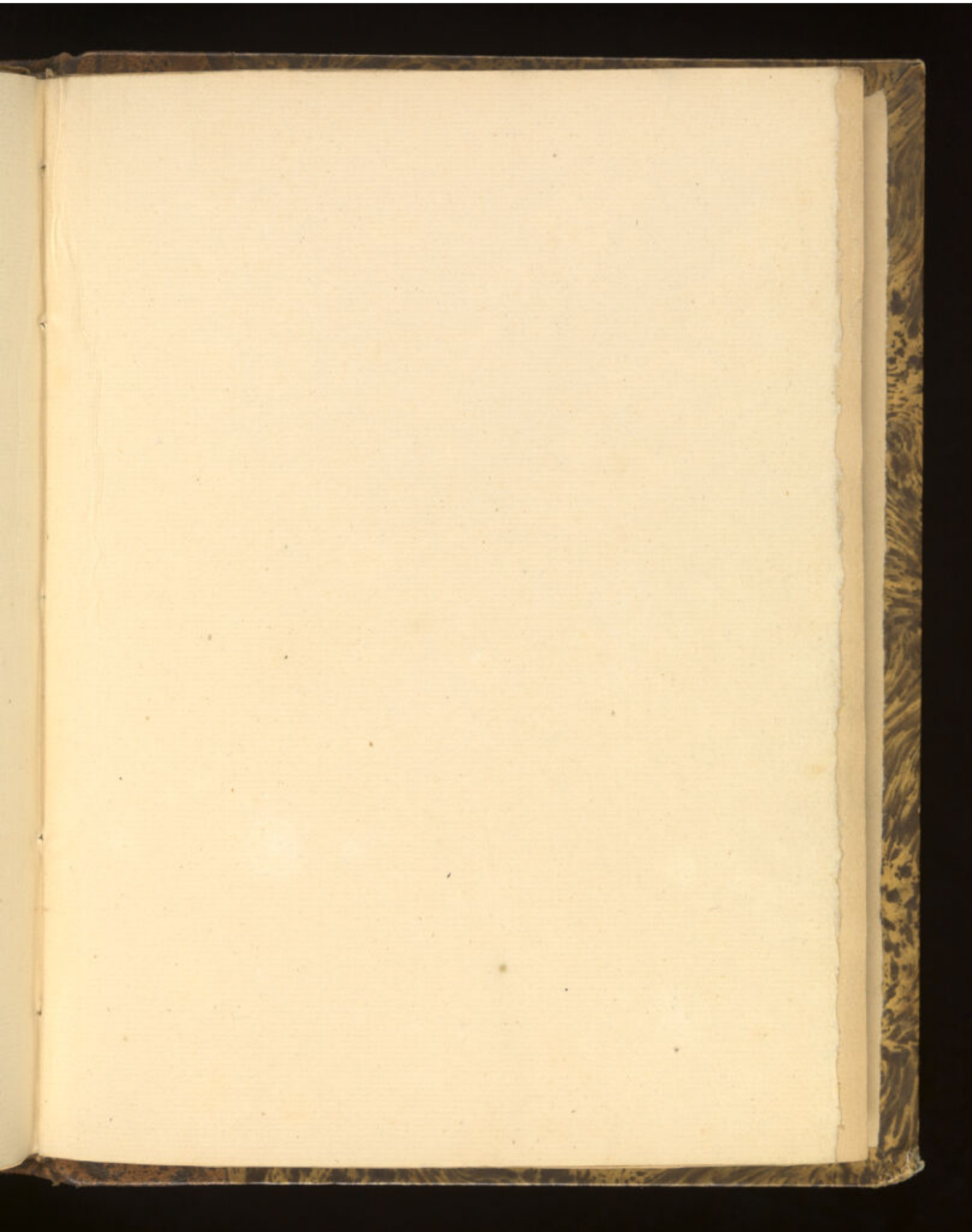

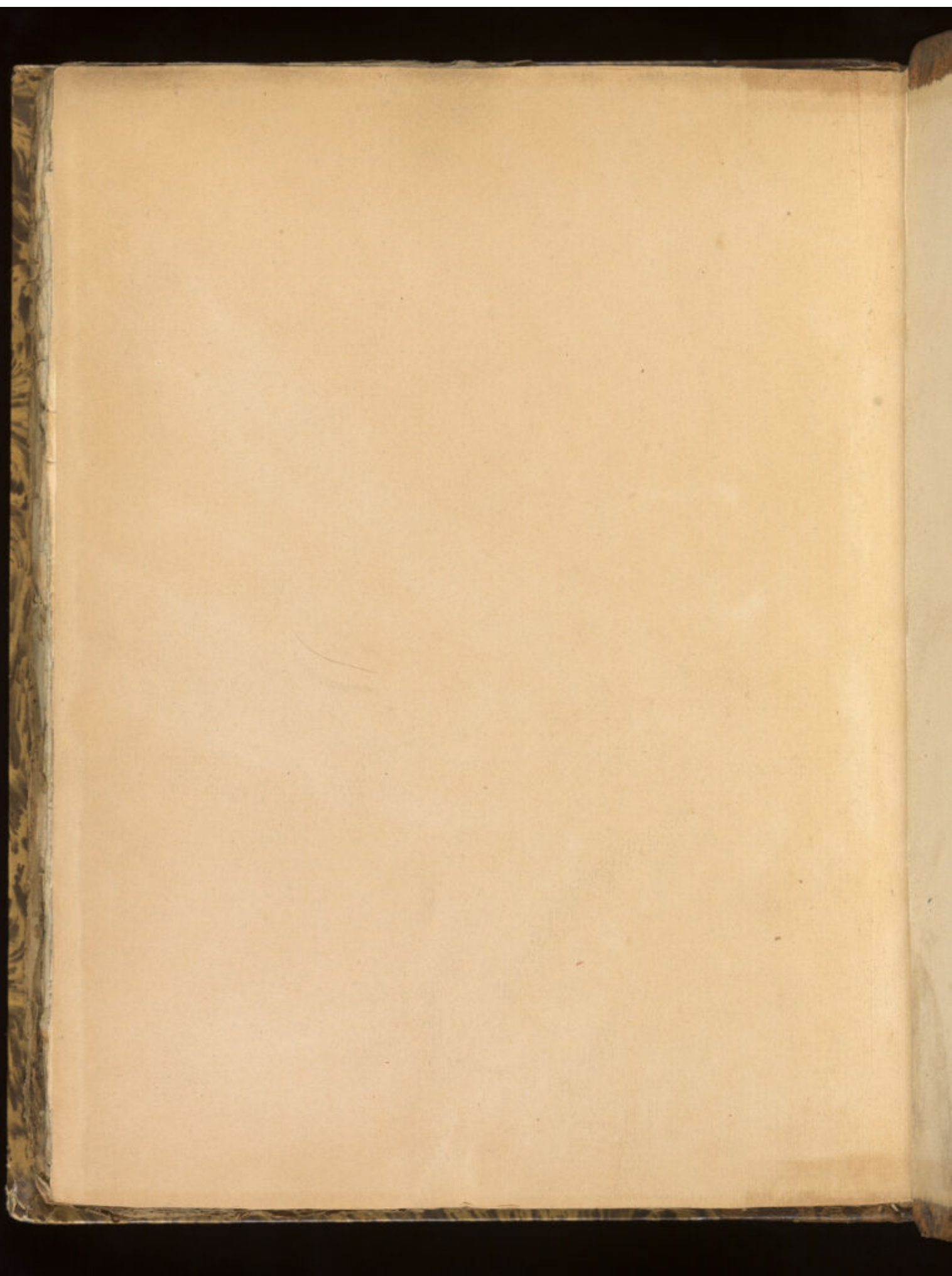

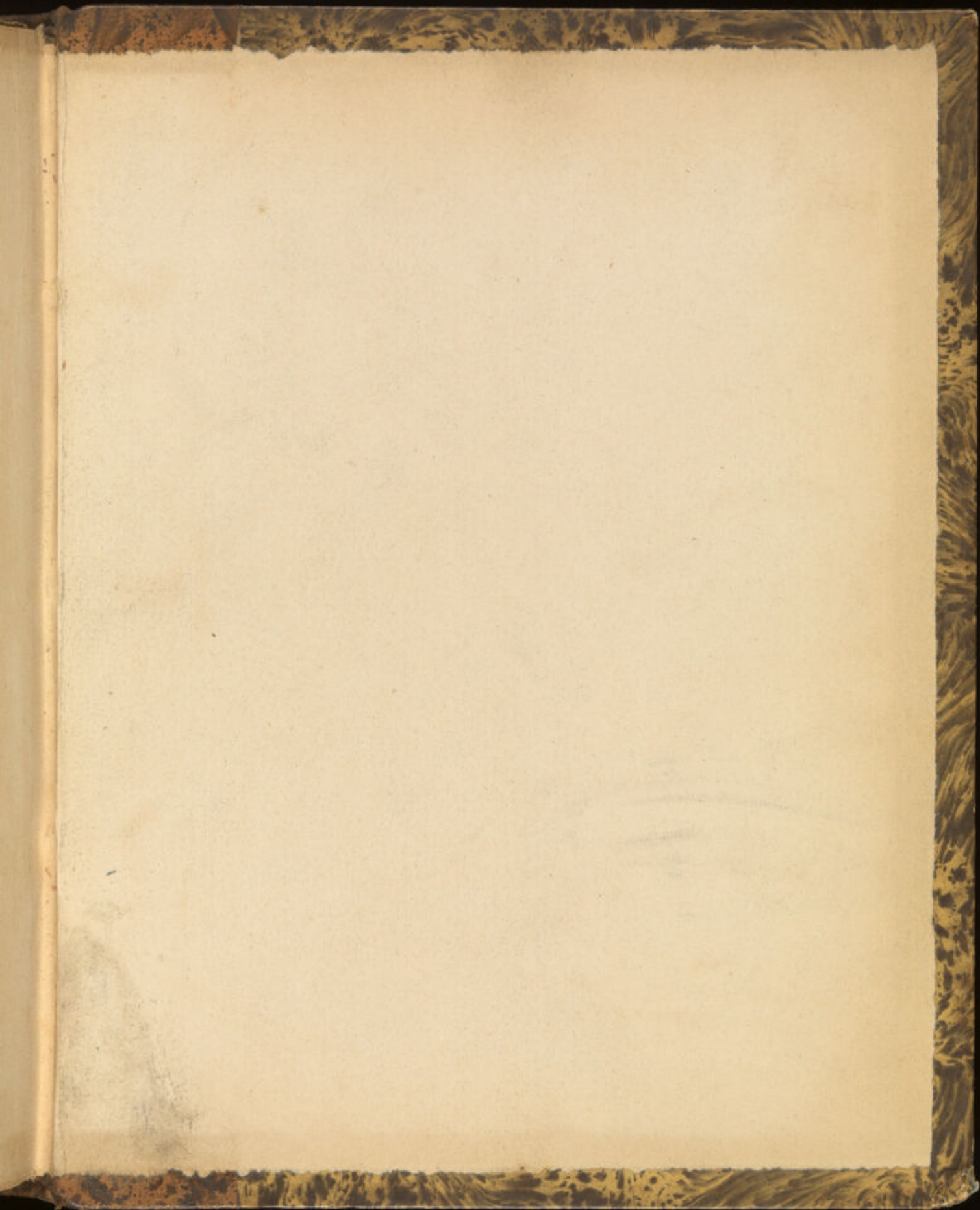



LE
THÉLESCOPE
DE ZOROASTRE

69661







~~NERCIAT (A. B. de) [1739-1800] [Le Pâquier]~~

69661

GRANDE CABALE DES MAGES (La) ou le thelescope de

Zoroastre.- 1792 (et autres traités) In-4 de 292

pages, demi-bas. marbrée, dos orné (Rel. mod. genre

ancien)

3057

Recueil manuscrit de la fin du XVIIIe siècle et début du XIXe.- Il contient 4 opuscules curieux: I: La Grande Cabale ou le Thelescope de Zoroastre attribué à Andréa de Nerciati(?).- II: Le Sentilogue de Ptolémée (par N. Bourdin).- III: Supplément au Manuel astronomique.- IV: Du lever de la Canicule et de ses pronostiques.- et quelques autres morceaux dont une satire politique en vers (Les J'ai vu) du XVIIIe siècle.-

La partie la plus intéressante de ce recueil est la GRANDE CABALE qui occupe une centaine de pages après les sentences de Ptolémée.- Cette Cabale est terminée par une Dissertation épistolaire d'un privilégié placé au plus haut rang de l'ordre social, signé Baron de N. (erciati).-

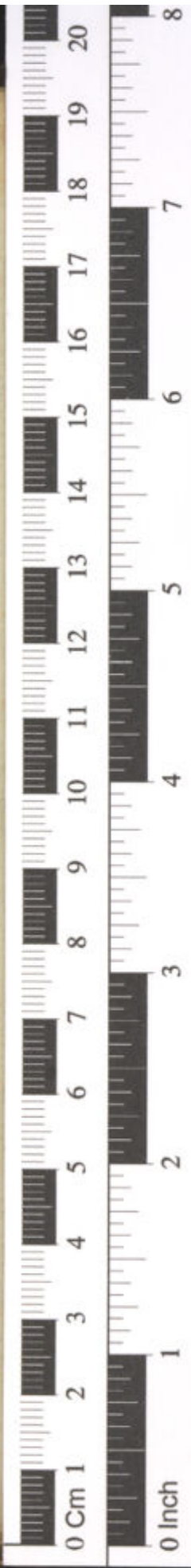

Wellcome Collection

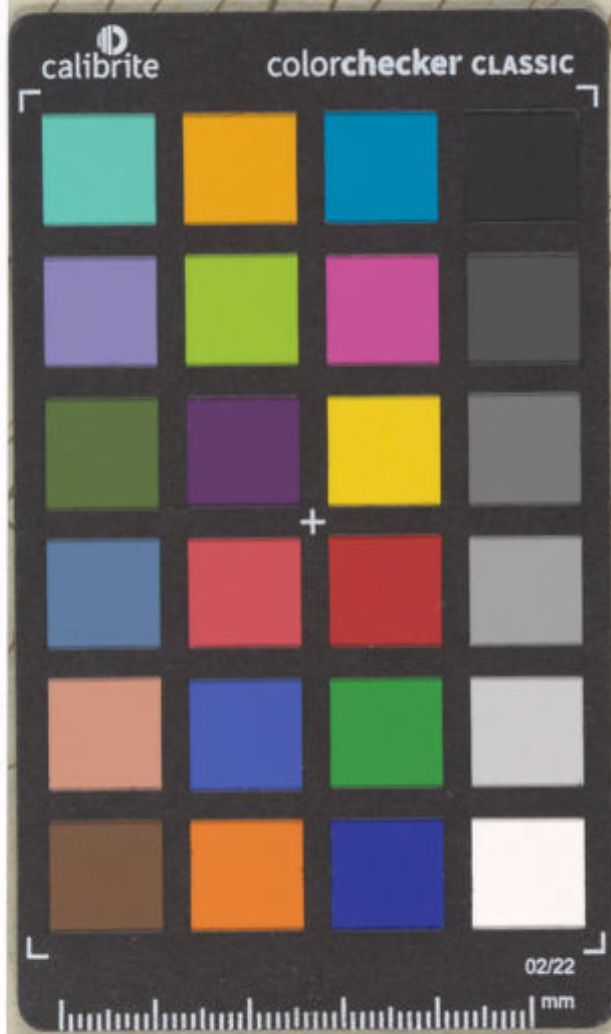

1792.

69661

Handwritten text in cursive script, possibly '1792' and 'C. B. B. B.'

Handwritten text in cursive script, possibly '1792'.

Handwritten text in cursive script, possibly 'C. B. B. B.'

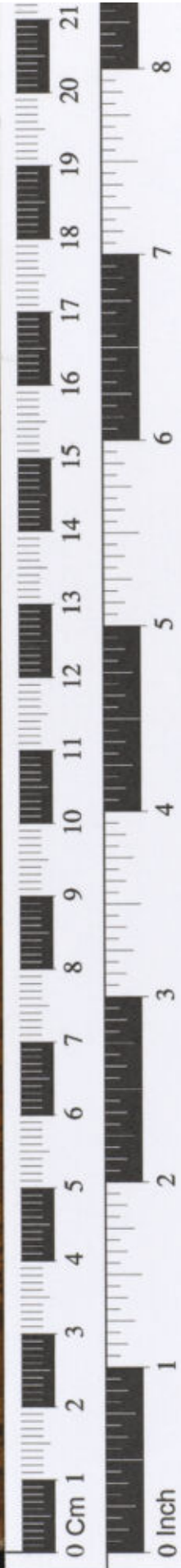

Wellcome Collection

