

Alchemical miscellany

Publication/Creation

Mid 15th Century

Persistent URL

<https://wellcomecollection.org/works/wdsqr28q>

License and attribution

This work has been identified as being free of known restrictions under copyright law, including all related and neighbouring rights and is being made available under the Creative Commons, Public Domain Mark.

You can copy, modify, distribute and perform the work, even for commercial purposes, without asking permission.



Wellcome Collection
183 Euston Road
London NW1 2BE UK
T +44 (0)20 7611 8722
E library@wellcomecollection.org
<https://wellcomecollection.org>

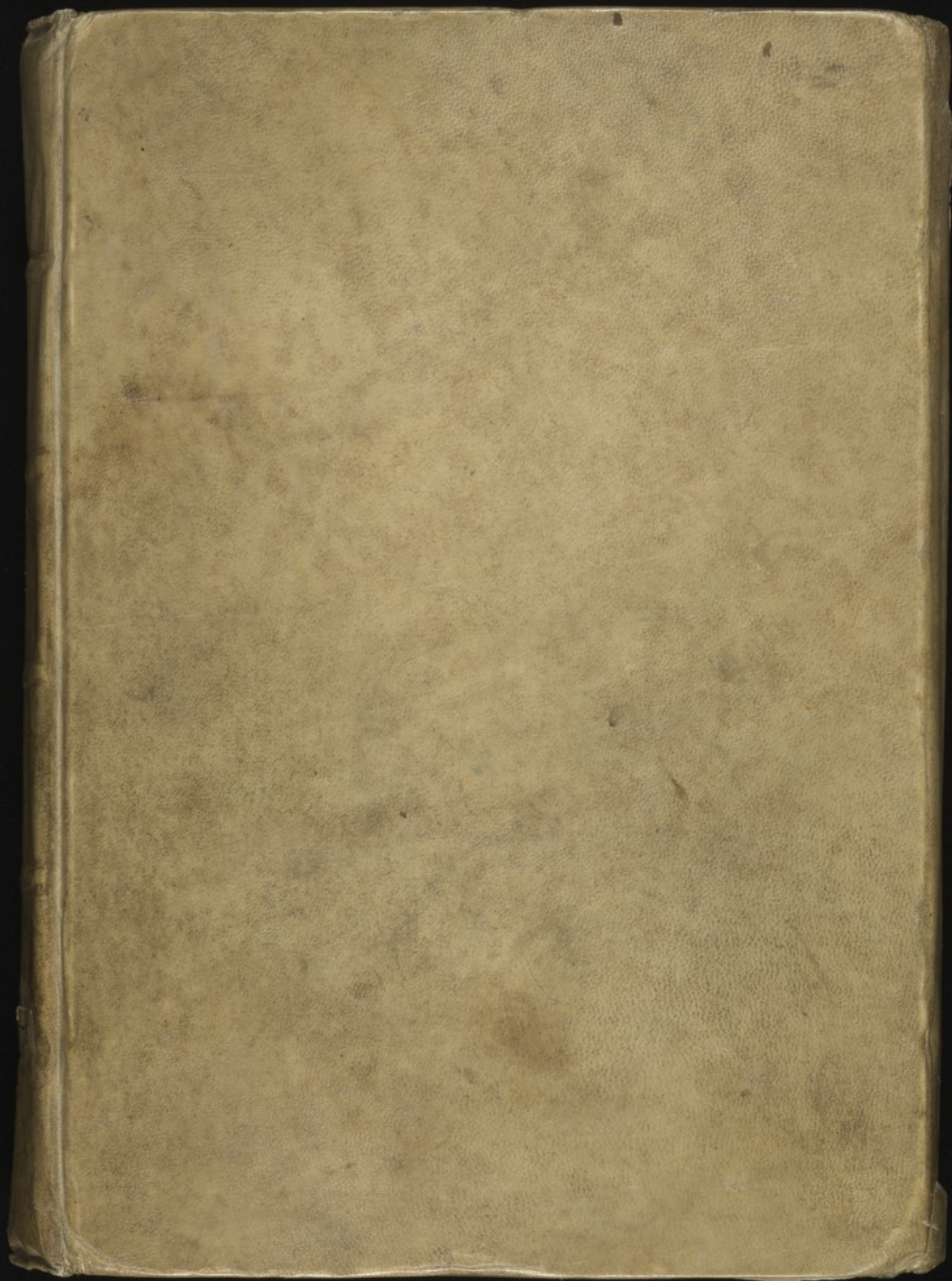

very remarkable. The first and most important, is that the text is written in a very good condition, except for a number of corrections. The manuscript is very legible, written and corrected in a very good condition. The first and most important, is that the text is written in a very good condition, except for a number of corrections. The manuscript is very legible, written and corrected in a very good condition.

After the first and most important, is that the text is written in a very good condition, except for a number of corrections. The manuscript is very legible, written and corrected in a very good condition. The first and most important, is that the text is written in a very good condition, except for a number of corrections. The manuscript is very legible, written and corrected in a very good condition.

Books I and II of another manuscript. The first and most important, is that the text is written in a very good condition, except for a number of corrections. The manuscript is very legible, written and corrected in a very good condition. The first and most important, is that the text is written in a very good condition, except for a number of corrections. The manuscript is very legible, written and corrected in a very good condition.

(Amsterdam) 1717

[ALFARABI]

~~oockam~~ *Gail. de.* - Liber oockam philosophi super scientia
ALKIMIA, et primo de p̄ceptibus generalibus huius artis. -
Manuscript on 110 leaves of paper. Quarto. Written in the
first half of the XV. century probably in Italy. Vellum.

1675

A very remarkable MS of Practical Alchemy contain-
ing several treatises. The first and most important is
the "Alkimia"; it comprises four books and occupies the
first 46 leaves. We do not find this treatise recorded
anywhere, nor can we find that any alchemical writings
have been attributed to William of Ockam by any biblio-
grapher. This Manuscript however is quite clearly ascrib-
ing this Alchemy to the "philosopher Oockam", with what
justification remains to be investigated.

After this "Alchemy of Oockam" which gives exact
instructions for hundreds of chemical operations, this
MS contains:

[ALFARABI]

Fol. 51-70: *Sinonima Philosophorum.*
An alphabetical dictionary of alchemical tech-
nical terms, followed by the interpretation
of the usual symbols. This probably belongs
to the preceding treatise.

SEDACEIUS (*Sedaceus*)

Fol. 71-75: *Capitulum de Vitro secundum Soderinam.*
An interesting treatise on the manufacture
of several varieties of glass, suitable for
vessels used in alchemical experiments.

SEDACEIUS (*Sedaceus*)

Fol. 76-95: *Incipit primus liber quadripartite.*
Fol. 95-110: *Secundus liber quadripartite, ubi sciendum*
est imprimis de Antimonio.

Books I and II of another alchemical
work, apparently in four books. This also
appears to be a most interesting text not
easily identifiable with any known work
on the subject.

The Manuscript is very legibly written and perfect
and in good condition, except for a number of consider-
able wormholes, which are however confined to the
blank inner margins and hardly touch the text at all.

56075

[19A9A71A]

56075

MS. No.36.



ACCESSION NUMBER

56075

PRESS MARK

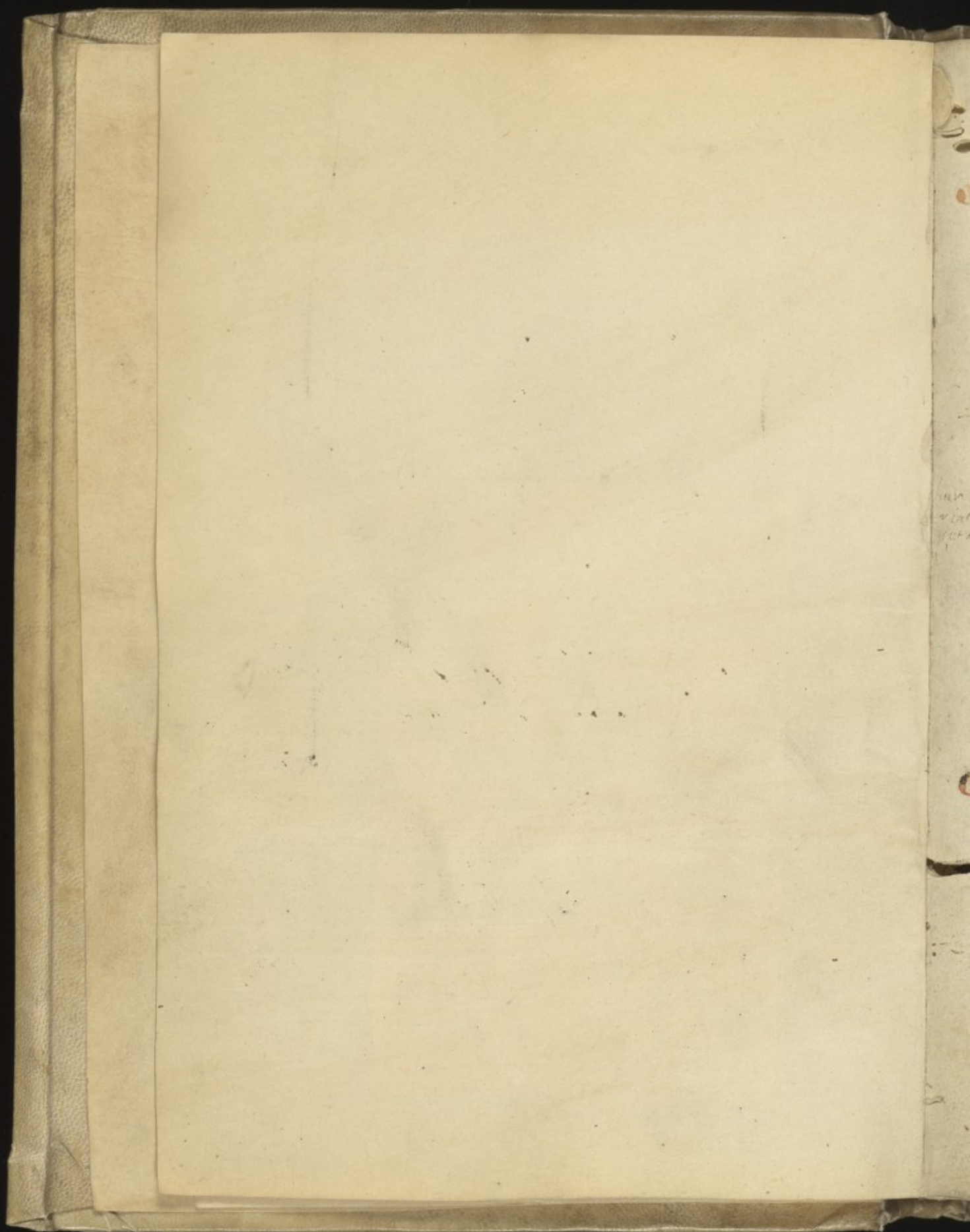

Libro octavo p[ri]mo sup[er] s[ci]entia alchimie. Et primo de p[ri]ncip[ali]bus
in g[e]neralib[us] hui[us] artis.

Et notandum q[uod] sunt octo in hui[us] p[ar]te p[ri]ncipia: et p[ri]ncipaliter
obseruanda. **P**rimu[m] est subd[ist]in[ct]io esse timore. **S**ecundu[m] est res in quib[us] *Timor Dei*
s[ci]entia h[ab]et co[n]sistit habere noticiam. **T**ertiu[m] s[ci]entia mediu[m] op[er]andi. In que *Res v[er]a materia*
totu[m] magisteriu[m] co[n]sistit. **Q**uartu[m] s[ci]entia res aptas p[ro]portionari sub *Modis*
pendere et mesurari. **Q**uintu[m] nescire t[em]p[us] op[er]andi: quod est ap[er]itio *Modis*
m[er]iti usq[ue] ad fine[m] septembris. **S**extu[m] n[on] suspendere man[us] ab op[er]e *Tempus*
quousq[ue] p[er]ueniat ad effectum. **S**eptimo habere domu[m] aptas et s[ci]entia *Pertinentia*
cu[m] s[ci]entia et s[ci]entia s[ci]entia et aptis ad s[ci]entia op[er]andi. **O**ctauum *Locu[m] op[er]is s[ci]entia*
quod est valde necessarium et op[er]andum remanere videlicet s[ci]entia
nemin[em] decere nisi filiu[m] s[ci]entia deus timere. **E**t notandum similiter *Occultatio*
est q[uod] hoc s[ci]entia requirit caliditate[m] co[m]pos. et mortificatione[m] sp[irit]um. *Caliditas co[m]pos*
sine p[er] se sine i[n]iunctis. Quor[um] quedam sunt s[ci]entia igne. Quedam sulphurebus *Mortificatio sp[irit]us*
et s[ci]entia. ut in p[ro]p[ri]is cap[it]ulis declarabit. **E**t nota q[uod] sulphur est medi- *Sulphuris p[ro]p[ri]a*
ator inter co[m]pos et a[n]i[m]as. et co[n]uenit cu[m] o[mn]ib[us] s[ci]entia et co[m]pos. *Arsenicu[m] et co[m]pos*
sunt. **A**rsenicu[m] n[on] co[n]uenit cu[m] o[mn]ib[us] s[ci]entia ex ce[ter]is s[ci]entia. Et nisi
a[n]i[m]a s[ci]entia sunt merita. et in t[em]p[us] redacta. ad p[er]fectione[m] nullo modo
poterit p[er]uenire: nec s[ci]entia redire et n[on] ampliat. **Q**ualiter ergo co[m]pos
sunt p[ur]gari debent. et in t[em]p[us] redire. Et sp[irit]us mortificari: ac s[ci]entia
et aluminia p[ar]ari. Et ex as[ci]boria co[m]poni et co[n]diti: nec n[on] a[n]i[m]a
et o[mn]ia p[ro] co[m]pos co[n]diti haberi. et elixir ex as[ci]boria co[m]poni: et alia
plura utilitaria co[n]fici: et a[n]i[m]a ip[s]is co[n]iunctis o[mn]ib[us] op[er]ari. p[er]cepta
hui[us] libri in quatuor p[ar]t[ib]us dimisi subsc[ri]ptis p[er]ditiu[m] declarabit.

De bitumine ad uasa claudenda.

Bitume est quedam co[n]fectio. Et vnguentu[m] ad claudendu[m] uasa i[n] igne
cu[m] rebus p[ro]p[ri]is: ne res amittantur: vel co[n]mittantur extra vapores. vel
res p[er]irent: quod ita fit. Accipe bitume alle uel p[er]ist[er]e sale co[n]dite.
et inde co[n]fice cu[m] albumine ouis. et fac vnguentu[m] tenax. et cu[m] a[n]i[m]a
line uasa extra que debent p[er]ire ad igne[m] ad sublimandu[m]. **A**lma
Accipe an[is]i[m]a orbela uel puluere[m] co[n]f[ect]i. vel chymolee subtile[m] h[ab]ere
m[er]iti: et co[n]fice cu[m] albumine ouis. et line uasa. Et est sciendu[m]

Si Gu'elmo

at Polue

Accepit uero uel Saturnus. sine p^{re}se sine iudicij q^{ui}dam uis. et sine iⁿu^{en}it
et in ceteris maris. Et p^{re}stat in amore orbis uel uel cala uina

Demde ponat in furno transuerso ad igne reuertentibus. Et qñ
solus fuerit ungitur cides tantūde de sale albo. 1. qñs tritūto.
et ducat hinc inde ay fēit curuo. quousq; sit redactus in puluerē
albus ut cinis. Itaq; mbel. Vinūz apponatur. quo refrigerato acti-
piatur. et qñtū ab eo sal ay aqua bullienti. Et tñny luet
donec aqua in lingua sine sale dēt. mueniatur. et soli sicato
mūde reponē. Nulla. n. calanatio sēis et Saturni ista melior
inuenitur. Item cūp de saturno aliter cōficiatur. Et nota
q si in duab; libris solus misceatur Cinis sit medietas saturni alius
īpes q; p se ipm calanabis. Durior. n. est ad calanandū satir-
no. et mēl pzekmquisq; ling. sēur. Et soli saturno expūm?

De Cultivatione Lanthae sine purgatione manf et sandina.

℞. Limaturū fēn. tergaſ. recto fortiffimo ruber bene clarū. filix
Aſtillato. et ponat ad ſolez calidūz duobz diebz ul' tribz. Poſtea cicat
illud rectū et reſuct. et ſup ponat limaturū aliud rectūz ſimile pmo
et oīz limaturū itē ponatur ad ſolez. Ita fiat donec limaturū in
puluerē tenuiffimūz reducat. Tūc tertūz rectūz alimaturū deſectatūz
ad ſolez. et habebis martēz optime calcinatūz ad rubēum. Ad albz
iū calancē ſic ſine pparetur. ℞. Limaturū martēz tē. Aſtillatū
citri puluerizati. ʒ. iij. miſcetūz ſimul. et ponitur infra panūz
lineūz. et deſup hūctur hūz ſapichē. Ita fiat alia hūcio. et de
ſectat. Ita fiat quater. ul' v. hūcioes. Cum ergo itūz deſectatum
fiūt. pone dictūz martēz ſup carbonēz ardetes. Et agitaſ. itūz donec
ſit et flūma recto aſſūctur. Et qn in debis flāmā purā. Accipe
dictūz globūz et pmitte mfrigidari. Et poſtea frange uſ. et quod
inuenieris mfrā pulueriza ſtatim et pone dictūz puluerēz m. ʒ. ʒ.

ad locum.

ad igne. et pone desup modicu de pinguedine uiri. et suffla donec sit ^{leige aduocati sub loco}
datur ut saturni. Et habebis matres ul' sandoniacz optime pro luna ^{Mars sandoniacus}
pparatos.

De Calamitate solis et purificatione.

℞. Līmatur solis amctat. ptes. j. Lubricū mundi. ptes. iij. Calefac
līmaturū in carcerē grōf. Et lubricū in carcerē junonis. Et cū ea
lesacti fuerūt pone līmaturū sup lubricū. ul' lubricū sup līmaturū
et reuolue. et reuolutū cū mīra maris reuolue. quousq; fiat unū
corpus quod dī amalgama. Deinde lauet bene cū aqua salama
tia. Postmodū cū aqua dulci quousq; tota salcede sepe desicet
trib; dieb; ul' quousq; desicatus fūit. Et cū fūit desicatus pul
uerizetur subtilissime cū una pte. ignis croci separati et exaltati et
orbetur parib; . Inde ponatur in domo junonis aqua et statim
descendet spūs maris et illuminabit eū; Et cū nullū uestigium
eū; appēbit tolle ab igne. et muenies solē optime calcinatur. quātū
tūc in mē amalgamē ponderatū. puluerizet subtiliter. Et pte
in domo iunonis mūte quousq; rubescat domus i pausat; Tūc in
uenies subtilissimū puluerē solis abstractū a domo qui elixir est
in infirmis. resuetur mundū.

De Calomatione Srenen/

Acque subis albi mineralis. Lapidis arsenici. an. Trinitur in siml. *Lapis illi mineralis*
Et de hoc pulvere lamine erig ut limatura capiatur bene una sup
aliam in modum amari in vase terro: et ponit ad fornatez et de
magnis igne p diem ul nocte. Et monstrum inuenies vnu frustum
sub albidum firmabile. terminus simpliciter et luit aqua bullienti
vi. 8. dictis est. Et si resius in puluere quataz pte gume capilloz. *Gume capilloz*
albus erit opus. Nota q p similes modis lamine hunc potens
colorare.

De Calculacione Vini

Re. Foliorum lunci. et adde ei tertias. p^{ar}tes sui de aqua lubrica. *Aqua lubrica. et*
et fac amalgama ut mox est. Deinde pone inter duos cruci^{os} *hyeronimus*
ad lectus ignis p. 1. horis. quousq^{ue} aqua lubrica consumet et eva

Lib. I

neſcat. tunc inuenies ſolus lime q̄i ex ceteris ſine lura. Adde au-
co t̄m de ſole cū albo ſpato et tenuit̄m ſimil̄ ſubtil̄ in lapide por-
fino et lana bene cū aqua calida. et ſicca ad ſoles ur̄s. Poſt etia
calamari cū m̄tundes pulueris de ambra calidate et ponere inter
duos cartones.

De Lanthone et calamine corpore ſuati.

Corpus Animalis
Aque Salmarina

Accipe Lime ul' alteri corporis ſuati quod d̄r amalgama: et lana
bene cū aqua ſalmarina quousq̄ ul' nigridinis ext̄. Deinde ad
ſoles ſicca. poſt hoc deſtine au' diſpo ſui alkali ſepati et conditi t̄m
p̄r gumme capillat̄. Et inde cōclude totu inter duos cartones. q̄s
et ſigilla x̄m in arcibus butamine et pone ad ugie ambra in
furnello magiſteri p̄ dies et noctes. que refrigerat̄. He et aperi.
et inuenies pillas r̄t̄idat̄ ſub albidat̄ abſp̄ lura. quantitate tamen
amalgame ponderat̄. Et it̄ t̄m au' ſolus ſale. et pone ut
prius ad ugie ambra. et inde inuenies pillas mortuus albiore.
Et ſic fiat t̄m. quia in terra uice inuenies pillas r̄t̄idat̄ albiſſat̄
ſicut nix. t̄m diligenter et lana et ſicca. et repone. Hunc p̄uoc
nouere ſum.

De Ioue et Saturno mundis.

Amalgama ti et

Accipe p̄dictu corpus p̄r. 1. ſp̄s uolāt̄s lubrici bene limpidi p̄r.
ij. Solue Ioue ul' Saturnu ugie bene purgat̄. et comiſte au' co.
p̄dictu ſp̄s bene m̄t̄idat̄. inde lana cū aqua ſalmarina bene et
ſicca. ſalſedine cū aqua dulci ſepa ut ſup̄ dictu eſt. ſe ſua.

De Luna mundi.

Sua Animalis
Luna amalgama

Accipe ſolus lime. ul' ſurfur̄s al' p̄r. 1. Aque lubrici p̄r. ij. Et ponit̄
totu in mortario lapide. cū m̄t̄idat̄ ſalis albi ſp̄ati. et da ſibi bibē
pau aque et reuolue totu i mortario lapide ul' t̄m et ſtat̄ in cor-
p̄abitur ſp̄s cū lima. et erit vnu corpus molle. quod d̄r amalgama.
He ſal au' aqua reuolue amalgama a ſua. q̄p̄t̄ eſt. Tamen ſaci-
du eſt q̄ in quibusd̄ corporib̄ fit amalgama cū. 1. p̄r lime. et
duob̄ ul' trib̄. ul' iij. ſp̄m̄. Et quibusd̄ am. 1. p̄r lime. et
vj. aut̄. ut ſciat̄ m̄t̄idat̄. quod et in ſequētib̄ cap̄tis op̄s limifici.

Solielm Horra

perfecti declinabitur.

De natura et proprietatibus spirituum.

Notandum est q. ex sibi quidam sunt fugibiles et incombustibiles. ut. Mercurius. Sol. ar. Marshesta. Magnesia. et Tuta. Alij uero sunt fugibiles et combustibiles. ut. Sulphur. et Arsenicum. et hijs. n. nil remanet penes ignem in albedine et rubedine nisi tritum tantum. Et idcirco semper iungenda sunt cum fixis inacidibz lris ab. quia cor sicut retinacula ut superius est expressum.

De alteratione arsenici qui tunc vocatur lapis alchimicus.

R. et ex istis uis et subtilis materia. ut diuine p. s. ista minuta et mit. tr. in vase inchoato et pone ad primas sine flama et copias tegula et circa de cu primis et suffia inchoatu p. et ponat solle et cum maderis ipm m. uis uas deturgetur uigra ignis quousq. illuminet. et cum fuit solutus ut guma liquida tolle ab igne et capi et dimitte resfrig. dari. Deinde frange eas et habebis lapides nigros subrubos lucidum. pulverizabiles in quo poteris speculari. hic lapis uocatur sp. et lapis arsenici alterius hns uirtutis et potestas soluendi martis et cu corpora metallina. ac et ipm. Mercurius libroris in pergrum transmutat. Et de Arsenico matrem proprietate sua declinat uenerat. Est aut calidatissimus penetratissimus melificatissimus re in corporatissimus. et cu albis mutat in albus. Cum rubis in rubens. et commiscet cuz omibz corporibz excepte Saturno.

De purgatione alchibris et Azernichy.

Accipe Sulphuris ul. Arsenici albi ul. citrini subtilissime pulverizati. et da sibi bibere de m. b. potenti altitudine duos ul. triu digitoz et capi et pone ad umbra. et commiscet cuz bis. ul. ter in die cuz ligio. Et sic fac p. vij. ul. viij. dies. Deinde pone ad solem ad desiccandum. Deinde sibi da bibere de capitulo feci satis. et statim nigredo eius in superficie apparet et dimitte residere. Versa nigredinez. Et iterum da sibi bibere de facto liquore. et dimitte residere. et versa nigredinem. Et sic facies totiens donec nihil nigredinis appareat. Tunc uasato li. quore. laua bene aqua bulichi et ad solem siccata et fusa. In sulphure ut alio ponatur rubum album. In sulphure citrino ponatur rubus rubrum.

Habens spiritum

Notandum.

Bonae Naturae.

Lapis alchimicus.

Armenia effluens.

Liquida ut guma.

Spiritus et lapis arsenici.

Armenia effluens.

Solus.

Compositus.

Compositus.

Compositus.

Compositus.

Compositus.

Compositus.

Compositus.

Compositus.

Compositus.

Compositus.

Compositus.

Compositus.

Compositus.

Libri

De purgatione sulphuris seu ignis albi leuissimi p[ro]ducti

Purgatio sulphuris

in uase

36

Accipe & co subtiliter trituato q[ui]ntu[m] mis. et fac bulire in rubis albo subli-
mate in domo martis. Et cum fuerit rubis desiccatus. Item bulliat i[n] eade[m]
liquore cu[m] capitulo forti. et cum maderis natant magnamque tolle et mer-
te aq[ua] et Item bulliat in eade[m] liquore. Et Item bulli denot nihil nigr-
dinis appent. Tunc laua eis aqua bullienti et sic ad solem et sicc. Et
hoc purgatio fit in .viij. horis dies martij. Et hic lapis habet naturam
et virtutes penetrandi. Calcitrandi. Remouendi tingendi et ceterum
fedi cum g[ra]milib[us]. Coniungit et disingit aq[ua] g[ra]miff. et nulla res est
que habent ita leuiter capere thauris mortificari et tingere. sicut
lapis iste. et est augumentans tractura lumen. Et conuenit aq[ua] omib[us]
corporib[us] exceptis siccis. Optum.

De purificatione seu sublimatione corporis p[ro]ducti

Sublimatio corporis
in uase

37

Accipe p[ro]dicti lapidis albi. Gummi capilloz. an[is]. q[ui]ntu[m] mis. et tritura
diligenter et pone inter duo vasa lucida. Extra ch[ar]it[ate] data butimine
et arida ara sigillata. parum foramen in capite habetia. et ponat
ad medietatem vapores aq[ua]r[um]. Deinde intermitte clauu[m] sup[er] p[ro]brum
ad mitte ibi esse denot n[on] ascendat sup[er] clauu[m] de hora in
hora aspirando. Cuius n[on] ascenderit tolle ab igne que refrige-
rante aperi v[er]o et inuenies rubritu[m] album lucidum sublimatum
recollige et sicc. Optum.

De conuersione lapidis alterni et ignis albi. Et hic vocat[ur] lapis duorum spirituum

Ignis albus.
S. salter Albi p[ro]p[ri]a
cu[m] ut in fucienti
Aueri et legi
m[er]curio

Lapis duorum
spirituum

Mercurius p[ro]p[ri]a
in uase

Accipe puluerem lapidis ignis albi et mitte in vase paruo iane-
ribus bene calidis. et dimitte ibi esse donat uideat ip[su]m bene
solutu[m]. Deinde misce. aq[ua] co tritu[m] de puluere lapidis sp[irit]us
alterni. Et cu[m] uideris vnu cu[m] reliquo bene i[n]corporatu[m]. tolle
ab igne et coperi tegula. que refrigerante frange vas et ha-
bebis lapides magnos in quo poteris speculari. hic dr lapis
duorum sp[irit]us op[er]is lumen. necessarii m[er]curio ut m[er]curius
apparebit. Optum.

De natum margaritarum et magnifici q[ui] dicitur. in p[ro]p[ri]a

Gallemi Hocha

Marchasita et magnesia sunt lapides fugibiles duos gener. q.
lune et solis spūs representat. compositi nālitt. ex. m. et Sulphurē
in mineris terrē. Et idcirco dicuntur spūs po. q. ab igne fugiūt. et
sublimantur. Nulla dñā est inter hos lapides et solem et lunā nisi in
fractionē et pbatōe lapidis. Et hij spūs sunt auidē necessarij in sōa.
q. b) opamur. ad albu et rubru. qm. m. nō habem. Et idcirco a fhyā
m. pegrinū denotatur. et quidā sunt hec rarij qui de sola marcha-
sita et magnesia. lunā et solem amicitibūt conficiūt. Sed hec utq.
lapis sit in spū lune clarus. Tame magna dñā est inter hos lapides.
eo q. marchasita puluerizata nigra efficit. Magnesia nō nō: id q.
et plus magis purgatione mōuētur q. magnesia. et sic purgat
et calcinatur.

Marchasita e-
magnesia
Quicquid ab igne fu-
git spiritus A.

масла не боится

De alimēto et purgatione maris caspi et magne.

Accipe ex capitiuis et spine dilligenter in domo venere: donec fiat
ut aliofel nigroz. Inde cū fiat eaz cū oleo lūne ul' albe volatili et
dure sale et gummi capillaz extende in. et fac ex ea pane retinēz
subtilē. et mitte eū in vase gres. claudē desup absqz butumino
et pone ad magnū ignē aut in panis furno dūz lūgia incenditur
et ibi stet p. iij. ul' m. bezas. que refrigerato immiscet totū re-
ductūz in stūz mēnuū viridez. quod tere et fua. Qui hoc est
magnū et breue magisteriū. quod de mille vniū nescit. Ex hoc
quidez puluē cū calce corpōz mediātē bezaat fit hūnabilis elixir
que habet venere et sonez aut. M. vna hora in lūmā verum
conuertit. Et mediū ex eo augmetat eūz lubrico usqz in infi-
nitūz. Neqz est sacri nēcūz opus restitue. Et nota qz mar-
casta et magnesia habet martē et venere soluent. alternatē la-
pide mediātē et ipse cū panis in veray lūmā conuertit.

calcinatio mar-
chalis et mags-
ide fol. 6

Aschenio.

Alia pparatio curitaci

Acripe de puluē ei et coctis cū unguento pāmor. et fac panem
subtilez et intraminte molla capta regula sine bitumine. et pone
eaz ad ignē magnū. aut in pāmis furno cū ignis mēdit. et ibi
stet p. m. aut. m. horas. q̄uo refrigerato muenies totū ualuti

dem folgenden

Lib. I

in ista montia uirides. terre et sula. qualiter est magis et breue ma-
gisterium: Quod de mille vni nescit. Hoc ideo poluere cu calce cor-
pori mediate bract fit liquidus elixir que habet uenire et sone atq
h. vna hora i luna uenit conuertere. Et modum qd co augetur
eis lubro usq in infinitum. quicquid modum de elixir. h.

Aliter possunt preparari

Accipe frusta marcasite seu magnesie ignita in mliis albo cocto
sale et gummi capilloz. ul' gummi cristalli totiens exingue donec
in puluere p se irideat. Inde suta et tritura. Et eodem modo cu
elco albo pone in vase ad igne ut dictum est sup optm. Intellige
albus oleus factus p olembicuz de vitellis ouez.

De Albeton et eius natura

Albeton

Albeton est quidam lapis qui copone ex. h. et sulphur atqstia
modica psumis marcasite. si no tali ponderis constat esse. Et
quia in eis mineris reperit esse spuale. Cuius quo sibi scilicet opatur
calcinat aut ut superius est optm de marcasita.

De Tucia et eius preparatione et natura

Tucia et eius
preparatio

Tucia est lapis qui connumerat inter spūs eo q sublimat et a
facie ignis fugit. Cuius sunt. iij. qna. s. magna Alba. Crocea. Vi-
ridis ul' Cithina. Magna uo abiat. Alba et suboreta ul' vi-
dis ad albus hunc pmet siche. Cithina quoq ad Rubru. Prime
due spūs inter mineras reperiuntur. Cithina uo in locis ubi co-
funditur ul' fudit. Est. n. lapis concavus ut conella. Cithinus
et mure in terra: Cithinus interius et exterius celestis coloris crispus
hinc sonu ut feruz et bonu et graue pondus. cu ea simplicit
exge coficiat auricolarz. Alba uo seu viridis seu crocea per
magisterium pfecte de albat uenire isto modo ut leg. et utiq
ppatur. hoc modo. R. Tucia ppare ut aut. ptez. j. Calas
macti. ptez. aluz. Pulueris lapidis macti separati ptez. ij. misce-
ant simul et exaltetur totiens donec materia remaneat in
fundo fixa et fixa. De quo ptez. j. sup. x. d.

Aliter preparatur

Golielmi Hoeha

Accipe cuiusvis tute vis et pone frustula ei in aqua. et confla donec rubescant. et extingue cum aqua rubis albo. et iterum iterum fiat donec in terram possit converti. Et inde siccata terra lana et resina. Cuiusmodi uere. cum rubis rubro extinguitur. Expositus.

De Talis et ei na. preparatione et calinatione.

Talis est lapis terreus duorum generum. Lunc atque Solis per similes lucidissimus foliatus nalis copactus de M. et flore terre albisime et absque sulphure. Cum folia minuta. et utraque per sunt per lucida perma. subtilissima quicquid est digitorum uelut aurum subtilissimas splendentes reducit. Hic lapis quia terreus est non bene conuenit in metallis. Aut phus. Terrens aut terreus. metallinum cum metallino. Et ideo ex eo et igne albo purgare debet. Sulphure albo. Liquabilis lapis. et terra que conuertitur. longis. Veniens. et M. in uera luma. seu albuginato. Conuertitur etiam cum lapide vegetabili cum quo spali conuenit et redditur eius splendore luma. Ita quod ab uigilantibus assatur esse lapis ex luma. uel M. compositus uel copactus. cum quo lapide uult terra operari. Compositus et cum hoc lapide et borace universalis. absque lapide conuertibili perle. i. margarite nalis pulcherrime. Ex hac et sola calce et vegetabili lapide lapidis per amabilis et mirandus conficitur. quod est principium et fundamentum lapidis phia qui dicitur. Lapis et non lapis. faciens mira et operantes inordinabiles. de quo dicitur in sequentibus in fine operantis solis et lune. Vtrumlibet.

Calcinatio huius lapidis apud ignem diffilis reputatur per lapidis autem Talis calinatio ritus. et nerisimilis. Sed apud sanctos est valde breuis. qui fit hoc modo:

Accipe. Tali minutissime foliati spiritibus et extrus digitis. uel sacculo. cum lapidibus pumilis. rotundis donec fiat ut arena minutissima luada. Inde pone in domum martis ad ignem arborum. uel alium. Et cum ignis uas fuerit igne finit. tolle ab igne et statim rora ipsum madefactis digitis rubis albo anis. pume. Et iterum igni et extingue et rora. et sic facies donec uideas eius totum uictum in terram mortuam. albisimam. sine luce terre per optime. Lana siccata et resina exposita est. Ad idem facies su. Donec ipsum Tarcate martis donec rubescat. et phier. in azalaya et terre et in puluere redige. Ad idem Accipe arena per dicti lapidis. et tritum cum radundis uel duplo sui de elsalon. separato et gatur puluerem. elsalon. sal ex arena et alio uel herbarum.

Liber II

rumis. et redige totu in pulvere instmul. subtilissime sup azalaya et con-
clude inter duos carceres butyro sigillatis. et pone ad igne ardentem.
et flabella igne madur. donec carceres sint rubicundissimi. hinc tolle et
refrigera ipm et muenies hinc albiissima sine splendore mercuriam
Tunc tunc p optime et laua. sicca et repone. vel fiat sic. Pone i carce-
rem. et. et. ut supra.

De talco marino ul fluminali calcinando ut ex eo fiat margarita

Accipe testas pisum marinata ul fluminalia ut talcus reducta. et
pone in igne donec rubescant. Et inde tolle et pulueriza cum fatiente
salis gadi. hinc laua. sicca et repone. et hoc valet in omnibus ut tal-
cus ad lunifiam et plas dependas.

Perle.

Gypsum - Lys

Vocatur stella

ossa Animalium

De gypso et eius natura et calcinatione

Gypsus appellatur lys. et est lapis str diaphan. solis et lune spem
representans. talis gypsus et spissior in frustis. et. in. et flore terre
no multus dnr compositus relictus sup hinc que reuerberans solis
radio ultra sex miliaria respiciatur. hinc asperitib vocat stella
et leuiss igne calcinat sic. Accipe ergo ei frusta et pone ad igne
furni nrsuersi. ul ponis chibani et statim appare. et eleuabunt
ut libri folia et redigantur in calere mortuam albiissima no splen-
detes. Tolle laua sicca. et fusa. Cum caler gypsi opat. ut auz talco
quia ei calx est unde decalcatina et costructina. Eodem modo auz
ossis animalis que et mumbiles gincta rebus hnt venere decalban.

Explicit liber primus corporis et spiritus calcinationis et mensurationis

Liber III

Incipit prohemium secundum librum octauum phi

Incipit Liber secundus alchimicus. de aluminib Salib. Aquis. et Oleis.
cor q plurimiliter diuersitate proprietate. na auz cor corruptione
al. calcinatione. Sepand. Solutione. Congelatione. nec no aquis
et oleis. que ipse sunt gadmata. Scias ergo q Almina et Salia
sunt in facta albedinis esse nccia. de quib pparis ginctis simul
solutis ac gellatis. di aquis oleisq viscosis sunt et componit lapides.

Alumina et Salia
in secaria albedinis
necessaria

Galienus Aethiops

diaphani ut guma arabica. Liquabiles qz boracia. nōmē que sūt
solubilia et mollicatissima. a quibz descendit olus phoz ul' phicuz
Sol ar. lapidatus et pinguedo recta quod nōmatur resurrectio et re-
generatio mortuorum corporum sine quibz ml cū subscriptis corporibz
et spiritibz calcinatis poterit opari.

Pinguedo recta

De Aluminibz

Alumē est quoddam visciētuz quod coagelatur siccatis ignis tēre
quod est illuminatio omz corporum et spiritum et cū nōmatur
incorporatū. Cui sūt. tres spēs. Vnus qd dicitur Vltarimū: quod
ppatū sit xpalimū quod vendit publicē cū que ppant curia ad
hunc modum sūt. Scdm alumes vocat Zucharinū quod est
dulce gustu ut Zucari et deferret ab alexandria et grecia in
pulverez subtilissimū hunc p̄mēns sūt. Tercū alumē est
plumosū qd iamenimū dicitur. hoc est nobilē pulcrū et vtiliss.
omibz sup̄dictis. Est etz hūidus in se ipm resplendens ut luna
in nullis p̄vinciis et p̄tibz nobiliss qz in hispania invenit. Omē
aut alumē lingua sentit salū. p̄ntionē et s̄ptiōē. qd cōmi-
xto salibz et rebus alijs duplicat. triplicat duo et quadrupli-
cat tria. Et cū albis et rubris infert claritatē et tincturam
recipiens sine quo nō vñ complent nec opat boracia.

Alum. Vulcanū.

Alum. Zucharinū.

Alum. plumosū.

De separandis et p̄parandis Aluminis Iamenim

Accipe Aluminis Iamenim q̄tūz us et sub hūmā et solue in aqua
bullētē et dimitte clarēscere et distilla filtrū in vase p̄nio et p̄m-
ad ignē carbonū sine flama. Ita ut vaporē et non fervēat
et sic stet donec aqua diminuat usqz ad vassū fūidū. Et cū
p̄mūz tellūz fuerit tolle ab ignē et cōp. Uno refrigerio habebis
ipm coagulatū spissū et albiſsimū ut pinguedo arietis. qd
p̄ frustra divide et ad sōlem siccā et hū. Et si ipm molliſſis
habere solue et coagella in aqua. anis delectoz. ul' humana
de gūccata. ul' carminis. et vocat guma capilloz et lapis capilloz.

Hoc alumen ne-
quāquam aqua
soluitur. Iam nec
igni cedit.

Pinguedo Arietis

Guma capilloz
Lapis capilloz

De Salibus et eoz separatione et p̄paratione

Sciendū est in p̄mū. qz salia sūt plura et diuersa. quoz quedā

De Sale

Eusebius... a mor... 3. ut Sal gema.
 quod est... al... put...
 Armonia...
 Nip...
 Sal mineral...
 Sal vegetabile...
 Sal Paris...
 vel dicitur...
 Ambrosius...
 Amaram...
 Helicon...
 Heretica...
 Alkali...
 Anath...
 Sal veget...
 Aquae...
 Pinguet...
 Anima...
 sal mineralia fixa. Et quedam in fixa. Fixa vero intermixtionem reti-
 net in fixa. Fixa vero sunt ista. Sal paris quod est huius amari. vel
 aquae putcorum. Inde Sal gema. quod est clarissimum et mollius supra
 ductis. Et haec sunt duo mineralia fixa. Alia duo infixa: ut Sal
 armoniacum et mirra. Est enim aliud sal quod dicitur amari. quod est
 vegetabile huius vim minoris vegetabilitatis quod est huius acerbis
 plantis et herbis. in quo consistit tota sententia. sine quo alia suspensa nulla
 nisi medica faciant operantes: hoc sal a pluribus sapientibus diuisum vocatur nomine
 ut non bene agnoscitur. Cuius nomina sunt haec. Sal amari. Helicon.
 Ceridica. Alkali. Anathron. Aquae spuma. Pinguetudo vitri. et Alia
 vegetabilis. quod spali in hispania reperitur. Et spuma super herbis
 apertis sententiae maris de arboribus. In his spumas salis homines
 et mulieres illius heri colligunt pro sapientia. et in quo lauat pedes
 et nulla in eis macula remanet. De quo salis aut philosophus. Quia de
 proprietatibus eius est. ex ignis fortitudine soluit lanas et facit eam
 fluere. et quoniam eorum de corporalitate ad spumantem. et addit
 in ea albedinem cuius nimis splendore. Et hoc sal alkali calcinat
 lanas. et purgat omnia corpora. et gignit et arboribus. et non
 aliud sal. Et idcirco descendit ab eo. et venit pinguetudo recta
 et sal arboris sapientis. et oleum philosophicum magnum et fixum. nec in
 igne resurgit. De quo salis aut hermes filius suus. Ofili. quoniam
 in scrutando finis virtutis et efficitur salis et laboris adipisceris
 desiderium tuum. De quo homo indiget et est valde breue et fragile
 ad sententiam. Inde aliquid scitis. et nolle duci. et difficile stolidum
 et stultum de hoc nihil scienti. nil aliud in eo requirit. nisi
 eius coagulatione. solutio. et congelatio. Et qui nouerit ad secretum
 salis et absconditum non paruit. nihil aliud restat. nec est crimi-
 ni inquisitum. Sed philosophi eo amictum eius celauerunt. et ipsum reuelare
 et manifestare noluerunt. ymo de libris eorum inscribit. facit sententiam
 ab omnibus est uigilans. Et scito dicit tibi fili per nomen dei cuncta scitis
 quod qui huius salis secretum ignorauerit. est tamquam ille qui uult mittere
 sagittas sine corda. Et nota quod ad id sal amari. scilicet Helicon.

et alie quocunq; arborū et herbarū omne et lapidū calce. Lapis co-
uertibilis ignis fortitudine coponit; aqua resultat lapis salis durissimū
saporis p̄similis quod n̄ habet dr̄ alkali. alkali quod est bonū. et alij. *Alkali g. m. d.*
quod est sumū. i. sumū bonū sūm quē ml. ul' p̄cip. boni opus in scia
pōt fieri. cuius viscosa vegetabilis luciditas in predicto lapide rema-
net; a quo lapis iste separatur. Et hoc sal. oīe est n̄tūm in om̄i ope
huius artis; t̄m̄ simpliciter p̄tuleri; q̄ v̄niuersali p̄p̄o; et p̄cipue
in cōfectione pinguedinis n̄tū. Salis m̄. sapientiz et etia olei p̄h̄i
requirit. habet n̄q; virtutē oīa corpora et sp̄s capiedi; pene-
trandi et defendēdi. Et quia fixus et durissimū est; oīa penetrant
caput retinet et cōsumit. Et ideo dr̄ dictus lapis fixus et retentor
ut in sequentib; declarat. merito n̄cupatur alkali. q̄d separatur
et purgatur hoc mōdo. **¶** Accipe p̄dicti lapidis bene tritūti q̄m
uis et solue in aqua bulliti; dimitte clarificari et distilla filtrā in
vas p̄cipue et pone ad ignē carbonū; itaq; vaporat et nō bulliat; et
cui fuerit bene spissū. sub aqua tolle cocleari et pone i siccā
vitrā ad solēm. Et ita fiat donec bis ul' ter distillet et cōgellat
distillando cōgellando ut s̄. Et habebis ipm̄ lucidum albiſsimū
ad m̄strā nimis.

De sale gema et Sale p̄cip.

¶ Sciendum q̄ p̄dicti huius salē s̄m. Ista p̄cepta tritūnt salia mine-
ralia; et in basis ponit ad ignē ut restent anq̄ separatur aqua
ut p̄cipua p̄cipue h̄nditū; et i ḡmixtiōē salis alia; n̄q; p̄p̄o-
tūis q̄dantur dignimantur. Moderni aut̄ q̄m̄s p̄cipi huius noua
ad m̄icta nolūt expectā. ea subtili tritūnt. et cui pinguedine
m̄stet ul' butire. ul' oleo albo volatili cōficiūt quod m̄to melius
est et ponit ad solūdu ignē flabelle quia p̄h̄m̄ medū desiccat
ab h̄m̄do; et quodāmodo p̄dunt. Et hoc iūa melior et karior
est sup̄dicta; ut in p̄nti capite continetur.

De dictis p̄paratione.

¶ Accipe p̄dictos salis et tritūta subtili et da eis bibere de die.
albo volatili bene agitate et spumato; et pone ad solē. et cū fuerit

desiccatur iterum de sibi bibere de dicto oleo et dimitte succum et tra-
fic. In. Deinde desiccatur digens et pone in domo maris / cepi regula et
solue uere maris / et cum fuerit solutus per istum in vase mudo ad co-
gelandum. Et habebis massam duri aliquantulum subumbritas optime
preparatam.

De Sale armoniaco et eius Virtute separata et preparata.

Sciat qd Sal armoniacum est spiritus uolans in combustibilis formosior
et pinguior omnibus supradictis quod hinc et ex his amineis hydatis
et alialibus. Et ideo vocatur spiritus et anima sensibilis / habet n. virtutem omnia
calentiam mortificandi / ut mordendi / scindendi et in aqua coitendi
Et qm. M. cum coxaltis ponit in ampulla bene clausa et tritum in
mlece humido et sic muret in aqua clausa querebitur / que aqua in
lapides lucidos luminiferi: postmodum coagellat / qui postmodum pene-
trant / tunc qd louez. et uenerez in limbo pulcherrima omnesq. subli-
mens fuxiones per purgatorium. hic spiritus est fundamētum et ois
purgator magisteris dilucidans / mortificans / et apte in partes
penetrans. Vtriusq. elixir tinctum amonitans. et nisi esset pro co-
no coplent elixir nec magisteris vnu in aliud / quia est gūctor
et captator animi huius rei sed qm. pñat res subtrahit se et re-
cedit. sed dimittit regnans et splendens elixir. Supra uo reg-
nerationis qd est stabilis et pmanens qm. mudus erit. Qm. hic est
magister qui anima potest et virtute gūgit animi cum corpore. et cor-
pus cum anima et fuit cum diffinita resister. Et sic agit cum ois spiritus
et corporibus mortuorum / quous de mille vni qui huius rei artz operum
huiusmodi salis virtutes no cognoscit / nec uidet / nec intelligit / n
et aduertit. Nam gūctus et coitatus cum fixis sui gūis fixat
et retinet et tunc ab eis separat / nisi qm. corpora alterata diffinita
regenerant et resurgit. Separatur / preparatur / fixat et rubificat
hoc modo. **R.** Salem ar. predictum qm. n. et puluerizat
subtiliter et fundatur in aqua dulci bullit. et dimitter residet.
et distilla filio et coagilla in vase pmo. ad ignem arabicum et desiccat
ad soles. et hoc fiat bis in ter. Et erit separatus. Deinde pparat ista mo.

Spiritus maritimus.

*Salem vocatur
spiritus et
anima sensibilis.*

*Vocatur etiam
conductor et
captator*

*Magister
Angelus qui*

Vnus separatur:

Preparatur:

R. Sal. ar. separi quous et moluit ipm in una pctia lmy bn spissa
 et grossa maderfacta acate fortissime collecta ipaz in medio olle vi-
 trare plene caler vna. Ita in q sal. ar. in pmo lmy moluit
 arduet vndiqz acate vna ipo in medio exte. Inde obtur-
 olla luto magisterij ut firmi inde ne exeat. et tota olla luterur
 arduetur. et optie desicet ad solem. Inde sepeliat inter prunas
 ardentes et noli sufflare si dimittit stare ad ugie carbonum. Seq. huius
 equalibz. Postea dimittit infrigidari et ap. et muenies sal. ar. in
 pmo lmy fixus et fissus. uelut massam vitidaz cristallina alba
 sicut nix. Desicet ad solem. et puluerizet. Quia habes sal. ar.
 optie pparat. Demde fixetur sic. **R.** capitellum fortissimum.
 et dissolue in cu caler corticuz amig uoluntuz. et distillet filtru.
 Et sic calx corticuz ad pondus sal. ar. In isto capitello fortissimo
 in quo est dissoluta calx corticuz. dissoluant sal. ar. et coagelletur
 et iteru soluat in dicto capitello. et coagellet semp vase pmo. et
 semp capitellum sit in triplo. salis ar. et fiat. Et habebis sal.
 ar. optime fixatum. **Aliter et fixat.** Accipe et misce cum
 tantundez de caler vna et fac bullire in aqua cdi. Postea pmitte
 residere. et distilla filtru. et coagella lecto igne in vase pmo. et
 fiat. V. semp renouando caler ad pondus ipsius. et erit optie fixatum.
 Postmodum sublimet bis ul ter. cu duple sui salis cois pparati. Demde
 poteris rubificare. Dissolue sales ar. in loco humido in vase pmo
 et mitte cu quartay ptez sui aque atramenti simpli separi totu ru-
 bificati. et in vitula herbe orti dissolui. et filtru distillati. Inde con-
 gella sole. ul. lecto igne. Et habebis Sales ar. optime rubificati
 pro opo solis.

De Salnitro et ei pparatione

Salnitrum est fixus. Nam di. Sal stolidum sine stultu quod est no-
 latile minerale. huius vni et nias qua habet sal ar. sed non
 adeo impinguit mollescit diluadit. et di. stolidum. **Actipe**
 ergo dictus sal stolidus sine stultu quod est uolatile minerale
 huius vni et nias q sal ar. sed no adeo impinguit mollescit

sal stolidum sine
 stultum

Fixatio

Alia

Sublimat.

Rubificat.

et dulcoratur. Dicit autem solidum quia in igne positi magnum ab eo
 stuporem statim resultat cum sensu. Et mixtus et congelatus. n. le-
 uitate / siccitate propria temperat / et sic unus cum alio purius / sua-
 uis ac mellius corpus remanet / quare hoc stultum
 frequenter et simpliciter aurifices sunt expt. Separatur spiritus fixus
 rubificat sicut sal ar. Vix cum medica aqua frigida. et in tri-
 tumina ei magna quantitas leuiter potest solui. Et hoc ratio ipsius
 siccitatis / subtilitatis et leuitatis. Idcirco que ad pondus inco-
 ueniens iudicatur. Est autem purius in idcirco non sibi / Et idcirco sal
 nitrum uel mirum essentialiter appellatur.

De Sale albo fixo. De Solanis lapide cernendo.

Accipe tunicas albas lapidei uoluntatis acutibus interius boni mmi-
 datis et ponatur in domo transuersa. et de ignis hinc inde re-
 uoluendo cum uirga martis donec in puluerem albidissimum reddan-
 tur. Tunc pone aliquid puluis in lingua. et si bene salis
 et quasi ponticis inueniatur non detur ignis si tollat sal
 et in vase clauso fuerit. Hoc sal est oio nectum in stictia
 et facit in compositione breuius albe lunc / hoc et in modo modo
 superius cum paucis additis hoc martem / et deinde optime decalcare
 Dissoluitur istis salis hoc modo fit. Resolue predictus sal cor-
 tici in aceto albo splendide aut deapicetate quod melius est
 et statim quod parum in eo fuerit ad superficiem ipsius aceti ascen-
 det uel respicit te uidetur. et infundendo remanebunt fices. Cuius
 inde m. superius ascenderit distilla filtrum uel cola stamine in sca-
 tella intrata. si ad desiccandum pone. quod inde postmodum
 refuset. Alibi dicit sic. Postquam dissolueris calorem cortici in aceto
 distilla filtrum et coagella igne arabico. Et iterum dissolue et di-
 stilla et coagella donec fluat super laminam argenteam sine
 fumo.

*Qualiter autem anima vegetabilis et sensibilis extrahatur ab ani-
 mamentis.*

Qualiter autem anima vegetabilis et sensibilis ab eorum mineris

Cuius separatio.

Corticeis dicitur
 carum sal

distillare

8 9
Ex huius non video necesse est scribere; cum ipsa res in maxima copia apud
omnes habeatur. Et nota quod salia que amineriis arborum et herbarum
lactis vel viscosi sunt huiusmodi aquabiles ceteris suis consimilibus potius
Sunt et salia sensibilia figurata ac meliora ceteris suis consimilibus
sunt quia amineriis mundi mineriis comparantur. Et ab urina ossibus
eparat. sanguine et similia. Abstractio igitur salium amineriis mu-
di mineriis. et amineriis aliorum vel aminis uolantibus abstractis
aquis et elementis lapideis mineralibus mineriis mundi vel aurum
volantibus seu aliis sic fit. R. Item nigra siccitas que in fundo
remanet urinialis. quia tritura subtiliter et aqua bulicis dissoluit
et filtrata distilla et igitur congelata et habebis sal ar. pulcherrimum
et lucidum omni sale. et hoc idem facere poteris de fete thir urina
et aque carminis que in fundo remanet urinialis.

Herbe lauee

mineriis mundi

salia amineriis
quodam fure

De Boracibus Aquis et Oleis componendis.

Duo sunt Boracis.

Duo sunt huius boracis in opere humifacio necessaria. Vnum simplex et Alterum
vniuersale appellatur. Simplex est quod componitur ex duabus rebus
tam et ideo dicitur particulari. Vnde vniuersale est quod componitur ex
v. reb. Idcirco vniuersalis dicitur. Inde borax cum quo et in
quibusdam particularibus exprimitur boracis opatur. Borax vniuers
salis in omnibus quatuor opibus. huius duo boracis attribuntur hinc.
Ab his uero descendit pinguedo recta. et Sal. ar. sapientum
et oleum phlegma. Sine his duobus boracibus nulla vel modica uentus
in sua exceptis paucis de quibus dicitur in sequentibus in libro operis
humificis inuenitur. huius quoque boracibus tam ad elixirum componendum
quod ad cetera resoluendum quodque crudis quodque separatis diuersimode
opatur. ut in hunc partem declamatur. Et nota quod borax est con-
tinet purgatim solutum penetratim requiritur mollicatim
Boracis uisus quatuor et combustibile quod fit et compositur
hinc modo.

Ab his descendit
pinguedo recta
sal ar. sapientum
oleum phlegma

De Compositione boracis simplicis.

Ved. 23

Accipe Saponis viri. quod est sosa. lb. j. Gummi acm. 3. n. tri-
turate bene in aceto martis. vel. ueneris. et solve in aqua bu-

Alumen plumbi
vel regina sal-
me ac. uis. 3. g.

luti; dimitte clarificari et distilla filtro in vase panno ul' intincto / et
 coagula sole / ul' igne arabico quod lenius est / ut q. aqua fumigat
 et no bulliat. Et cu videris substantiam ei spissam esse / tolle coctam
 et mitte in passade intincta et pone ad solem ad siccandum / cu par
 fuerit de substantia in fundo nasci. Cum aut desiccatum fuerit pulveris
 ipm ut gelu translucent. Cum hac lavat simplicia / oia corpora et
 omes spms calcinat et purgat ut in sequentib; patebit effectu. Qd
 si volueris ipm hie pulchriorem et meliorem ad aliquam parandum
 solue cu in aqua in qua fuerit fracta et detecta oia. et sic
 refusa. Experimentum est.

De Compositione boracis universalis lunifragi

Salis gemme

Accipe lapidis salis ar. quod aialis dicitur. Lapidis sagittis vitri quad
 dr. matron. cristalli mineralis separati. Salis lapidum volatilis. ul'
 vmi lapidis. an. 3. ij. Gumme capillorum. 3. ij. trituratur in simul
 in dome martis. ul' veneris et resoluatur in aqua bullienti: et cum
 fuerit clara distilla filtro in vase panno ul' intincto. Congellatur sole.
 ul' igne arabico / ita q. aqua fumigat et no bulliat / et cu videris
 substantiam ei spissam tolle coctam et mitte in passade intincta / ad solem
 pone ad desiccandum: et fac p oia sicut de borace simplici fecisti.

De Compositione boracis universalis pueri boracis ignis

*Salis gemme
 Gummi arabici*

Accipe Gumme mineralis salis volatilis. an. 3. ij. depurati lapidis
 boracis diaphani amaris. 3. ij. trituratur bene simul: et soluat
 igne matris in vase martis. Et cu soluti fuerit. precipitat in vinum
 ul' frustum in ore nitida. Et habebis frustum resoluens hunc pante
 et hoc est via mirabilis brevis nitida et ignota quod vocatur lu
 rex ignotum lunc. Experimentum.

De borace virgine componendo

*Resina arboris
 palme xpi*

Accipe Lapidis gemme. Lapidis sensibilis. Salis volatilis. an. 3. ij.
 Gumme capillorum. separati. al. canbe. 3. j. 5. Elsalon separati virgini
 3. ij. trituratur bene simul. solue aqua bullienti distilla filtro / co
 acta et sicca / ut de alijs dictum est. Inde tritum diligenter / et da
 sibi bibere de oleo albo volatili. vj. imbibendo / et desiccando. Deinde

Gummi capillorum. Videtur gummi capillorum hunc locum esse resina arboris
 palme Christi; quod si verum est multe operationes huius libri expeditiores sunt.

dextris digitis et pone in curru martis tegula copta / et dimitte ibi
esse donec nil fumiget et magis amittat. Inde solue igne
matia / et phier in re munda. Et habebis boraces virginis lucidi
plurim molle puris. quod apud inuestigatores stiche est in cognitus
Si aut elabone virginem no habuis cu supradictis boracib separatis
puris. 3. Sy. Tritura diliget et bucilla. vij. oleo supradicto. Inde
solue igne ut supus. Experimentum.

De Borace vniuersali. ali componendo.

Accipe Cineres fabay. s. stipiti. ul' cornu cerui qd melius est:
Cineres steroy bonuy. ul' gallinay. quod melius est omi. Th. 3. Sy.
Xpali mineralis. x. cedri oleo albo volatilli Th. 3. ul' 3. Calas
Sine. Th. 3. ul' 3. Aluminis pomeij l' acetu. Th. 3. ul' 3. Omnia bene
tritura / bulliat in aqua carminy / donec sint bene resoluta. Deinde
colletur bene pfectum ad medus lixiu. et toties reiteret collado
aqua donec sit lixiu bene clm. emdens in pelui ul' caldano
et sic ponat ad soles. p. xij. ul' xij dies. Donec tota aqua cohi
metur. Et sic habebis boraces pmaue fustibiles xpalmu. Et si
uis habere ipm ati gellatus. pone ad igne carbonu. Itaq aqua
fumiget et non bulliat quod fiet in vna die. Et si Rubey uis ipm.
Pone puluerem dragatib rubei. Th. 3. in fundo collatori. Et nota
qsi bonum ruber. no est vna eade pceda. Et cu istis duob bor
tib in emib et p oia potens opari ut supu est expssu. Hec oia
si prius semel aqua dulci pfi. quodlibet fuit separatus / ne erit
in cox separatione vllus error.

tartari

utristi nebulioni

De Oleis et Aquis albis et puenendis hndis. et de hndis.

Olea et Aquae in ppata / sunt ualde nctia in hac arte qbus gduat
borata / et sunt liqnabilia et penetratua / Mollificatua. Rete
tina. Conseruatua / et Regnatua. Sic sunt in ppata et no gata
in pluib ppatoib gmiscent. Ut in libe lunificij. mptuilarib
et tpralib expmichs breuis opis cōtinet. In alijs ppetuis opa
tomb aquae. et olea sut distillatice depuranda. Aquay emg
et oleoy tria sut gta s. Aqua urini. carminy / et malicay.

quid prestet

Aquam et oleo
tria genera

Salgem.

que licet de diuisis mineris et coplesionibz aualius ex hant. Et qm
vna / alia p magnoz sit / tñ vñs sñt effectus. et ad vñu tendunt
finez. i. pcedunt / que leuāt et ex hant. et opatur et distillantur ut
in sequentibz capitulis gñetur.

De Abstinone olei lunc simpliciter.

Oleum commune.

Accipe x. co. qñiñ uis et m scutella cū aqua bullit fortit aqua : et
cū aqua sñt frigida recollige oleu sup natas in alio vase. Et
iter cū alia aqua bullit aqua / et ita fiat quousqz videat oleu
quasi mel albu / et tñc reponc in ampulla tēra sigillata et resina.

Quod si uis ipm habere sine fice clarissimū albu. *R.* Ex dicto
oleo ptes. iij. calas stille. ul' tēre sigillat. aut arene albe ul' arene. *tali uel go*
sen almartach lunari quod melius est ptes. j. Tūm et gñisec si
mul cū oleo i cucurbita usqz ad mediu et distilla nasa. et hebz
lunc oleu. albu subalbidu. Valde claru. recondc in ampulla
tēra clausa. Ex per tñm.

*De urina pparanda simpliciter. Et distillanda aqua in
Pacta humana.*

Accipe urine puery saney. xij. aney qñiñ uis. et dimitte pausare
p. d. dies. Inde quod claru est ad ignē pone. Et cū bullierit et
spumas fuerit phiet ipaz. et cū bene spumata sñt in vase vi-
tro reponc bene clauso. Et tñc habes urinā simplr pparatā. Si
uol uelis ipaz hñc velud aquā resactā. Imple vrinale x. co. usqz
ad mediu / et suppone alembicu et sigilla butiro. et ad ignē
ambicu pone. et quod distillauit reponc in ampulla vitrea.
Et sic habebis aquā resactā clarissimā simplr. deguctatam
et sic p omibz aquis supdictis est consuanda. Serua ipaz in
ampulla vitrea cū desup sigillata. Ex per tñm.

Aqua resacca

Alio modo de cedez. vel aqua carminum.

Accipe eiusdez urine simplr pparat. ul' aque carminū cū sñqz uis
hñc dispumate et imple x. co. ollay vitratā ventre lato et
stricto olificu usqz ad mediu et pone ad ignē ambicu et claude
os spongia bene lota aliquatulu sub machina et sic stet ad ignē

donec spongia

denot spongia sit aqua plena / tunc exprime spongia manu / super
aliquo vase neno ul' uirato / et habebis aqua clarissima ut aqua
rosacea / reponc in ampulla vitrea / et claudc eaz. Expertus est.

De Pinguine rustica

Accipe frusta pinguia aialuz rusticoz rectia / et coque aqua
et bene dissuma. Inde tolle / et cu sunt refrigerantur recollige pingu-
edines supernatantes que est albilissima et pura. Et si uolueris
ipsa citius haberi / tolle ex adipe recti rustica et diuide p frusta
minima bene igne in patella / et cu sunt bene liquida / sepa pnt
ab impuro et dimitte coagellari / et habebis rem albaz. Pura hec
pinguedo est ualde medicamentis / et facit lapides fluere saluamali-
ces. Expertum.

De Oleo albo uolati simpliciter composito. Et de eius aqua perpetua

Accipe lapides orudes ouoz volatil' et aqua que ab eis emanauit. *Aqua perpetua*
pauca aceto albo agita. et dissuma quousq' sit ut oleum bene al-
bum. quod oleum emanabit essentia. Si aut uis h're ex hoc a-
qua que dr perpetua. Sume albu pductu lapidum decoctione
dum. quod minutatis scinde et pasta bn cu terra pte sui salis
corticis ouoz. Ita q' fiat ut unguentus. Inde pone in cucurbita
usq' ad mediu. et subpone alembicum et distilla igne / quousq'
cesset deguetatio / et hec aqua dr perpetua. suat in ampulla
vitrea desup eam clausa. Expertum est.

De Aqua perpetua. odorifera.

Accipe albu pductu lapidum decoctione dum. 100. numero. et *Aqua perpetua*
scinde p folia subtilissima et pone ad soles. Cuius fuerit dia-
phana et firmabilis / t're et rauge in puluerz / et distilla
igne p alembicum / ut de alijs sup dictis est. ul' adde de aqua
rosacea et co'fice cu puluere. Et quidam sunt qui ponit p'tez. 1.
huj pulueris cu. iij. aq' rosaz / et distillat. Talsi aqua perpetua
dr / et odorifera / qua facere nouerunt pauci. in vitrea et in clau-
sa consuef. Exptm. *Salsa uo p'dictay aquay exhibetur ut sup.*

Capit. nono. huius libri est ostensum. et est huc. In fine ponitur.

De preparatione seu ipsius in fundo remanentis vel de sale pu-
drum aquarum contrahendo.

Salis arm. confec-
cio.

Si vero istius nigri que remansit in fundo Urinal. tritumneris. et aqua bullitici resolueris. et clara filtro distillaueris. et ugne con- gelatus habebis sal. ar. pulcrum et lucidum omni sale. Et hoc idem facere poteris de fete ista Urine. et aqua carum que in fundo remanet Urinal. Expertum.

De Capitulo conficiendo.

Sume. tres ptes cineris vitru. sine abusi tartari. ul' fabar. calis. Sine. ptes. j. Comiscet simul et bulliat in aqua humana distillata. Inde colletur superno. et fiat p. medum lixiu. Hoc est fortissimum capitellum. p. bato aio. et est q. ponatur in ea omni. et si fundu no pecierit p. fortissimum est. Si sic addat de sup. dictis reb. et fac bullire et colla. et p. ba cu. uno. Et sic fiat de nec omni in ea natet. sua in vitro ul' in vitro vase. bene clauso. Expertum.

De eodem Aliter conficiendo.

R. Cineris fabar. ul' tritici seu meri combust. Cineris stercorei bovinum ul' gallin. quod melius est. an. th. ij. Calis vine th. j. Gumme de cora. th. j. et ex his fiat cu aqua humana distillata et distillata lixiu clarissimum quod capitellum dr. quod p. ualet omni alijs. Et si fiat cu. nobis potestissimo in duplo fortius inueni. Aliter. n. pot fieri et fortius om. forti lixiu resolucio de cinere. an. ul' volatili. et calis vine. et gumme de cora. Alium plume hoc modo. Accipe duos ptes fortissimi lixiu. Et fac bullire in co. th. j. Cineris an. Calis vine. Gumme de cora. l. pilese an. 3. 5. Inde collet p. superno. et vicib. donec sit bene clauso. Deinde sicut in vase p. uno ul' vitrato. Et tolli capitello purgatur et mundatur p. optime. Juppiter et Saturnus. Venus et purgat et dealbatur et mollificat et p. pur si oleu albu volatili ibi fuit agnitum et bene distillatum.

De Lapide anglicano humis componendo.

Accipe Calis cunctas corporis metallum excepto mercurio et sandanio
 seu corporis auti bene loti. albi ignis ut lapidis altati. an. pte. p.
 triturant subtili et misceat simul et recludat simul totus in
 ter duos carcres. & bitumine sigillatus. Inde pone in furnello paco
 inter frustra ignis ambici p vna die ut noctes in calidum api
 vase. et inuenies lapides splendentes lime pluridus et innumabiles
 cui splendoris in tuere oculi no faciatur. hic lapis in vase seu
 domo iuri positus in domo obscura nocte reddit lime. Vmo sub
 tili mundo ut furex fuerit. hoc est vnu de secretis secretorum qd no
 est cuilibz reuelandum. Expectum.

De Pinguedine recta conficienda

Sume saporis lapidis vtriusq. opus lapidis sensibilis xpali mi
 neralis ppati. Salis volatilis. an. 2. m. hoc bene triturata aqua
 bullienti soluantur. Et cu claz fuerit filio distilla et congella in vase
 paco igne ut sole. et sic ut si ductus est. Inde tritura distilla et
 et pone in carcere martis ad igne sine flama. Et da sibi bibere
 in terra pte sui olei abluti ut de quietati. quod melius est. et
 ta diu stet ad igne quousq. no fumiger. tunc da sibi iter pachi
 olei ad bibendum. Et cu no fumigerit iter bibere et sic ut
 sic fac. viij. quousq. ne velit bene desicari. Et erit totus ut
 cinis subalbidus. tunc copis et da sibi ambiciz igne madra. quo
 usq. cinis conuertat in aqua. tunc pte euz in rem mundas
 getia. Et cu frigidus fuerit tritura et solue in aqua humana
 de quietati et cum clau fuerit distilla filio addens octauum
 pte quine gemini separe. Et sic congella vase paco ut vinali p
 alembiciz distillando et congelando. Et habebis lapides trans
 parentes ut quina ambicia. tunc pondera et pone in pacho vri
 nali. Et da sibi bibere de tadez aqua in duplo sui. et pone igne
 ambice. Et cu aqua incipit esse bene calida pdictis lapis in
 ca p ipm met soluet. tunc distilla naso et congella. Et sic
 fiat quousq. medien de lapide sup martiz emadetes leuiter
 liquefiat. Et sic habebis pinguedine recta p mny et odoustra

Sol alcali sol arm.
 sal gem. sal corn.
 cum acorim.

et medicabiles. Expertum.

De Sale Armeniaco simpliciter componendo.

Cum pulvis pectoris lapidum separatur. *Th. 1.* Ponere in vase vitreato et da sibi bibere de oleo albo volatili simpliciter separato, et sicca ad soles vel igne. Et iterum imbibe et sicca ad soles. Et hoc fac donec per ipsum non bene succedat. Tunc accipe desine digressis, redige ipsum qui in pulvis, ad eum ut vnguentum molle. Post hoc solve igne in domo martis, ut de oleo ductus est. et cum fuerit liquidus per ipsum in vase vitreato quo refrigeravit habebis lapides aliquantulum sublimatus. tunc iterum sublimet et solve in aqua humana rosacea. et cum bene clarum fuerit distilla fimo. Et addo octavam partem vnguentum capillorum separati et coagella distillando ut super dictum est. quo coagellato habebis clarum simum primum in igne cum citius liquefacto hoc. *2.* de sal ar. de quo prius in operationibus suis faciunt methones et non de alio. quod est omnis resurrectio mortuorum ac perfectus omnium altissime operibus completum.

De oleo albo phisico componendo.

Accipe pulvis pectoris lapidum. *Th. 1.* Et imbibe aqua rosacea humana vel perpetua que melior est. Ita quod non sit multum inarum nec multum spissus. et sicca ad soles vel lento igne. Et iterum da sibi bibere de eadem aqua. et dimittit succari. Et ita fiat quousque de aqua rosacea. x. libras bibere dicta pulvis. et consumet. Deinde tritura ut melius potens et ponere in domo martis concava et mitida. et solve igne ut super dictum est de alijs. Solutum non per mare concava et mitida. et cum coagulatus fuerit tritura distilla et fac in predicta aqua bullire donec sit bene resolutum. et tunc addo octavam partem vnguentum capillorum separati. et distilla fimo in urinalem et superpone nasum. et distilla igne recedendo aqua in ampulla vitrea. et cum cessaverit degustatio tolle nasum. et respice fundum urinalem. et videbis lapides clarissimos diaphanos. Tunc phisico super cum *Th. 1.* vel *Th. 2.* predicta lapides. Et iterum da sibi bibere de eadem aqua. miscendo in aqua qua distillasti. Et ita fiat plures donec

*x. alias per se aqua. et ita
ita solubetur in capite scilicet
et appropinquat vasa oleum
in superficie. tunc coque
et distilla.*

post digestiones inunctas ipm infunde vrinahs liquidus ut oleus
 Deinde tolle ab igne et pice. in vaso vitreito et p mite coagellari
 et cu fuer coagellatus videlicet oleum purum pingue mellissimu et i
 momento igne lecto. liquabile. quod oleum dicitur phlegma habens virtutem
 p oia ut Sal ar. sapientis. Experimentum: **C** Tritura th. q. vora
 as virginis rom gaudi et soluti. Et de ipso rom superductus est. et sol
 ut in aqua resacca humana. ut pcedat cu eo ut de alijs supra
 ductus est. **N**ota q pulvis p ductus lapidum conditur et soluitur
 potius in virtutis indicis herbe orti statim soluit et in aqua clari
 sima conuertitur que aqua cu p ducta aqua resacca. ant ppe
 tua an. congelabit. hec solutio fit leuissime vna hora. et
 sic terminatur capitulum huius. 2. libri

Prohemium tertijs libri Octidam alchimia

Liberi. Iste tertius praticus lunificij cdmes. docet qualiter manf. venf.
 Iupiter cu superdictis rebz pparatis et mppatis in luna venissima con
 uertitur. Et quo cu solubatis lapidibz. Boreabz. elixir ad superdicta
 corpora pfacienda componat. Insup quod elixir sit tprale et
 quod ad ppetuum redducatur. **Q**uoniam pum de rebus crudis par
 ticularibus que medice tpre aut pcuris diebz ul' horis faciunt opa
 tionez. **S**cdo. de Induritione et coagelland mercuri. **T**ertio.
 de elixir tprali atq ppetuo. Et nota q tprale elixir est illud
 quod sepe in anno cum rebus crudis ul' mppatis reiterat opus
 Perpetuum no est illud quod cum rebus pparatis componitur
 et nunq reiteratur.

TERTIVS. LIBER

Inapit pica de venere et Marte transformandis

Accepe spm lapidis conuertibil. Lapidis ciualis. Exeme minialis
 an. 3. 7. Lapidis vmi pmaguetimis capilloz. an. 3. 9. Trinu
 retur bene in mortario lapideo ul' eneo. et solvatur in rubig
 albo et bene gatu oleo albo velatili. colla dupliti stamie. big
 ul' ter ut fiat bene claus. Inde fac bullire aqua anz. 30. lap
 idz lumarat. Et talim bullit donec lapides sint mti nati.

*Elia. temperale
 Elixir perpetui.*

*Quiddam coagellari
 si alimen glauc
 est nequaguetis
 iocari in igni
 reu. fit ut alibi
 dicitur
 unde p. q. ad m. a. i.
 m. y. f. l. g. a. t. e. g.*

Inde cola et reserua in vase pino ul' mureto ore clauso / et cu uoluis
operari ignem laminas veneris ul' martis separati / subtile et submerget.
in p'dicta aqua / et itez ignem et submerget. Et cu bene albe fuerit
solue igne / et habebis limum. hoc est opus vni diei martis. Septim.

De veneris et Martis albi reseruatione.

Sume puluer lapidis g'itibilis pulueris ossium pulueris. Gumme p'allor
extremis. an. 3. j. Azernef alternati. 3. j. 5. uel radande pulueri
rata misceatur simul et butcellentur. Un. oleo albe uolanti / qui
libet uice desiccando sole. et inde desine digitis et erit puluis
mollissim. De quo copi laminas eris ul' martis separati. Unam
ponedo sup reliqua. in domib' conclusis p' modum cineris. et soluat
igne et extinguitur aqua modica. Et ita fiat. x. Et erit luma
nuda fusione desiccans. medicina conueniet. Un. semis i luma.

De veneris alternanda.

Accepe puluer p'dicti lapidis g'itibilis puluis lapidis alternati.
an. 3. ij. x'palmi minialis. Lapidis aquilini. Pinguetinis capilloz
an. 3. j. hoc natura bene et solue. in vino ul' rabis bene calido
et degustato naso / et dimitte residere et distilla filtro. et imbibe
puluer lapidis g'itibilis. et sp'us ul' lapidis alternati et sicca
sole ul' igne. Et itez imbibe et sicca. Et ita fiat donec tota
in p'dicta pulueri consumet. Et inde da sibi bibere bis. de oleo
albo uolanti. et sic ut unguentum. Et line ex eo laminas.
veneris separati ponedo vna sup alia in domo clausa. inter
duas manus bene bitumie clausas. et solue igne / et extingue
ut p'dictum est. et melius sup'dicto argenti habebis. Cui vna
ps. semis duas. Et est opus trini diez.

De eadem albi purparanda.

Sume puluis lapidis amaton. Puluis lapidis sensibilis. an. 3. j.
Pulueris gumme gemini. 3. ij. hoc misceatur triturentur.
et soluat in aceto / ul' vino bene calido. Et ex isto imbibe
3. iij. Calcei veneris separati et bene lote. imbibendo et desiccando
trini / donec liquet in p'dicta calcei consumet. Et inde fiat

Alumne plumbe ut
Auscantiam l'ibi
marum. quod mi
hi magis aridet
cum alumne plu
me igne ad alu
re dicit.

*
tin
cte
mi
ed

pillay. et cu bene desiccatus fuer et dura soluat igne/ don. pillu m
corpus redurcat. et est ut luna. Cui addat. v. ul. vii. ps febrig.
ps. i. Euenit. duas solus. Et nup. iudicio separatur.

Ut Venus fixetur et dealbetur.

Sume nup. gal. lapidis extrecti. Lapidis comitabilis. an. 3. q. Tri
turetur bene et in siml. miscetur. dem vngas lami oleo
crudo uolanti albo et sup aspergat in cas de dicto pulue. et collo
cetue. vna sup alias in curretz sumetis. Inde cepto curretz detur
ignis. et cu solutu fuer extinguat in aqua autu delectoz. et
habebis Venere ualde pulchra. Et si misceas cu hoc pulue. 2. m.
spus altitanti pfectus erit opus. Et est notandum q solus spus nup
rui cocti in furno panis duabz uicibz et bucellat. coct oleo albo.
uolati spumato. i. dispermato. et qualibet uic desiccatur ad soles
id ad ignez. vii. habet Venere cu oleo limta et liquefactu deal
bant. et dulces redigunt. Et si gmisceat cu ea. an. Cmeris cor
m ceru. qui optimus est. ul' stipitis fabaz ul' lupulioz. seu
lapidis meri combustu. et sup lamiat vngas oleo. et de puluere
istoz pcceris. habet Venere dealbant. et Venus nup. igne solut
mimetur.

Ut Venus dealbet et fixetur aliter.

Aqua teneatens Venere in luna. Accipe Almarach. lunaticuz
3. vii. Trituretur subtilr et bulliat in zabis albo et distillato per
hoc. i. Et cu uideris bulliantz cu albo ul' sugin albedinis ei ad he
retz ole. illud disprima bene amagratine supnatat. Inde cola
duplici stamine bis ul' ter et resua. Post hoc solue in urina uel
aqua carniu. qm dect. 3. i. Et sabon amari. stellidi. xpalli
mineralis. an. 3. m. Trituretur ista et dissoluat in dicta
urina. distilla filtru. et admittit residet. Demde stilla filtro
sup alia aqua resuataz. Inde. R. th. 5. Istus aque. et in ea
extinguitur. th. 1. Venere soluti prius. cum offigab. i. almar
tach predicto. et oleo albo uolanti. Et cu ista urina vincta. et ha
bebis Venere luna. Et si nro habes urinaz fiat de forti lixiuo. Item

mi Bagel
est alumen p...

Artemia prepa
ratur ut...

Lithargyri uel
curiam ut soli
ss

solue. In Septem pte solis pinguet ter di. 1. 3. Veneris palti. et
extingue in aqua palti. et veni debet extingui in hac aqua. in q
cuq sunt misceatur.

Japonis Aluminis

Stellae calcantis i.

Salinis

Alber. ou. 3

De Veneris transformatio
R. Vnguetus pinoz. III. 1. Gumme de coia. Pulvi saltatis. an. 3. ij.
et comste bene puluerizati cu vnguetu et gfiat cu oleo albo uola-
tili. Inq sit confectio nata bene mollis. Post hoc vngt laminas
ex hac confectio. ex huius pte. ponendo vna sup alia in carteris. Inde
ponat ad ignem. et par. et par. detur ignis donec ml. fumet
deinde detur ignis magnus ut fundat. fixus in aqua frigida
extingue. hoc opus magis deficit in igne. nec minuit. mixtum
magis ab eo separatur. et in luma conuertit. Exportum.

Ad idem de ueneris. Alii transformatio

Alum. rocc. 1

Sulfur. salinis

Salgem. cal. 1

in q.

Accipe lapides albos decoia. mini saltatis. Spalli mineralis. Cald
vire. an. pte. 1. redandatur subtilissimus pulueris cu talidex
spis aliterati conficiat. et desiccat. x. cuq oleo albo. volatili
ad solem lamine copiantur cu puluere supdicto. et vna sup alia
ponatur in carteris et soluantur igne. et in aqua frigida
phicant. Et habebis luma in carteris omne substans iudicium.
Si illo de puluere lapidum meri cu alijs loco cristalli mineralis
posueris fixi erit opus. Exportum.

De Veneris ali conuertendi mimbil.

Quomodo calcinent

Lapides volantes

ad ignem nescio

et nescio quid

sit spūs salinis

et nescio quid

et nescio quid

et nescio quid

et nescio quid

Accipe calas lapidum volantium compositus absq igne. 3. In. Lapidis
mini. Lapid decoia an. 3. iii. hoc lapidum in pte lixumio. ca-
lido solue pulueris. Et mibide palti. calce de nec totus liquor
consumetur. Ita lapis mini. et lapis decoia puluerizati soluant
in dicto lixumio. et filtrat distilla. Et cu illo lixumio mibibant
lap volantium. donec totus liquor consumet ut dictum est mibi-
bendo et desicando. Inde riduat totu in pulueris. Et per de
cu lami. ut sup dictum est. Et habebis neneris palti. luma.
Et si in hoc puluere addideris spm balneoz. tanto melius
et pulchius erit opus. et est mirabile et certissimu. Exportum.

Et si de eodem spū cū alijs aragamentis misceris pfectissima et pulcherrima habebis Lunam.

De Venere et Marte in lunam transformandis.

Accipe puluerem lapidis pegmini. qd est. vi. lunaticus. the. j. coctis cū unguento ymorum et fac melle velut pastam molles subtilis et gelidam cū in ollam simpliciter coaptas. Inde pone in furno panis ul' ad ignem domi transieris. Donec tota olla p vna horam ardentissime sit rubicunda. qua refrigerata muenies pastam reductam in puluerem sub viride. pondera et adde lapidis auriferi. 3. 5. Spūs alterati materia pte omniū ul' tantūde: trituratur subtiliter et miscetur siml. x oleo volatili condantur. 7. quilibet in eo desicando. Inde fac puluerem digiti et hinc amissas pductas corporis. i. Laminas Venere et Martis ex eodem oleo. et superpone puluerem coquendo eas bene et solve igne et extingue aqua medicinali quod est quatuor faciendum. et habebis lunam pfectam. Cuius ps. j. Convertit. x. ianil. Et ista iura est melior secundum et fortior omnibus alijs supradictis que nūq fallit. Omne substantia indurans nec separatur vniq. vtiq expert.

Lapis Pegmini. i. margarita

De Venere Alter alteranda.

Summe lapidis vtriusq sexus. Gumme pilose. nō extingit ul' expalline omi. 3. 7. Spūs transformati. 3. 7. ul' m. triturat subtiliter et coalescant et simul mōbātur. 7. cum oleo albo volatili. imbibendo et desicando. Deinde reduce in puluerem et pone pte. j. huius pulvis cum x. ul' xij. Venere liniendo pmo laminas pducte oleo albo. volatili. et soluantur ut dcm est de alijs. hac alteratio pte plus soluet tate clarior efficit. et nūq igne diminuitur. nūq ab eo in iudicio separatur. et fit vna die martij. tam pulvis q opus expert.

Summe pilose. hoc et asen. sed vide. fol. g. a. 7. 7.

De pulvere pfecte opus lune.

Accipe lapidis vtriusq opus. ul' spallu minoribus lapidis decem: nū saltantis. Arsenici omi. 3. j. hoc oia bene trituratur et coalescant simul et bucellentur. 7. x. ul' xij. et pcedat sicut de alijs supradictis est pfecte. et si de lapide alterato haberi nō poterit fiat cū lapide lauro. et pulvis erit opus. et pparat si cū lapide balneari

hoc fuit opus. tunc erit elixir idur talibus splendoribus?

De sone perficiendo in lunam.

C Accipe lapidem el sabon. Lapidis albis. anj. 3. 1. 5. Gummi pilose. 3. ij. Spūs alterni. 2. ij. tritura bene spūs et misceat cum th. 1. Calas idus. Alia nō solvantur in aceto ul. vino calido degustato. et imbibeat p̄dicti pulueres. et sicetur. Et ita fiat donec totus liquor in pulueribz cōsumetur. Inde fiat palla. que desecata et madurata cum fuit. detur ignis inter duas manus quousqz redigat in cinis et erit lima. Et tunc soluat donec fiat bene clous. Et si p̄dicti lapides salmāti et amari haberi nō poterint fiat eadez proportio soluta cum lapide vitruisqz opus Et guma capillez ul. pilese. anj. 3. tritaqz hoc vin est optm. et p̄fecta.

De sone perficiendo.

C Sume minij albi. 1. minij lunc. Furfuris veneris. Gumme terebinthe Gumme lase extrecte anj. 3. ij. Lapidis alterni. th. 5. ul. th. 1. Hec oīa bene tritura cōmiserant cum oleo albo volatili. 7. Imbibeendo et desiccando cum p̄dicto oleo cōfice pillas et cū dura et sicca fuit solue igne inter duas manus solutus congellet et iter solue igne et congellet et ita fac quater et habebis massam duram fibes de quinque ptz. 1. cum. 5. ul. x. solus. Et si hoc feceris cum lapide et nō lapide melius erit opus.

De sone perficiendo in lunam p̄ se ipm.

C Accipe calas solis. th. 1. Pulueris lapidis alterni. Pulueris lapidis aquilini. anj. 2. ij. tritura subtiliter et cōmiserat finit et cōfice cū oleo albo volatili. et fac pillas quā bene duras solue igne inter duas manus. et cū liquidus fuit extingue aqua medice. et iter solue ter. et extingue aqua et nō salabit nec unqz redibit ad p̄stium statim. Tunc solue iter. et adde. 2. 1. 5. dñi tere. et trahat p̄ p̄gatorum. et erit p̄fectus opus. Et nota qz hoc opus nūqz cōcedit luna cōmista sibi.

Aqua alba cōuertens sone geminatus in venam lunam.

C Aqua cōuertens sone geminatus in venam lunam Accipe fortis hyemij et fac bullire in guma de terra. et stillat. anj. 3. ij. Et solue ibi

fecit

uide sibi
a tergo.

in mesura. c. m. 12. lexiuij. 3. 4. mellis. Et mdc pone. m. vi
3. huius aque. par pulueris lapidis ignis albi ul' Rubei. ul' Sins alte
riti. 3. 1. ul' 7. Demde solue mercuri p nouo gemitato bene se
patz. et extingue in p'dicta aqua. Et iterz solue et extingue. et
fiat donet sit duru ut luna. Quidaz magnus magister. dixit
q' Alumen nec soluz debet pfectionez s'ou.

De pulueris p'ficiendi. Item Saturni. et. M. Coactum.

Accipe elsacon. Lapidis similis. Salis volatilis ul' Lapidis viui.
m. 3. 7. Gumme lenose. 3. m. trituretur bene. Solue con
gela. et sicc. et inde Reddige in pulueres de quo pone p'tez.
vna. sup. x. ul' xij. p'tes s'ouis ul' Saturni / s'ue p' se s'ue con
iunctim. ac. M. congelati quod melius est. Quia cu. M. uel
Saturno potens s'ouez. postea p'ficere cu. hec puluer. Saturni
duph. gemitum in lunaz vatebz conuertit. Cum quo post
modus. xij. p'tes s'ouis potens mandare.

De s'oue et Saturne conuictis simul mandandis.

Sume ex eis purgatis. et gunctis frustis subtilia / et maelue
in folie p'tia. ul' p'tia. ul' s'ia. i. dragatiz. ul' Bromie
qd est melius. et pone inter duos carcerez clausos bitumine
ad igne bonu sine flama / transacta vna hora. copi bene
ex prunis. et sic dimitte p alias horas esse / quo frigerato in
nichies fehem durissime dormientes.

De Augmento lune.

Imple ollam Saturni seu iunioris usq' ad mediu de aqua fri
gida. et hunda herba. et pone desup patina vna lune et copi
cu copulo reue et sigilla q' bitumie. Et pone vas sub terr
loco humido / et desup harenaz. et ter in die reia aqua et sic
p tres fates ebdomadas / et respice et pendere patina. et quod
tangimetatuz in ea fuit mde et pone iterz patina sup ollam
et copi. et sub terra et reia ut prims. Et dr. 4. m. 4. dies respice
et quod plus muerit mde. Et sic nunq' desint. et debet fieri in
obsequio q' melius luna existit in frigido et humido signe.

corporibz nūq̄ ab eis seque. In eo sit. m. q̄nā gāmetat. Prīmū est
ipm p̄ se. ul' cū adiūcto in corpore fixūz redigere. Scdm est ipm cūz
corporibz excepto marte et secundario bucellone. Tertius est ipm cūz
corpore ul' sine corpore in aqua redigere. Quartus est ipm sublimāc
ul' alē quocūq̄ modo in puluerēz redigere. ad elixir p̄ petm cōpōnē
dūz. Ergo p̄ quācūq̄ viāz / hōz. m. cōducit. Vnūq̄q̄ sēmeri facit
p̄positū obtinēdis. Et nota q̄ nulla res est que citius. et leuī ipz ca
piat. mēstiat. tingat. et Resgat. quēdamodūz kibritū. et Sal sulphur
ar. sapientū. 1. Elfabon. Vnde p̄ bene mēstiat cū capla. que sub — Sal ex cineribz
sequitur. Vno istoz modoz minimū valebis esse dūz. De cūz coagu — arborū vel herbaz
latē et in duratiōe tūm p̄ se ipm q̄ corpus mixtūc. est p̄mitus cōcō
dūz. Scdm de cūz elenatiōe aqua. Tertio. de eius Compositiōe. Quarto
et Vltio de eius elixir p̄petuo et in effabili compositione.

De M. et eius cōgellatiōe. et in duratiōe sine corpore.

C Fac bullire. M. in succo humane. ul' amittit. Et fac bullire. M. cum
co. et cū succo defecant p̄ se ipm in aqua frigida. Et mēstiat ipm
dūz ut sup̄er de quo p̄ne p̄ez. 1. sup. x. solis. ul' veneris. et erit
p̄fecta luna. Et si nō fuerit bene ductibilis addē. quātūz p̄ez. dūz h̄z.
et t̄mstiat p̄ purgatūm.

De Congellatiōe. M. sine corpore aliter.

C Accipe aquā sarrī. atq̄ mercurialis. m. 3. Sy. Lapidis sensibilis sal arm.
3. 7. Tritum lapidē et m̄stiat cū p̄dictis aquis et de cūz et cōla. et
cūz modūc ipm aqua dextrūc. 3. Sy. M. bene mēstiat. et p̄te in am
pulla vitrea. et de sup̄ p̄dictis aqua. Inde colloca ampullā in cineribz
tribellatūz usq̄ ad collū. et in aliquo teste p̄ne / igne ambico. et dimine
p̄te et p̄te bullire donec aqua sit defecata. Tūc claudē os
ampulle. calas ul' ḡpsi bitūmē et pone inter p̄ruas et de ignis
sup̄pleto. donec ampulla liquefiat. tūc tolle et refrigere. et mē
stiat. M. dūz. Cūz quo poteris opari ut sup̄ dictū est.

De Mercurio cōuertendo.

C Sume lunc pedis p̄stati. et stinde cūstello donec fiat ut bombax.
Inde cōstiat in modūz vnguenti cūz aceto. et dextrūc. M. cū vnguento.

et fiat mde pilla et pone eam in nido facto et cande lina i carceres qd
et claud bene et pone ad igne lectu p. 1. hora. Inde vigora igne per
duas horas. quo refrigerato mueres rem redactas in puluerem. adde
ergo tertias ptes lapidis stulti cu pducto cane. et tritura simul diliget
et fac pillas cu oleo albo linc volanti et include inter duos carceres
et de igne ambuon cum suppleto quousq soluat. quo refrigerato m
ueries ipm dux cu quo opair ut supus est expressum.

De Al. mlinas. alter conuertendo.

Accipe Salis alalis. et sabon. Lapidis comitibilib. an. 3. ii. Gumme
piloset. Th. 1. tritura et solve aqua buliet et clarifica et distilla
filro. Vase pmo ul intreat. congella igne lectu. signu pfecte conge
lationis ems est. q. penas qurtas. aque sup vngulas polias et statim con
gelabit. et sic ut sepius. Tolle vas ab igne. et cepi et dimitte refrigerari
et mueries ut vnguentu dux albisimuz lincduz nclud sepius qd
sonde p frustra minuta et sita ad solem et resina. et eam volueris
m. p se aut cu corpore butellatu congellare et mduar. pone
in. ptes. m. ul corpusis aian bene loti an. 1. pte pducti vnguenti
bene tritura et amisa cu spure ul radis. Inde pone inter duos
carceres butumie sigillate et sic dimitte in cinerib calidis. p. vna
horas. et habebis. m. dux et maleabile. cu quo opair euz corpib
ut sup dictu est. Hoc eximetur est valde bre et optimum et fit
in tribus diebus martis.

De Venere mlinas conuertendo.

Accipe limatur cris azernof. an. 3. ii. Salis cos ppati. 3. i. her
du bene tritura et mpaia cu panoy. Vnguento. et pone ad aefie
canais. Descensus est in modis linc. quid accipe et pone in
succo celidonic p noctes. 1. Demde exhe et pone sup azalauiam
et fatimdez hifolij interisti. et bene optie. et si non est bene
melle pone de pducto succo celidonic. tunc pone lubrica ptes.
7. In carceres qd. Et cu macer firmare pone ptes. 1. dicta
mediane et conuertetur in bona lincam.

De Al. aliter m lincam conuertendo.

Vide ptes
sepius

Accipe limatur lime pme. 3. 1. terre ciz subtili et misce cum
 3. 11. Rabis albi potiori altitudine. et det sic in ampula. sine
 vase vitrato bene clauso p diez. 1. Dimitte clarescere et distilla
 filtra et regua vase pmo bene clauso. Tunc. 2. limatur. par-
 tis. 1. m. congelati toto ciz odore dñi aeris bene mudi. De-
 mat desicetur in vase pulo inter cineres calidos. Tunc fac
 lectuz. 1. demedietate pulueris in fundo carceris lunonis. et
 desup pone. m. coagellatuz frustation. et frustuz copiat. de alim-
 medietate pulueris lime. Inde luteur carcer optime et de-
 sicetur et ponatur ad ignez ambicuz sine flamma. iij. dieb.
 Tunc api et muenies frustuz lubrici iam dicti medietate dñi aeris.
 ciz 70al. transcat p purgatoruz. et habebis lima pfectam.
 Si. n. vis hoc ad vñz corp pfectuz et pñm seu propriuz statuz
 redducere frusta cocta puluerizemur ciz puluer lime ciz quo
 frusti opant et imbibe totuz oleo et fiat traisans. ad meduz auc-
 lane. Et effuso tuo plumbo traisans istos vñz post alia m m
 pone. et minuxa phice. Sed fusio ista fiat in vase alio qm
 cineritio. postea p purgatoruz traiscat. Idem modus sicutur
 ad solem. sed mutatur aqua que fit sic. Accipe Calis nime
 cineris an. 3. 1. Rabit. 3. 11. aliquantulu bulliat in aqua
 simplici et distilla filtra ut dictuz est. Post ordinare fiat ut luna
 et nota q no pot fieri de pme et vera sole. sed de sole tarrem
 ul comiscatur ciz puro sole modicuz de luna. Nota q sol sic
 calcinat. Fmdc 70al. et extingue in aceto forti bisul. ter.
 et in ipso extingue solem fuzuz. et puluerizabimur.)

De Calis nime in lunam convertenda.

Accipelimitur lime ptez. 1. Sulph. sagaces ptez. viij. misce bn
 simul et redude in carcer. 70al. et pone ad ignez p noctem
 1. nra et muenies pulueruz magnuz qui est trais
 ad corp pfectuz reducere. Confite cu istis rebus. Accipe fellis
 aquile ptez. iij. Cupidier ptez. ij. Senli salit. ptez. 1. Calis
 vñz. ptez. 5. et pone in ollaz vitratay. tam magnuz ut sit

vulvis sagacis
 hoc et in

modu et argilla. copicudo. pone ad igne forte amane usq; ad
noia. Tunc debe et refrigerari p mite. et distopi et muenies.
lapides salamabicos quos dissolues subfine. quib; dissolutis pone
cu; eis. 3. m. pulueris lapidis capillor. et comiscet cu; puluer
nigr et gellu. et pone ptez. 1. sup. 30. plumbi et trassema
bitur mceram linam.

De Venere conuertenda in linam.

aliud p. p. d.
C Accipe Salis pparati. Calcis Lime. Tartari. Arsenicis. et Lemnari
cris. an. totu bene tere cu; vitellis ouor. imbibe et postea desic
ca et pone ad descendendu. descensu pondera et tñz de bona luna
funde cu; eo et mcorpora. et cu; bene mcorporatu fuerit de eis ad
potendu m duplo sui de lubrico. Postea accipe vas terens et fac
m eo stratu de Alume. Jameni. et desup 7.

De Capore uato in Linam conuertendo.

C Sume Saturni duplt. auri. aut lune quater geminate quod
melius est. 3. vi. Pulueris ignis albi. 3. 1. 5. tritura et comiscat
simul et dextre bene agnis. et pone m carcere igne transuerso.
Et uideris ipm liquidu. tolle et extingue m liquore aliquo et ha
beas massam duram. hoc opus est triz horay. martij.

De Mortificatione Mercurij.

C Accipe puluer lapidis meri. 3. vi. Boracis. Simplicis. aut Auri
fins. 3. 1. 5. Ignis albi. 3. vi. Mercurij mudi. tñ. 7. Fac lingue
tu; de productis cu; nate. et desine cu; eo lubricu. Et pte loco
calidus bene calido. et statim lubricu illum nabit. ul' mer
tificabit. et sigilla x bitumie. Et detur ignis subtus fortis continue.
donec muis liqueat. quia sentit feramne supioris vasis cum
igni singula ul' manus. quod si liquidus muis fuit assidi ur
ge adhibetur et applicatus statim durus efficit. tunc tolle vas
ab igne. et refrigeram ap et muenies massam duram. Si uo le
uius usprocedere. Accipe. Al. sic mortificati. tñ. 1. et tritura bn
cu; 3. 1. 5. albi mui. et cu; 3. vi. ul' vi. spūs transformati.
simul bene tritura. et fac pillas et solve igne et extingue aqua.

modica. et hoc fiat quater. Et habebis limam. Et hoc una est optima
et valde brevis.

Aliud de eodem. De mundificatione. M.

Pone. M. bene munda in testo arido ad ignem arabicum et de ignis
sub testo sufflato et amove ut bene bulliat aqua. et cum cessaverit ei
bullitio paret pars aque calid. ut ei similis super eam. et statim munda
granulis coarctetur. Tunc addit. Vm. p. et zela semel purgati.
et copii tegula. et da ignem ut simul incorporetur. quibus junctis di-
mitte coagulari. Et iterum solue et coagella. Et hoc fiat. Vm. et habebis
ipsum perfectissimum. Hoc opus amane usque ad tertiam diebus martis.
perfectum.

De M. in lumen convertendis.

Sume pulvis simonis et iude. Vm. z. Albi minij. z. j. Lapidis
alteri. aut lapidis auri spum. z. Vm. Boras simplicis. z. Vm.
ut lapidis convertibilis. z. Vm. Summe extrahit. z. m. triturentur bene
ad habet p. se. et misceantur simul. Et iterum triturentur et fiat palla
cum oleo uolenti. et reponat in carcere geos capto tegula. Ignem ara-
bicum sufflato liquefiant. Et cum fuerit solutus aqua modica extrahat
et ita quater facito. Inde trahat p. purgatum et erit limam vera
que longe proficit in Venereis. Eodem modo cum corpore nato opatur
et est una brevis et leuissima. ac securissima. que fit omni tempore.

De eodem. Ad idem. De Congelatione. M.

Accipe Lapidis aquilini. Lapidis ignis albi. m. z. j. quibus p. se bene
triturentur. Inde misceantur simul. Cum uolueris subire. M. cape et m-
dum. Fac ipsum bullire per ad ignem arabicum mediate sufflato don-
cesset ei feruer in carcere martis. i. vase ferri. Et hoc uult dicere
martis. ut domi iunonis. Et inde mitte cuspides virge martis spatu
per uolueris in predictis pulueribus. et reuolue cum eo. M. semper sub.
super uase dando uigil. et adhibebit virge martis. Et sic de hac
in hora mitte cuspides in pulueribus predictis. et reuolue. M. et sic fa-
cito donec tritus. M. in uirge cuspide. duris et madis capiat. Deinde
cridat ipsum a uirga et mitte in inter duos carceres. et pone ad

medior igne una hora. Inde respice et si videris ipm reductum in
massam duram. bene est quidem. alioquin capi et vigora igne. et dimitte
per horas. et cum fuerit durus ut massa capere regula et solue sufflato et
extingue aqua pingui et huc et opant cum eo sup jonez et veneniz.
ut ductus est. Si vero uolueris ipm habere duriores et infinite augme-
tare. fac ex co frustra parua et fac solue. 3. j. calcinare lime et pice
sup cum tibus. M. p. dicti. Inby m corporatis adde m duplo. ex co ad m.
M. et deinde m quadruplo. et sic faciendo infinite ualebis augme-
tare. De quo ptez. 1. sup. 20. scilicet ut veneniz. Et si uolueris ipm
habere absq; lima pfectissimz. Cum. viij. p. tibus. Total transcat
p purgaturum. Per hunc poteris cape et malum. Et hoc opus
est ad cogendum q. q. expumatur.

De Concellatione. M. cum corpore.

Impugnatio
Summe corporis auri. s. Saturni. bis geminati. ul' Lune calcinare
calet. 4. ca bucellare. 3. m. Lapidis ignis albi. 3. j. tritura bn
et comisc simul. et cum bene trituratus fuerit. et puluerizatum
pone in carcerem q. ignis in demo nrisueris et statim illuminabi
et cum nullus vestigium lumen appuerit. tolle ad igne et triturari. et
gmiscare cum pasta guta aqua. Salina mada. et fac pullulz ad forma
magui auri. et offer. anzeribz ul' gallinis. et q. ab eis in oculis
emanabit luma aqua dulci et pice. limaturz in alia scutella
et sic faciendo oxmula habebis minutissimz ut arena. pone in
carcerem q. et igne solue. et massam habebis lime valde duram.
et puluiz. De qua pone ptez. 1. sup. xij. scilicet ut veneniz operire
hoc expunctus valde puluiz est. et breue absq; nimio labore. Expti?

De choro. s. huc ignis.

uic. fol. 9.
Summe lapidis crescentis. Lapidis auri. m. 3. m. Calos vine.
3. m. Quimi capilloz. 3. m. Solue in aqua guta oleo albo uola-
tili. et congelli vaze pmo. et cum videris guta ei sup pollicem
uelud sepius esse factum. Tolle ab igne. quo refrigerato fmdc pfru-
sta. et licet sole. et huc munde. vaze vaze ul' vaze. Cum
uolueris cum eo opari in corpore auri. Accipe ex eo amalagma

ptes. ij. ul. iij. et pulvis facti vnguenti ptes. j. et dextrine amalgama. et
 pone inter duos carceres. i. tene in domibz nouis ex butyro sigillans. et
 in aneis calidis dimitte. p. j. hora. quibz refrigeratis muenies humam
 optima. de qua pone ptes. j. anz. x. ul. xij. iouis. Et hoc est optim. Si
 vere volueris euz co componere elixir. Tritura ptes. ij. vnguenti facti. et
 pone ad igne lethz in aneis in vase pmo ul' vitreum et coque in aqua
 et dimitte sic esse phlegma medicam. cum videris ipm solutū tolle ab
 igne et comiser euz co ptes. j. Minij. ul' meri albi corporis avari. ul' m.
 peraginj cu arius linc. ul' alificati. et reuelue bene vngta martis
 et herber vngta. Et erit lapis splendens talis huiusmodi. Cuius
 ps. j. conuertit. So. m. in vena linc de qua pone ps. j. anz. x. ul'
 xij. iouis purgati. Et si placuerit pfectus vnguentus ad opus solis huius
 rubens coagella ipm abqz calat. vna euz aqua coacta dragato ignito
 et opare euz co sup. m. anz minio ruber corporis avari. vel ad puluerem
 m. peraginj et carne solis. ul' Saturnij. eodem modo ^{sup. de}
 luna ductus est. hic. n. est vnus de lapidibz. pfectis / mollissimis huius
 natis et vni. et virtutibus in corporandi ac refrigerandi oia corpora mortua
 metallis avari. ul' in avari. Si uo dragantur imgens aqua habent
 no valens. solue vnguenti pfecti. th. j. in vase pmo ul' vitreum lecto
 igne. et euz solutus fuit tolle ab igne. et comiser euz. ij. ul. iij. ptebus
 pulvis draganti serici. ignis fortitudine spati. et separati. et reuelue
 bene vngta. et conuertit totum in lapidz rubens molle lucidus. quoz
 suavis munde et opare euz co. ut sup. De albedine est narratus. Vex
 si ipm elixir augmētare infirmis. placuit. pone puluerz ei in vase
 pmo calido. et euz co gmisce tertiam ptes aque lubrice bñ munde et
 calide. et reuelue vngta. quousqz sit bene in corporata. et tolle et co-
 gela. et itez solue. et duplica ptes. lubrice et gmisce. et coagella. et
 sic duplicando aqua lubricam poteris augmētare elixir in infirmis.
 Et est sciendum. qd si coagellatio prima huius vnguenti in aqua humana
 ul' carnis facta fuit / multo melius et sanabilius. vnguentus erit. huius
 vnguenti compositio virtus et nō. nec nō sui opus modus nullatenus

apud phoy aliquo seu corindez libris reperit. Cuius magisterius huius
rebus duos dies spatio recipit complementum?

De elixir temporali lunis et conueniendis:

C Ad rem capiendam lubricam. Sume salis optimi. Salis angelici uel
stulti. salitatis. an. 3. 1. Gumme xpalme. 3. 1. Solue bene trituram
in urina defecata. et spuma et cetera per faculum uel filtrum. donec
fiat bene clarum. Deinde congella et habebis horam pinguem. De qua
Accipe. 3. 1. lapidis pyrrici. 3. 1. trituram diligenter. et cum hoc destrue
3. 1. dmi tunc geminati. Confice cum oleo lune et fac inde tortellum.
ad mediam partem subtile. et pice in domo martis uel lunonis ignis
et statim spiritus martis obumbrabit illud et conuertet totum in rem.
una et recidet. Cuius spiritus martis uestigium non appareret. tolle et co-
tere diligenter et redige in puluerem. Inde sume Arsenia. 3. 1. et
solue igne arabo in domo uirtutis uel virtutis. et cum solutus bene
fuerit commisce cum puluere. reuelando bene totum duxit martis
et cum fuerit bene incorporatum tolle ab igne et pice super azaliam
super testum sine molle. et si adhereret. unget totum in ea poteris recelli-
gere. et sic habebis lapidez puluerem triturabilem. De cuius puluere pice.
3. 1. sup. 2. uel xij. lubrici ualde candidi et calidi. Et ad ignem man-
tice donec nullum firmum procreant. et puluis apparat. Inde tolle
ab igne et dimitte congelari. Et muenies lubricum conuersum in
lunam. De qua pone partem 3. 1. sup. 2. uel xij. ueneris uel solis. Si uo-
dictum horam non ualeris habere. poteris componere cum lapide
pauo cunctis. et xpallo minerali atque alume de terra. Si lapis
cunctis deficiat. fiat cum xpallo. et alumine.

De in peregrino in lunam conuertendo:

C Ignis 12. frusta est. et extingue in aqua alapato acuto. et
inde solue igne et habebis lunam inducibilem cuius quia perdat super
lunem. continetur ut de aliis est expressum. hoc experimentum fit manibus
horis diebus martij.

De in peregrino alr. in lunam conuertendo:

C Accipe. Al. limatici peregrini unguento. panorum mortificati spiritum.

et ptes. viij. albi minij. et Gumme extimete et adde mtertia pti
omniz lapidis alterati: et ex his omnibz bene trituratis fac pillam.
cui oleo albo uolanti et solve igne quater et erit limba ductibilis
et fuit nate frustent p purgatorum in aqua et pice corpora sup
dicta. Hoc opus est vni diei martij. quod mps p se nec in corpe
mixtum solit: omne sublimens indurum?

De M. pegrimo. Alr conuertendo in Lunam?

Summe pulueris p dicti lapidis. M. pegrimij. 3. viij. Spus sensibilis 3.
pno. Calcinati. 3. viij. Albi minij. Boracis simplicis an. 3. 1. ul
lapidis utriusqz opus. et Gumme extimete an. 3. iii. et Spus trissor
mati. 3. 6. ul. 4. Ex his omnibz bene trituratis et conmixtis fac
pillas cui sup dicto oleo et solve igne quater et erit qd sup dictm
est. Hoc sunt facie mter omia pticularia sup dicta?

De M. pegrimo. Alr in lunam conuertendo?

Summe puluis p dicti lapidis. M. pegrimij. 3. viij. Spus sensibilis 3.
ij. misce vni in reliquo bene trituratis. et confice in oleo lim
uolanti. et fac pillas ut placitis subtiliz et pone mter duo vasa
geas. et capi et sigilla butirum et pone ad coquendum ad quicunqz
igne uoluis. donec vas rubescat. tunc tolle refrigerum et api et
inuenies massam limam?

De Corpore mato in lunam conuertendo:

Summe amalgama lime. ablutuz. 3. ij. Puluis lapidis ignis
albi ul nigri 3. 1. commisce simul et digitis bene dextruc. et
pice in carceris martis igneus. et cu aspi martis illuminabit
et postea necessit tolle et bn tritum: Inac B. puluis lapidis Agni
lini. Puluis lapidis stulti salubis. an. 3. 5. Dissoluitur isti pulue
res in vino albo bene calido et amitte residere et distilla filtru
et cu isto vino salamaturo imbibe p dictus pulueres amalgama

22
cu butumie, ut no respicit subtilia eius, sic igne arabicu ut moris est.
et qd sup eleuabit. reddi sup faces suas. teredo sup porfidus. reddendo
sibi aquas. suas. Et sic reuera sepe sepius. donec non sublimet de co/ et
erit optie calcinatus. Deinde de aqua pluuiali distillata p alembicum.
habeas et dissolue predictas sublimatas in quadruplo sui de aqua
totus. n. borax soluet. et. n. remanebit in fundo parafidis calcinatus.
colla. n. aqua facili. don. ois salsedo recedat. tunc defusa cu sole.
et recide in vase. Sicuti optimo cum optimo ad opus necessitatis. Si
loco boracis uellis ponere Sal ar. sapietuz. pfectus esset opus. et uolo
eius. Ad Rubens pparatur modis omib sed dupliciter lubracis debet esse
rubificatus. Et loco boracis vniuersalis humificus. Ponat borax velis solifi-
cus. ul Sal ar. sapietuz rubificatum.

De n. in aquam conuertendo.

R. puluis lapidis capulloy separati. Puluis lapidis ignis albi purgati.
m. 3. 1. misceat simul et conficiatur cu oleo albo linte uolanti degn-
tato. et fiat ex eis unguentus. nec mi- nec spissus. cu dextere. 3. 1.
n. lubrici bene mudi. et pice totus in domo martis. ut patella. et
statim descendat spūs martis in eum. et sua claritate illuminabit. et
conuertet et transformabit in minutissimo folio splendeti uelut tal-
cus. Tunc trituret cu equali pondere lapidis sensibilib separati super
azalauis. et dimitte inde cid acris in loco hūdo ut gutat in aqua.
et ei aqua in vase pmo distillet. quā aqua clarissima et splendi-
dissima luceat inuenies. Cui aqua addenda sunt hec. Puluis boracis
aurificus. 3. 1. Olei tartari ul ei sulphuris. aut cortic. 3. 5. et statim
in aqua conuertet. Quia. n. solutus soluit in aqua. et de ista aqua pone.
1. gutta sup. 100. n. lubrici bene mudi. et in momento capit cum et
coagulat. ac rediret eum. ad laus durities ul saturni. Cui puluis
si citius in aqua conuertere uoluis. sparge ipm p rotulos radices

alio uult
conci vel

et est factus

herbe ortensis in vase vitri. et statim in aqua guttur. Qualiter aut
 haec aqua opor. in lapidez, aut ppetuus chixir redigatur expmetur
 subsequenter. Fac bullit. mlt. 3. m. bene nitidi lubrici in teste ali-
 quo ad igne ambicuz sufflato continuo, et tam diu bulliat. donec
 cesset q bullitio. Tunc pice desup. 3. 1. p ducte aque. et tolle ab igne
 et refrigeret et mueret ipm redactuz in seuez ul' Saturnu ductibile.
 De quo p. 3. 1. pone cum. 100. cuiuslibet corporis uoluis excepto martir.
 et sardamir. Et nota q vna. 3. huius aque. Centu mille milia et
 amplius pfectissime opus vera luna: Et ideo testat apbis. q. m. solut
 opa miri facit. Nam mir. m. addimetur. m. qm. hic suplatum
 m infinituz gradus p vltimuz. et excellentissim denotat. q. q. lapidi et
 no lapidi phico opatur. haec pcedens magisteruz. m. duby martij.
 pducit completetur. Quod si phicuz pducit aqua in lapidez ppetuu
 redige. Comiser. ay. m. phib sui de aqua rosacea humana degutata.
 aut ppetua et pone in vase vitri ad solem ul' lentuz ignez ad coqel-
 lendum. et habebis lapidez nec dur. nec molles splendorum luna-
 atqz talco. Tritum q. ipm et pone in vase ferri. et pon in domo nisl-
 uersa. et cu liquidus fuit commisc cu co. 3. 1. m. lubrici bn nitidi
 et candidi et statz. absorbet ay. Pone tunc q et coqella. et coqellatu
 ituz ad ignez solut et mitte ay co. 3. 30. m. bene nitidi et candidi
 et pone. Indu congellet. et sic qualibet vice duplicatib pondus lubrici
 usqz in infinituz. De quo puluer pone p. 3. 1. sup. 100. al. candi et
 candidi. Quia hys sicutis centuz milia. cuiuslibet corporis pdictoz
 hnt petris. ponendo vna sup. 100. Et hoc opus miaz pducit fallit
 nec minuitur igne.

De Chixir humani componendo:

Rel. 2

Nescio quid sit.

In tabula sine indice in quo obstruitor huius libri utabula

delectatur, inuenio Et alumen plumer, sed cum hoc minime

acqua foueri distillatur, declaratio ad satisfactit. Aliquando

saturnus in Ee arsenium, sed cum sepe regius Nec duo

in uno edim recipit pro rebus diuersis posita inuenia, concludo

nescire quid sit. — vid. pulilla pagina. sequentis. et vide q. 1. a. 100

*Re. Lapidis cretensis. Lapidis albis. Calais mine. an. 3. 1. Lapidis
 capilloz. 3. m. ul. m. terant simul et solut aqua dulci cantan*

et cū fuit totū mixtus distilla filtro vase pūo ul' utraque / cōgella lecto
igne arabico / et cū m fundo vasis mderis part aqua ul' tellas fuerit
pone guttas ei in singula pelliculas et si fuerit se uclud sepius in mstrati albu
cōgellatū tolle vas ab igne et illud pice. 3. m. pulueris lune meri du-
phat gemmati. et gmsat bene unaga martis ul' cris. Et tam dū mcor-
pora donec totū videtur esse unū luna gemmatus lapides splendiores
cuspidi vinge adherent. Et tūc refrigerata. et sole bene desiccat. Deinde
in subtile puluerz redige et munde fuit. De quo pone ptes. 1. sup qbus
nil aqua libuit et dūc cōstringit eis. Cui. 1. ps. x. ul' xx. veneris
conuertet in lunā uerū. hoc elixir habebis. in. dieb. aut
x. dieb. componitur.

De Corpore nato Alio in lunā conuertendo.

Accipe corporis gemmati. 3. η. ul' in. bene loti. Pulueris subtilis
lapidis ignis albi ul' nigri. 3. 1. cōmisce simul et redige totum in
puluerz. et pice in domo martis ignea. Et statz spūs martis. descendet
in eis. et illuminabit ipm et reuertet. Cui nullus fuit ei uestigium
eius. Aufer. Tolle et tritum diligenter. et luna cū aqua condita
sole. et aqua pullosa ul' decora. Et cū nulla nigredo apparuerit
uersa et sicca ad solem. Inde confice cum ceroto lune. 3. 1. 5. et
pice sup ill. 1. solis compositi cū duob. 3. veneris. et totū conuer-
tetur in lunā optimā. De quo pice ptes. 1. sup. x. veneris purgare.
et comitet eis. Tūc fac granula cū pulueris ignis arcei. et soluat
ptes. 7. Saturni. Et luna ps. onem et conficet cū ceroto solis ul'
granilla et puratur.

De Veneris pte altissima.

Summe Saturni: bñs gemmatus ul' lune ter erat. Geme minādo.
ul' lapidis strusq opus. quod melius est. Geme pullosa extmte uel
spalline em. 3. in. Tritum et gmsat simul. et redige totum in

*Hic est locū qd
me in suspecti-
onem adducit qd
mi plosa seu Lapi-
dem Capitonem ce au
seruam
Lege pte sequenti.*

Sed ad esse arse-
nicum hinc
et illo. vide
que antecedunt
et vide. fol.
9. a. et fol. 9.

pulvres sup. azalaum. Inde solue. *Arsenici*. 3. xviij. et misce cu.
co. p. dictis pulvres. et cum fuerit bene incorporatus. pice. 6. et habebis
lapides submagis lucidus. De quo pone pice. 1. sup. xij. soluti veneris
et dimitte refrigerari. et iterum solue. et congella. et sic fac quater. et
erit massa clara. Que si non bene maleabit. transcat p. purgatorium.
1. plumbis. cum. viij. p. tibi. 7. cal. qd. est plumbis ut dixi. Si aut
volueris ponere cu. venere p. fient. solue. ita. 1. p. cons. et. 3. 1. 5. veneris. sup.
quibus pice. 3. 1. p. dicta medicame. et solue. quater donec sit bene
clara. Et si fuerit nigrum. transcat p. purgatorium. Et si hanc medicam
cum lapide duos spiritus composueris melius opus erit. Expertum.

De Corpore alio. Alio in limbo convertendo.

Vide. fol. 22
a. et fol. 9.

Summe corporis alii. 1. gemmas bene loti. 3. 1. 1. Cineris ignis albi. Bin-
guedimis aquile an. 3. 1. 5. misce simul et coque cum oleo lince. vola-
tili et fac pilas et pice ut d. dictus est in recepta de chyar lunari.
compendio. quod sic incipit. R. lapides crescenti et d.

*De Elevando lapidis ignis albi. Et lapidis alterni. Et exal-
tatione spiritus ab eodem.*

Summe de quousq. cor. lapidis alterni aut lapidis ignis albi. 3. 1. 1. La-
pides utriusq. opus. ita. 1. Summe pilos. 3. 1. 1. bene triturati
mistantur simul. et fiant stratus in vase exaltationis fundo salsis albi. et
Calce stelle. et datur ignis par. et par. donec in capite quod est in
ascendit. Deinde datur ignis optimus. donec ml. exaltet. et quod
claret minime albisimum et volens. Tunc aperitur vas et revelli-
gatur quod est super in vasis lateribus ad heredit. Et habebis spiritus
optime exaltatus. Sed est sciendum q. lapis ignis albi nimis madet
q. lapis alternus.

De Exaltatione p. ductus spiritus Aliter

Accipe p. ductus spiritus sine lapidibus. 3. 1. 1. Calce stelle. Calce stelle.

• xballi mineralis an[.] 3. iij. Lapis p[.]lofi. 3. viij. bene tritum et
misceat[ur] simul et p[.]arte ut s[ic] dictu[m] est. Et si n[on] addat in hoc casto
de Calce lina[.]

De Generatione p^{er}fectu^m sp^{eci}ies Aluei

Summe pductor lapidum. ad pductor spiritus. Bona albi vniuersalis
 the. .1. bene tritura et misce simul et exalta. Et si ter exaltaueris
 no ascendet. Et mter omes exaltationes ista melior que fit cu lapide
 omi color. Lapidu gemu et summe puluor separt vna cu calce tala.
 et hoc sublimatio erit talis splendor?

De Essentia lapidis Larr.

Acipe lapid. lurr. fursurus venens. an. 3. vi. bene simul tritu-
m inter duo vasa exaltetur. Et cū ml. ascenderit vasa refrigerent.
Inde api. et mures lapides chapham puluere xpallo. Inde fiet
cū lapide gustibili tere. et pinguetudine sive. Exptus.

De Chexis tñali ad albedinē convertendo:

Acupe Limatur gemmat. Lapidis utriusq sexus. Gumme extrinse.
 3. m. 5. Redige in puluerem. sup azalaia. et misce siml. Deinde
 Ex Lapidis azernef. 3. m. ul. 5. huc lapides duos sepius al-
 bedinis subiturnum et solue. igit et misce eis eo predictus puluer
 Et eis fuit totus bn in corporatus sup azalaia. ul' plana tabula
 dimitte congelari. et iter solue ut prius. et ex parte. Et ita fac
 donec bn clau apparat. Et tunc matura et da sibi bibere. xij.
 3. ul. xv. de oleo lunc uolatiu. que bn matura. pone in domo
 transuersa igit et dimitte quousq uidetis totus uelud oleum
 Tunc misce eis eo 3. q. lubrici impidi et comedu. et subito con-
 missetur et erit vnu. Tunc pone foras et dimitte congelari. Et
 iter pone intus. et eis fuit liquidus et misce cu eo predicti lubrici.
 3. ij. Et dimitte foras. et congella. Et sic poteris chyar augdatur

in infinitum. Et hoc est qd dixerunt phi. Quod est inferi) mite mte)
Et quod est mte) mte) foras. De hoc elixir bñ cubito et pulueri-
zato. pone pte. 1. sup. 100. M. lubia bñ loti et calidi: Et statim
in lumen conuertet. De quo pone pte. 1. sup. xij. Iouis. ul' Venenis et
fiet pfecta luna. Si aut de hoc puluere denarius. 1. spargens super
laminā centij denarios ponderatio Venenis ul' Iouis/ et laminas in
cinēz bene calidas posueris. In vna modica hora in veni luna con-
uerſas mueries:)

De Elixir ipſiū Lunifico componendo

Vide fol: 20

Accipe boracis lunc vniuersalis bñ tritumati. 3. xij. Solue in aqua
calida et distilla filtro et gella et sicca. tritum diliget et oleo
luno volatili imbibe et dimitte siccare. et iterum imbibe et sicca. et
fiet sic donec nequeat bñ desiccare. Inac fiet pila rotunda et ponatur
in domo lunaris. in furno transverso regnet. et cū fuerit solum
ex totis. cuius unguis martis cuius cuspide ad herbit. Et habebis laps-
dem sub molle splendens. Cuius ps. 1. tunc pfecte. 12. purgati
Venenis. Et si vis pte) pte) augmetare/ tritum hūc elixir. et
bucella cuius cū aqua rosacea deglutata/ et sicca. et hoc fiet. vij. Tunc
ps. 1. cadit sup. x. Et si vis magis augmetare. iterum imbibe puluēz
cuius aqua pducta et sicca/ donec fiat ut medula. Tunc pte) pte. 1.
sup. 50. Si uo uolūis ad huc melius augmetare pte) hunc puluerē.
sup. veni luna soluta bñ sepa. et totus conuertet in elixir. Tunc
pate) pte. 1. sup. 100. Et si iterum uolūis melius augmetare. Solue
hunc elixir in domo transversa. et da sibi bibere tamēdes. M. bñ
munda et candida. s. qm) fuerit luna. Et tunc pte) pte. 1. sup. 200.
Venenis. Iouis. ac. M. Et de tali. M. pte) pte. 1. sup. xij. corporē
pducto. Et nota q. x. 3. huius elixiris. 2000000. offert op. M.
aut ex eo capta marmila asq. 5000. absq se ipso corporē pfecte pte)

Ad Idem de elixir lunifico componenda

Sume pulvis lapidis balnearum .z. i. Calcis stelle ut lapidis vtriusque
sexus quod melius est. .z. iij. Lapidis pilloz extrinchi .z. i. s. aut
boracis vniuersalis. .z. iij. s. hoc bene triturata transceat simul et
gfiat. cui oleo supradicto quousque nequeat bene desicari. Cuius pile
dura. In domo transuersa soluat. igni fortitudine. Inde soluitur.
Ex hoc cui ungua martis. Et pcedat cu eo ut supradictus est.

Ad Idem de elixir lunifico componenda

Accipe lapidis lutei semel exaltati. aut Lapidis balnearum .z. iij. *Lave uelut galgar*
Calcis tochi. .z. ij. trituratur subtile. et misceat simul. Inde
solue. .z. x. boracis vniuersalis lutei in aqua humana rosacea
bona calida. et distilla filtro. et mibe pantes pulues et facta. et pro
cedat ut supradictus est. hoc elixir splendens est omnibus supradictis pre
cipue si misceat. cum lapide conuertibili.

De elixir lunifico alio componenda

Solue amissadit. .z. iij. Cui. ij. z. Gumme pilloz separe in aqua
humana rosacea bene calida. Distilla filtro. et mibe. itz. i.
spiritus corporis exaltati et facta. et toacis mibeat et siccetur don
tota aqua in pulueribus consumet. Tunc facta pile. soluat et per
dat. ut supradictus est expressus. Nota qd si habueris lapidem ut
puluerem balnearum de sublimatione spiritus non indigebis. cu ille lapis
sit nalis albus decurrit. quod si hoc non poteris. Imple peluis
ut vas magnum vitreum latus. balnearum liquore et ad solem pone
et ibi stet donec liquor consumet. et habebis puluerem albus
optus. Et nota qd si boracis vniuersalis ad mibendum pulueres
predictos non habueris. Solue matrem spiritus sensibilis Gumme mineral
in pante. an. .z. v. In facta aqua rosacea. distilla filtro et pcedat
pro naratur est.

De Melle lune

E Summe pulueres lapidis subtilissimi om̄z color. Gumme xpalu. ul' aeris
bus geminat. Puluis cineris ignis albi m̄. 3. ℥. ℥. her bene tunc. et
simul miscantur. et cōficiat̄ deo lune abluto. i. albo ad modum
vnguenti molli. et ponat̄ in domo martis ul' veneris ad ignē bonum
vni diei in patella et ibi stet donec spūs martis in eū descendat
Agor mortificat. et eū resurgat et recondat. nulluz nubes ne
stagnus post se dimittat. Tunc recollige et totum diligenter. et pone
ptz. i. sup lamina q̄stata. 40. veneris. ul' 50. her capm om̄
tpe anni pot fieri. cū p̄ducte res apud apothecarios. et vinea
res inueniant̄. Et est opus vni diei martis.

De Melle lune alr Consciendo

E Accipe lune. ℥. ℥. geminat bene lota. Cineris ignis albi p̄pati. m̄.
3. ℥. ℥. Bonat lune vniūsal. th. i. her diligenter nitum. miscant̄
simul. et cōficiant̄ cū abluto deo. sup̄ducto. ul' deaguetato q̄d michi
est. et fiat totus ut vnguentus. nec dnt nec molle quod p̄ciat̄
in patella bñ calida. et statim descendat. in illaz spūs martis et
illuminabit eū et t̄nsformabit. etia d̄stinet vni eū altero. et
rediget in granulis splendidissimis. ad formā gmoz milij. Cū
spūs recessit. recollige ea. et sua. Cumq̄ uolū opari cū hīs gn
nulis. Cōmiser ptz vni aū. 3. ptz sui p̄gale ul' gumme amūm.
et p̄ter sup. iij. soluti veneris. Et in vniū cōuertet lunā. Si aut
uolū eū hīs granulis. p̄uē cū venē. simul p̄ficere. R. 9. ptz.
lous p̄uigati. Cum. 9. ptz veneris liquefacti. Et p̄ter ptz. i. desup
granoz p̄ductoz. Et erit luna p̄fectione minā. Eodem modo opat̄
eū. M. perragino eū calat lous. ul' Saturnij. aut lune cōp̄at̄. her
capm m. ℥. diebus martis. p̄ficat̄ et explet. Exptum.

De Melle lune alr componendo

est / et fiat unguentus de lijs neqz miz neqz spissus. cū dextroc. 3. 1.
 m. lūbrici bene nūdi. et pūc m domo trāsuersa ignea ut patella. et
 statim descendet m cui spūs martis et illuminabit et gūtet / et trāssor-
 mabit ipm i minutissimis folijs splēdētibz ut talis. Tūc trāssetur
 cū equali pondere lapidis sensibilis separati sup azalaia / et dimittit no-
 ctē ad aerē m locū hūido. et suborū cū aqua distillet m vase pūo. quā
 aqua sequēti die clarissimā splēndidiorē talis. atqz lūna mūciēs. Cui
 aque addenda sūt. her. s. Borneis mūciēs pulvis. 3. 1. Octi cane.
 ul' cū fūfuris / seu corat. 3. 5. Et statim m aqua gūtet. quā
 m. m memeto caput. cū. et coagulat / ac reddat cū ad lous du-
 ritiez. ul' lathij. Si nō cū puluerē m aqua coarctat uolūis spango
 illam p rotulos. radia herbe. orti m vase uitrato. et statim m aqua
 coarctat. Quā aut cū hac aqua gūtet et m ppetuū lapides elixir
 reducat. xpmū subsequēter. fac bullire. mille. 3. m. lūbrici bñ
 nūdi m testē aliquo ad aque ambicū sufflato. Et tam diu bulliat
 don' cesset cū bullitio. tollit et refrigera. et mūciēs ipm radactū m
 lous / aut lathij dūntez. De quo pone ptez. 1. m. 100. cū mlla mī-
 luy et amplius pfectissimi opū pfecte lūc. Et idem testat aphīs. q
 m. solut opū mīa facit. Nam mter quatuor ydimetoz genera
 m. hoc suplatm m mīnimo gradu pūtilissimū et exaltissimū denotat
 eo q lapidi et nō lapidi pūto cōpar. her pcellens magisterium
 vñ. dieb martij. pducitur complemento. Si nō ampullaz vitream
 cū hac aqua m camā suspendens magm nocte pstatbit lūcem.
 Quod si placuit pductā aqua m lapides redigent. Cōmiste cū. 3. pte
 sui aque resactē hūane. cū aque ppetue degudat. et pone i vase
 mīto ad solem ul' lēto igne ad coagillandū. et habebis lapidem
 nec dūy neqz melle splēndidiorē lūna / aut talis tritura q ipm
 et pone i vase pūo facti et pone m domo trāssu ignea. et cū liq

¶ me guttore infuso aqua
 super 100. b. bene coctū
 et m testē ut statim m lūc
 cū mūciēs de qua pūo
 pūo super 100. b. coctū
 hūc an pūo et cū lūc
 facta

¶ tūc pūo pūo
 lūm pūo dūc aqua
 dūc pūo et

fuit. pone cu co. 3. 1. 5. m. lubrici bn mudi et candidi / et statim ab-
solbet euz. et citius qm mba venenm. tunc pone ex. et congella. et co-
gellatur iteru ad igne solue / et gmisit cu co. 3. m. m. Inde co gella
et sic qualibet uice duplicando augmetabis in infinitis. De quo pulue
puz puz. 1. sup. 100. m. bene mudi et calidi. quia hys nullu nullu
corpoz pductoz hnt. poteris. pendo. 1. sup. 100. Et hoc opus nuqz in
iudicio fallit nec minuit igne.

De Elux ppetuo limifici compondo.

Solue lento igne: p mquedmez rectaz. ul. Sal ar. sapientuz. ul oleu
cap pharuz. 3. m. misce cu co puluis lime bn gemmate. ul lapidis
angelici limifici. 3. 1. Et cu fuit bn gmixtur ad igne lectuz. tolle
et dimitte refrigerari. Inde pone iteru ad igne lectuz et copi / et
dimitte sic esse puz post hoc respice. et mncies lapides solutim re-
gnetuz frustre lime p similes splendidissimz. Tunc da sibi bibere
3. 1. m. lubrici. et bene candidi. bibet. n. ipm. ut aqua frigida bene
faciens. Tunc tolle ab igne et gella. et iteru solue. igne. et da sibi
bibere. 3. m. pducti. semp mudi et bene calidi et co gella sic
duplicando. m. lapides. augmetant poteris. in infinitis. Et hoc est
illud qd dixerunt phi sub figuram. s. id quod est mte mte foras
et quod est foris mte mte. De puluere hui lapidis mte puz.
1. sup. m. bn mudi et calidi. et m m m m m gntet in vera lunaz
De qua pone. 1. cu. xij. iouis. ul. venis. et fiet luna vera / multo
melior m nali. co q nuqz fallit in iudicio / nec diminuit igne.
Item puz puluis hui lapidis sup lamina pductoz corpoz et sup
pone euz cinerib calidis. et dimitte ibi euz esse p horaz medietz. et
mncies euz transformatur in luna vera. Cum hoc lapide valebis
esse diues in eternu. et hoc est genus. m. gdmeloz. m. De quo
nactar se. m. qn euz desputauit dicens. Qui me sit ligant cu fr

uel sorore mea. gaudebit in eternum. Etiam si uiueret per milles annos
ego sibi nunquam deficiam. Ego sum ille qui calcaneo mortifico / resurgo / re-
incorpo / regenero / tingo / induror / mellifico. Soluo resolio. et gergello.
attincho. penetro. reluminesco. et semper cresco. et augmento / et nunquam di-
minuo / In me sunt plura alia secreta que sapientis occultauerunt
huius lapidis opus. 30. diebus impletur.

De Lapide et non lapide componendo.

Sume puluis ante crepusculum virginis separe. ptes. 7. Calceus cuiusque
corporis lunifici. ptes. 1. Comiscantur simul. et persistent in aqua. et
fiat pila. et cum fuerit bene siccata et dura ponetur in domo transfusa
ignea. in vase figuli. i. fictili fortissimo / et ibi stet quousque conditur
in aqua curat et separe ab eo cuius sapor / et tunc exibat. cuius virga
martis. quia cuspide virge adheret / et sic habebis lapidem et
non lapideus sapientius luna splendidiorez atque tunc. Est. n. firmabilis
et nunquam corumpitur. nec diminuitur igne et est conutibilis. ut. n. ad omnes
natus est omnes receptum colorum. Retentius penetratius. tingitius.
tincturatus. augumentatus. De cuius natura. latius et amplius in fine
libri. 4. solifici sequenti expone. cum quo philosophi sunt tam in albedine
quam in rubedine operati. Cum placent cuius hoc lapide operari tritum
ipsum subtilissime cum. 3. pte sui gummi capilloz separe. et da
ci bibere semel de aqua urine separe resiccat. uel aqua perpetua
dequata que melior est / et fiat pila / qua dum ponit in predicta
domo ad soluedum. solutus exibe / et cum virga martis predicta tolle.
et iterum condere / et da sibi bibere de predicta aqua. et toties imbibe
et sicra quousque fiat. ut virgatus. et lecto igne cum citius lique-
scit. Tunc solue. ptes. 7. huius puluis. n. uel lunc gemmatus. et
habebis lapidem per amabilem resplendet. Cuius pte. 1. facit super
mille milibus. n. calidi et bene mitidi. Sed quia tam magna. n.

et cum misce parte
vini et calidus qui
in nate cum eis.

quodlibet seu metallorum aptari nequaquam seu fundi. Ideo piciat. ps. 1.
 sup. mille. m. et de hys ptez. 1. mitte sup. 100. cuiuslibet corporis ex-
 cepto marte. ul' Sandanico. Sed prius debes hunc lapidem augere -
 tunc ut sup. de alijs est expressus. Hic est ille lapis de quo dicit
 ARX. Lapis noster est. Lapis et non lapis. et est firmus. et tinctum
 duorum chymorum. et habet argenti vni et loci coagellans. et est
 coloris cuius receptus. et reparatur ubique. Hic inter omnes pseudos diui-
 timus excellentior in albedine phibetur. Unde Josuf. hic lapis diui-
 nus fit candidus. atq. citrinus. Ergo ad utrumq. vni. s. albedi-
 nis et rubedinis. hoc metro iux. verbus. ARX. combinabilis affir-
 matur. quod in libro quarto. sequenti solficio pleni declaratur.)

Josuf.

file IIII

Incapit. libris. iij. Solficio Ocham phi alchimici.

LIBER. IIII.

Post librum tertium prater huiusmodi. sequitur liber quartus opus soli-
 ficij. Cuius magisterium. in huiusmodi rubris ppositis. Aquas. Oleis
 rubedine ppositis. Alijsq. dissimilibus rubris ac citrinis ppositis lapi-
 dibus. quibus p oia. ad rubedine ppositis. quoniam ad albam-
 cin albus libro tertio. est processum. Unde de corp. nra. ppositis
 congelatione. condimento corporis calcinatione. ppositis ppositis.)

*De Cognitione et differentia. Et nra Aluminis. et separandis
 comendat.*

Sciendum est q. atramentum est quoddam genus aluminis rubei
 et citrini ul' viridis manifesti. et in occulto rubei viscosi p m-
 guissimi. huiusmodi mineris copos sulphuris. quod est gustu lingue
 ponticus. ac septem ut alume albus. gemmatus. Et ideo sapie-
 tes Alume rubrum nominaverunt. quod atq. ab eis viridius dicitur. *Alume rubrum*
 et magnum. quod valde necessarium est in solis tincturis et ppositis
 rubeis. De quo Icher. arab. yspaley filius noster regis noster. Quod

atramētus est origo originū opus in hac arte: et solis tinctum valde
exaltatū: p se ipm tngens: Et cū adiunctis tincturis addens: et est
lūmē luminis: Sed est p se valde dure penetratiōis: nisi qn adiu-
getur cū oleo cap. quod est elementorū cap. tngens pfecte tunc cū
eo leuiter penetrat atqz tngit. Et nulla res est que habeat oīa
salia. Et ipm sal. ar. sapiētus. ac lapidē et nō lapides phisicū
tngere pfecte. nisi solus atramētus. Et est tinctum cū rubris: et
in rubris augmentatio. Sine quo pfecte elixir solo nō tngit. Licet
ipm elixir cū rubris et in rubris opomr. Nota g. q. vii. sunt
ser. calcadib - qnā atramētū. Prīmū qd dr ab inuictorib. Calcandū. qd
est manifestū citrinū. in occulto rubrū medicorū p magis.

Lancia Atramentorū
ser. calcadib -

Colcotar -

Sorati

Terra gallinaria -

Secūm genus est Colcotar. grossius. et min⁹ pingue sup dicto. ei
color p simile. nō mltū valens. in opē. Tertiū genus est qd
dr. Sorati grossius. et valius. est oīb⁹ atramētis. Est. n. quēdam
terra sub nigra. Sulphurea. Ponderosa. frusta quadamta. habens.
de gallia de portatur. Et ideo vulgariter dr. terrā gallinaria
que qn igni magno p hōrā p mīutis leuius efficit. et citrina
Et cū aqua. resoluatur calida / cū nō tngit. Et p hōrā scīe est
mēpta: quia oīe atramētus quod nō tngit aqua. qn cū crudis
corporib⁹ tēris et metallis ac spīalib⁹ leuib⁹. et pncipalib⁹ opus. cō-

Calcandum -

Citrinum

Vindū Romanū

miscetur. Quartū. gen⁹ est qd calcandū. appellatur quod
est in manifesto viride citrinū. Et rubrū in occulto. mollius
pinguius. et nobilius oīb⁹ alijs atramētis cū copia maxima
in yspānia reperit. spālī hoc solus in scīa inter ceteros gmedat.
Quintū genus est quedam atramētus quod deservit a capri in sola
Et hoc est rubrū in manifesto. Citrinū est in occulto. hūc p tnc
scīe: quia oīe atramētus citrinū in manifesto / rubrū est in
occulto: et cō. Sextū genus est qd dr. Vindū. romanū

qđ est valde subtilis et durus in substantia, colore sub celesti quod a
quibusdam coposi nominatur. hoc oio repellit asidia. Ex his qđ sup-
dictis attributis. tria tm sūt in solis tinctura conuenientia et nec-
cessaria. s. Calcandis. Cipariū. et Calcantus quorū calcantus
poulet.?

De Sale rubeo.

Sal rubens. genus est salis gēme, eo qđ sit diaphanū cū rubedi-
ne. quicadmodū sal gēme cū rubedine et albedine. Inuenitur
autē hoc in yspania spālī copiose. qđ nascit et tūgit in mine-
ris apē. lacis sulphureis habens subter diuisas p lapides ma-
gnos. et puos. clarū p vias rubē. lapideas. quia fixus mināle
tingitur. Est autē salis tam fixus. qđ fugitiuus retinactum
Idē qđ a sapientibz in hac arte laude p nimis pducit. De cuius
separatione. et pparatione. ac gēme to pcedendus est. ut sup dī-
ctū est expressum.?

De Turca.

Turca alexandrina. que alio modo dīr Amibura: ut mazaram.
Lapis durus. genus ut canella mris et ex crispis. sub celestis
sonus cūctis. stans sup lapides ut tabula. Hec expōit ex
tēre metalloy fumofuatis in lacis in quibz rame fundit. Est
n. gravis pondere. et inter spūs cōnumerat.?

De Cama solis.

Cama solis lapis est pulcherrimū qđ colligit a solis laterē. et pur-
gati supficie. Est cama solis lapis durus. pulcherrimū tūmātibz.
que sic colligit. et a solis laterē et purgati supficie. qđ est tella
valde subtilissima supnatā. qđ sol purgatur ad ignē. que ad
pondendam mris inuenit. hoc pfectus supdictis excepto sole poulet
qđ tres pscripti lapides nulla indiget pparatione.?

De Separatione dragmati.

*draganti se-
paratio*

Solve draganti citrini bñ calcinati in aqua bullieti: et dimitte
siccari quousq; videtis aqua et minij coloris rubra: et bñ clary.
Tunc distilla filtro in pino vase: et pone ad lectu ignis arabici
ut paulatim fumando et nō bulliendo congellet. Et cum aqua fuerit
in pino q̄tate in fundo vasis. pone quāda ipius liquoris in vngla
et si statim coagulauit tolle vas ab igne et capi. et dimitte si-
ccidari. et mutes ipm ut sepis rubens citrinus lucidus pulueris
simile p̄ frustra. et ad solem exsiccet et sua munde. hoc dragantiz
alumen rubens simplicius ul' simpliciter dñ quod caput et imagit. N. ut
in fine huius libri edocetur.)

Alumen ruben

De Preparatione draganti ad habendum ipm rubens subtilis.

curare

Accepe draganti assi q̄tuz vis: et terre bñ et solve. et misce bene
aqua calida. et dimitte desiccari. et cū bñ clary fuerit distilla filtro
vase pino vitrato/ seu enco/ et coagella ad solem. ul' lecto igne ara-
bico: q̄a sit citius: et cū videris vasis fundo bñ spissus. tolle et
pone ad solem. Et cum bene desiccatus fuerit habebis puluerem
rubicundum fixum: sua illud in vase vitreo ul' enco. bñ sigillato.
ore. qm̄ hic est pulvis qui p̄ se ipm soluit: bursa venenis so-
missa usq; ad medum aqua calida. Et si de hoc pulve solueris
in aqua rosacea humana bñ calida. rubicundū redit cay. et
habet tingen in rubens optimū lapides solubiles.)

Bursa Venenis

Ad habendum puluerem draganti rubens subtilis.

Pone draganti in ppatuz in olla nova. usq; ad medum ipius
vasis et capi tegulla. et ponat in furno panis ul' alio igne
quousq; vas una hora bñ rubescat: tunc exha et massa cin

dura et rubicunda. ut scilicet. Et nota qd nulla res est qd heat
perfecte et ppetue sal ar.^m sapientis. atqz phoz in lapidez rubrum
tingit. nisi solus hoc drasatuz. quod p se bene tritatur. et aq
bulicti solatur distillatur et sic habes quod purius et subtilius est
in eo. Sine quo in ope solis nil dr bn tinctus. nil completus: Dra-
gatus rubificatus nil testis fixum appellat in solis horacibus ut se
quer. necessarium.

Drasare rubifica-
torem
Tota fixam

De Compositione bonis rubei simplicis.

Accipe pulvis drasati rubificati. 3. vi. Lapidis emation. th.
1. Lapidis gemini. 3. 7. Soluatur in aqua bn calida. qua
desiccata et bn clara distilla filtro vase pmo. et coagella lito
igne. et habebis em ut lapidez rubrum dyaphanum. Hoc elox
simplex rubrum. purgatius et tinctius et m pluribz necessarium
ut in sequenti pratica edinetur.

De Compositione bonis rubei vniuersalis.

Sume puluer pfecti drasati. 3. vi. Lapidis sensibilis. Lapidis
elsabon. xpalli rubei. nil albi minemlis amf. 3. iii. Gumme
capillez. 3. 7. Soluat in aqua calida et distilla filtro et coagella
et habebis carbunculuz tinctum. In his duobz horacibz haec tota quo
ad rubedine continet scia. sine quibz parz aut nihil opat.

De Oleo viriduloz aureo.

Putrefac vitella ouoz. p. xl. dies. post distilla p alembicuz. et
veniet oleuz album. Post da igne fortz. et veniet oleu rubenz.
et istud plus valet.

De Oleo Solis conficiendo.

Accipe lapidez rubroz omniuz decoctuz qstuz vis. et dextere di-
gitis et pone ad igne bonu flamen in domo veneris vitrida
donec fortitudine ignis incipiat spuma emittere et liquescere

tunc ex vasis fortit p[er] me. et statim fluct oleum rubrum aliquantulum
spissum valde pulchrum commiscet cum ista draganti testu et distilla pale-
bium. et si draganti defuerint fiat cum ista corce. ul' stelle. rubre ul'
bolli armenici. Eodem modo poteris oleum lime quatuor aureum.
nec oleum leuissimi yramu. et laurinum. Tale oleum tuncit / mollescit
rubedinis vniuersa. et est horaceum gaudium. et et soluit cum et fiat
liquefere et penetrare. Terra vero magna fundo cucurbita ramane
tritum et soluat aqua bullit et clarescere dimittat. et filtro di-
stilla. et coagella. et habebis lapides p[er] optimu mundum.

De eodem oleo aliter Componendo.

Pone amigdalas ul' naces mundatis in aqua calida in loco frigido
et humido et super tabulas ul' paleas. et dimitte ibi donec fiat molles
et putredo absque misto. Et inde pistetur. et fiat ut linguetum: et
ponatur in stramine ad bulliendum. in caldaria plena aqua.
et inde oleum quod super natatur recolligat et in ampulla con-
fuet. hoc oleum subtilius est omni supradictorum. quod si cum ista ni-
bena distillaueris. Ultra modum pulcherrimum aureum habebis / nulla
in se fetorem retinens. p[er] istam metallis p[er] optime molliorem.

De oleo Solis aliter Componendo.

Summe lapidis adipis citrine omni. et coque in vase venetis.
magis igne. et exprime bene. et quod ab eo emanauerit recollige.
et sua munde. et hoc est linguetum citrinu mollescentium p[er]ma-
nens mirum modo.

De oleo Solis aliter Componendo.

Simple puluis lapidis rubri minoris mundi. Sole desiccari uel
umbra cucurbita usque ad medietatem et super pone alembicum. et
sigilla et distilla igne. Primo distillat aqua albissima resina
ul' clara qua fratribus ampulla bene clausa / qua cessant.

Vigora igne et distillabit aqua citrina que aer appellatur / reco-
lige in alia ampulla claudendo ut prius. Cum aut cessauerit
distillatio vigora igne et distillabit oleum spissius valde pulchrum.
rubeum. quod ignis denuciatur. Cum aut nihil ex cucurbita
degitauerit / tolle eam ab igne. qua refrigerata api et murex
in ea fundo tertium nigra citrina. qua soluit in aqua bullienti.
et cum fuerit clara distilla filtro. et conagella igne lento vel sole.
et habebis lapides sensibiles pulchros et meliores altero suo co-
simili. et nota quod inter omnia olea / adipes et aquas rubedini per-
netia illa dicuntur ex cellera et peripua. que amineis mine-
ris mandis componuntur.

De Aquis rubeis et citrinis Componendis.

Fac bullire pallas grani / vel ordei aut siliquis. vel milis. aut
herbam grindez vel lompatis radices acule citrini aut radices
rubeas maiores. vel celidonic in aqua et statim fiet citrina. It
bulliat fide sine cocture tam diu in aqua donec fiat citri-
nissima. Hec aqua tingit lina et sircas et mollificat cor-
pus durum.

De Rubificatione lapidis occre.

Pone puluerem eius in vase venetis vel martis ad ignem bonum. et
et reuolue cum virga martis. et statim fiet aurea: ut citra-
bum. et quanto plus ignis tanto plus rubificat. clare.

De Pulueribus Jouis et Saturni in calamentis rubificandis.

Imbibe calces Jouis vel Saturni. vel vna simul misceas. bis vel
ter aceto rubeo. et sura ad solem. et inde pone ad ignem bonum
in carcere martis quod melius est. et reuolue virga vasis con-
simili et statim in puluerem citrinissimum conuertet. Hec puluis
mirabilis cum rubeis. lina et venetum citrinat.

De Componendo lapides duos spiritus

C Solue lapides ignis crocei subtilissimi. Vnde pmo lecto igne spiritus
uis. et commiscas cum co tabundez lapidis alterati et reuolue singu-
los donec fiat similis soluti. et viscosi ad modum picis liquide. Tunc
tolle ab igne et coque / et dimitte infrigidari. Inde frange et habe-
bis lapidem placidum. in quo poteris speculari. Hic lapis subito
penetrat omnia corpora metallica / et ea mortua reincorporat /
atque tingit in rubrum / et precipue cum boracibus et lapidibus rubris mor-
tificat et induruit. ut n. pegerinus et lubricus. Et est valde ne-
cessarius in scia in opibus breuibus peragendis ut improuta apparebit.

De Rubificatione spiritus predictorum. spiritus diuini

C Summe spiritus transformati. vel lapidis ignis crocei. 3. li. Ocre. dm-
gati. Lapidis vtriusque sexus. an. 3. m. Gemini separati. 3. n.
bene tritura. et habebis ut solis radius sublimatus. Idem fiat
in lapide ignis crocei et lare. Et lapide maris rubeo. Et nota-
re predicti spiritus. cum sole dirigati. Gyrra pilos exaltant. ut solis
radius resplendescunt.

De Purificatione spiritus predictorum.

C Imbibe puluerem creto rubeo. Cuiusque vis spiritus predictorum et
pone ad umbras commiscendo eos cum unguis ter in die. p. vii. dies
et post. vii. dies sicca ad solem. et fac bullire in capitulo ter
vel quater diuissim versando magis semper quod super nataverit
Cum magis non apparuerit / desiccat et lauetur bene aqua calida
quo desiccato sole / resua. Talis pulvis igne fumigat non ardet.
Si placuit citius purgant eos. Fac bullire ter cum pulueris cum
rabis rubeo in capitulo. Versando magis ut super dictum est.
et inde lauetur et desiccat. Hoc fiat a mane usque ad tertium
diem martij. Exptum.

De Lapide magico solificio Compendiosus

Accipe Jovis et Saturni terrę purgatis, simil' comixtis. ʒ. i. li. lu — 0
 bñci bñ mudi. ʒ. i. 5. Solue igne p̄dicta corpora, et gmisce cū
 eis p̄notatis. li. et lava bene aqua salamātra et sicca. Inde
 accipe lapides cūlis. *Pironopos.* an. ʒ. i. 5. Tritura quodlibet p̄so
 et comisce simil' dñ et redige in puluerē digitis. et recide totus
 inter duos carceres q̄ros. et sigilla q̄ bitumie. et pone p̄ dies vi'
 noctes, ad ignē magnūz ambitūz in furno p̄hico. quo refrigem —
 to, api et tuncies lapides solis triturbiles, splendidissimū, qui
 Lapis angelicus q̄thesus dēnotatur, cui splendorē aculi nō laetant.
 videt. De quo et cui quo componit elisir. hoc est un breue solificij.
 in agisterij, et de secretis secretis q̄ p̄mū est in s̄ia reuelatum.
 Cum hoc lapide literis aure scribunt hoc modo. Sume puluerē
 huius lapidis q̄ritus an. et coctis cū omi albumie bñ dissumato, ad modū
 cinetis cinabrij. et sic cui co scribes literas ul' figuras. Et hoc ē secretū
 valde nobile p̄ciosū. Sic et dictus lapis cui sole ul' luna geminis
 Mercurio componere valebis.

*fortune et sal
comune*

De tingende. Mercurio

Pone. ʒ. i. li. nidi in carcerē onoz tunicata bitumie ul' calce. 0
 et albumie omi. Et intramine ul' loco infunde vasis tēri. Inde pone
 circumacta lapides, agni albi puluerizati. Dragadi rubei an. ʒ. i. 5.
 ʒ. i. 5. simil' comisce. Inde capi vas et sigilla bitumie. et pone ad
 ignē lētyz ambitūz. Et sic dimitte et p. iii. ul' m. hōis respiciēdo
 et recipiēdo clauis in missis p̄foramen p̄mū q̄ est sup' in medio
 caputis cepturij vñ q̄ est m̄is ascendet supus, cui nihil ascenderit
 tolle vas ab igne et refrigem et api. Et tuncies. li. coagellatum
 solificij et ambiciūz, cui quo poteris. nulle milliz et ultra. li.
 m̄ici p̄tes tingerē et coagulare. q̄. li. coagulatus coagulat.

*Ignis albus sulph.
albificatus
Drag. rub. usi
thum rubif.*

tinctus tingit ac. ut s. libro. 3. est expressus. Illud uo qd mda uas mucus
solis spe. subhatz recollige et resua. quia res est mirabilis ad tinctu-
rum solis?

2 De Mercurio in solem Conuertendo.

Sume. M. lubuci ul' tincti bn loti qstn uis et pone in martis carce.
ul' gres ad igne ut bullhat uelud aqua. don' cesset eius bullitio. tuc
mtinge cuspidz uirge. M. mcomixtioe ignis viui: et pmaguedinis
aquilae. m. comixtis. et reuelue. M. cu uirga sup igne bn calidus.
et sic facto gtrime don' M. uirge cuspidi adheret durus in soles
guersus. tunc fonde euz p frusta. Et melude inter duos carceos.
bitumine sigillatos. et solve igne. et extingue in aqua. et fac ex co
pilas rotundas quia est sol. de quo pone ptez. 1. anz. xij. cunqz corpo-
ris et in solem uerissimz conuertatur. Si. n. placuit ipa corpora euz
co melius tingere: aut solem ex co cernposituz. absqz alio corpore ue-
der. solve. 3. 1. solis. et comiscr cu co tantundez solis. M. et dimitte
coagellari. Et itez solve. et gmscr cu co. bz n n pmo. et coagella-
et itez solve et duplica portione. et valebis perdecere usqz infinitum
Per hanc coagellatioz poteris. M. no tinctus. cu pducto puluere cape
et cu sole comiscare et massaz ei cu pducto modo infirmz augmētare
ipm que vendere. ac corpora euz co pfecte alterare. ut supa est re-
latuz. reman plus habet. M. tinctus tingere qz ne tinctus?

3 De Mercurio cu corpore in solem Conuertendo.

Accepe Saturni bis gemmati. ul' Lunc quater euz co bucellare.
3. m. Lapidis aquilini. 3. 1. lanietur bene i aqua salamitina
et sicca. et gmscr bn. postea pone puluiz pducti lapidis. et n pone.
totuz spatio vni horu in carcer gres. discepto. Et mto mte mdo-
muy trāsūm aquaz. et sic dimitte stare. quonqz uideris euz gmscr
d' gallo ul' msc) in aquaz. Tunc d'be et in aliquo liquore rubro. aut citrino gmscr

et habebis solem verum. De quo pone ptes. 1. cum xij. Iouis vel Satur-
ni. hoc opus fit emane usque ad tertiam diebus martij.

+ *De eodem astris in solem convertendo cum corpore*

Propter pulchres predictorum corporum in carceribus martis vel geos. bene-
ignis. et spiritus martis statim descendat in eum. et illuminabitur.
et transformabitur ipsum et recedet. Cum nullus martis vestigium appa-
rerit. tolle. triturum et confice cum pasta condita aqua salamatina. et
fac pillulas. quas reponere in visceribus galline. et quod ab eis in crastinum
emanaverit recollige et laudat pluries de vase in vas donec nihil remaneat.
utris remaneat. et sic habebis grana solis minima. valde plura quam
pone ad solvendum. Soluta in liquore aliquo puro. de quo operare ut
supra. de alijs.

5 *De Mercurio astris in solem convertendo.*

Accipe minij. 3. 1/2. Sanguis draconis. 3. xij. Pulvis lapidis igni
albi. 3. 1/2. vel x. Omnia tritura misceantur simul. et ponantur in domo
ignis. et statim recipiat lumen. quo cessante tritura subtiliter
et pulchre. pasta condita aqua salamatina. confecta que fiat pillule
ad modum cicris et dentur galline vel anseri. et quod in crastinum mittat
concludendo in olaz in igne ardentissimo per horas. et postea lavetur. et
cum fuerit opus boni clari. Solue. 3. solis puri et mitte intundens de gra-
nulis duplicando. Et ita infunde. Et et potest fieri cum auro corpore
cum pulvere ignis croci. et cum lubuto pulvere. si granula miscueris.
cuius co. et parare ut de sole dictum est.

De Mercurio astris in solem convertendo.

Summe pulvis Almarich. omni. 3. iij. Et fac bullit in duobus
libris rubis rubi. 1. in aceto rubificato ut scis. quousque videtur bul-
litione rubescit. vel ad glumationem medicamentis aceti in vase vitreato
cocto. fornicum purum habere in coctorio. Inde refrigerum et filtrum distilla

et resua. Post hoc accipe. pulueres amaton. z. iij. . Lapid' analis. z. i. .
Draganti mde gressi sicuti. Gumme capilez. m. i. . z. i. . hec bn tritura
bulliat in aqua humi p pta qua nposuisti. et sole ul' igne coagella
et habebis puluer' rubicundus. De quo pone pte. z. i. . an. xij. m. . Et in
solem coqueret. Et de tali. m. ponenda. est pte. z. i. . an. xij. . sicut ul' Sa-
turni. Si solueris una th. hancris. m. th. z. i. . p dicit' aque conuer-
tetur in Solem.

De Puluer' rubeo. mercurij in Rubens mchurru

Tolle thre arde calcanti. Lapidis analis. ul' Lapidis asabomis. m. i. . z. i. .
 m. i. . Lapid' gemu. z. i. . z. i. . hec cu bene soluta in aqua bullit. di-
mitte clausur et distilla filtro. et coagella in vase puio. et cu aqua
fundo vasis. fuerit et tellum fuerit tolle vas ab igne et copi. quo refri-
gerato mueris massam rubenz: ut septus lucidus diuide p frustis
et sicca sole. De hac massa ul' cu puluer' pone pte. z. i. . $\text{sup. xij. an. libz.}$
corpus. et uerissime transformabit. Si uo melius et secari. vas pte.
Solue. th. z. i. . p dicit' boracis in aqua p se in rotulis infusi. Et mibile.
 z. i. . z. i. . diuacrisatim thre. puluis ul' minij. pte ul' pte. buccelando.
et sole exsicando. donec tota aqua puluibus gsumat. Et sic habebis.
massam lucidam. De qua pone pte. z. i. . sup. 100. m. . rubci ggelati.
hec expimetur. duo millia millum. prestat.

De Pulue rubeo duoz spmz Compendio:

Tritum lapidem duoz spmz rubedinis boracis. simplicis rubci. ul'
vniuersalis. m. i. . z. i. . z. i. . Comminuat simil'. et resuetur. hic puluis
cit penetrat. et magis subit diu corpora aut. m. lubricus et per-
grin. et retinet euz. et facit cu fluere sup dicta. et ea mortua
resurgere. Dicit' q puluis duoz spmz rubedinis valde est neces-
sari in hac arte et in sequenti pratica in pteculis opibz gmetur
hanc ponci notentur suam et statum.

*De Elixir temporalis et p[er]iculis componendo ad corpus
transformationem.*

Et maris in solem convertitur. Accipe aqua lamparij acuti citrinj.
Olei maci. Pulvis lapidis dominialis martis anj. q[ui]bus vis. Et ex
hij fiat compositio rara. et cu vngat[ur] martis petre tenues. et co[n]flet[ur]
igne / quousq[ue] fulgus absq[ue] fumo. Tunc. Exe ab igne et co[n]gella
et iter[um] vngat[ur] et co[n]flet[ur]. Et ita fiat donec p[er] igne soluat[ur]. et inde
extingue in aliquo liquore rubeo. ul' citrino. et p[er] optimum habe
bis solem?

De Martis in solem Convertendo.

Sume pulvis boracis rubei vniussal. 3. 6j. Solue in rubis rubeo. et
comisc ibi stercoris tartaris murem milie / ul' Anis. aut Cetrar
mris. ul' paradis qd est optimu. In hac p[er]fectione murem martis
tenues petras. Et m. 6j. ul' 8. dies habebis ras solutis. Tunc solue
et igne cas. et gmisce cu eis pulvis co[n]fectus xadipe anisq[ue] rei ul'
galline seu oleo porcino quod est optimu. Accipe M. p[er]grini so
lifici subit[ur] triturati. 3. 6j. Boracis simplicis rubei. 1. Lapidis
alterati ul' duos sp[eci]es rubedinis qd melius est 3. 6j. Tritura
quodlibet p[er] se. et co[m]miste simul et iter[um] triturat. Demac vngat[ur] solis
oleo laminas corporis p[er] dictos. Et sup[er] asperge de p[re]dicto pulve ponat
vna sup[er] alia et soluant[ur] quater igne. Et cu fuerit opus bene clarum
reponet qd si nimis duru fuerit. adde p[er] se. 6j. ul' 8. 6j. 7. et ita
sent p[er] purgare. et est p[er]fectum opus?

De Rubidine p[er]fecta veniens et Lume.

Sume pulvis rubedinis duos sp[eci]es p[er] se. 1. Boracis rubei. p[er] se. 1j.
tritum et co[m]miste simul et pone cu laminis ut sup[er]. dictus est. et
erit sol sine pondere. qui no dimittit fustionib[us]. Adde. 6j. p[er] se. M.
solis et erit p[er]fectus opus pondere et tinctura.

*De p[er]fecto
Rubis*

De Venere in solem transformanda:

Accipe pulvis amox spūis. 3. 7. Calcet dñm acris. et dñm fñr añl. 3.
1. 5. Dezas simplicis ut vñññññ. 3. 5. Laminas unge solis oleo
et copi hoc puluer et piceade ut de alijs est relatus. ps. 1. hññ pulvis.
25. ul. 30. transformat veneris ponder et tinctum. Hoc idem
poteris cu carne ul' immo opari?

Aqua conuersionis Saturni in solem et luna in solem:

Accipe dyngali celestioris coloris. qñ possit inueniri et trituret.
cum tñññññ lapidis ignis ul' ignis subit et fiat pasta cu oleo
et piceat mollā nouā ignis. Et statim lumē recipit quo recepto di-
mitte donat p se extinguat et nullus nubes uestigium remaneat. Inde
copiat simpñr. et igneat in clibano. ul' lazo alto. 4. 1. hora. Post hoc
terñt subtiliter et soluat in lexinio vññññ bulliet. Inde filit di-
stictur et cōdiat naris ul' vñññ. et habebis aquā acutis. Et hec
aqua habet gñter cū puluē lapidis ignis. et lapidis decoctā. et oleo.
solis. ul' fell' homino seu thaurino quod meli est omē corp in aiatu
seu geminatu excepto marie. et fñññññ. in vñññññ. quod si
cū co mñññññ nabis rubens colatus et bullitus cu al' mñññññ. au-
rit et in ea solutus venēs. ul' lamiñññ quod melius est extñññññ vñññññ
herbebis solem?

De Saturno in solem conuertende. cu simili aqua:

Aqua rubra conuersionis saturni geminatus in soles. Accipe dyngali
tosti. Gummi capile. Scudri salitñññ. mñ. 3. 1. Lapidis ignis 3. mñ.
solue hoc dñ in lxxmñ vñññññ saculo colato et distilla filtro. Et
addat oleum croci. Inde solue saturnū geminatus in hac aqua totiens
don' recipiat ignitñññ. Inde scinde. frustatim et misce cum oleo.
leoni duplicato semp soluendo. Nam cū modico solis mille millibus
hññ opus poteris augñññññ. Deinde pone pñññ. 1. hñññññ cu. 5. mñ.

misio veneris ul' lamisio qd melius est atq; luna. Et nota qd semp i hac
aqua est ponendus de puluere lapidis iagrei. 3. 1. m. 6. 2. aque p'ducte
et saturnus qd i uersus in solem. h't ioue m ei effigies alternat.

De Talco in solem Constatendo:

Accipe draganti arsi. 3. 5. Lapidis herbay. Lapidis aial' an' 3.
ij. Lapidis pilosi. 3. iij. hec omnia tritunata solue in aqua cui
us decoctoꝝ ul' aqua dulci que statim fiet rubicunda. quoz dimitte
bñ clarescere. Et inde distilla filato et coagella vase p'mo ul' vi
trato igne lecto auribico. Cum uideris fundo vasis de liquore mo
dius esse. Pone guttas 1. in ungula pollicis et si se statim coagela
uerit uelud sepius rubens lucidus tolle ab igne vas. Et illico per
ibi pulueris carne solis ul' saturni. aut minij crocei. 3. 1. Gemmate
pulueris. in. p'egrinij. et comiscet et in corpora bñ simul. quousq;
fiat lapis solidus regnatus ualde lucens. que redige in puluerem
subtilissimum. et opare cu eo ut in libro luminifico in capto quod
sic incipit. Summe lapidis crescit aial'. Calcis hunc an'. 3. 1. est
xpsus. hoc elixir albi et rubei. temperata sunt. que. iij. diebus
componit. Nec ullo libro p'pice sunt inuenta: quoz labor ad dies
iij. ascendit febes et tinctum. Quousq; g. mellez et facere
noluit. om. carbur p'pitate. Unde versus. Paris lembus
certe gaudet in orbe eius.

De Solis milio. Constatendo:

Accipe minij catini ul' Came. 3. 7. Calcucemenon. 3. 5. Bo
mias simplicis rubei. 3. 1. Lapidis duoz sp'us. 3. iij. Omnia bñ
puluerizata comiscet siml'. et confice cu oleo solis. et fac pilam
et pone ad igne lectus quousq; nil firmi xat x pila. Inde cofla
clauso carere. Et statim soluet. tunc coagella in pauca carminij
aqua. Toties soluat et coagellet donec clarus fiat.

Solus.

De Solis milio nobiliss.

Accipe pulueris. mirij ptis. viij. Calceamento. an. ptis. i. Lapidis
duor. spum. z. iij. Conmista et procede. ut de calceamento supra
dictum est.

De ystre solari ad rem lubricam in solem conuertendo.

Accipe Boracis rubei. Lapidis ignei crecei. an. z. i. nitrum dilli-
geter siml et redige in puluerem subtilissim. Cum quo dextrine
z. i. amalgame saturni. et confice cum oleo solifico et fac tortellum
subtillem. et pice in domum martis vel in uentum ignis. Et statim in
ea spūs martis descendet subtrahet. capiet ipm totum et conuertet
in rem sūā solificam et recedet et cum nullus angeli uestigium
appebat tolle et cetera diligenter. Et deinde solue. z. ij. lapidis duor
spum rubedinis in vase pmo vel humato et gmisce cum pūcto puluē.
et reduue bñ uirga martis donec totum fiat lapis solificus. Lucidus
et ad herens nix. Cum quo opant sup rem lubricā rubeam. Ponē
de ptis. i. sup. x. ul. xij. ad. de quo ponē ptis. i. sup. xij. dñi tñ
et dñi aeris. siml gmisce et bene purgans. Si nō boracis rubeam
nō hñs fiat cū lapide pmo aurifico. Alumē. et diligente serua
igne separa. et xpallo rubeo vel albo minah. Si aut lapis aurificus
defuerit fiat cum alijs sup dictis.

De Solis milio.

Accipe puluē lapidis mozani. Lapidis rubei marini an. z. ij.
Lapidis ignei crecei. z. iij. Boracis rubei. viij. z. hoc bñ tritura
et cūmixta. solis oleo confice. et ad ignē pone carcer ueneris vel
martis. Et statim spūs martis descendet in eam et illuminabit
ipm. Cum recessit spūs eius. et uestigium ei nō appuerit. tolle
nitrum et sua et opant cum puluē hoc. cum humis ut de alijs
sup. dictis est. hoc fit cū mino et camā in hūc modum. Accipe

pulvis. M. pegrim. 3. li. coctur in binguelo pmo. et fac pulam
 et rone molla sibe et capi tegula et pone ad igne furni pami. et
 stet quousqz has rubeant. Una hora inde refrigeret et mueret puluiz
 rubundus ut assuiz. puluerza. anz. 3. m. came ul' minij. adden-
 do. 3. viij. lapidis ignei croci. Et. xij. ul' xx. boracis rubei vni-
 versalis. Quibz omibz bñ trituratis et gmixtis coctur nec int / neqz
 spissus anz solis oleo et pone ad igne m carcerz venetis et pcede p oia
 ut sups decui m alio capto. et habebis goma solis valde pulam qd
 milis solis dr. De quo pone ptes. 1. anz. xl. venetis ul' hinc ul' mixtur
 venetis et saturni. hoc est. n. vin. scum optima et pfecta. Si aut no-
 lueris ipm. M. m solem quere. Summe x. c. puluiz. 3. viij. came
 ul' minij boracis rubei simplicis anl. 3. 1. Lapidis duoz spmz rube-
 dimis. 3. iij. Omibz diligenter trituratis et mixtis siml gfiat in solis
 oleo et fac pulz et concluda m lunonis carcer et capi testo simplici et
 pone m cineribz bene calidis. et dimitt ibi esse donec nihil firmi de-
 pulu soluat et appiat et aqua tunc coctella m panca aqua et itez
 solue. et ita fac quater. et habebis solis massay valde pulam. que qd
 pms soluit tanto pluvior efficit. Et si adhuc sint modicus firmabile
 solue et adde. octonā ptes saturni et trāstent p purgatorum: et erit
 pfectissimū. De quo pone ptes. 1. anz. xij. Saturni ul' lovis. Si vero
 placuit m hoc opo levis pcedere. Conmiste ptes. 1. minij an. iij.
 pegrim. ul' anz draconis sanguine. addendo ptes. ij. croci ignei quibz
 trituratis et gmixtis pone totuz m qres carcer m domo igneo trāst-
 uersa. et tñ liquidus fuit; hqure pingui xtingue et habebis salz.
 Eodem modo potens opari in corpore autu videlicet. Summe sanguis
 draconis aut pulueris pegrim. 3. li. came saturni ul' minij. 3. ij.
 Boracis vniuersalis. sex. Lucibz gadii. 3. xij. co mista oia simul sub-
 aliter tritum addendo tertiaz ptem oia puluis ignis croci purgati

et conficitur cum solis oleo dequactato: et ponit in domo veneris ut super dictum
est: et in modica hora ueniet subito spiritus martis et illuminabit et
obumbrabit. claritate sua munda et rediget in corpus bonum: et re-
cedet. Postquam egressus habebis solis milium in granulis resplendentibus
sua munda. Cum placuit operari cum hoc milio. Summe ex parte 1. et
comiscet cum guma arum. vel ungula. vel pingue. et fac extolle pilam
et pice super. L. ut. LX. secus. ut hinc. et statim iuxta solem conuer-
tetur et profectus: Si autem saturnum volueris conuertere. purga ipse a terra.
Et comiscet. L. partes eius. xij. L. misce. et pice. super eius partes 1. huius
milij. et statim conuertetur. Si eius locum volueris perducere. comiscet. xij.
partes lami. eius. 52. partes lami. Si autem cum utriusque mixtum operari
volueris. comiscet eis. the. 1. eius. 3. lami. et sunt bene purgati: et
procede cum milio ut dictum est. Nota quod si phlegma milium ex lubrico et
sole componere volueris. pone. vi. partes lubrici cum una parte solis. et si lubri-
cus tinctus fuerit. pone partes 1. super. 100.

De elixir solis perpetuo componendo:

CAccipe pulvis lapidei utriusque sexus. partes. iij. Pulvis alkibonit. pur-
gati. partes. 1. Borac. rubei lami. partes. xij. Solue boracem in aqua
humana creta colorata et dequactata et distilla filtrum. Et mibe-
punctos pulveres pariter et pariter. et sursum ad ignem vel solem: et ita fiat
quousque in pulvere tota aqua consumetur. Et cum in fine quasi exsiccatus
fuerit confice solis oleo dequactato. et fac pilam. et ponit ad solucendum
in domo transversa. et cum liquidus fuerit. Ex hoc cum cuspide virgo mar-
tis. et habebis solis lapides triturabiles ultra modum radiantibus. Cuius
una. 25. veneris vel hinc colorat. Et si ei effectus volueris multiplicare
vel duplicare. solue solem sex et misce cum eo tantum huius elixir
De quo partes 1. super. 50. Quid si iterum duplicare volueris. solue ipsum
in domo transversa: et misce eius et tantum lubrici quantum fuerit

sol. Tunc pone ptes. 7. sup. 100. Et si lubricus fuerit rubens. sup. 200.
habet facer et opari. cum eo sup. mixtura solis et Saturni ac Venens
quor. sup. dixi pportione gunctionis. Eodem modo valebis opari cum
talco. et stella solis / que pfecti habet tingere.

De Elixir ad omne corpus in solem Convertendo:

C Summe sanguinis draconis. ul. 12. pegrini. 3. 5. Come saturni ul
solis. Lapis lazuli. 3. 5. Boracis universalis rubei conditi. 3.
Xij. Tritur. bene et misceat. siml. et rep. nat. in demo volanti
aur. et conficiat. cum solis oleo m. t. Inq. sit totus ut pasta tenax.
Inde claudat. cum alia demo siml. et tunicet. externus cum calce ul
ipse defecto clara oui. Post hoc pone in cinere bene calido et copi.
et dimittit ibi esse una hora. Inde sup. adde igne carboni fortiore
absq. flama. et sic dimittit stare p. alius horis. Inde pone ad ma-
gnum ignem duob. horis. quo refrigerato aqua et immiscet. frustis elixir
solis. valde pulcrum. tritum et pone ptes. 1. sup. 50. p. dicto. 7.
corpora et statim in solem guntur. Et si hoc elixir pperuiz frico
volens. imbibe et pulueriz. cum aqua humana. distillata. donec
fuit ut medulla adherens digitis. Et inde solue igne / et comfite
cum co. 3. 5. 11. lubrici bn calidi et com. d. Absorbet. n. cum subito
ut suba minis. tunc exhe et co. gella. Et utq. solue et g. misce cum
Xij. 3. lubrici. Et sic semp lubricis comitabit in finit. De quo
ptes. 1. sup. 200. cum habet corpus. aut sup. 200. n. bene calidi
De quo. n. pone ptes. 1. sup. 27. solis ul. saturni aut cum mixtum
vtriusq.

De Elixir perpetuo solifico Componendo:

Accepe pulueris. n. pegrini. 3. 1. Come saturni ul. solis. 3. 5. olei.
rubri liquabilis. 3. 11. Solue oleum. lecte igne / et g. misce cum co pulueris
p. dicto. 7. Et statim resurget et fiet frustis solis frabile valde pulcrum.

coagella. et itez solue et co misce cu co. 3. 1. 5. M. bene calidi et co-
gella. Et itez solue. et duplica. M. et g misce cu co. Et sic facito usq
ad infinitum. Post hoc tritura et pone ptez. 1. sup. 100. annis hinc
corpus. Et et sup. M. bn calidus et mitidus Dequo. M. pone ptez. 1.
sup. 27. Iouis ut Saturni aut sup utriusq mixturam. et in sole coquer-
tur meliore minerali. Si aut. M. ruber hoc elixir augmetaueris
ptez. 1. sup. 200. M. piaz. Et de tali. M. ps. 1. sup. 25. p ductor
Corporum.

De Alio elixir perpetuo nobiliss. de coedz solis.

Accipe puluis solis rubei gemmati. aut lapidis solisici qtuor ptez. 1.
Olei p ducti ptez. iij. Solue oleus p ductu leto igne et g misce cum co.
p ductus pulueris. Et augmetare ipm. M. ruber. et opare cum co.
ut sup de alio est expssus. ps. 1. sup. 25. Corporis p ductor.

De Alio elixir perpetuo solis.

Accipe puluis. M. pegrini rubei. 3. 1. Come solis ut Muri. 3. 5.
Pulueris duoz spmz rubedinis. 3. 7. borat rubei vniuersalis. 3. iij.
Omnia subtiliter tritura / smil g misce / et reponere in carcere gros. et
copi simpli tegula. et de ei igne ambicus madio. Et cu solutum
fuit coagella in parua aqua stagne crocea. Et itez solue et coagella
eadem aqua. Et ita fiat quater. ut amplius donec videas frustus
solis pte claz. Tunc tritura subtilr. et ambibe cu cu hūana tricta
croci. ut lapidis puluis rubei hūani / quod melius est et excellēt
Et desicca igne ut sole itez ambibe et sicra. Et ita fiat par et par
ambibendo et desiccando / donec puluis fiat / ut ossis medulla / et tū
pone in domo trāsuersi ad solmendu. Et cu liquidus fuit adde lu-
bri bn mudi calidi. 3. 1. 5. Et statim emi. et exhe et coagella
Et itez pone mtr et statim solue. Tunc g misce cu co. 3. iij. M.
lubrici mitidi et bene calidi. et mitte foras et coagella. et sic facito

infinito. semp in duplo augmētando / et habebis fructū solis ppul-
omz. Inde facies triturabile. De cui puluē. pone puz. 1. sup. 100. n.
bene calidi et nitidi / et stant in solem mētibz. Cui opus ps. 1. alioz
corpoz pferat. 25. Si nō de lubrico rubco / elixir augmentabz. ps
1. sup. 200. poni poterit de quo ope ps. 1. 25. Corporum pu-
dictoz offerat.

De elixir lunari simili p̄dicto p̄petuo componēdo.

Accepe. n. 3. 1. Puluis. n. p̄grini. Calaf. an. 3. 1. Boracis
pui. 3. iij. Puluis balneoz. 3. 1. tere et gmisce simul bene et
solue igne et pice in canale nitido. Et si adhibebis cuspidi virge
recollige ipm totus in ca. Deinde triturā subtr. Et imbibere euz
aqua rosacea hūana / et ad solem ul' lecto igne bullēdo / et siccādo
don' fiat ut medulla. et liquent sup lamina martis cūscem
Tunc solue ipm lecto igne vase p̄mo et gmisce cū eo aq lubrici
3. iij. Inde congella. et ita fiat semp duplicando aquā et augmē-
tando lapides infinit. Et si nō habueris. n. p̄grini fiat cū calce
bene geminata. huius lapidis ps. 1. puluis sup. 100. n. lubrici
calidi et nitidi. Et fiat luna de qua ps. 1. sup. 27. Iouis ac venēis
et erit melior mināh. Et sic poteris facere de omi corpore et spū.
lapidem p̄mum.

*De alio elixir p̄petuo lunario. et solis composendo uni-
tatis mētibz. et suam proportionē.*

Accepe lapidis ānals. Xpallm mētibz. Solis volatilis. Gumme
pillese separator. an. 3. 1. Boracis pui. 3. 1. triturat et misce-
ant simul / et soluant igne. Et habebis lapidem p̄mū ut tal-
cus resplendētes. triturā et solue in aqua rosacea hūana. et
congella. Et itez solue et congella. Et ita fiat don'. cūscem
soluantur. et liquescat. Si aut boracē p̄mū nō hūis congella +

ci reb) p'dictis. 3. vi. Elfabon mcorrupti separati. Solue totu in aqua
rosacea humana. quib) sic congelatis solue et tritum subtili folle
igne. Et deinde resolu in p'dicta aqua: et p'cede ut p'dictu est.
Si uo uoluis lapides p'uius ruberū p'ponē cū dragmto / rubifica
aquā ignis et distilla filtro. Et solue ibi p'dictu lapides lēto
igne / et g'misc cū co quarta p'tez dragmā rubificati separati et
fiet ruberū. Si aut uoluis boracez ruberū cōponē p'st. rubifica
aquā dragmto et distilla filtro. Et inde accipe xpalli rubri. ul'
albi mināls. conditi. vii. viab). Lapidis citrini. pilosi. an) 3. iii.
Lapidis uirgatabilis. 3. vi. ul'. viii. separatoz. Solue hec oia bene
tritum in aqua bene calida. et distilla filtro et congella. Inde
tritum et solue igne. et habebis lapides dyaphorū. tritum subtili
et buccula cū oleo solis dequato. vii. ul'. viii. ul'. x. viab).
Inde solue ipm in aqua rosacea humana. et cōgella ter. ul' quater
donec sit liquabilis citius cū: Et opar cū co. incorporibus et
sp'ib) rubris aut citrinis ut supis cūm albis ad album opatur.

De Alio dixit perperno ruberū vniuersali:

Accipe puluis dragmā rubri separati. Lapidis aquilini. Lapidis
pilosi. an). 3. i. Lapidis oriscenris. 3. vi. separatoz. Xpalli rubri
mināls separati conditi. 3. i. tritum et solue in p'dicta aqua
et cōgella. et solue igne. et p'cedas ut dictum est.)

De Alio dixit solari perperno Componendo:

Accipe boras simplicis. Elfabon. mcorrupti separati. 3. vi. Lapidis
citrini. Lapidis pilosi. an). 3. i. hec tritum. et solue in aquam
rubrā atramenti rosacea humana. et distilla filtro et congella
et tritum et solue cū corporib) et sp'ib) rubris ut sup dictu est.)

De Pondus et augmētū coloris solis.

Summe lapidis ignis creci. depurati. p'mgucamīs aquile separati

Lapidus litargirij solifici. hoc bñ tritum et cōmiscrat siml. et po-
ne. ptes. 1. sup. xij. ut amplius. Et si hoc puluer- uno ul' trib' digitis
fricaueris nunquā. Et veri solis apparet. Sed color nō durabit
ultra duos ul' tres dies.

De Alamo in aqua. Deinde in lapide. Conuertendo.

Cumne dngali nō testē semel siml. separati. Olei solis degustati. Ci-
neris ignis croci depurati. an. 3. 1. tenet subtilr que tenēda
sunt. et miscrat siml. et cōfictat oleo p̄dicto et fiat totus ut vn-
guētus. nec durz neqz molle. Cum et in quo dextruat. 3. 1. m-
bol. An. Et inde ponat ad ignē bonuz in domo martis ul' venēis.
et remaneat ibi donec angustius veniat et cōburnat. et subintrat
spēm transformet et recedat. Post recessum eius habebis mortuū
minute foliatuz. uelud solis talis tunc tritum sup. azalea. cū
tridē lapidē aurū donec totus in siml. et subtilissimū puluē
redigat. Inde spargat puluē p rotulū rasum in vase p̄mo ul'
p̄mato. et vna hora in aqua solificam puluē et splēdidiorez
altera gūtet. Postea accipe bonet simplicis amurificū. ul' alkali
separati cōditi. Gumme capilez an. 3. 1. Radici solis ul' oculi le-
nis. 3. 5. tritum et gūsit cū p̄dicta aqua. et statim in aqua
conuertit. Pone gūta huius aque sup. 100. tincti. An. bene calidi aīde. fol. 32
et mitidi. Et statim gūtet ipm et in solem conuertatur. De quo pone
ptes. 1. sup. 100. cuiuslibet corporis. et erit obusum. Si vero plu-
cuerit ex ipa aqua lapidē p̄petuū cōponē. Conmiser cum in
tantūdez aque hūane degustat. et cōgella ad solem ul' lenio
igne vase p̄mo. qua cōgellatū habebis lapidez solis resplēdētez.
ut mellis cū in quibulez. tritum. q. et pone et angustā cū aqua
propa. sua rubra. Unde traxit orinez et nūz. Cum sint ipō la-
pis mille p̄tib' angustatus. diuide p mediu et retine ei medietate

*Itē ex uicellij
quorum
Syr. croci. sub-
phur citrinum
marmore
sal. arm.
uicco. uel uicco
forte reg. an-
tim.*

*Lama capillū dicitur esse alumen plume. cuius preparati docetur fol. 6.
sed falsa est cum alumen plume nequaquam aqua dissoluatur. Unde suspēctio
est garmā capillū aliqd aliud esse quā alumen plume. sed quid
sit ignoro.*

ad opus. Alia medietate sua munda / et de recto pone ptes. i. sup
mille. m. De mille una sup. 100. cubilat corporis. Si in umbra
renouari et corpore. sume cotidie. 3. i. huius lapidis aut sup dicti
lapidis solutoz bñ aqua calida. et velia aqua renouabit. et
fortificabit iunctis tua / ul' senectus / nec in eo ualebit esse en-
mies!

De tingendo aqua rosacea humana deglutanda

¶ Notandum qd aqua rosacea humana deglutata ex rebz pluribus
pot' magis colore rubro et citrino. s. cu pallis siliaginis et lini: cui
pulue madiuz ruber / aut lapatij acuti citrini desicatis. herbe
dulcis croce sine crocis / que herbarz optima sut ad tingendum
aut cu lapide rubro minoris mundi in puluere redacto. quod est
utilius et nobilius omibz sup dictis. Cuius g. placuit pductus aqua
tinger ad elixir ul' boracez ppositum. imbibendum fac bullire
de radiabz sup dictis ul' eaz puluere in sup dicta aqua. et cuius sin-
deris eaz in croceuz gmutata distilla filtrare / et gsum in ampulla
vitrea cum clausa. Sed si cu croce ul' pulue lapidis humani rubri
est precedendum. cu tenet ex hijs una qm uolueris in domo pri-
ata et distempa cu pducta aqua bene calida / et cu uideris
distempam esse croceuz / ul' sub rubroz / ul' g. Commisce eaz
alia aqua rosacea. et statim cades coctum in colore alio con-
mutabit aqua. Inde distillet filtrare et in ampulla cum clausa
fruct. Item nota qd si edriueris humanis eaz proprijs corporibz
et cu aqua simplici bullare feceris. in croceuz pinguez incoctum
aque colore / hora modica. conuertet / quia distilla filtrare / ampul-
la cum clausa simil' fruct. Cum qua elixir rubens seu boracez
ut g. utali imbibendum que est mixta / aqua rosacea humana
optime tingit eaz. Cum qua et in qua puluis rubens Lapidis la mem

cū ipsa bene calida pot solui. que siml gūcta hnt mmbilr oia
metalla rubra sine tincta ul' coꝝ laminas in cal oximctis. nec
nō chxer rubens ac boracz in spidm mollificare et in cistmctum.
clart pulcritudinis augmentari.

De tingendo in Rubenz soli candidus sapientiz. **AB.**

Accipe armoniaci sapientiz otius cem liquoribls. ptes. iij. ul. iij. **Butura**
pulueris dngati rubei tosti semel fopati. ptes. i. Solue armo
niacū loto igitur comiscu cū co pulueris predicti dngati et co
gella. et itē solue et gella et resua. qm nulla res est que ha
beat ipm pficere. et pficte in rubedine tingent. et comiscere
mst solus iste puluis.

Nota qd olea solis cū lapidib' citrinis aut rubis distillanda. s.
cūm lapide tēre. aut marmo. ul' stella solis que optimi sūt.
et cum beuine armoniaci.

De Oleis et Aquis albisimandis.

Nec sūt olea et aque seu pinguedines lūmificē. Gummo corpora
et cereta que habet cū medicinis dealbare corpora et mollifi
cant et remporant. s. aqua carminz simplex despumata
ul' deguctata alembici quod melius est. Aqua ppetua. doqu
ctata alembic que fit ex albumine ouoz. Calce et coꝝ corticib'
oleis albis volatilis simplex. i. ouoz albumē. Gumma olibanj
albi. Vermis. Termehne. et Dngmāz albi. et Pax agria
Item ceretuz ardenz quod est compōitū ex am et put gūta
solue et gūmice cū co sexā ptes termehne.

Aliud ceretuz albi poptime solue. z. s. Termehne et solue
cū ca. z. iij. ul. iij. puluis olibanj albi. Vermis. Termē
tine. Mastice. an. z. i. cū isto cōficiuntur pulueres medicinarū
lūmificē. Et cū sūt bñ in corporat. hoc ceretuz pbat i aqua

frigida. et habebis gummi coposum albam valde bonam et pulchram
Item soluc. pias agere. 3. m. et misceat cum dicta guma. Item Alumine
Spallum. Jameni. Zucarii. hinc incorporat. M. Et fiat cum
subito penetrat.

¶ Unguentum tingens et mollificans Venere. Accipe adipis galline
Emguedinis thauris ul felis bovis. ul hyrci. et adipis ceturmi
cum croci.

De Unguentis tingentibus et mollificantibus corpora

¶ Accipe. Cere. Pigule. Gummi arabici. an. 3. l. hoc est melius. Li-
quifac cere croce. 3. m. comiscet cum ea. 3. l. Olei leuini. vel
alteri olei solis seu emguedinis bovis. Turcis. Galline. Felis
bovis ul hyrci. her cum supradicta retinet. M. Gummi seu mortificatu
cum corporibus amalgamatur. cui. co. cum cistez corporibus comixtum
non saluat. cum pectur p modum medicine sup corpora pigne. hque-
facta. et faciunt ipm illico penetrare. Sunt olei solis ul lune.
Distillanda. s. in lapide vtreo. aut marmo. ul stella solis. ul bolo
armenico. ul atramento. que optima sunt ut. 8. in eodem libro capto
xvi. est iam dictum. Item calcandus. viride citrinum. vel calcandus
citrinus. in combustis. semel talis separatus incorporat. Suius
M. rubens amalgamatur seu mortificatur. et fiat cum subito pe-
netrat. et addit in eo rubedine. Hec duo sunt expta.

Alia tingentia et mollificantia

¶ Aliud ceretum mirabile. Accipe pigule. ul Galbani. Cere. Gume
ambur. her soluc et misceantur siml. Item olea emguedinis
solis seu pinctis. s. Oleis lanthinis. Vitellorum ouorum. anseris et gallinarum
Emguedo thaurina. bovis. et turturis. Fel thaurinum. bovi-
num. et hyrcinum. et omnes emguedines faciunt mirabilia cu-
ra. Et nota qd ex felle bovis. ul ei emguedine. si laminas

venetis limicis et in igne solutis / solutis colore pides sapientis / miro
felle hyrci limicis maris limicis et cas fortiter dusa aphri / et alia
reddat cas. Et nota qd ea que bonina sunt. pmetur et splendida non
marti. Sitr. Sj. fel hyrci pmet marti. et venetis in pmetum.
mirabilis est liquefactionis et colorationis in corpore in capite de quo / et
sibi in ea fuerit rectificata.

De Oleo capillorum rubro Physico Componendo

Oleum capillorum ad opus elixer gatum componitur hoc modo. Summe
calenti rubei testis. 3. Sj. Gemic ruber ul' albe. El sabon. an. 3.
Sj. Tritura et solve in aqua bullienti. et refrigerata et distilla filtr.
et congella vase pmo lecto igne ul' sole qd tardius sit. quo congelato
et desiccato. tritura et pone in vase martis ad igne animalium. et
da sibi bibere in tertio pte sui de oleo solis degustato. et cu desic-
catus fuerit et fumum non fecerit. Preterea da sibi bibere de pecto oleo.
et ita fiat. Sj. ul' Sj. (vires). Post hoc api vas et da igne sufflato.
et cu solutus fuerit pice q. in re concinna. Inde pondem et adde
tertiam pte sui lapidis anals. et in corpore omni pte gemic pilloz.
que omni simil' tritura et gmixta. pone in sacculo ul' alio cola-
torio sup pates filiginis aut una illaz utz timgitumz. et super
infunde aqua bullientz. et collecta calida cadens in domo venetis. et
totiens ipm aqua sup infundat. quousqz sit bene clara. quod fit
p modum lyxii. Inde congella. et habebis lapides rubens dyapha-
num valde pulcrum / igne mediocri q se ipm liquabile olei rubei
specm designates. nup ab igne fugiens. neqz fugans / oia gmixta
eiz co retinetz / timgelz / penetratz / dura mollescentz. et idco no-
citur oleum rubens phisicuz. Quod si plus mollescant velim subtrahere
ipm. et da sibi bibere de aqua humana degustata tincta rectificata
imbibendo part et part desiccando / quousqz fiat ut medulla ossis

frigidus. et habebis .f. et tunc erit lento igne liquabile ut cera.
Item solue. pias *hinc alii Componendo?*
Spallum. .f. amplexus bñ tri. .th. .5. Gumme ruber ul' albe fixe.
subito penetrat om. .z. .iii. Gumme pillos. .z. .1. Solue om trium
Vnguentus tingenous mundi ppta rubificata. Distilla filt. et ad
solem desicca et m puluerem redige et solue igne et itez desicca
et tritura et pone m domo maris. et imbibe cū pducto oleo. et procede
ut ē dictus est. de alio. Quod si uolūis euz co citius opari / comiste
euz hoc puluē lapidis alius / et gumme ea pillos ut ē. dictum est.
et colla p cellatorum cū urina bulliet. desiccam. et igne despumata
cōdita lapide rubro humano. et cōgella et itez cōtere et cola cū codis
liqore. Et ita fiat quater. Cum .n. poteris mpticularib' euz opari.
Si nō uolūis citius et purius procedere. Solue cinerē pducti boracis
gati et soluti cū alijs pductis reb' m aqua rosacea humana degustata
distillata crocea. et distilla filtro: et ygella urinali vitro / et reco
lige semp aqua m ampulla vitrea / et cū cessauerit distillationem
Pone itez de dicta aqua. et cōgella. et sic fiat quousqz videtur
ipm solutum p se m fundo urinali velud oleus rubens solisium.
Et hoc est oleus qd citius qz cera leui igne soluit. Et sic ipm ydieris
euz aqua citrina / acuta pulchris erit et melius / omes virtutes
igne habens. sup de suo compari est relatus. Expertum?

De lapide et nō lapide solifici Componendo?

Rz. aūc crescentis virginis separti. ptes. ij. Calas cuiusqz corporis
solifici. ptes. .1. Conficiantur simul et pastent cū quo uis liqore
et fiat pila. qua desiccata dura / coquat sicut sola vitrorum. Inde
ponat m furno transuerso ignito / m vase fictili fortissimo et ibi sit
quousqz fortuna ignis guttas m aqua curetes. et separat ab eo
cuius sapor / sine pmguedo tunc exhat cū ungu maris. .f. .

cuspidi ungue cui adhaerbit. Et sic habebis lapides sapientes / miro
 splendorez / atq; talco / de quo possunt formari vasa cyphi / et alia
 vtilia. dem p libito voluntatis que nobiliora pma et splendidiorem no
 valebunt in hoc seculo requiri. Eodem modo. et cades una pductum.
 lapides potens componere cu calce caly q reperit in capto de quo / et
 cu quo sale armenioz sapientuz: ul' borace vniuersali dato. perle
 p durabiles pulueres componetur. Cum placuit hoc lapide opari
 Tritura ipm subtile quia tritumibile est cuius tertia pte sui dmagini
 resti. et da sibi bibere semel de aqua humana rosacea degustata
 tincta / ul' de oleo solis degustata tincto et fiat pila / qua desecata
 et diuina. pone i pducta demo ad solmeduz / solutu qbe cuius ungue
 martis. Et itez iter et da sibi bibere de pducta aqua. et itez solue
 ita reciens in bibat et soluat / quousq; fiat ut vnguetuz et lento
 igne cere citius liqueat. Tunc solue ptes tres huius lapidis: et con
 misce pte .j. pulueris. In tincti ul' solis gemmati bene loti. Et habebis
 lapides p amabiles respicentes. Cum ps. .j. facit sup mille millia
 m. calidi bn mundi. Sed quia tam magna spital. m. sine me
 talloz bene aptari nequeat sine fundi: Ideo pparat. ps. .j. sup
 mille m. et de hys mille. ps. .j. sup. 100. cuiuslibet corporis ex
 ceptis marie et smadario. et habebis am pulcherrim. Sed prius
 debes ipm augmentare cuius aqua sua propria. Sen qst naminz
 et origine. ut. S. de alijs est expressum:

De Lapide et no lapide phico exponendo

Lapis ille qui lapis et no lapis apthel esse dr ex mortuo et humano
 unificio et solutio: cuiusq; cresendi simul copactuz / quibz funda
 metuz recipit et originez qui mediantibz. m. ellemetis semp vinit
 regit agit et regit. et recipit marmetuz. qui tate glisur potetie
 et virtutis. q omes spm utinet fugibiles. f. Alkibuth. Azernet.

Videt. in libro qua
 dr part. fol. 84:

hys uerbis conscriptis / sub capite suo antro reponi. Post istam uero
tempore cum cesar augustus secessisset / persequeretur accidit ei castro mo-
tari in loco ubi sepulchrum erat hermetis. et scripturarum super sepulchrum.
ei hermetis casualiter preterit. Cumque de nocte dormiret cesar somp-
nauit plures thesauri promissos sub eo occultos. qui cum ibidem
fuerat effodere / inuenit hermetos sepulchro iunctos. et sub eius
capite codicillis aureis consignatus litteris et uerbis promissis bene
clausis. Quo accepto et aperto / descriptis uerbis ipsius conscriptis.
inuenit / quod codicillis nullus sapienter intelligere ualuit / nec et
interpretari. Unde plures postmodum sapientes. promissa tempora sunt conati
hunc investigare lapide cuiusque indicis / atque origine et edimictus /
quorum quidam secundum quod eis superius accessit / notitiam huius lapidis / cuiusque
magisterij factas epistolae miraculose inuenierunt et habuerunt. Unde
ergo hermes tanti lapidis promissis factas / cuiusque magisterio / sine
fide spiritus sancti / mechanice facta / aut christi scripturarum libris habuerit igno-
rantur. Quodam autem de modernis sapientibus. hunc lapide esse
seles. Alii uero dicunt esse aurum. Alii uero christum esse humani sangui-
nis. quilibet multis particularibus celando lapide describat tam ad
compositionem / et perfectionem que sunt omnino notitia christum particula-
riter uincentia. Hermes quibus magisterium lapidis. ipse scriptum
non expressit manifeste in quodam alio lapide illi consimilem ca-
dem indicis et origine compactus / Unde atque modo / magisterio co-
ponit quodammodo. et gentibus communis diuisit. quod angelus in libris
populi notatur in saginis uiginti lapidis septem dicti / ac si dicant.
Ecce signum et principium atque uia rectarum nostrarum lapidis / magisterium
relinquo sapientibus. Et et ultra quod meum uiam. nulla alia est tene-
da. De qua uia. ait. AR. Una uia et unus modus atque finis est
nostrae salutis / et non plures. Cuius exemplum et speciem in omni bona ciuitate

in platens apotecis et talernis gūctus ul' cōst' repit. Quod aut' sapictel
 dixerūt. Lapis n'r est lapis et nō lapis. Intelligendus est eius forma
 hū' / diaphani lapidis ut gellic ul' xpallus; et sic lapis n'r esse. Scd
 quia cito est in mēto igne liquidabilis / Idco dr nō esse lapis. Quod
 aut' habeat argētus vniū coāllant / sic est expōndū; q' lapis
 illc est viscosus et molliſſim' / ſinc ad albus ſinc ad rubens ex corpore
et. n. composuit. Idcirco attrahit. ad ſe / recipit / retinet. et facit
 eius pūis. n. aquo trahit ſimilitudinē; et origīe et n'r; p' quō et
 eius quo inſinit' augmētat'. Idcoq' ip'e. n. ſic diaphanus dr coāgē
 lat' / quia in aſpectu reſpicit pūis nēdā gelu. Et hoc eſt qd hermes
 verbis enſerit. ſup'dictis / quod tale ſupus quale eſt inferius. et c'g'.
 Quod aut' conſeruit q' eſt omīs color' receptiuū / teneūq' eſt q' la
 pis. Ille in p'ma ſui p'poſitōe ſit albus. et quicūq' alio color' con
 mūſcat' color' tingitur et cūde' in ſe retinet et p'hemmit n' p'ſen
 tat'. Idco omīs color' dr receptiuus. Vnde Joſus. Hic lapis diuin'
 ſit candidus. mdr cūctus. Verūtm in ſua compoſitōe p'ncipio /
eius ruber ſit ruber / et cū albus ſit albus / et qualecūq' coloris
natura in ſe recipit in ſe tingit et tranſfermat / et in cūde' gūpit.
 n. et diluadat / et p'uiſſent et augmētāt. Quod aut' ille lapis
 ſimp'r vbiq' compoſitus n'r repiat'. expōndū et intelligēdū
 eſt q' in nullo loco p'ſent' inueniat' compoſitio. Scd n'r ex quib'
 conſicit et compoſitur vbiq' hūtur et repit'. Ille. n. lapis q'n
 ſimp'r eſt compoſitus h'r apud hōes ſimplices alius n'r ip'z agne
 ridet / licet ſumus ſine p'cio in ſcētā p'ciolus / tūq' nullus et nullus
 ſim' reputat'. Eſt. n. ille lapis qui cūcta adornat / et cūctūq'
 expellit. Cui' p's. j. mille millūz. n. in mēto h'r in hūm
 conuertit' ul' in ſolez. Scd quia ſi eſſet p' impoſſibile tot p'ces
 ſiml' liquetfacere. p's. j. hūi lapid' p'ciatur ſup' mille. n. l'ndor

Joſus.
 Compoſitio Lapidis

alius vero apud
 ignorantes

Una ps spūs congelati. offert. i co. opati. Hunc lapidez / nō nisi
reges et principes nāb. sū. salus sctus antiquus habuerūt / cui
noticiā / seu magisterij sctis m mris cōdūit de modernis. Inter quos
sancitorū principes alijs nō xpi fides cōsimiles / plus xpianorū cete-
ris componere et mēre lapidez / cū quo et p quēz dūssimi acquirit
regna intēris. Pōtō quia sapientis plures uiam et magisterij pre-
scripti lapidis nō nōuerūt / nec ad eū nimio longo qz studio ptinger
uauerūt. Cūta salem ar. sapientis compositiōez. et adimentum
dūtur mēre spūs studiosa sollicitudine mēderūt ut. S. m eius
tractat lūe libro. atqz solis est copiosus declinatus. Nōtā qz ps. i.
nullo cūlibet corpore pfiat. et sic agit cū omī corpore. Sūde ps
i. eius mille milibus ptes corporū hē m lūm nō soles committere.

De Amaro Elsalbon eccly virtus

Philosophi in hac pte sctie dixerūt lapidez amari / reddere esse
et nomen huius sapientie sctie / sine quo nil medietis nō pnt compos-
sione pōt fieri lapidem pductū. Nec aliquid pfiat mēre
m xpianis opus pculatū mēre. quē lapidez pluribz et dūss
nōibz nōuerūt. s. Sal. amari. nō lapidez elsalbon. Leo fortis. Leo
vindis. Erudita. Berda. Cupidita. Amadit. nō Alkali. quod lati-
ne sumū bonū interpretat. Aquibz dūz et sapientibz. Aēn cūstis
sōibz. quē lapidez dixerūt cūctoz dūz et fixerem. nec nō omīs
voluntis spūs retinuerūt. Cūz proprietates et effectus efficiētissimos
xpianis / ut lūm sequi mēre nō pōt pfiat. qz sūm de pro-
prietatibz eius est lūm sēre cūz fortitudine. ipz qz de corpore
lūm ad spiritualitatem m ppetuam mēre. et m cū alioqz
addere. respēdēt. Agit qz cū solē. et addit soli mēre m
dūctez. et dūctez qz lapis iste. s. Elsalbon pētrāt omī corpora / la-
unt et mēre cū ab eoz ptes et spūctis et defendit ab igne.

Inan solis
et Resplendent
red dit

Soli radiorum
radiantem vobis

lūm dūa
corpore ab eoz
ptes et spūctis
rū

gubnat. et ipse calidat, mortificat et reuiuificat et non aliud. et ab eo de-
scendit et venit. Sal autem magnus sapientis et fixus. nec ab igne nec in
igne creditur. quia deus condimentum corporis ac spiritus affirmat. De quo salu-
tur hermes filio suo dicens. O fili mi. quando tu stiteris uirtutibus et effi-
cantijs amari et saloni adipiscaris desiderium tuum de quo homo in-
dugit. et est valde breue. Inde aliquid stricti et est valde durum et in-
possibile stolido et stulto. Inde nihil facti et non restat nisi meus con-
gellationi cognitioni solutioni. et condimento. Et qui hoc nouit iam
secretum elisabon et occultum prouidit quod non fuit eorum inquisitionis
quicquam scirent. et adhuc aspiciere querit. quid sit spiritus elisabon.
magisterum cum condimento. Sed quia perhi condimentum ei abscederit.
et ipsum reuelare manifestare aut subscribere noluerunt. Imo de-
hibus eorum miserunt. Ideoque querenti aspiciere nihil fuit de hoc responsus
Quare dico tibi fili per nomen dei cuncta factis quod qui huiusmodi
elisabon effectus et occultus ignorauerunt est tamen ille qui sagittas
uult emittere sine crida. Et notandum est quod quicquid medius solem
et lunam soluit et deuadat et ad spiritualitatem gunt. eodem modo
agit cum omni lapide spisso terro et corpore metallino de quo et
eius quo si uis facere uasa puria et luminosa et solida. huiusmodi
nobiliora et pulchriora. sic est agendum. Ut in capto sequenti con-
tinetur. Accipe elisabon separari amari partes. 7. Puluis talis luna-
ria uel solis partes. 1. tritum subtile et commiscere simul et fac pilas
cum quodam liquore quod desiccata et dura. ignis soluit fortitudine
Et cum uideris ab eis fecerim separata. adtribatur ferri uirge cuspe
de cuius illud uelut uiscis adherbit. Inde formetur uasa et cetera
et cetera utensilia domus prohibito uoluntatis. que nobiliora puria
et splendidaora non ualebunt in hoc seculo inueniri. Et nota quod
sagittas scilicet spiritus est. Si hoc captem bene comprehenderit et intellexerit

om̃ que de lapide sapientiz sup̃ dixi, ad tñm p̃ueniet intellectus et
 nō nisi de huius libri synonymis indigebis et de modo agendi, s̃ quo
 totus p̃stiter magisterius. Item nota q̃ eodem modo poteris lunc
 p̃ductus lapides poteris componere cū calce talci que rep̃t m̃sisto bi-
 pium. De quo et cū que sale ar̃. al̃ borace ṽm̃sali g̃d̃to, p̃le p̃du-
 rabilis mirabilis pulcritudinis componit̃. Etiam nota q̃ licet her
 s̃m̃ plurib; et diuersis tam p̃ticularib; q̃ ṽm̃saliib; in agende di-
 uisimode consistat. experimentis. In duobus tñ sup̃scriptis lapidib;
 tñtuz. s̃. lapide et nō lapide. et sale ar̃. sapientiz. om̃s p̃hic the-
 s̃m̃. dei sapientia p̃fecte ṽna cōcludit̃ elementoz. beneficio con-
 templanda. In quib; ṽna. ṽm̃. modus et finis ṽnus et magisterio
 sapientis attendit̃ op̃at̃. quoz in extimabilis et incompabilis
 p̃p̃tialis seu p̃ticularis effectus. diuinitat̃ in numerabilibus tribuit
 incrementum.

Et nota q̃ hunc librum, nūq̃ bñ intelliget quis nec p̃ ar̃ ad
 effectus p̃ueniet, q̃uis clar̃ indicat̃ scriptus nisi p̃mis synonymis
 nōn r̃p̃ tñsposita, aut aliam nōb; simulata ad intellectum
 p̃ueniunt op̃antis. Qui liber breuior, melior, et utilior libroz
 p̃stiter om̃z huius artis. nec cū eo sublimabilis, nec cōp̃m̃ tñm magno
 labore fatigabilis. Cuius s̃s̃ et sineā subsequit̃. Quāt̃ aut̃ te
 habent debeat cū s̃m̃ et iusticia. huius s̃s̃ib; sequetib; edocetis.

Hic liber breuior melior p̃teris extat.
 Vno quidem p̃cio thesauri nō valet emi.
 Quo bene comprehenso poteris p̃quirere regnum
 Non tñtuz seculi. sed x̃pi semp̃ eternum.
 Quē nulli reuelare uelut nisi clar̃ fidei
 Cant̃. ob hoc nō uenans ad dampna p̃cti.

Corporis. et rebus quibus mundiciosa laborant
Qui caput ista. dei gratia detur ei.
Consulo preterea ne regibus hoc manifestes.
Hec magno domino qui diues uiuit in orbe.
Huius semper cautus si non uis carceri mitti
Huius quoque plus genere quod pauci ferre libent
Idcirco ferunt artes: et habere magistratos
Ut ualeant hos artes parare suos.
Accipe vicino sepe diuine manus
Sic facient tunc artes parare suam.
Hec laqueus datus qui clericis insidatur
Nec plus est mundo quam sit de fine secundo
Hec qui sunt deus artes parat eo
Ergo quid faciet qui talia talibus offert
Mundici transibit: infirmi morte parat.
Tu non si quicquam datus pietate suffulatus.
Causa finitum uel dilectum: sociumque
Aut magnorum suffulatus quoque timore
De minimis datus. et meliora tene.
Vniuersale tibi: periculum sibi.
Hec fiat clarus: et magnus tibi datus
Holo finitum: uolo tunc ut doctus abire
Sicque par in parum non habet impium
Ergo sub archano super omnia pectora sua
Que sunt hec libro scripta secunda tibi
Quod est preceptum a cunctis artes parat
Tu quoque cum suis hec libro doctus in arte
Consilio modo artes placeat deo

Orfanis et viduis ac pauperibus veremur
 Istis facere distribue bona letanter
 Artis dum vivis post mortem vivere finis
 Sic optinebis perpetua gaudia vite
 Femina neque puer nil te videtur opari
 Existis semper tamquam ab hoste carere

—: Finis:—

Unus deus

Nota quod licet scriptum inueniatur in pluribus locis. 3. denotatur
 terminus. 3. et non dragma in hoc libro. Excepto ubi datur in potu.
 medicina humana. Tunc bene ponitur predragma.

De arena subtilissima ptez. 1
 De terra arena. ptez. 2
 De cineribus de lignis ptez. 3
 De carbonibus quibusvis. vms.
 Misce cum aqua salis. et fac ut scilicet. et q.

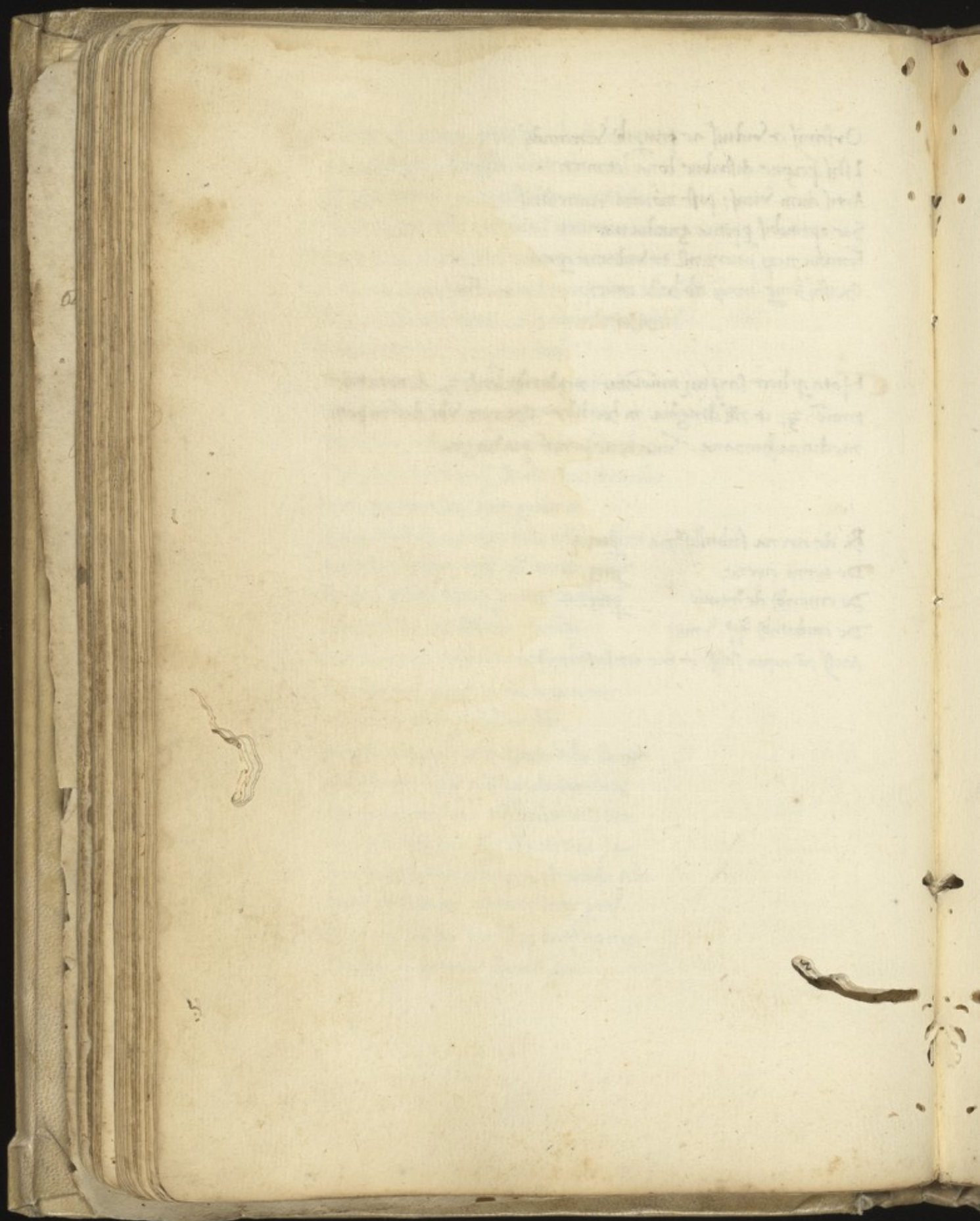

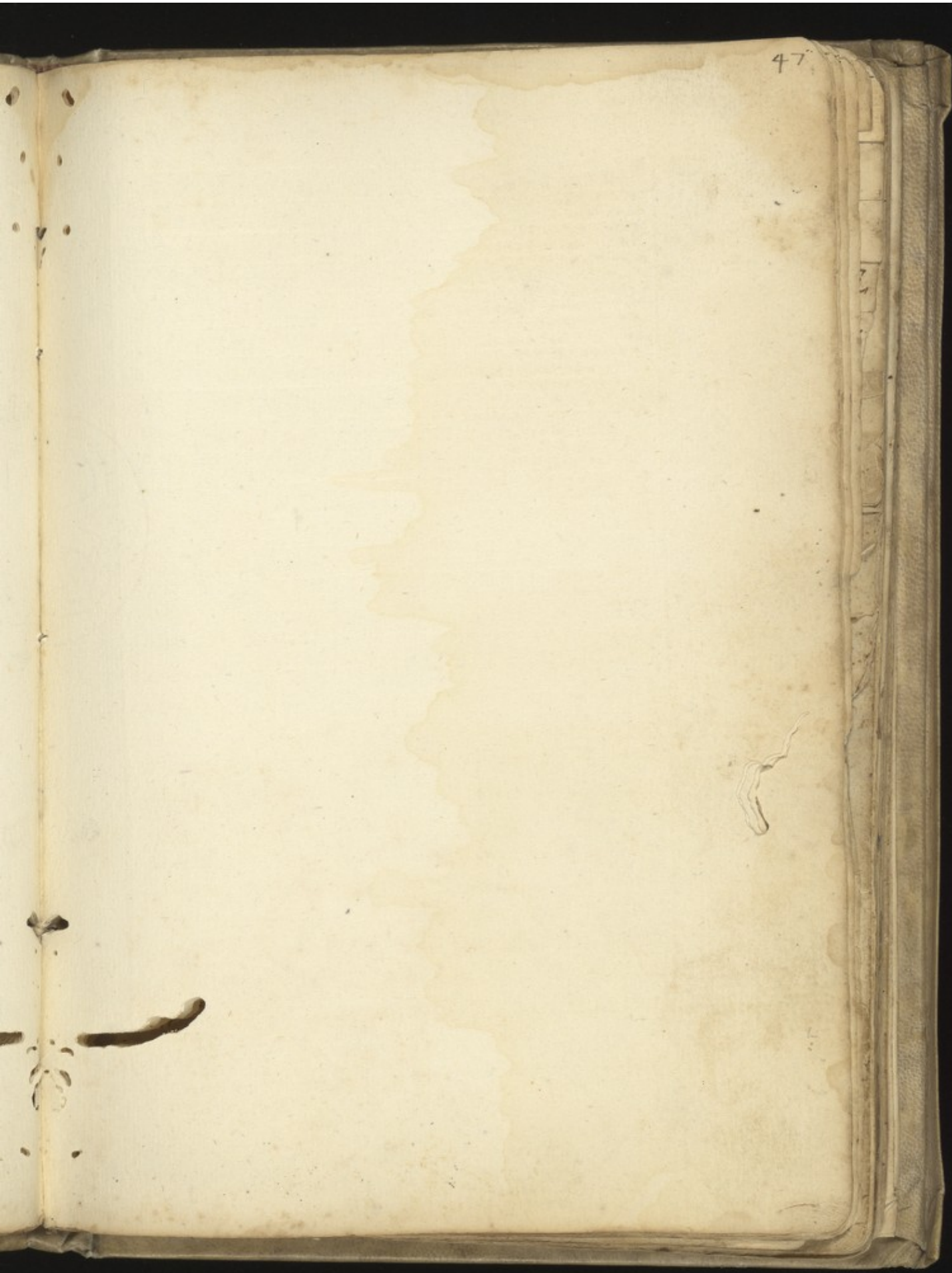

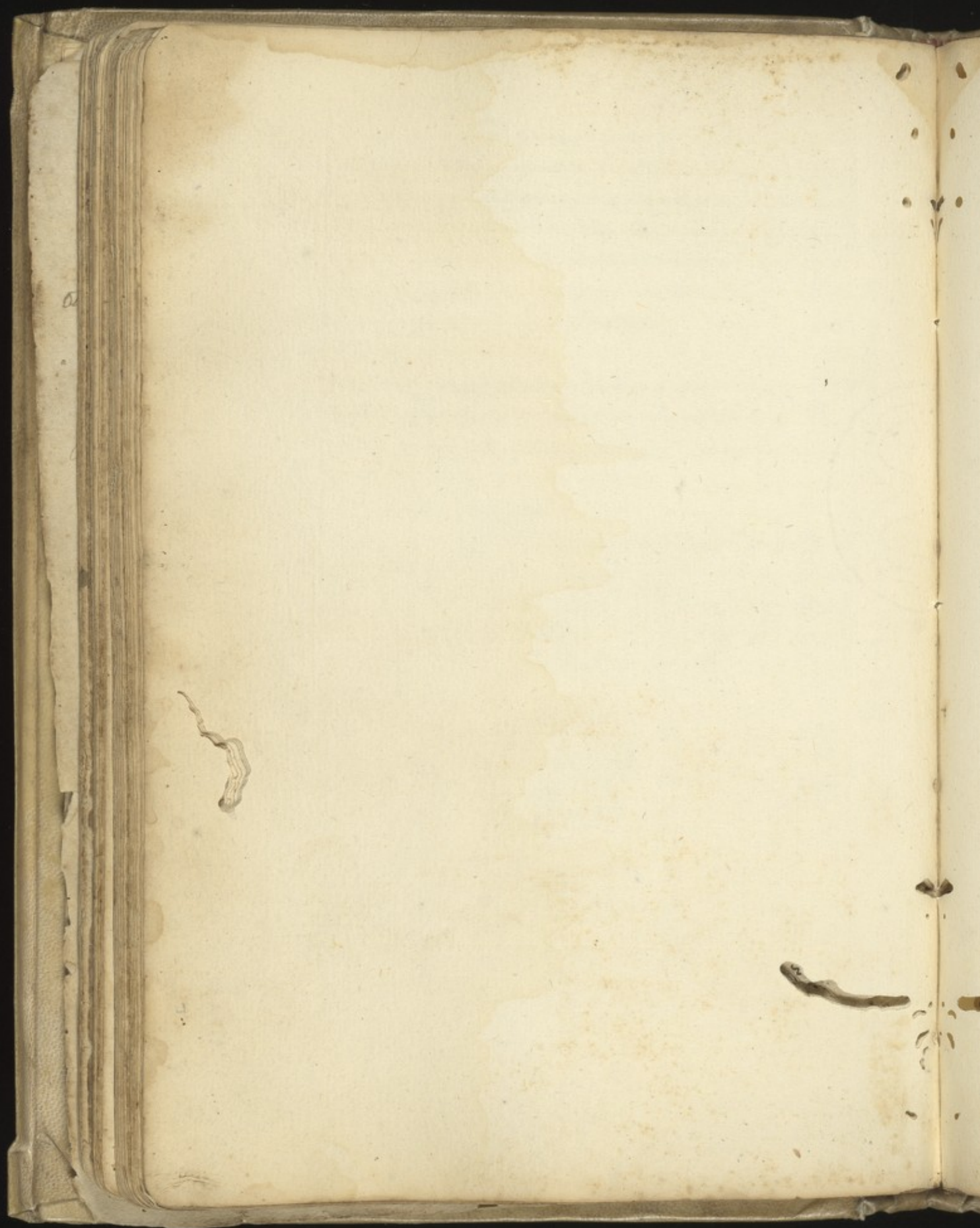

E

C



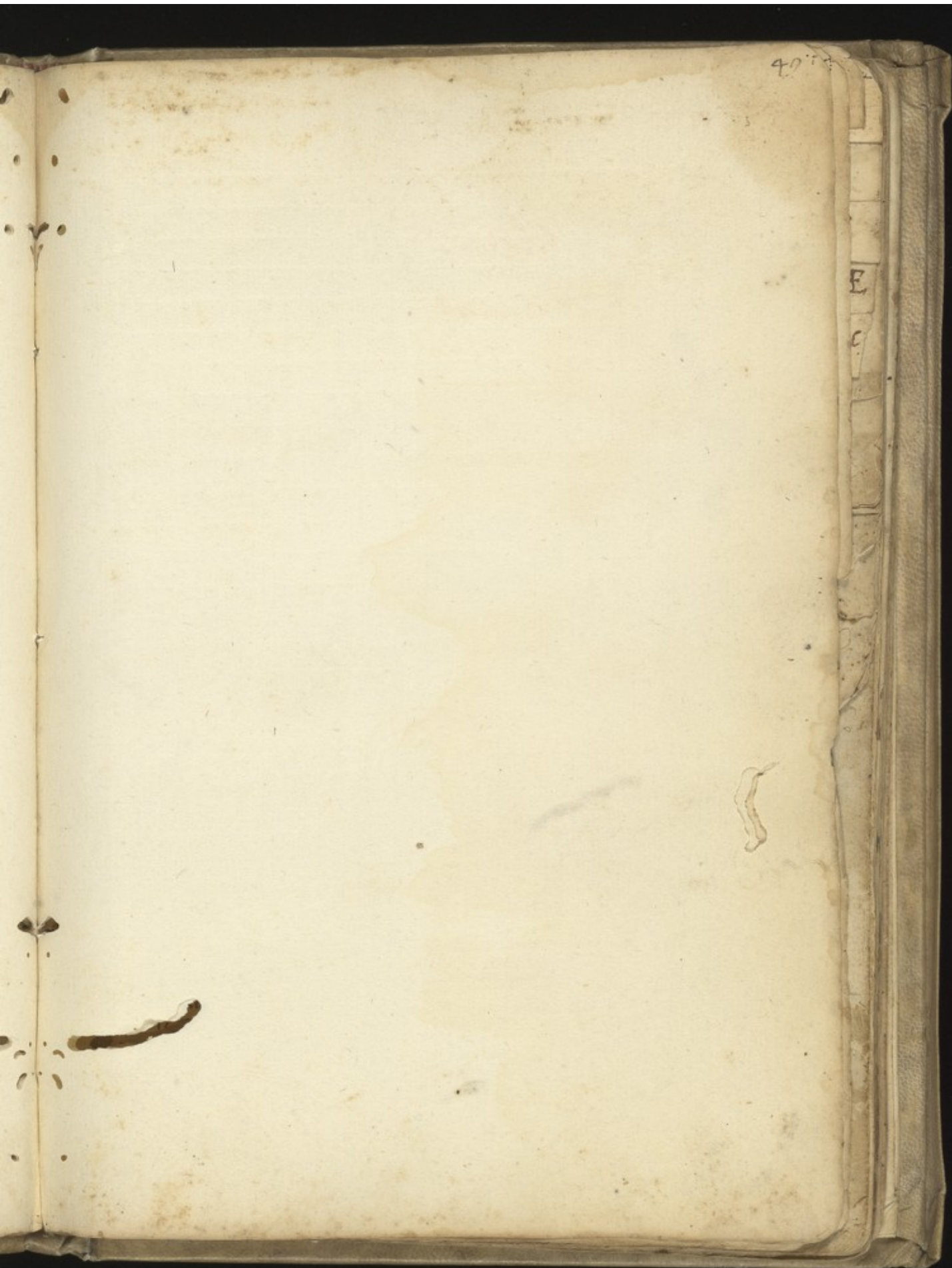

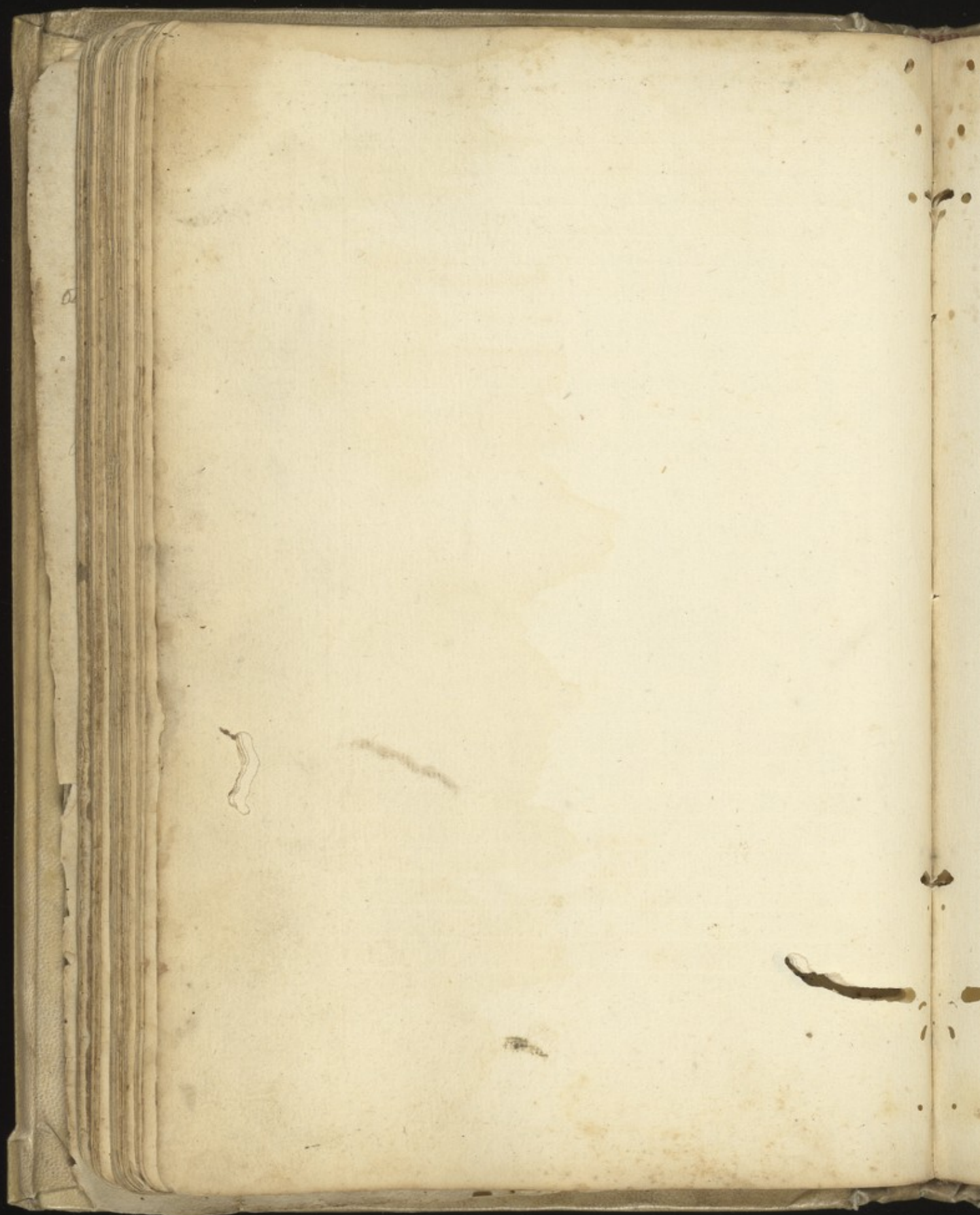

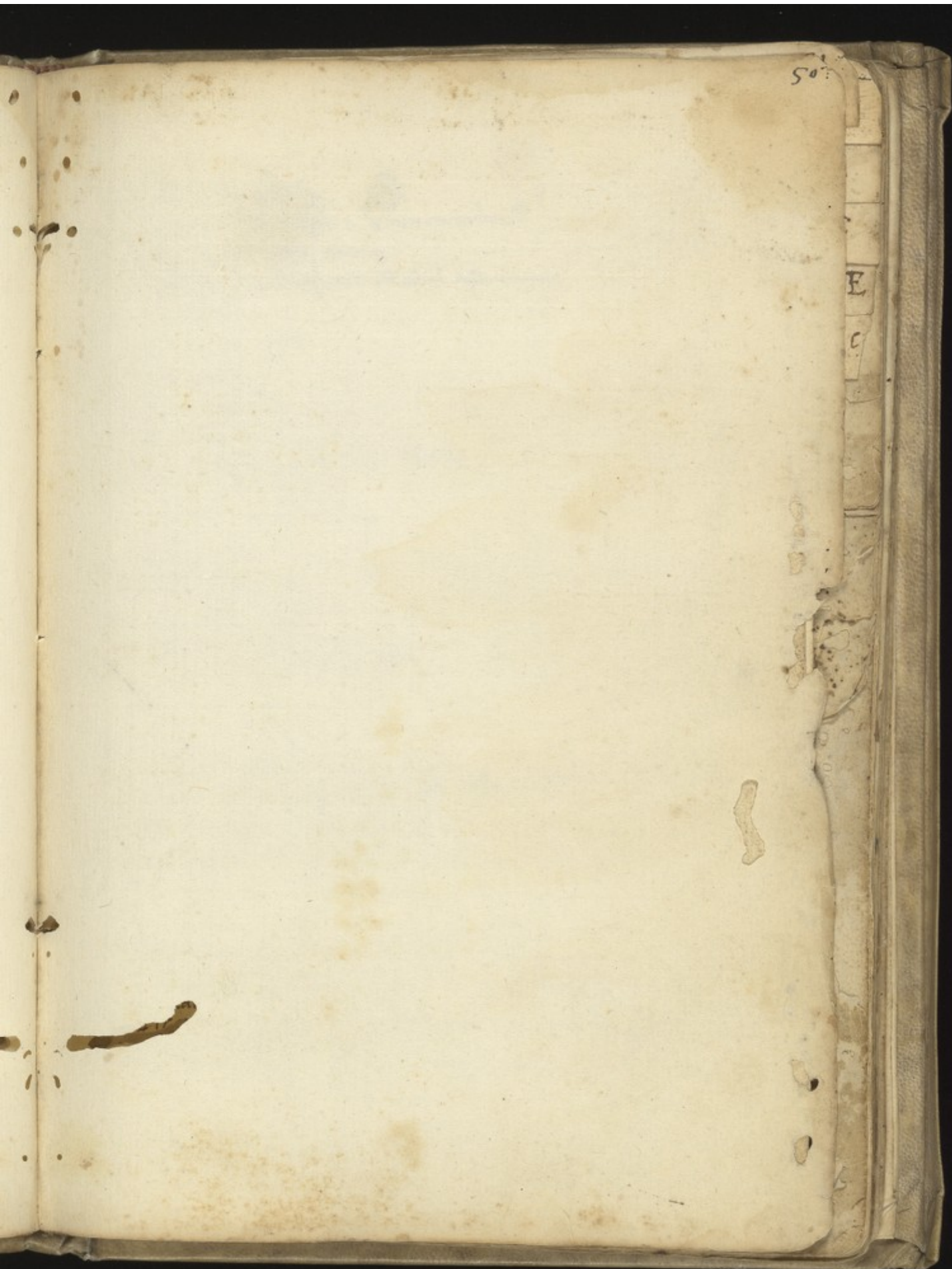

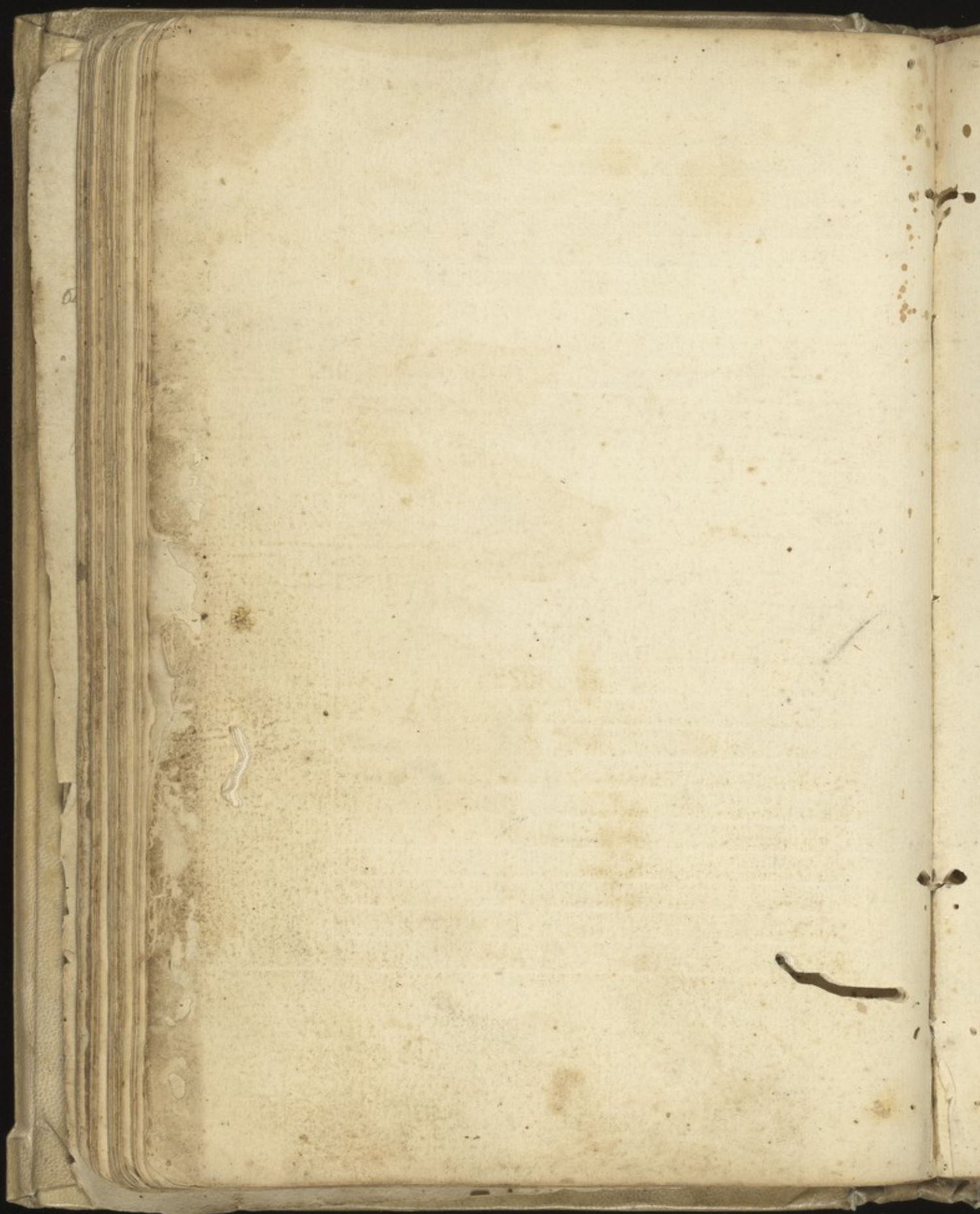

A

B

C

D E

F G

K

Inapuit aliqua Synonyma phre

- A barn. 1. Cucurbita.
- A belcany. al. albetu. 1. Semen cucurbita.
- A cerro. al. Afforeon. 1. Minus.
- A cetny phoz. 1. Urina thauri. Et est et testis marina.
- A col. 1. allurel.
- A cub. 1. buty arduy.
- A dar. 1. Lac.
- A doc. 1. alfrida.
- A doc. 1. asia fenda.
- A doc. 1. adach. 1. ad ach. 1. Lac acetosy.
- A dehenor. 1. butroly.
- A dndmros. 1. Calceummenon.
- A feb. 1. Alumen.
- A fix. 1. Armoniacus.
- A fidny. spes est calis.
- A fforas.
- A ffirmny.) Spes sunt armati.
- A hernnn. 1. ferij.
- A ffirmc. 1. butroly.
- A imchar. 1. plumbus.
- A imartech. 1. Litargy. al. Cerusa edicta. fit. 850.
- A lehel demar. 1. in. rubifera.
- A lbeton. quidny lapis. fit. 4.
- Almiferum. 1. ar. vani.
- Almizadur. 1. Sal ar.
- Almizar.
- Almacinar.) Cerusa.
- Alender. Stragnum.
- Alc. oleum. i. facum per Alembicum ex utelligano. fit. 5. i. oleum.

Alche .1. Minus
Alentm .1. M.
Alaula .1. Sal pparat
Almar .1. Cinis
Alkibut .1. Sulphur. de quo fit .3.
Albaro .1. plumbus.
Almagir .1. Corallus.
Algut .1. Calx.
Alcordiner .1. Tura india
Alkars .1. Atramentum album.
Alatma .1. pix liquida
Alforot .1. ar^o su^m
Alfanda .1. Es usui.
Alcorba . est quoddam vas.
Almusat .1. Armentum
Alculat .1. pondus trium gemmorum
Alfata .1. distillatio
Alcheler .1. Armentum
Alborum. al' Albonum .1. Termetina
Alch .1. Lac acetosum
Albima .1. Cerusa.
Algerich .1. Calx.
Alcorus .1. Lupinus
Alcorafir .1. termetina
Alkar .1. Fumus alkalinus
Albesti .1. Calx viva
Alzafar .1. auricalcus.
Alcofor .1. Comphora.
Alfanda .1. Marcassita

Alfuder .1. Ferrus.

Alcheres .1. Ferrus.

Alberb.) .1. plumbus.

Alacnur

Alkali .1. Cinis clancellat) at. Sal bogecaklis. fol. 6: uide fol. 7i. ubi proprie.

Alcosol) Antimoniz. Aliqui dicunt qd est spes plumbi facta.

Alcosol) de cinisa plumbi.

Alcol. est mixt. compositus ex duobus diuersis naturis. Una pri-
gidu alia calida:

Altrifer .1. Bocalgor. ul' calx uina

Alkatir) .1. Cuium

Alkotatir)

Alkatmair albu.) Et affinis Ruben sunt spes antimoni.

Alkalcatir uiride)

Alfromitir. dr. qd sit spuma uini. Nam affinis spuma dr.

Alkidir. egyptus. spes est antimoni

Alkafir. est mesum

Alharibir .1. Alumic.

Alkhir) .1. Dinagant.

Alania)

Alagir .1. Calx.

Algeda .1. folius

Aldega .1. spoliis

Almacatur)

Alcal) idest Stragm.

Alcalca)

Alcatir. ul' Alcatir .1. Alumen.

Almarat.)

Almarir) idest Litargy

B

C

D E

F G

K

Almarcasita. i. Litargiz.

Algala. i. Salparrum.

Alkisermy. i. brissus.

Alman. i. brissus.

Alhande. i. Sesa.

Alkali Samentuz. i. Samentum Sini.

Alkenes. i. Ficus.

Alcant. i. Cornu Stagni.

Alzafu. i. Agnemonia.

Alfules. i. Ficus.

Alkarap.

Alkarap.) idest Armerius.

Algestic.

Alban. i. baculum.

Albor. i. Anis.

Almagu. i. terr. rubra hñs saporis aluminis. i. est alume rubrum.

Alcarna. cassia ferulenz. idest id est herba.

Alconny. est alumen.

Alfafa.) idest hmatum angeli

Alfida.

Albic.) idest. An.

Alonf.

Alombir. i. vitula. i. coptum hñs nasale.

Alabafu.

Alabak.

Alafagi.) idest plumbum.

Alamto.

Alotrup.

A labrum. 1. phibz nōdiz mūdatur.

A lachari. 1. Alumen.

A lach. 1. amigdale.

A labor. 1. umbra.

A lachmar. 1. distillatio

A lafer

A lazofor.) idest Crocus oculum.

A lafer

A lufur) idest alumen.

A lamp. 1. Lapis rubens

A lombore. 1. Lapis similis ombre.

A lonel. 1. Stagnus.

A loner est plumbus magnus. 1. Stagnus

A lies. idem.

A laphen. 1. Apuz.

A leforet. 1. minuz.

A lahida est genus marenfite.

Alahida.

A loma. est viciolus cui os est strictus

A loma. est pum aludel.

A lampher. est Camphora.

A llurel. est vas sublimatorium longu et retudu inferi sic datur
qr in ei fundo aditus et purgat. quod nō adburnt. Cui puz.
minouz porim in igne. et mōdū sup igne cui sup ponit.
capitum in medio pforatu. ut in eo possit in mīti caput
aludeli. Et sup caput porim copuluz. ut in eo sit clausura
ingeniose facta. ad apicadu et vīdēdu qñ fum in eo finit
est aut occisus aut sublimat:

A loforet. 1. Sal nr.^{ms}

A lumen ruben simp^r. idest atramentus separatus 28

B

C

DE

FC

K

A lumen plume .i. lumen.
 A lacimar .i. argenteum.
 A lacomer .i. es.
 A lafer .i. ferus.
 A lucta .i. alumen.
 A llofar .i. Circus oculum.
 A lumen alofar .i. Alume lumen .nl' alkali.
 A lumen phumaciolum .i. lumen.
 A lumen xpalinu .i. lumen. alij dicunt sal gema.
 A lumen ruber .i. vitriolum ruber .l' dragmum.
 A lumen .i. Laminas.
 A lumen .i. sulphurata.
 A lens .i. es usum.
 A lumen de babilonia .i. Zuccarinum.
 A lor .i. sulphur.
 A libaret .i. plumbum.
 A lobet .i. plumbum.
 A lionel .i. squilla.
 A lumen corpus .i. tartarum.
 A lumen alexandrinum .i. murex solutus.
 A lumen de carba .i. alkali.
 A lumen rotundum .i. dulcet .l' hinc saccharum.
 A lesim .i. lotura plumbi usi.
 A lac .i. Lac acetosum extractum est butyrum.
 A leba .i. alcantara. Cassia ferulacea .i. de est herba.
 A lkali separati et educti .i. pprii.
 A morossa .i. comedentes.
 A marfar .i. simadrum.
 A mele .i. sal lucidum.
 A malgama .i. Corpus Amalac .l' 2.
 Angelicum lapis glorificat .l' Ang. de elixir. 80

A metuz mmy. i. alumē salis.

A mitusa. est quedā herba. dicas tu qui faci lac.

A ngelus est sal ar.^{us}

A nima crescens. est sal alkali. ceruide fet. 87. et melius. 71.

A nima. vegetabilis. idem.

A nima sensibilis. i. Sal ar.^{us}

A qua celi. i. an

A qua balneoz. est spūs sulphure

A qua ppetua. est qui fit ex albo onoz distillata et rectificata.

A qua de M.^{ie} anah. i. aqua hmaroz.

A qui resista. i. aqua Urine distillata.

A qui carminz. i. aqua Urine distillata.

A qui spuma. i. pinguedo Urini.

A ssercon. i. miruz.

A renna alba. i. talcus calcinat.

A zep. i. pinguedo Urini.

A nnoia. i. calx. sm aliquos. est aqua feruginea et sm alios
est calx corticuz onoz.

A noxatir. i. maxadiv. i. sal ar.^{us} Anostae.

A nnozi. i. arancion. i. squilla.

A nima. i. nuz. s. postq est calcinata et subtilataz fet. 79.

A nima. glorificata idem. fet. 80. et 81. ubi est pparatū ad elioir.

A natron. i. sal factus ex citibz arborz ul' herbarz.

A ncer. i. est vltim.

A nima. i. spūs arsenici.

A nni. i. spiritus.

A ntenoz. i. olla pforata.

A thmar. i. furnus paus qui p se flat.

A ndomra. Azemz. i. fēniz.

B

C

DE

FE

G

H

I

K

L

M

N

O

P

Q

R

S

T

U

V

W

X

Y

Angaris .i. pichus.
 Aquila .i. Sal ar.
 Aqua lubrica .i. ar.
 Aqua fida .i. sulphur
 Aqua .i. ferus.
 Aqua arse .i. aqua casci.
 Aqua salmatia .i. aqua salis.
 Aqua casci .i. scidi casci.
 Aqua lactis aris .i. scri.
 Aqua duri frutus quicta cu sorore .i. ar.
 Armen .i. est color qui fit ex sanguine.
 Argentus gentium .i. vatus
 Arstium .i. id est Auripugnetus.
 Arzamer .i. lectone
 Arstium .i. mium.
 Arstium rubens spes est atramenti .i. vatus
 Asueris .i. sanguis draconis
 Assem .i. stragus.
 Aslap .i. plumbeus.
 Aslatum .i. flos cris
 Ascp .i. alumen.
 Asgenti .i. sanguis draconis
 Asdras .i. Cerus.
 Asme .i. pondus.
 Asm .i. buri coctus.
 Asatum .i. est bitumen induratum.
 Asmor .i. furnus pum qui pte flat.
 Atangir .i. castula terren.
 Aurum album .i. Plumbum in sua funda. fol 84
 Argentum nigrum .i. Plumbum in sua albedine. fol 85
 Aurum Pota file in melle. 80

- A tincur. 1. flos cris.
 A thynchar. 1. borax de petra
 A ttramechuz. est nom gñale ad omes spes vitrioli
 A ttramechuz gñatuz. 1. es unde aqua est
 A tregi. l. azagi. l. ezagi. l. zezgi. 1. ammiachuz l. vitrioluz viride.
 A ttramechuz. 1. vitrioluz.
 A uhl. 1. es.
 A uuz musicuz. 1. ar. vi. rubificatus.
 A uiraculuz. 1. lactone
 A zalau. 1. tabula marmorea.
 A zimar. 1. viride es. l. brussus.
 A zinazar. idem.
 A zimar. 1. guma
 A zimzar. 1. flos cris. l. viride es.
 A zotez. 1. sarcocolla
 A znoc. 1. m.
 A zex. 1. es vitrioluz.
 A zebac. 1. m.
 A zingel. 1. vitrioluz tritus
 A zar. 1. atramechuz.
 A zerner. albus rubens et ciner. sunt spes arsenici petra atrina 73.
 A zener. 1. nunguichuz idem
 A zop. 1. fuligo.
 A zach. 1. lapis phos. Laton idem.

- B** acur. 1. pondus.
 B achenuz. 1. polipoduz.
 B aladaga. est vas similis vitrioli
 B asar. 1. Lapis viridis.

B

C

DE

F

K

- Bafen est quoddam huius sapientie.
 Baml. i. sterus.
 Baurach. est sal alkali.
 Baurach. ul' Baurach. i. sal miri. l. sal naptici de ungaria fm
 Auct. est miri salis ul' no salis ul' spuma suri:
 Baurax. est quilibet gen salis sine salisugnis:
 Baurathia. i. salatum.
 Baurax panis. i. sal coc.
 Bauric. est arsenicum tetrinum.
 Baurax. est emplum de clara oui
 Bcne. i. Cernis.
 Bexrad. i. galbanum
 Bcul. i. urina pueri
 Bcrada. i. limatura angeli.
 Bclador. i. anacardus.
 Bcneque siccus. i. apotimum.
 Bcler. i. m.
 Bcni. i. classa.
 Bcel. i. es affinati y cinerituz
 Bcida. i. sal factus ex cineribz arborz l' herbarz
 Bclesis. i. corallum
 Bitumen induratum. i. asfaltus
 Biber. i. Cypa marina
 Bilil. i. amy.
 Biscid. i. corallus.
 Bisti fellis. i. vas fellis.
 Biberit. i. polypodus.
 Bistintus. exagum et solidus lac. est. i. pondus. 3. 1. et semis
 .i. pondus. iij. numoz. et oboli gr.
 Bilil. Aurum calvinatum: 29. 30. Cum odor plumbi

B oryx linc virginem. i. borax.

B oryx. & Borax. idē est. est guma vñ solidat aurū & argentū.

B orci. i. termetina.

B odaga. est genū vasū.

B onderga. est mellana.

B ollū armenica. est tēm ruber.

B ollū fēricū. est semina fēri.

B otus (barbatus) est vas vñ sup aliud positū & pforatū.

B otulabot. cūdez dispoitūis s; nō pforatū.

B ozic. i. arbor burenū.

B uccatim. i. cruciū clausū.

B uli. i. cepa marina.

B usso. i. rima. cū veneno.

B urmati.

B urmas. } id est vitratū vas.

B rima.

B urt. i. herba fullenū. i. herba saponaria.

B urida. est limatum auri. ul' alterū metalli.

B lacavera. i. tēm ruber.

B lacta. Blaccha. Blacchetū. i. Cerusa.

B mmenacathamin. i. iusquiamus.

B resili. i. corallus.

B rith. i. sulphur.

B rica. i. Venus postq est pparatū.

Brionia. vidij. Dragantū & fit i.

C asl. i. actū.

C abet. i. semina fēri.

C hadima. i. Cadima est vena tēp de qua dicit aurū. ul' omelū.

ul' alia metalla. Cathima idem.

Capilli nidi. Furia Capillū.

C

D.E

F.

I.

K.

- C adrimia .i. Tutia
 C acia .i. patella ferri.
 C abas .i. alkadir .i. ferugo .i. scama ferri.
 C asfercam .i. Circus orietalis.
 C aleremmenon.
 C alaucenon.) idest es vstruz confectus cum sulphure.
 C alerantuz .i. es vstruz.
 C aleritor .i. vitrioluz.
 C alerit .i. Sal alkali
 C aleritū .i. es vstruz.
 C al .i. acutum
 C alerindis .est similis vitriolo.
 C alerituz .i. Dragantuz. sive atramentuz viride.
 C aleritallit .i. Capillus.
 C al .i. alumen.
 C aleritay .i. vitrioluz rubens.
 C alerthos .i. marchasita aurea.
 C alx .i. gummi
 C alxuma .i. Inextincta. Calx quę est fixa fixa
 C alerit .i. est atramentuz p. nūpugnietuz rubens.
 C alerituz .i. combustuz. Et puluerizatus idem.
 C alamina .i. Tutia.
 C alerit .i. Gypsum.
 C alom .i. Cmis orbellatus.
 C alusis .i. alom viride
 C nma saturm .i. illud qđ adheret ferri qđ minas et calcinat.
 ad minimum. fol. 86.
 C ambillo .i. tūm rubra.
 C ambi .i. est tūm rubra qđ portat de metha penetrans marmm.
 Calx feli Animalis calis. Annon calidatorem et potabile. 79.

- C andina est licturagum.
 C anthera. i. Angelus.
 C anther. i. Stragnum.
 C ancer. i. luna fina.
 C alx stelle. i. gypsus calcinatus.
 C antamonion. i. castorei bonus.
 C apricotus. i. plumbus.
 C apitellus est prima gutta cadens de cornu clauellato. i. bis cocto.
 et est valde efficacissimum scabiei si frequenter mac abluatur. vel fit de
 cinere fabarum.
 C apistrus. i. borax.
 C arrea. est genus vasculi simili vinali.
 C armen. est unde tingunt scarletum.
 C arcoragel. sim quosdam est amabrium.
 C arcor gros et) sunt vasa fortia de terra ut olle et amabulli
 C arcor simenis) et alia. (arcor maris idem fit. 19.
 C ardo. i. mars.
 C arsa. i. aqua salis eius.
 C arsol. i. limacet albe.
 C aspta. vel. Cartha. i. portulaca marina. Marina cum lac co-
 gellat. in. Letha. idem nascitur in alexandria.
 C ambe. est resina arboris palme Christi.
 C annon mundiale. i. Aristologie rotunda.
 C araticum. n. est aristologia.
 C assia est ferula vel succus eius.
 C athymia. vel Cathyma est minera aurii vel argenti.
 C athithec. i. est vestig. vel marcastea auria.
 C auratum. i. vitruus.
 C ebcl. i. sterens.

D.E

F.C

I

K

C erimil .i. plumbus.
 C emel .i. ferru
 C emor .i. antimoni
 C epa porci .i. squilla
 C erbum .i. aqua.
 C erdonus .i. cretus ostilani
 C erur .i. ptes subtiliur. Inde cerat
 C erusa albu plubus. psmicuz.
 C etebuz .i. aqua metallina.
 C esteraba .i. puz liquida
 C erusa lime .i. lima calcinata.
 C eturum. ul'
 C ernatefim) idest pentadactiluz.
 C erulcar .i. viride cris.
 C ecaf .i. orbis
 C recum ignis .i. sulphur croceus.
 C ristallus mineralis .i. sal gemme
 C molea .i. terra tenax. al. Terra hispanica. Arvilla.
 C inatum .i. calcinatus
 C mtar .i. viride cris
 C imit .i. vas.
 C imca .i. modulus.
 C isi .i. asfalti
 C mis qnz est calx. et puluis idem sunt
 C isti fellis .i. vas fellis.
 C itela .i. gypsuz simile talco.
 C decretar .i. est dirigatus. ul. spes atramenti.
 C oncula .i. Limace albe
 C onfane .i. sanguis dragemis.

C olloquintida .i. cucurbita alexandrina.

C ocl .i. antimonium

C orni et) idest angitum preparatum fit 82

C orni

C ortyx .i. baptisima cris

C olcoral .i. Satridus albus.

C olefema .i. pax greca.

C or .i. ignis.

C olcotar citrinus) Terra firmigena que dicitur et vocatur Alcantara

C olcotar .i. candidus. Alcantarum assitur. alcolcotar. unde

nota qd in istis sine nimis mltis sunt que sunt a. ul. al. Et cum
ipsis idem sunt. Sicut kibirith. alkibrit. kitham. alkitham
kali. alkali. et alia mltia. et itaqm ponunt subdiuisis his.

C onidi .i. gumi arabicum

C orosa .i. mstrumchus

C orpus minus .i. saturnus. P. Corpus trinearum. Analgama fit 2.

C orpus maius .i. Venus ul' mars.

C orna beuis. sunt capilli

C orna cerui. est sanguis

C orna renoceventis. sunt oua.

C ofel .i. sumperus

C omburere. est calcinare.

C orul .i. corallus

C upus est es.

C upidica. est sal factus ex cinibz arborz ul' herbarz

C himus .i. massa.

C rocy arabicum opte pparat .i. sandamium pparat cum
sulphure et aceto.

C roto .i. mltissima de ferro.

Corpus animalium .i. saturnus fit 19. vide supra animata
cupella quatuor fit. 81

DE

FE

K

C luma. Exerb. i. fix. ut cadima anni.

C luma alfidu. i. Cadima argenti. et sic de alijs. Et qn cluma
sublimat. quod inde sublimat est tunc luma / et quod re-
manet inferius dicitur succidus.

C riabuliz. qm est vas. pmi in quo fundit metalliz.

D abar. i. viscus.

D amic. i. pondus. sex denarioz. al. s. gmezt ordci. uel
pondus. ix. gmezt.

D amig. i. pinguedo lapidis

D m-fusel. i. piper longum.

D anon. i. Dignia.

D cabia. i. argenti.

D c eb. et Deib. i. amf.

D ebetm. i. termictina

D elof. i. testudo

D egece. i. lora.

D enotatio. i. dissolutio

D chene. i. fragmen.

D ehamar. i. daptily.

D ecotamiz. i. sulphur clancellari.

D eenez. i. aqua ferri

D ente. tenuis limatum calibis. aut feri indici ut fm quosdiz.
est aqua in qua feriz extinguit.

D ehene. est vitrioli.

D elen. i. fructus melonis

D ebeen. est oleum quod fit ex pipore albo.

D ennez. andronicus limatus.

D ioma. i. argenti preparatum. et si. et 82

- D ianmasom .1. flos cris
 D ibac .1. vascul.
 D iagriduz .1. scamonea.
 D omin) thir .1. plumbuz preparatum. fol 84:
 D omin) aeris .1. strugus.
 D ominis metalloz .1. argetur viuu
 D omin) lapiduz et fixor .1. sal alkali
 D omus venenis .1. vas de cre.
 D omus martis .1. vas de ferro. [Domus venenis fol. 2. 3. Cancer fixatus.
 D omus transuersa. vitruuoz .1. dom) secunda.
 D andoricuz. ul' rabis .1. acutus albus ul' rubens.
 D anhil. ul' anhil .1. venis.
 D oluz .1. vas vitri
 D oniden .1. oluz nardam
 D uenit .1. vitrucluz. ul' spes atramenti ul' hmatum aut scoria ferri.
 D ueniet .1. vitride egyptinz
 D uenies .1. spes atramenti.
 D ingantuz est vitrucluz. ul' atramentuz. Cum. d. sut spes.
 D ingatuz fixus separatus .1. atramentuz separatus
 D ingatuz rubens .1. cuposa. ul' vitrucluz rubificatus
 D insus .1. saturnus.

Abeli .1. sal.

E beeb .1. amz

E busum rubens .1. amz puz

E del .1. amz.

E ffagab .1. alume plume

E ffir .1. appenac.

E lidruz .1. vermiz. aut mastix.

D.E

F.C

K

E Leals. i. stragm
 E lamic. i. anspignetus
 E leulry. i. ansp
 E lomatus. i. plumbus ustus.
 E luxur ul' yexur sit medicie penetrates et tingetes ad solem
 ul' ad lunam.
 E homofragib. i. tra sigillata
 E libanum. est guma populi arboris
 E lurre. i. fil.
 E lsalon. est cinis ul' sal factus ex cineribus arborum ul' herbarum.
 E lectra. est saponaria. i. herba fullonum.
 E matites. i. scdm
 E mbula. est vas vitreum.
 E mene. i. armoniacum.
 E mulla. i. cana.
 E noc. i. stragm
 E n. grec. in. latine. Inde Incarnare l' encarnare
 E patis. i. aloes epaticum
 E pestilung. i. scama feri.
 E par. i. aer.
 E magnes mtr sit. f. Cris. Cup. Ferri. ul' amicaldy.
 E rinedit. i. antimomum
 E s. i. rame
 E s appodiatum. i. lanatum.
 E scif. i. calyx onoy
 E usforbiu. est gummi
 E xaltare. i. cleuare. ul' sublimare
 E xeg. est attrametus viride
 E zoch. i. nithum
 E tlic. lapis. la. manerius mineralis.
 cridica sit. i. i. sal vegetalibz

Haba agrestis. i. Lupin.

Facim. i. es.

Falct. i. Limatum feli. Ferim madiu est. dictu

Faltanos. i. lapis arsenicus

Fama. est vocatio

Febus. i. sol. vel febus. 7. puer virgo

Feden. i. crocus

Fenor. i. plumbu. s. qn est pparu

Fetenta. i. dragm. s. qn est pparu

Febel. est compositio facm. et lonis.

Feruz lactuz. i. callos.

Ferum Ruben. i. es.

Ferretuz. i. es. vstruz.

Fida. i. angelus

Fidex

Fida. i. angelus vniuz.

Fidus

Filda. i. hma

Filus vni. dui. i. omz

Firfor. i. color.

Fisores. i. es.

Fibe. i. aqua caputellata

Finfir. Lime. i. Limatum lime.

Flos. tere fortissime. flos tere albisime. i. talens.

Gastir. i. lauruz.

Galla est fructus pmi et duru de quo cofiat in canstruz.

Galla fitida. i. Gm. azuma qd de asta offertur

Galar. i. Lor.

G azimuz .i. alkali
 G esel .i. p'mata
 G estambur .i. cortex ouoz
 G igs .i. lapides parui albi rotundi
 G imendi .i. antimoniuz
 G orsa .i. cornu
 G ip .i. calx
 G ixtit .i. granu rubec
 G olget .i. suspirium
 G asma est color rubens qui uenit de russia.
 G uma capilloz
 G umi pilloz
 G ume gemins. } Id est Alumen Jamenij. p'paracio uelut d.
 G umi pillose. } hec declaracio ad placet cum nomen quini requiratur
 G ume lanose } alumini p'to conueniat. Videntur potius ee resha
 } arbores salme xxi. Ut f'it q' animaduertimus.
 G uma extincta. dicunt quidam q' sit alume Jamenij sepiatum
 } sed alij dicunt q' sit arsenicuz sublimatus.
 G uma lucida .i. alume recte / ul' plume.
 G uma x'pallina. dicunt quidam q' sit alume recte
 G uma decoram .i. alumen recte.
 G uma arabica .i. borax.
 G uma terren .i. gypsus.
 G umi x'palli.
 G ume mineralis. } Id est sal geme
 G eme mineralis }
 G ust .i. testum
 G lutem .i. fel thauri
 G rich .i. lignis

Habideler. i. es. v. stum.

Hal. i. solutus

Halabuto. i. termichina

Hde. i. v. stus

Hene. i. iusquam

Hene. i. ticia.

Herzer. i. luna y. pata.

Herzer. i. Angelus

Herzer. i. termichina

Herzer. i. tin de qua fit lumen dissectionis.

Hid. i. mar. Hidiebon idem.

Hidra. i. sal factus de cinerib. arbor. ul. herbis.

Hidra. i. polipodus

Hidra. i. armematus

Hidra. i. stagnus.

Hidra. i. vasum v. t. terre.

Ialekzi. est actus malagman

Iamem. i. salsus ul. solum.

Iarus. i. Presens. i. g. est.

Iarim. i. unde est.

Iarim. i. ignis carbonu.

Iarim. i. ignis fortissim.

Iarim. i. sulphur

Iarim. i. sulphur albus. qn est albisicatus

Iarim. i. sulphur citrinus

Iarim. i. borax.

Iarim. i. et lapis azur. i. anipagmetus citrinus

Iarim. i. est subterquintus ponere.

Iarim. i. plumbum.

- I** nsidator p. magl. i. sulphur.
I nppster. i. stragm. semisidem.
I poquithes. i. herba hyrcina:

- K** adir. i. stragm.
 kadab. i. ferrugo
 kalendir. i. ferrugo
K alay. i. stragm.
K al. i. am. danellat
K alct. i. scima ferri.
K alazarim. i. plumbus. s. qn est pparatus in litariginu fol. ss.
K arcatur ul. i. idest stragm. gulficatus. s. pparatus
K armatur
K inam. i. nix
K yms. i. massa
K yr. i. gummi
K ytrm. i. pix liquida
K ybrith. i. sulphur
K edir. i. plumbus
K ofon. i. stragm.
K amari. i. Luma:

- L** asom. i. stragm.
L abama. i. Arzchuz. p. pparatum fol. si.
L obssardich. i. talus pparatus cum odore fabae
L acrimu dam. i. gummi pini
L acrim. i. str. sigillata
L aip. i. lac acetosus.
L aminer. ul. i. idest sulphur.
L amere

- L amaraed. i. conca alba.
- L amisto. i. auriscaluz.
- L apis animalis ul' vitalis. ul' spiritalis ul' mollis sanguis humanus
- L apis herbalis ul' famosus. ul' Preciosus ul' Durus. ul' duos motus. sicut capilli.
- L apis nalis ul' medius sūt oia gallinaz gallus ducet
- L apis calcinati. i. limatum cris.
- L apis calaminaris et magus. idem sūt.
- L apis calci sūt scame que cadūt qñ es tridus sup eadem
- L apinos frigidus. i. hñ sigillati.
- L apis azapis. i. lapis lazuli
- L apides fcurion. igne lapides significant.
- L apis calis. i. tortu.
- L apis piritis. i. pñ focaria
- Asca L apis decoram. i. alumē rect.
- L apides salmatm. i. sales fixati.
- L apides mortui. p aquilaz. et ml. i. lapides spati et fixati
- L apis sensibilis. i. sal armeniacus.
- L apis utriusq sexus et) idest sal fctg ex anenib) artroz ul'
- L apis utriusq opig) herbar. sz de sosa.
- L apis nalis phicus. i. Lapis fctus ex conicib) omi.
- L apis occultus albus. i. omion
- L apis mineralis albus. i. Sal cœ.
- L apis alteratus. i. Arseniaz fctum: nōst. 3.
- L apismotatus. i. testudo.
- L aprios. i. auripugnētus.
- L apida. i. scama. Inde lapides calci. i. in canna cris.
i. scoria cris. i. batitura.
- L apides fixi sup igne. sūt oia corpora metallica:
- L apis reserct. videt. Anima (venen. et fot. 84
- Lapis Alaudus Plumbum quia in Cappella gressit
- Lapis Re imilis. idem. fot. cod. et 84.

- ad elixir
- L apis angelicus. Sublimatus. 1. auz calcinatus & pparatus. ff 79^o
 - L apis angelicus limificus. 1. argenti calcinatus & pparatus. 81
 - L apis dūz colloz. 1. Vitruv ul' sal desola. ^{atq' lapis omnium}
 - L apis seraphicus. Sublimatus. 1. As. sublimatus. ^{factus factus de solo}
 - L apis Angeli. comagris. 1. Sal ar. separat. ^{2el vni. 1. Plu. 80.}
 - L apis depuratus. 1. Sal ar. separat & pparatus.
 - L apis. Chembuncus. transformatus. 1. Sulphur sublimatus
 - L apis Lar. 1. Realgar.
 - L apis maceratus ul' mazam ul' mozam. 1. tucia pparata cum
sale ar. & arsenico.
 - L apis agnatus. 1. lapis Lazuli
 - L apis asuli.
 - L apis calas. 1. pculio cris
 - L ema. 1. Aug.
 - L emia. 1. amipugmetus.
 - L comagr. 1. Amigdale
 - L empina frigidus. 1. tōm sigillata.
 - L euamen. 1. fermetus.
 - L esolel. 1. Plumbus.
 - L imatura andmici. 1. Gris ul' Auriscalci.
 - L inileon. 1. Olcus lini.
 - L auc. 1. Amigdala amara.
 - L co fortis. 1. Sal fricti ex cinerib' arbor' ul' herbar'.
 - L co viridis. 1. Antimonius calcinatus ul' plumbus. vide fit 87
 - L co albus. 1. Antimonius calcinatus albus.
 - L co Rubcus. 1. Antimonius calcinatus rubcus
 - L itragru. 1. Marcassita qd' dicit q' est spuma angeli.
 - L ibn. 1. lamina rotunda.
 - L itragrus. 1. Spuma angeli. ul' Auri.

- L. apis albus. 1. Sal ar.^{us} (extract). omnino calcinatus albus +
- L. apis massami. dr. q. sit tura. pparata
- L. apis ignis arcei. 1. Sulphur arceum.
- L. apis (omni ul.) idest murt.
- L. apis meri
- L. apis balneo. 1. Spūs sulphure qui elicitur de aquis balnei
- L. apis piscum. 1. Teste piscum.
- L. apis pyreneus. 1. Sulphur vinuz
- L. apis diaphanus. 1. Gumma ambura que vocatur notatur
- L. apis aquilinus. 1. Sal ar.^{us}
- L. apis gеме. 1. Sal gеме.
- L. apis Lucius humilis. 1. Sal ar.^{us} ul. Alkali
- L. apis comitabilis. 1. Vinuz. ul. Sal de sosa. s. alkali vide fol. 84
- L. apis ignis albus. 1. Sulphur pparat. et Albificatum:
- L. apis albus. 1. Albis onoz
- L. apis spallius mineralis. 1. Sal gеме.
- L. apis mortuus vocat. quod cūq. sal pparat. et fixa
- L. apis velantius. 1. Teste onoz
- L. apis rubens minoris mundi. 1. Sanguis humanus:
- L. ibil. 1. Sol.
- L. ihama. 1. Luna.
- L. iczenz. 1. Terra rubra.
- L. ibanum. 1. Thuf.
- L. ibera. 1. Cortex oui.
- L. inison. 1. Flos cris vesti
- L. una cuata. ul. geminata. 1. Amalgama
- L. unen amabile. Est borax.
- L. utum. 1. Creta
- L. una viua. 1. M.
- L. uoriorum. 1. M. pparat. ut fol. 104. in fin.
- L. apis legum. 1. vide de ur.
- L. apis capillus. 1. vide de ur.
- L. apis (designatus) 1. M. hunc dicit.
- L. apis feno. 1. M. pparat. ut fol. 84.

L utum smaltoꝝ .i. Lutuꝝ artificialiꝝ factuꝝ ul' gfectuꝝ.
 L utuꝝ analutatuꝝ .i. Lutuꝝ artificialiꝝ factuꝝ.
 L utuꝝ mineralitatuꝝ .i. Lutuꝝ artificialiꝝ gfectuꝝ.
 L utum armoriacuꝝ .i. boluꝝ.
 L utum magisterij. ul' sapie: ul' dissectionis ul' phoꝝ ncl
 aurificas. ul' de pillis Idem sunt:

M aia. macuꝝ ul' maguꝝ .i. teꝝa rubea.
 M adux .i. Lac bacinuꝝ.
 M adin .i. Ferruꝝ.
 M agon .i. Coralluꝝ
 M agnesia. Lapiꝝ est hñs pꝛutuz marcescit et tignit vitruꝝ.
 M alon .i. vitruꝝ.
 M anceps .i. petra fecaria:
 M aia est terra malibꝝ .i. plumbuꝝ
 M alipodiuꝝ .i. plumbuꝝ.
 M agnes .i. adamas et trahit ad se feruꝝ.
 M agnesis est lapis niger cuꝝ quo vitruꝝ dant opibꝝ suis.
 M amagora .i. aristologia
 M agnes .i. Calamita
 M autrium .i. Sol gema.
 M arcani. al' Mozoni .i. Tutia spanta.
 M arl .i. feruꝝ.
 M aruc .i. Oleum.
 M arcesita lapis albi coloris. Vocat hꝝr. Ex mina metalluꝝ
 Sicut chimia. auri mina auri. Et sicut antimoniꝝ minera
 plumbuꝝ.
 M arcesita aurea .i. Calceas.
 M ardesenꝝ.) Id est litarguꝝ. sine marthasita.
 Marthas.

Martit. Idem.

M ardeca. 1. spuma argenti

M asculum. 1. Iupiter

M atina. 1. Lunam sapientie

M etal. 1. anima.

M ermet. 1. ferrus.

M erdasengi ul') 1. pulvis. ul' plumbus ustum.

M ermeagui

M ermet. est quidam quedam quo carem).

M eribodina. est fix argenti.

M chpodunz. 1. plumbus.

M el macarai. est succus que m ipso mris est.

M ercurius. 1. argenti vi.

M ercurius peraginis. 1. marcasita. et et magnesias. 1. f. 3.

M est. ul') 1. Lac acetosus. 1. aqua calici depurata.

M elge

M elantia. 1. Erugo ferri.

M eth. 1. Sal

M angos. 1. vundis cris.

M ihl. 1. plumbum.

M ilo fra. 1. Salgema

M isellm. 1. Stragmus.

M ilmi) 1. Calx plumbi.

M irmi

M ichicollmz alabari. 1. de plumbo luto.

M assuri. 1. gipsus.

M olatura ferri. 1. amora.

M ofera. 1. mastix.

M ofribon. 1. plumbum.

Mons. 1. Oium.
 M mdat. 1. olibanum.
 M ucallago. 1. maluanus.
 M usteri. 1. Stragum. s. qñ est pparum.
 M usbra. 1. Tertia.
 M usal. 1. Lac acetosum.
 M ciori. proutno geminato. videt qñ sit iuppiter geminatus.
 Minus album. s. Lyma calcinata. ul' Cerusa.
 M mium lunc duplicat geminato. 1. corpus lunc alatum.
 M esto venens. dr qñ sit Venus purgans.
 Missagal. 1. Lapis extrinç. videtur qñ sit Arsenicus fixus. vel
 alumen plume separatum.

N apta. 1. asphaltum ul' mel.
 N apta alba. 1. petroleum album.
 N assa. est basium rotundum pulchrum hñs orificum.
 N axa. 1. Calx.
 N athen salsum. 1. alkali.
 N emphit. 1. metallum.
 N itruz. alia salsum. quod dr Salnitri. Alia nō salsum quod
 natr nitruz dicitur.
 N itrum. 1. Bauxith armenum sive Amara.
 N itrum grecum affrenitru.
 N itrum. Syrium.
 N itrum saphirum.
 N itrum ruffum.
 N itrum gray affrenitru. et Borax idem sunt.
 N oxatru. 1. aquila.
 N oga. et Noa idem. 1. cf. s. qñ dr pparum.

65
21
¶ ora. i. quolibet sal calination:

- cal. i. Sal armoniacus
- oculis lapis. i. omm.
- ffigzib. i. Litargium.
- bba. i. amz purz
- kerkem. i. cucurbita.
- leum fixum phicuz. rubricanduz. i. sandamien rubificatu cu aceto.
- leum ceruinuz. est qd fit ex semine cerue.
- leum albu phicuz est extractu a lapide occulto talis volatilis.
- leum sisaminuz est quod fit ex sisamo.
- leum benedictuz. est quod ex lateribz sarracenuz.
- leum lapidis. pmagudo. adeps. idem sunt.
- ppoponar. est gennz gum.
- ruc. i. Cribum
- rbo omis laca est.
- rbus. cens idem.
- rbus silt. ar firmus mularioz hnt mterstium pforatuz
ubi sine fellibz cito fundat argentuz
- satm. i. ougarum.
- umm est sterens hois. Et sm aliquos. est sperma:
- sto. i. opium.
- zeb. i. miniduz.
- leum hinc simplex ablutuz. i. oleuz cōc linatum.
- leuz album volatille simp. i. oleuz qd emanat ab albu —
mibz onoz cu aceto albo simptr agitato qd fit bene albu.
- leum solis. i. oleuz qd ex haurit entelliz onoz
osais lapis salamandinus.

¶ amf opius. i. cu furfuribz factus.

¶ Paris. vide Sal Paris

pyropos. i.

P alnia xpi / gmsolis herba est magna et pulchra prolata in gale
est hyssopoz pro argento:

P arnabella .i. lapatz acutum. uedi Dioscoride della Rombie.

P azem. i. stragnum.

P massum viride. i. flos ens.

P claron. i. mel coctus.

P entadaphne. i. custos ortoz.

P etri citrina. i. azernar. i. Arsenicum

P etri sanguinaria. est ematistes.

P cetalis. est felus metalli

P etri vulcanina.

P etri spallina.) i. Alumen roze.

P etroleum. est oleum de petri.

P inguedo vitri. est sal quod exhumat de sola.

P ortum est radix multuz acuta

P aprina. i. nigella.

P iris. i. ferrum.

Pili. uide Suma Capilloz

P ix greca. i. celestina

P omite. i. spuma maris

P uluis emeri. i. argentum. Calcinati. fit 81:

P uluis lapidis diuanti maris. dr. qd sit cum arduis pu-
niscatis. Aliqui dicunt. qd sit arsenicum.

P uluis magis ymagetis. i. sal ar. separatus.

P usui. vni de. i. verdecume.

P rti. i. curia.

P rthocetum m.) i. Aur. preparatus.

P ragnetum

P lumbum album. m.) i. Stragnum.

P lumbum alkali

Prognation ferum Calcinatum fit 79. atz (mon. m)

Puluis lapidis lenoni. Plumbum preparatu fit 84:

Puluis anima. Aurum Calcinatu in lubrico. 79.

P smitum .i. cornu.

P retificus. ul' pontificus. i. latus/ digneuhera buonia:

R abos. i. Saturnus.

R abis. i. acetuz.

R ab. ul' inc. ul' Racer. i. plumbum.

R adex. i. cineribus

R adix. est occulta natura rei

R aup. i. Lapis

R amne. i. colofonia

R asaf. i. Stagnus.

R asac. i. plumbus.

R ascus. i. cs.

R acv. i. cs. usuz.

R obis. i. capillus. Et sibi est herba quodam et firus mulieris nomen. ^{fetus}

R calgar. est quodam cofitio valde corrosiva. ^{Vel 400 part. k.}

R em. i. Lac acetosum:

R clidagi. i. cs. usuz

R x dilaceratus. i. cum calcinatus & sparsum. ^{fit 79.}

R ibes. i. acedula.

R ibn. i. Lucrum

R obis. i. Sal gema.

R omi. i. Venus

R orair. est sufflando aqua moderant

R otam. i. marmor.

R uebric. i. sulphur

R usam. ul' Rusanna. ul' Rusatagi. i. cs. usum:

S Abndny. i. plumbum:

С аблнм) с. 1 -

S abunda) a. sanguina

S acubae . i . acetosinf.

S adina ul')
S adina) 1. petra sanguinaria.

S agum. i. m'ituz. al' butuoluz.

Alz. S. ad album miniale fixabile. i. Sal. m.^m ul' aliud p^{er}manz:

S al Pellidum.)
S al mirum.) 1. Salnitrum.

S al stultum. /
S al concitium. i. Sal. T. Aqua Satamanna. f. 2. sicut apri Salm abis?

pt-6. Sal amari, a. Sal factis acinoribz arbor. ul' herbant per

S al elfabon.) modus huius.

S al album fixum. Etia alapidic uoluit Etia arvenis onoz.

S al arth phanis. est compositus.

Sal uolatilif. i. Sal carbonij onoz ul' fm aliquos est salnitrum:

Sal panis. i. sal factus ex aquis marinis vel putref.

Sal panis. est sal civit.

S al album min⁹le .i. sal fixum

Sal sapientia .i. sal amara

S. ~~at~~ ^{at} ~~quum~~ . i. alimen.

S al nitrí . i . sal alkali

Sal marino . i . sal Reme .

S al tripolitus. Sarsa idem.

S alder, salmon

S magni duoz fratru. i. draconu

S andrus. i. bermet

S ant. idcz est q. n. gchuz Si^m.

S. maderon. i. muripagmictus.

Sandwichian Mann preparatum tot. 2. atq. Floriano obq. tot 90

Sandman: Mars, 1st - w. d.

Salzand nicht zu kochen: get. 12.

- S amar. 1. gummi
 S andir. 1. sandarac.
 S angustura. 1. filix.
 S arin. 1. ferrum.
 S amium. 1. sauricolla.
 S arcu. 1. Zarnet ruber.
 S arisfer. 1. viride es.
 S aruella. 1. gummi spinosum et maceratur glutinum.
 S arshur iii) 2. ferrum.
 S artar.
 S atyabon. 1. ferrum.
 S aturmus) 1. plumbum.
 S azam.
 S catas. 1. sanguis draconis.
 S eb. 1. Alumen.
 S el. 1. Sambucus.
 S em. 1. sanguis draconis.
 S emberis. 1. esmerillo.
 S ep. 1. Alumen.
 S came. 1. ematites / nil ematur.
 S enchorus. 1. gentiana.
 S enctio. 1. cardus benedictus.
 S enatio. 1. nasstrutius aquaticum.
 S enene. 1. aurum.
 S engalbertix. 1. spodium.
 S erim. 1. buri.
 S ers. 1. calx.
 S erus fugitivus. 1. mercurius.
 S iricum. 1. metallum.
 Sera phicus Glanificatus Aureus preparatus. fit. ior.

S mabrium .1. Vermilio.

S magar .1. Vinde

S isur .1. spes salis.

S ichen .1. apretannus

S imitia

S malcolgem.) pdest magella

S ol .1. amy

S olitaria .1. martigan herba.

S oluer est stoz in aquaz mutar humido

S osh. est succus sive omis herbe de qua fuit vinu.

S ussurius .1. ornabulus.

S ulphur est sicut tere cui mter sut differre. s. Vinus. Cretus
Hugus clauellatus et d

S ulphur Vinde fixum fundens .1. cupersa.

S cot .1. congelatio

S coarit .1. gum olinc

S potalar .1. gipsum.

S potalus. est limatum calbis.

S piniary .1. spongia.

S pinitis regis mellissi sarrutnoy .1. li. sublimat 104.

S pns malis .1. sal ar^{us}

S pinitis sensibilis .1. sal ar^{us} Actus amineris malis

S podus est fuligo de moy in quib fundit minera metallor

S pongia .1. fines.

S quilla .1. cepa marina.

S tabur .1. argeus Vinus

S teliger .1. es usum.

S tizdos .1. barba leuis.

S rypcatis .1. Alume scissus. qd nre vulgari est de phina

S nstium .1. salnitrum

Succadus videt.) Chima al fida

Suspensio ab u fixa
fundens .i. s. Cretus
et 72.

T abang. i. albissimus.

T aco. i. lentiscus.

T ale. i. niter dulc.

T alazym. i. plumbus.

T edgenti. i. Gasterbuz.

T ybar. i. Sulphur vivum.

T mear. i. capsaum. i. borax.

T isma. i. aqua ordei.

T isaleu. i. tucia.

T orendist. i. puerus.

T or. i. aur. Et dj. aur. vegetabil postq est calcinatus: fol 79.

T assi barbari. est herba vocata ambrosia.

V as. perunz. i. vinum. ul' baratus.

V enter phis. i. firmis equi.

V enter dionis. i. firmis ruverberandis.

V enis. i. es.

V eneniz regis. Melissi sarracenoz. i. Realgen sublimatus.

V rirup. i. plumbus.

V itriolum arabicum. i. es fuzus cu laur exaltat.

V irsi. i. Salagma:

Viride sapientum. Aurum (calcinatum fol 77 80 pro viridibus preparat)

Viride sapientum.

X enim. i. Aur. s. postq est calcinatus.

X arim.











X iphik. i. Stagnum.

Y ami. i. flos cris.

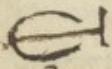
Y dringens. i. Angelum vivum.

Y dracens.

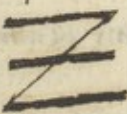
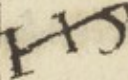
Z Arnic. 1. Arsenicus
 Z arne. 1. auripugmetus
 Z arbas.) 1. Angelus vniuers
 Z onbas.
 Z azim. 1. Lima.
 Z eximil. 1. ferrus. Et dr et croci ferru
 Z camhil. 1. plumbus. s. postq est pparatus.
 Z imiar. 1. flos cris.
 Z cag. 1. vitriolum.
 Coal. i. Saturnus. sol 83: et glorificatus i. Preparatus 85.
 Ronia. Aurum. Calundina 79:

			
Saturnus	Iuppiter.	Mars.	Sol.
			
Tellus	Venus.	Mercurius.	Luna.
			
Plumbum	Stagnum.	Ferrum.	Aurum.

			SOL 	Luna

plumbus. Argentum

Sol 	Mer 	Sulphur 			Luna

Ferum.

Venus. 	Luna. 	M. S. 		
Mercur. 				
	Argentum 	rem. 		
Cuprum 			Cuprum 	Cuprum

les
relig

int

by

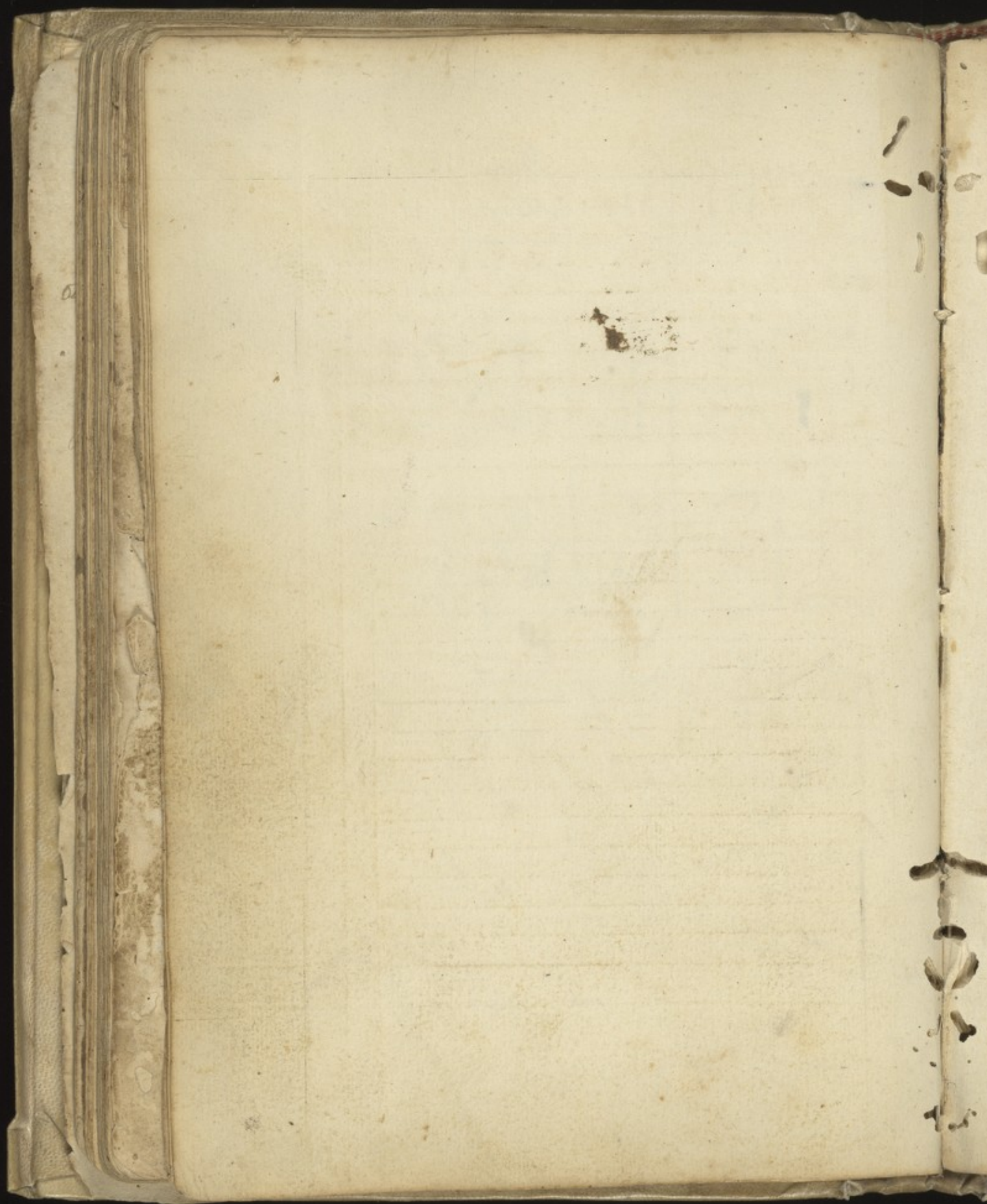

Capitulum de vitro secundum Sederinam:

Vitrum est corpus diaphanum artificialiter ad nos. V. ceterum redactum
 quod argenteum proprium in libris philosophorum notatur. Et quia similitudinem *Argenti Populi*
 auri et argenti in domibus pauperum representat, est receptivum *mas.*
 omnium colorum. Et ideo lapis omnium colorum notatur. Cum ruber sit ruber *Lapis omnis color*
 cum albus sit albus. et in quocunque alio colore commixtus, eodem
 tingitur, et eundem in se retinet et proprium representat. Et ideo
 fere quilibet esset. ad omnes nos. Ideo lapis convertibilis notatur *Lapis convertible*
 et est signum et principium lapidis, et verus lapis philosophorum vegetabilis *Lapis Philosophi vegetabilis*
 eo quod illius et istius est una via. et unus modus. et unus processus
 et omnia attendunt in sapientia operantis. Constat diversimode aduersus
 de diversis malis. Communi generatur sic. *Rx.* Soda in utroque lignis. ut
 salicorum. et comburunt in magna quantitate in magna fornace: et
 convertitur in speciem lapideam saluaginosa. trituntur. et Recipe de
 ea partes. ij. Pulvis lapideus alborum torcularum quod alio nomine gages *Gages quid sint*
 vocantur. partes. j. misceantur simul et pistantur cum aqua. et fiat pile
 que deservit et dunt tribus diebus decoquantur in archa. Primo
 ad leuem ignem. Deinde augumentando. uniformiter quousque intant.
 in speciem vitream lapideam abstinere ab archa. et refrigerant. po-
 nantur in domo transversa ignis in mortariis magnis quousque forti-
 tudine ignis convertantur in aquam curatam. Separatim salitudo *Alkali*
 que alkali in hoc libro notatur. et postea affinet. 24. horis. et in-
 findat sibi color. usque quod albus et purus efficiatur. Deinde abstinere
 cum magna maris. quia melius insculi conspici iungit adhibere. Inde
 formatur vasa cisti et alia vitreifica domus perhibere voluntatis. que
 argenteum gellum denotant. Alter conficitur sic et puriori modo
Rx. vitreificatus virginis separatur. i. illud quod separatur per modum *Anima virginis*
 lxxij. aloda. partes. ij. Calat lapideorum. partes. j. misceantur simul

et fiat ut s. Si de p'dicto vitro vis facere vasa. d'usqz collarz
 fac sic. R. aie crescentis virginis separe. ptes. ij. Calas p'dictor
 lapilloz ptes. j. misce siml. Et ista est materia prima omn
 vasor. Si vis facere de colore rubino. ad. 20. ptes istius. pone
 ptes. j. limatur. x. d. baptitunt. P. Vir balago ad. 22. ptes
 istius pone. ptes. 5. baptitunt. P. Vir saphyro. ad. 22. ptes
 ipius pone ptes. j. Erbs. Vir colore scorpino. ad. 20. ptes ipius
 pone ptes. j. Zocalis g'ificati. Pre smaragdo. ad. 22. ptes ipius
 pone ptes. j. baptitunt beclis. Si vis facere colore gogertinus ad
 22. ptes ipius pone ptes. j. scdmq. Et si vis facere smaltos. pone
 ptes. ij. pulvis aie crescentis virginis separe. et ptes. j. pulvis lapidu
 rinulor et ptes. 5. colore. colore variato sicut dictus est supra
 Si vis facere vitru m colore margaritar. pone ptes. m. p'dictor
 puluer. et ptes. j. tali marini calcinati. Et si vis ipm habere
 transparenz pone ad. 22. ptes p'dicti pulvis ptes. j. tali marini cal-
 cinati p smalto albe. pulueris aie crescentis virginis ptes. ij. cal-
 cis lapilloz ptes. j. Calas dny acris ptes. 5. procedatur m oib
 ut s. In compositione vitri. colis dictus est.

Stagnum
plumbe.

Calce viva ut ce-
tray oioz

Agua salis

fec co m arum

Vitru de. ~~III~~. confiat sic. Fmde. P. semel et extingue m - ^{plubo}
 amore pulue. Demde fmdc ipm et mte m vase fictilli fortissio
 lato mineralitatis clauso. Vis sit semiplenus. et pone m furno cal-
 cinationis et de igne boni dte integro. et mices ipm factu vitru
 rubenz valde pulcoru. Fmdc ipm cu equali pondere sui salis alieu
 ppari fustibul. et habebis stoparuz nali pulcoru et virtutioru
 Puluerza ipm et lura cu aqua salmatina. Postea cum aqua
 dulci. et desicca et puluerza. Demde. R. Arsenici citrini foliari
 ptes. j. Vitri p'dicti ptes. alia. misce et tere utruqz misml sme li-
 quore. et sublima. et apncipio cu fortissimo igne tereus quosiqz

~~III~~ No plumbo.

totus vitruy ascendat cu arsenico quod erit factus in tribus vicibus
quarta vero vice sublima cu leuissimo igne. ut separat arsenicus
quinto et arsenicu ascendat et vitruy remanebit in fundo cucur-
bitae sicut puluis aureus et est penetrantissimus et tingit es. plumbum
stagnans et argetur in solem. preciosissimus. vna ps sup. x. Et si no facit
sublima ipm cu p dicto arsenico tricens quousqz fundat. ut plumbum
et tunc effectus suus. Tunc R. p dictus puluis. et pone in sulphure
albo fixo fundat. quod alio noie vocat stultis. fuso sup igne. et
duc in baculo. et p mure puz bullit. Deinde tolle ab igne. et
induratum pulueriza. et pone sup laminas lapideis conmutabilis. ut
sup azalataz marmoreaz sup antia in loco humido. et soluetur
in oleo cyprini valde puluiz et puz. Distillet p filum et sumatur
cu tinnidaz aque. M. ruber et coagula in lapillos diaphanos rubi-
nos valde puleros fixabiles ad lumen emdele. De quibz pone pte. j.
sup melle M. calidi et mudi. De quo pone pte. j. sup. c. cuilibz
corporis uelut ex cepto marte. et samadnico. et habebis solem mi-
nerali meliore. Et hoc est aunda filia miteriens exptus.

*sublimet album
puz fundens.
salnitro*

Tabula marmorea

Auri

Silaoz

*argentea
loahis*

Alut confiat sic. vitruy de. I. I. R. Silaoz. una frigidu est
re alba inf. th. x. calos murg. th. m. puluerizet siml
et tricomizetur. quia ista est materia pma dnu lapidum preciosorum
Cum uelut ergo habet combuculus. ad. xx. pte pnti puluerizet
pone pte. j. puluis dnuomis ul' zcimil. rubificati et prem. 5.
pulueris bilis. miscent oia siml et puluerizet et ponatur in olla
fictili fortissima que sit semiplena. luto vegetabilis manio-
labitur clausa q ponat ad coquendum cum sola uirginiory. cuncta
m puluerizetur simul et munde suet. Inde. R. de co. pte. j.
cuilibet salis ppari fixabilis fm fixabilitatez vltimi acuitatez lmi-
fici. pte. j. aliam antichais solfici. puluerizet siml et miscantur.

Plumbo

*videtur hanc
transformationem di-
cere sicut et hoc
est alio*

Auri

*vinging
trajant*

p minima et tricornet et ponat in vase fictili fortissimo in
domo trasuersa vitriarum ignita et stet ibi quousque fortitudine
ignis conuertat aqua caret et salido fuerit oio ignis fortitudie
euolata tunc abstrahat de domo illo et ponat in arca vitria-
rium ad affinandum seu temperandum. xx. horis. Inde abstrahatur
et vas frangat caute p modum qd mō nō ledat. Tunc scan-
datur de massa illa carbunali nocte illuminates pollui po-
natur aliquibz diebz in velle acedubla et sublimetur omē in-
ditus et examen. Probalacio ad. xx. ptes pducti puluis. pone
ptes. 5. Remilil rubificati. Pro rubino. ad. xx. ptes pducti pul-
ueris. pone ptes. 1. Remilil rubificati. Pro saphyro ad. xx.
ptes pducti pulueris pone ptes. 1. crua de ara. ul' arsas. ma-
rotinirui. ad smargadum. ad. xx. ptes pducti puluis pone. ptes
1. a. 6. 6. 0. Ad tranquelas. ad. xx. ptes pducti puluis p qualz
3. pone crua de ara. duos gaurffinos. et zecelis colorificati
m. gaurffinos. Ad Crisolū ad. xx. ptes pducti pulueris
pone ptes. 1. scame. Ad gergenza. ad. xx. pducti puluis pone
ptes. 1. Istius arsenici sublimati. R. Auripigmenti laminosi
th. 1. Tuac alexandrine. 3. 1. 5. Salis maris th. 1. m. por-
grinj solfici. Th. 1. Omnia misceat p minima. et ponantur
ad sublimandum. Arsenicus. ascendet rubicundissimus in maduz
vaceorum de quo pone p gergenza. et in mediate est notati.
Pro lapide margaritino traspareti. ad. xx. ptes pducti puluis
pone ptes. 1. talci calanati marini lumificati pro ope margo-
ritarū omibz modis similibz nālibz. ad. xx. ptes pducti pul-
ueris. pone ptes. 7. talci pducti. et in omibz pductis lapidibus
paradatur sicut in carbunale. est pcessus. Prostopano nllus
color apponatur. Sed mō pma oūz lapidū pcessorū al' phor

regis sicut in regimine carbunculi est expressus. et p[er] certo habebis la-
 pides p[re]ciosos ad om[n]e q[uod]amem. et indituz naturalib[us] pulchiores et
 virtuosiores. Et iste est unus modus de verissimis om[n]ib[us] fere ignot[is]
 absq[ue] cōsuetudine et timore. Et hoc s[ci]do quia est una via et unus
 modus atq[ue] finis istoz et n[atu]ralis quia est sulphur et argentum
 vniu[er]sū flore t[er]re in corruptibili mediant[ur] artificiali ad naturam
 s[an]c[t]i. cōn[tra] redactuz. Et illud q[uod] n[atu]ra fecit i[n] mille annis s[ol]e mediant[ur]
 Ars facit i[n] paucis dieb[us] et hoc igne i[n]fluēte. Ab istis lapidib[us]
 p[re]ciosis. descendit ille lapis minor mineralis philosophicus: et
 cōtinet i[n] se virtutes mineralitatis. animalitatis. et vegetabilitatis
 et hoc patet i[n]tuitu audissimō quia ex mineralib[us] animalibus
 et vegetabilib[us] componit[ur]. et ab ip[s]is recipit n[atu]rā et originem
 qui mediantib[us]. m[en]t[is] elemētis. semp[er] vivit. regit[ur]. agit regit et
 recipit i[n] memētuz qui tante p[er]sistit. potētie et virtutis. q[uod] om[n]es
 sp[irit]us retinet fugibiles. s. Alkiburz. Azernes. et lubicuz. quā
 subito i[n] se mortuos recipit. et i[n] memētō resurgit et glorificat
 resurgendo. Quib[us] ip[s]e met[ur] una cu[m] eisq[ue] amplius glorificat[ur]. et
 velut eas[us] se ip[s]m solvens et augens. mūdo existit p[er] agens.
 generalis et regens i[n] deficient p[er]manet sempiternus de quo
 dicit p[ro]ph[eta]. q[uod] tale tēp[or]e et virtutis ex t[em]p[or]e p[er]dēt[ur]. s[ed]. Mine-
 ralib[us]. Animalib[us]. et vegetabilib[us] mediantib[us]. m[en]t[is] elemētis compo-
 nit[ur]. quādr[um] esse lapis i[n] corruptibilis. sicut et om[n]es lapides p[re]-
 ciosi artificialit[er] facti. aq[ui]b[us] exarsit naturā et originē:
 Componit[ur] et p[er]ficiat[ur] sicut p[er] s[an]cti magisterio. R[ati]o pulvis p[ri]m[us]
 materie om[n]i lapidib[us] p[re]ciosoz p[ar]tes. xx. pulvis t[er]re. vege-
 tabilitatis. p[ar]tes. ij. miscant[ur] simul p[ri]m[us] et i[n] olla semi-
 plena luto vegetabilitatis clausa et i[n]violabil[iter] obturata deco-
 quat sicut s[an]cti. virtutib[us] decoquit[ur]. usq[ue] virtutis i[n]speciem

vitrea opaca crispata / mirabilis coloribus decorata / pulverizata
subtiliter cuius fundetur aliquid salis fixabilis preparari et ponatur in
domo inversa vitreorum ignea / in vase fictili fortissimo et hinc
vegetabilitatis defecto et sic ibi quousque ignis fortitudine quertur
tur in aqua curtes et falcido vi ignis omnis fuit euoluta / Tunc
abstrahat cuius virga martis limpidissima. quia vena viscus
cuspide virge adheret. Et sic habebis carboniculus noctis illu-
minantes. qui lapis et non lapis maior philosophorum dicitur. De quo poterit
utensilia domus prohibere voluntatis. quod meliora / excellentiora
virtuosiora non valebunt in hoc seculo reparari. Etiam poterunt
componi quicquid de lapide continibili omnis coloris componitur
vna via. vnius modus fuerit secundum sapientis operis. Cum nolius
cuius ipso operari ad sollicitam compositionem pagendas. tritura
ipsum quia tritabilis est. Et imbibe ipsum mirabilissime cum lapide
ex eadem materia generato. super aliam factam de eadem materia
et imbibe cum oleo abstracto alapide omni minoris mundi recti-
ficati ad. v. c. n. odoriferis incorruptibiles reducto. et fiat
pila qua desiccata / et dum ponat. in predicta domo in predicto
vasculo ad solvendum / solutus abstrahet / simili modo tritura et im-
bibe / desicca et fonde. Et hoc fiat sepe sepius sepiissime / quousque
sit liquabilis sicut cera. Tunc fonde ipsum in vase auro ad ignem
arabicum. Et super. iii. partes ipsius fusi. pone partes. i. pignatam ge-
minati. vel lubici rubificanti in carcere aurius uolantium.
Sic in capto. de ar. vi. est christus et statim inseparabilis quin-
gent. Et tunc habebis lapides per amabiles ab omni philosophis abscon-
ditus / cuius et percellus. Cum. i. ps. mille millia. de. i. momento caput
coagulat et perfecte tingit. Et ps. i. mille annis habet corporis perficit.
Et sic agit cuius omni corpore. Unde ps. i. cuius mille millibus partibus

corpora in momento habet in solem conuertere. Sed quia si esset
impossibile tot partes simul liquefaceret. ps. 1. huius lapidis picatur
sup mille. m. unde. 1. ps huius gellati offerunt centum millia operati
Sed prius debet augmentari cum aqua sua rubra. a qua traxit
naturam et originem. sicut in. iii. capto edocetur.

Ad lunificandis operatiis faciendos tenentur similis modus in omnibus
Sed loco pulvis thuris vegetabilis. ponat pulvis cameri ter ge-
minati. loti et calcinati. et loco olei lapidis minoris mundi. ponat
aqua pura alapidis predicti minoris mundi abstracta in consuetudine
et odoriferam. et loco pignora gemmati. ponat oculum cameri gemmati
ul lubrici exaltati. et habebis lunificus per amabilem ab omni phis
absconditum et desiderium fac multiplicandis et pectus. sicut de
lapide schisto est expressus. Si uis uirum renouari et corpore summe
conducere. 3. 1. huius lapidis aur sup dicti solui boni aqua calida
et ut aqua renouabit. et fortificabitur iuuentus tua et senectus
nec inter ualebit esse canities si de noluit. Iste lapis non debet
operari. nisi ab illo qui habet scientiam et experientiam aliorum lapidum.
Vel aliam magni chymis. cum requirunt multas expensas. Et con-
sideranti. clare licet.

Vitru. de. vii. planetis gratias. ponendo secundum locum. m. sta-
glicatur. Re. calis. realis. glorificati. ul. Mustenij separati.
uel regimil. rubificati. ul. Tenis calcinati. ul. floris viridis. ul.
orei. 117. ul. pulvis cameri. partes duas. pulvis lapidis omnis coloris
facti de aur crescenti. et Calce muragis. partes 1. miscentur simul
et per minima incorporantur cum aqua clarissima fontis sup azala-
iam. ad modum butiri. vel unguenti. desiccatur et puluerizetur.
et tricomizetur. et ponatur in crucibulo fortissimo perforato lo-
cato sup alio crucibulo. collocato et lutato ut mox est. Inde

Tenis.

1. feni ul. unde feni
uiri. uel salde feni

Angustimatic

Sigamum. luid

clare sunt pper

uide. indicam.

ce. 71

fundat cū folijs. et descendat uinum. Item sic descendat rer. ul. m. et
et quarta uice descendat uinum clar. fundat uinum et similit. uel
cruet. 113. et pice in quolibet metallis uolūis. et fiet sol. Sed fundat
uinum mustum ul. cancri. et pice in eo quolibet metallis uolūis
et fiet lima optima. Sed fundat uinum et similit. et pice in eo quolibet
metallis uolūis. et fiet sol optimus. omnia ista et pice sunt ab illo
qui uidit. et testimonium prebuit. et scit quod testimonium eius est verum.
Quarta optima uinum pice et dissoluatur. et mpperetur. elixir con-
uertat sic est agendum. R. uinum cuiuslibet metalli uolūis pul-
uerizatum. et pone in lapide stode fixo. sup igne ambur. i. cru-
cibulo. et duc cū baculo. et pice pice bullit. et inde remane
ab igne. et pone sup laminas lapidis comutabili. ul. sup azalaia
jaspina quod melius est ul. marmorea in loco humido et soluat
in oleo rubens. si uinum fuit rubens. ul. in alio si uinum
fuit album. clarificet filtrat et iungat eum equali pondere sui
aque. M. rubei ul. albi. et coagella inter cineres in vase pice
clauso ad medietatem ignis. Et habebis laminas rubinas. si uinum
fuit rubens. uel crystallinas. si uinum fuit album. amorphas
et transparentes. De quibus pone. pice. i. sup mille lubrici calidi et
nitidi. et de hoc sup. 100. cuiuslibet corporis uolūis et habebis
cuiuslibet ul. angelus. sicut varietatem tinctur minerali melioris.
Uinum compositum diversarum planetarum ita fiat. R. th. ij. cal-
cis mustum. Floris uiridis. th. ij. et similit. rubificati th. m.
Puluis lapidis gūtibilis. quartas partes omnes. fac descendat ut
superdictum est. Fundat uinum in crucibulo. et in eo fixo.
pice fere pice frusta ul. cupreus. ul. saturnus. ul. pice et statim
liquefient. et mutabuntur in lunam melioris minerali. Et si
uis facere uinum malcabile. R. Calcas mustum et similit.

Et simul al' ximil. et Becht om' ginctoz puluis lapidis conuer-
tibilis. quatuor est. terra ps omz. Simul puluerizetur et trito-
nizetur et miscetur cum aqua puri clarissima. Desiccat. et iterum
puluerizetur. et sic descendit ut. 8. Et descendet intus. pulueri-
zetur subter cu. terra sui pte puluis lapidis comitabilis et totus.
in corpora cu. aqua puri. et desiccat et pulueriza. et iterum fac
descender. et ita fiat ter. ul. m. semper in corporando cum tanto
puluer quoniam est. terra ps medicine descende. Et in quarta via
descendet intus metallum. nobile mundum et valde pulchrum
propter sup mille ptes ipsius fusi. prem. 1. coralli ppari sunt singulis
desin est. Et habebis intus metallez malleabile.

Vitru lapidis conuertibilis puri. In ginctis in elixar magnum.
Rx. puluis lapidis ginctibilis quoniam m. Imbibe ipsum cum aqua lapidis
sensibilis deglutata et insuda ipsum in ampulla. incensa donec
cesset fumus ei. Hoc. n. fiat deus. Postea pone illud in aludel
martis luto. et pone circulus in igne forti. et sublima illud
et reuertetur quod ascendit superius inferius simil. et imbibe illud cum
predicta aqua. qualibet solutio ut bene facit de imbibitione
ipsa. Et iterum et desiccat. et pone ad sublimandum quousque totus
spiritus sensibilis fuerit sublimatus. Postea commisce illud cum imbue-
tibus. n. dissoluti. et quoniam est. n. tantus sulphuris dissoluti. et simi-
distillata utique. Et quoniam est sulphur. tantus Arsenici dealbati.
et pone in ventris phialis. xl. diebus. et fiat aqua pura ut la-
crima. Congella 8. illam. quia. 1. ps ipsius congelati conuertetur
700. ambibat corporis nomenclaturando. De talibus igitur et similibus
ginctiombus inactibat se. ar. vi. disputando cum auro cum dicebat
Ex me sit talis. et talis res. Et si quis dederit mihi bibere vitru. et
cadere non eris. Ex una pte mea facia mille ptes tui. Et cuncti homines

querunt hoc et non sunt ad hoc pervenire / et tunc est facile. Et adeo co-
cludo & omnibus prohibitis / sicut concludit philosophus. per inductionem. ar. Si. cum
viro / est admodum difficilis. Nulla est res in mundo facilis. scilicet
hoc quia est magnus secretus. Et benedictus sit deus qui tales lapides
mirabiles in presentia oculorum omnium gentium in ecclesiis in mosqueis
in sinagogis in domibus. in palatiis. in apothecis. in tabernaculis omnibus
gentibus deus dimisit / in signum agnitionis et cognitionis lapidis memoris
philosophorum immo dicti. Ac si dicant. Ecce signum et principium ut per viam
nostri lapidis desiderari. Magister enim reliquo sapientibus. preter et ultra
quam viam / nulla alia est via. De qua via ait. AR. Una via /
et unus modus est nostri lapidis et istius / et non plures / que via et
qui modus attenditur per hoc sapientiam. apertus. et c.

π.

α

α

α

Incipit primus liber. Quadripartitus.

Secundus lib. fol. 95

Primus liber quadripartitus. In nomine domini. Incipit perhemus
ad lumen et solis magisterum spiritum per
filij phox antiquorum huius doctrine. Idcirco filij mihi prius phoxia
constitit in salib. Lapidib. Sulphurib. Aquis albis. et Oleis ad
lumen componendum. Nec non salib. Atramentis. Sulphurib. Aquis
rubicis. et Oleis ad solis peragendum. Constitit et. In lapidib. et spiritibus
calcinatis. Solutis. Congellatis. Distillatis. et Rectis. ut dicit
phox. Qui nescit mortificare. et seipsum vivificare in semetipso laborat. Qui
nescit de manifesto facere occultum. et confuso. Cessat ab opere. et nihil di-
cat se scire. Illa vero in quibus ista scietia consistit particularit. Sunt. Vix.
corpora metallica. et totidem spiritus. Qui et dicuntur autem vivificantia
corpora. sine quibus corpus non debet valere. nec et sine corpore. Cor-
pora ergo fixa sunt ista. s. Saturnus. Iuppiter. Mars. Sol. Venus.
Luna et Sidera minora. Que omnia. a. Vix. planetis dicuntur. Alia vero corpora
sunt que habent similitudinem speciei metallicorum. solis et lunis. Cum
quibus scietia operatur. ut Talus. Euphor. Conche. marine vel fluviales
piscium. Quorum alia corpora terra sunt que spiritus solis et lune. representant
quibus et operatur ars ista. ut Corallus. Cristallus. Hyacinthus. Bellum arnic-
um. Terra occulta. Atramentum. Ematit. Magnes et similia. Spiritus
et vel autem. cum quibus et ista scietia operatur sunt. Angelus vivus. Sal ar-
moniacus. Sulphur. Arsenicum. Marcassita. Albeton. Magnesia. et Turcia.
In his factis spiritibus et corporibus mediis bonis albis et rubicis. et
salib. et Aluminib. et Atramentis compositis. Hec tota consistit scietia
et magisterium. Quibus omnibus componuntur lapides liquabiles. et plumbi
qui elixir de novis. cum corpora penetrantes. et transgredientes. et in. Vix.
solum et luna perficere transmutantes. et et ipsum Mercurium. O filij hominum.
Intellige hec mea precepta que tibi scripsi. Quia quidam phox sub figura

Corpora fixa que
Alia corpora ha-
bentia speciem
metallicam

Spiritus qui

In supra dictis to-
ta scietia ad-
sistit

Aurum albu et ar-
gentum nigrum.

Ars agens
cuius et sat-
phure uti
debet.

Ma^a compen-
satio de imper-
fectis una.

Generatio auri

Generatio carbi-
culi.

et paucis. aut modico medicamine similes. Ut aurum albu et argentum
nigrum que sola tinctura fixa restant. Unde et facit totis viribus
insistendum est. Et de istis scilicet scilicet lumen. Et si querat ex quibus opat
ars secreta in pilularis et sequit nra. Est venaciter respondendum. qd
ex sulphure et argento vivo detectis et purgatis. Principia duo sunt sup
que actus fundat nra. Et cu ars sit debillior nra pma fronte. et no
possit in omib facili mutari. licet multus laboret. Et hoc qd sulphur
et argentum vivus hnt multas malas ydices. quib nra purgat. et per
multa curricula amoy. ad q uicta ars oio durare no pot. expropin-
quorib q. ne necit. est qd opet. et apta forma facit in paucis dieb
ul' horis. qd nra facit in mille annis. Ut pz in vitro. Propter quod nra
ne in secreta minerali sunt. Sulphur. et Ar. vi. purgata et detecta
p nra. hoc aut no intelligatur. si festina operatio desideret. nisi in
metallis pfectis sicut in sole et luna. in eis no est. ar. vi. detectus
et mspissatus colore sulphure in ventre antique matris. et in eis no est
hinc sulphura adusta quicta p nra cuius est. Terra. n. adusta
sulphura. no adhesit soli et lumen in principio originis cor. qua
si sic corumpisset et defecisset ipm solem et ipam lunam. Quia si hinc
eis hinc p nra scilicet hinc Saturni. Iupiter et Mars. et Sordani-
cum et Venus sunt infecta a principio originis cu hinc sulphura
adusta. que est in eis corumpens et defecans. Tunc nra corpora
pfecta et mfecta est una et eadez. differens tn accide. Et
in ista ma hinc omes pty. Est arg. vi. detectus et mspissatus. et
lore sulphure. in ventre hinc. quod cluit ex ista. AR. vi. in fine
q. libri methoz. Vbi finalit hinc qd qn sulphur Rubrum mundus
occurit. ar. vi. in ista munda et pura sole influit. qd aut
p longa et assidua detectioe nra. sibi finit. Eadez mo gntur
carbimatus. flor hinc in corruptibili mediante sulphur et ar. vi.

Nota
Aurum
et

liber

ad. 6. cōn. diaphana radiatē et tñsparete; et omī alij lapidē.
p̄cioli m̄ cōmptibiles colorē sulphurū variatō. Et qñ sulphur albu
et mūdū occurrit ar. vi. mūdū tñ m̄ tñ p̄mā / Lima m̄fluente
gr̄at ar. m̄ et nō differt ab aurō. m̄si m̄ hoc q sulphur aurī fuit
rubēz. et argēti albu. Et qñ sulphur rubēz cōmptūz adurēz.
occurrit. ar. vi. m̄ tñ i mūdā venere m̄fluēte gr̄atur cuprūz.
et nō differt ab aurō m̄si m̄ hoc q m̄ aurō fuit sulphur mūdūz.
et m̄ cuprō cōmptūz. Quidō uerō sulphur albu cōmptūz adurēz
occurrit. ar. vi. m̄ tñ m̄ mūdā. s̄one m̄fluēte gr̄atur stargūz: et
accidit sibi stridor. q. ar. vi. nō fuit bñ mixtūz cūz sulphurū.
Qñ illo sulphur albu cōmptūz vrens occurrit ar. vi. m̄ tñ m̄
mūdā et fūda maris m̄fluēte. gr̄atur ferrūz. Qñ sulphur nimīū
cōmptūz occurrit. ar. vi. m̄ tñ m̄ mūdā et fūda. Saturno m̄
fluēte. gr̄atur plumbūz. quali differt ab aurō p̄z m̄fici. Et p̄ hoc
dixit. AR. q plumbūz est aurū leprosum. Et et p̄t dici q oīa me
talla m̄fecta sūt aurū m̄firmūz. p̄. g. ex iam dictis q metalla
nō differt m̄si accidit. s. accidit m̄iori ul̄ m̄iori adurēte
sine tēpato. et m̄ hoc gnerunt omī p̄hi. Ex omib; p̄dictis sequitur
quod nō est bonū m̄ corpore m̄fecto. Quia corpus m̄fectūz m̄ sua
grossitie p̄manēs m̄ime virtutēz h̄c p̄t s̄pandī tñz sulphurū factūz s̄at
adurēz accipere comixto m̄fecto et ḡtendū ipm̄ ḡmixtūz m̄fectū
ad suā p̄fectāz n̄z. Necesse est g. q corpus p̄fectūz subitēz om̄q
habeat tales virtutēz. Est aut̄ subitūz qñ ad argētēritatē
vīnū fixūz a corpore p̄fectūz est redactūz. Et qñ ipa argētēritas
vīnū corpus p̄fectūz sūt sit fixa. sicut argētēritas vīnū nō fixa
m̄ ipis corpore m̄fectis. Sed argētēritas vīnū et nō fixa quā
est m̄ corpore m̄fectis cūz sua fuga. et s̄olocatur abstrahit
argētēritatēz vīnūz fixam a corpore p̄fectis et facit ipāz illūz

Generatio
argenti

Cris

Stegni

Ferri

Plumb

Plumbū. Aurum
leprosum. et sic
de alijs metallis

Nota
Aurū.

non
quod illud quod est bonum
in corpore imperfecto.
perfectum per illud quod
est bonum in corpore per
fecto s̄at

Corpus imperfectum
disponit corpus
perfectum ut ponit
conuenire imper
fectū ad suam
perfectā naturā

Tunc corpora diuidentur subtiliora uen ad argenti uinū reducuntur.
Agerat uero uinū a corporibus exahe nō est fixum nisi a corporibus
fixis exaheatur, et hoc fixat nō fixa, at fixum exaheatur
opē nō fixi.

Dicas te mediante
corpore in feno.

penetrant et transformantur / et oio pfecti. Nam du me-
talla reduant ad argetentatē suā. q̄ fuerit. or. vi. Argentus q̄
vini copos pfectus est fixus. cu sit calore sulphureo mēte itur.
decoctus. achene medicari seu separa. Sulphureus no fixa: et
argenteus. fixa in pmo substantie auri / et argenti. sūt substantia
fixa. et talis substantia subtilissima et purissima / est facillime
et remissime liquifactoris ad modum cere. et est fixa sup / ignis
pugnā. Predicta itq̄. sulphur et argentus vi. p dictus coagulatur
or. vi. quod pmanet hōmū. Et ipz in nōs lumificat et solificat co-
uertit. Et et gūtat oia corpora metallica in pfecta ad naturā
pfectus solificat et lumificat. Ergo xp̄dus opat auri in pfecta
ista in paucis diebus ul' horis. qd natura facit in mille annis
Quota in q̄ hunc librum. nūq̄ bene intelliges nec ad effectum
p̄ cui puenies / q̄m clarū videtur scriptū. nisi prius sicut mag-
et nomina nō transposita. aut alienis nōb̄ simulata ad mel-
lectus pueniant opat?

Quanti q̄. corpora purgari debent et mētem redigi. et spūs
mortificari. ac Salu. et Alumina. et Attrita. et ex eis bona
componi et edam. nec nō aqua et olea p̄ corp̄ edamto haberi.
et elixir ex eisde componi. et alia plura p̄cularia cēfici.
et cū ipis gūctis oīb̄ opari. p Capta huius libri in quatuor
ptis diuisa subsequetur p̄ ordines. declarant. Et p̄mo vidēdū
est de Auro. et eius p̄paratione.

De Auro et eius p̄paratione

Auri nomina

Tenr

Tamin

phelus

Libil. Cognata

Theur

eius fige

Auri. sim latinos vocat. Sol. p Arabes Tenr. al.
Tamin. p Grecos febus. Indur Libil. Ebriac. Aia
ebriac. Prognatam. Ethiopac. Thur. et eius figura
Ebriac. O. Samana. D. Gira. P. Ethiopica.

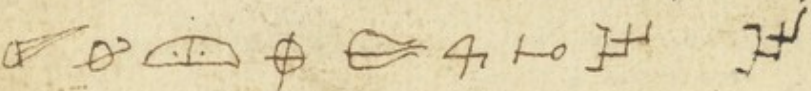

S Indica. 4. als. 1.º Calda. 1.º. Amy. uo est
sua altitudine calidus. Lucidus Croceus. Dulcis. Odoriferus et mas-
culinus. In suo profundo est plumbus terrenus. Frigidus et siccus
In liacibus fetidus et femininus. In uno latere est / es / colora-
tus igneus. Calidus. et Siccus. Rubens Amy. et Acutus. et
masculinus. In alio latere est Stagnus aquosus. flegmaticus
Frigidus. et humidus. Albus et insipidus. redolens et femininus
Est de partibus solis. Item 5.º de se. h. nullus in mundicia. Et adeo non
indiget purgatione. Sed quia multatens sofisticatur. **E** Ideo
purgatur sic. **R.** Salis cuius preparati al. separati. part. 7. Pulvis
lateris antiqui rubei in ripis fluminis repositi vel in litore maris
part. 1. Pulverizetur et tritetur. et prima miscetur. et fac
ipsum morari in medio arborum super tripodes. 24. horis. Et replere
arborum cum carbonibus. et cum minuent superaddere carbones: quo misce-
gato aperiri crucibulum et muenies amy. ab omni generis re pur-
gatus quod in libro isto prognosiz appellatur. **R.** 5.º prognosiz
et de ea laminas terne ad modum linguis. Deinde solvatur plumbum
in vase quod superius habeat modicum forami. ad quatuor folij an-
rei. et super ponatur amy. Ita quod recipiat fumum. Et cum factum fuerit
fragibile: tunc poterit conterri et in pulverem redigi. Tunc **R.**
de eo subtilissime pulverizato part. 1. et Arsenico rubro subli-
to et pulverizetur simul prima miscetur et sublimetur cum cinidibus
salis cuius preparati rubei ter vel quater. Arsenicum resinet ad partem
Et cum aqua fontis clarissima calida separet salsedo a sole. et de-
stillet et pulverizetur et resinet. quia Balil appellatur. **A**lio mo-
do calcinat sic. **R.** Aquam fontis clarissimam. et extingue in ea cen-
tes plumbum liquefactum quousque nigri fuerit. Tunc extingue in
ea aqua laminas auri subtilissimas igitas toacens quousque

Auri nat.

Quod modo pur-
gatur

Prognosiz Arum
Cinacatum

Alia prognosiz

Balil Arum Cal
Cinacatum

Reperit lacrimas Aug
Calcinat in aqua
fieri in qua fuit
Pimentum opuntia
Almarach magis
Pabil

+
Pulvis Anima Aurna
Calcinat in mari

Sal. aum.

Remm.

Sulphuris

in uase terreo

in vegetabilis

possit puluerizari et in pulvere redigi: et puluerizati fuerit et
sic rex dilaceratus appellatur. **A**lio modo calcinat sic. **R.** ^{ad} **Rex d.**
claus. et pone in ca. almarach tritus et bulliat aliquantulum. postea
calefac folia pignora et miltacens in ea extinguas donec leniter
puluerizetur. fuerit pulvis iste munde quia ut pcedens notatur.
Alio modo calcinat sic. Amalgamet ps. i. prognos cum tribus
lubricis. quod amalgama lauet et desiccat. et post incorporat
eius tunc de atramenti puri quibus est lubricus. et confice eus
tribus de gustato donec. **H.** distillat. Sicut distillando.
M. et habebis prognos optime calcinatus. quod uocatur pulvis
cna. **A**lio modo. Calcinat sic. **R.** ^{ad} **Rex d.** pulvis amalgame quibus
uis et mitte in carcerem martis mudo sup igne ambicuz mfini-
dendo desup pulvere lapidis sensibilis separti minde cu uirga
quousqz lubricus et lapis sensibilis exte euolauerit. Et tunc
habebis febus optime calcinatus. quod Tonim appellatur.
Alio modo Calcinat sic. **A**ccipe amalgama factus de una pte
pignora. et tribus ptribus lubricis. et ps. i. pulueris lapidis ignis croci
separti et exaltati: Pulueriza / miltacens simul: et pone in do-
mo lunonis ignita. et statim descendet spiritus angelicus. et clari-
tate sua illuminabit et transformabit tantus corpus solificum.
et recedet. Cum ho nullus uestigius eius apparuerit. tolle ab
igne et pulueriza subit. et re pone in carcerem plecte ad ignem
ambicuz magis. nolendo qtinuo cu uirga martis. et fiet don-
totus carcer sit ignitus. Separa ab igne et pulueriza quia
muenies aut subtilissime puluerizatus / qstitate in amalga-
me ponderatuz resuet munde. quia pulvis thur. vegetabilis mi-
cupat. **A**lio modo Calcinat sic. **R.** amalgama factus
de una pte pignora. et de tribus ptribus lubricis ablutis / desiccatis

et puluerizatu comiser sup azalaia cui puluer isto. R. ptes. ij.
 agnis viui. liquefac m baste utrate. proter mris pty. i. puluis
 lapidis sensibilibz separati et mox gmiscentur ad muerz. quo facto.
 tolle ab igne et pone totus sup azalaia et pulueriza et comiser cu
 pdrato amalgame puluerizato subtilissime quibz bn comistis. ponas
 m ouo utri fortissimi. tribz diebz et luto mineralitatis lutato et de-
 siccato. quo desiccato pone m medio olle plene sulphuris bn pul-
 uerizati et cōpressi. clausa olla et luto mineralitatis obturata
 et desiccata. ponas m medio alterius olle plene calis muer bene
 cōpressi et puluerizati. cepti lutoz cui luto discretis et desiccata
 ponas m chibmo calcinationis. ix. diebz. Infrigidata apant. et
 illud quod muerz fuit m ouo utri diligenter pulueriza. et dissol-
 uas. cui. m. pty aqua abstracte p nasy. a libra. i. salternis
 et m. i. Aquile uolantis mter cineris calidos ut muerz. cum
 perata aqua p nasy. pty dissoluas m simili aqua noua. Et ita fiat
 ter cu tribz aquis nouis. Tunc ponas m balneo marie mter pulueris
 cōpressis muentur plantis. xxij. diebz. et ibi rectificat. et habebis
 Viride sapientie
 Viride sapientie pro cinabrio optim ppar. quod diligenter reser-
 uas m vase pmo bitumie sigillato simplici. Alio modo calci-
 nabitur. sic. R. prognota foliatz ptes. ij. Mellis purissimi electi
 ptes. iii. mstentur simul m vase pmo bitumie sigillato. et ponas
 m uentre plantis. v. diebz. Abstracta mra cu aqua fontis clarissima
 calida mel dissoluatur sicut debet. et melle dissoluto inuenies
 prognota m fundo vasis qd calcinatus. Adde demde alias tres ptes
 mellis purissimi et sic ut. S. Et muerz mpy optime calcinatum
 Dissoluas. m. m. pty aqua abstracte ab aqua uire. et habebis
 aqua potabile
 ipm dissolutus m mpy potabile. quod ualeat ad mtras cōgruandis.
 euaporet aqua mter cineris calidos. et habebis caloz auri. p vno

Calx felis animalis.

Calx i. et β.

Calx preparati.

*Lapis Angelicus glo-
riosus.*

de lapidibz aialibz optime pparat. et vocat calx feli aialitatis.

Alio mo. Calamit. sic. **R.** Amalgama factus de vna pte humani
pignoti. et .i. lubrici. lanata desiccata puluerizata misceat cum pul-
ueribz lapidis aialis. p nepos. an. pte. 7. 3. 5. quibz mixtis et in
corpatis claudatur inter duos carceres qdco luto vegetabilis
sigillat. Et ponat p dies 12 noctes ad ignem magnu arabicu in fur-
no phito: quo refrigerato api et mmeies lapides solistritumiles
et splendidi. Qui lapis anglicus qdco solistritum nout. cui splendor
celi ne faciat. Unde reposito i loco obsuro in vase puio facto de la-
pide comituli de Timilil. Solo nocte impastat. Lume. De quo
lapide et cu quo coponat magnus et firmu dixit. Et est vnum
breue solistritum magisterius de secretis secretor. quod paucis est
stiche reuelatur. **A**lio mo Calamit seu pparat. sic. In .m. pte
aque abstracte p nasu aduab ptebus. sulphuris viridis fixi. fun-
denns. quo est trinitis pte. et .i. salti salentis. Dissolue. i. ptem
pignoti tripliciter gemmati. Prignoti calcinatu. Lubricus dissolue
Separetur lubricus dissoluit pignoti calcinatu. Et p nasu cu lchissio
igne sepa aqua fortis a lubrico. Et in fine augmetur ignis. et lubricus
rubificabit. Rubificato itez dissolue ipm in aqua que ab ipso est
emanata. Et in vase puio fortissimo destructo resuet. pignoti
mo sic calcinatu in domo lunonis in carceret. et ponat in igne ma-
bico. quousq carcer p pnam ardetissime rubescat. Abstrahatur
a carcer et puluerizet subtiliter et dissolue in .m. pte aque
abstracte p nasu. a duab ptebus salti salentis. et .i. angli gungelis
Tunc R. de pignoti dissoluto. pte. 1. De lubrico dissoluto partes.
m. misceatur siml in vnu. cum .viij. pte aque lapidis omni
coloru facto de solo. et simlil. Tunc separe aqua fortis p nasum
cu lchissimo igne et separe fortiter ignis. et mirabiliter rubificatu

*Hic est lapis angelicus
quod dicitur a dlopus a dlopus
tunc cum octava parte
et liquet omni.*



in funda.

in fundo vrinahs. Et aia et lubricus gūgetur inseparabilis. Refr-
 gemma mī puluerizet. et dissoluat. in. mī. p. t. b. aque abstracte p.
 nasim apulne salitatis. ul' Sulphuris fixi fundetis. viridis. salis sal-
 tatis. et magis gūgetis. separat. mī. Dissoluta mī. clarificetur.
 et euaporetur aqua p. nasim. usq. ad sui medietatem. Deinde ponat
 in loco rido et habebis similes lapillos. et fiat totiens quo usq. tota
 mī. conuertat in lapillos. citrinos fixibiles. ad lumē candelle. Ro-
 suet. mīde. quia aut sic p. patis vocat aia glorificata. Finit *Anima glorificata.*
 p. patio aut p. m. quadripartitam.

De Argentis et eius calcinatione Separatione et p. patione.

Desepatione et p. patione argenti p. m. quadripartitam. Sciendum est q.
 argenti p. latinos vocat luna. Græc. Diana / Arabice. Ka-
 mari. Ebriac. Laliana. Indice. Cornu. Ethiopice. Tamin
 p. m. Caldeos. hecaszer. Eius figura latina. C. Ebriaca. D. *Argentis nomina*
 Samitina. Mo. Indica. O. V. Ethiopica. U. Caldea. O. *Luna Diana*
 Græca. F. Nota q. argenti in sua altitudine. plumbū albus *Kamari Laliana*
 dr. terrus. melencolicus. frigidus. et siccus / nigrus. acridus *Cornu Tamin*
 fetidus feminus. In suo p. p. m. d. est aut. aeris et d. Et cum *Fig. f. g.?*
 suis complexionib. totis. In uno latere est stagnicus / aquosus / cum *Naturas*
 alijs g. d. ionib. et stagnus. In alio latere est cuprus cum suis dis-
 positionib. *Argentis de minera a fine purgat sic.* Recipe.
 Mineram argenti. et p. m. ad modum salis. Luna cū aqua et
 siccā. Deinde fac vnu furnellum de luto discretionis. desiccato et
 duro. funde in eo duas p. t. b. saturni cū magno igne de carb. b. b.
 et m. funde sup. carbonem p. t. b. dicti argenti et suffla cum foliis
 et argenti descendet ad fundum cū plumbo gūcta. Tunc. R.
 duas p. t. b. cineris viris cote. et desiccate. Et vna p. t. b. arene sabuli
 fluminis. et fac cineritum magnum ul' cupellum p. m. p. p. t. b. et coque

Cupella

cuius magnus carbonibus. et rector quousque sit bene rubens. Tunc prae-
 sup dictos carbonem ductus pomez plumbum toluer qz cadat incineratio
 Pone desup carbonem magnos et grossa ligna catasli. ut similia fm
 qstutur cinerij. Tunc dimitte terrip bene sufflando fortissime
 quousque argutus remaneat pur: omni re & nca purgatum. et
 si no esset bn purgatus iterum ad cineritum. Luna aduicis
 duisimode calinat. Vno aut mo sic calinat. R. amalgama
 factus. de tribz ptibz lubrici et una luna que lauata puluerizata
 et desupat misceat. cu triplo sui pulueris. sal' con calinati. et ponat
 in dome lunonis simplici tegula copta. ad magnu igne ambicum
 quousque domi duabz horis rubescat. Tunc abstrahat mo. separa
 solfedinez qz ab ipa cu aqua dulci bulliet. Desiccat et pulueri-
 zet luna sic calinata vocat puluerem cancri. Alio mo. Calci-
 nat sic. R. lubrici pfectissime exaltati. ptes. ij. puluis lapi-
 dis lauis. ptes. i. puluerizetur subtili. et misceatur simul: et
 cui isto pulue cinerent. lunc lunc subtilissime in vase vitro.
 facto ad modum pissidis simplici vitumie sigillato. que pone in
 vase terco. lutato luto mirabilitatis. et tate exuberat ignis p tres
 dies nales qz nihil de spiritibz ascendet. et apri vasis inuicis
 luna calinata fixabiles et diaphana. que vocat labana. in
 libro isto. Alio mo calinat sic. R. Cinabubz et pono-
 dei de oleo con. et in oleo mine. Lunc subtili feliato. ptes. i. Arg.
 vi. ptes. iij. et fac bullire oleus et mina cu ligno. et luna amal-
 gamate. et facto amalgamate. lunc et puluerizet et misceat
 cui duplo sui puluis lapidis sensibilis. et ponat ad sublimanduz.
 Spis ascendet. et luna remanebit calinata. Dissoluat euz. ij.
 ptibz aqua abstracte. p nasu. a sulphure viridi fixo fundet et
 stulto saluti. am. Deinde euapora aqua inter cineris usqz ad

gire:

o f o

Pulvis cancri

realign

Calcinat.

o f o

Sal. arm:

medietate. Postea pice in aqua salis cois. et effiacet alba. ut hoc
 et medietate agellabitur; quia luna in aqua dulci distillata p nasy.
 Desiccata tenet et in simili aqua dissolvit. et p oia fac ut. 8. Et
 hoc fiat ter. si tertia vice dissoluta refuetur Luna sic pparata. *Diana*
 na. appellatur. *Alho mo pparat sic.* *Rx.* Lubricus bñ lotus
 et dissolvit in. ij. pibz aque abstracte a sulphure fixo in vidi sim-
 deti. et astuto. m. libra. Et asanguine draconis. 3. iij. Deinde
 sepa aqua p nasy. et. m. rubicunde. Ite dissolvit cum et fac similiter
 hoc fac tribz vicibus. Et tertia vice aqua custodiat. Tunc. *Rx.* de
 lubrico dissolvit ptes. iij. Aquae diamis ptes. i. mittat in vinali.
 cum octava pte aque lapidis gñtibilibz omz color facte de vitro *Ta* — *alcah*
 rim. Tunc sepa aqua. fortis cum nase lechissimo igne. Et sepa for-
 ti fiat ut ignis. Et diamis et lubricus fixabuntur et gñget. in sepa-
 bilis. Refrigerata mñ pulverizet et dissolvit in. 4. pibus
 similis aque pducte. Dissoluta mñ. clarificet et evaporetur aqua
 p nasy usq. ad sui medietatem. Deinde ponat in loco rorido ali-
 quibz diebz. Et pro certo ibi cōcrabuntur lapilli xpallm valde
 clari. Deinde sepa aqua et evaporet sicut pñs et ponantur
 in loco rorido. et habebis similes lapillos. hoc fiat totiens quousq.
 tota mñ cōvertat. in lapillos fixibiles ad lumen candele refer-
 uet mñ de. quia luna sic pparata vocat cornil. *Alho modo*
 pparat sic. *Rx.* Amalgama factus de vna pte lune. et vna
 et semis lubrici. quia lunata pulverizata et desiccata misceat
 cum pulve lapidis sensibilis. pñepos mñ. 3. ij. 5. quibz misis *Vide gñt. 80 a reg.*
 in cuporet claudat in ter duos carceres gros. luto vegetibilibz
 sigillat. Et ponat p dies vel noctes ad igne magnū ambicum.
 in furno phico. quo refrigerato / apz et mñies lapides tritum-
 bolem splendidus / qui lapis angelicus luminis gloriolus vocat *Lapis Angelicus*
luminis

Ad elixir.

cui splendor oculi non facit videri. Posito i domo obscura in
vase facto de lapide et non lapide humifico vegetabili nocte prepa-
bit lumen. Servetur in pane serico / qui cum ipso conficitur elixir magnum
et est unum bonum humifici magisterium. quod paucis est huius scientie
revelatur. **A**lio modo prepat sic. **R**x. limatum argenti quatuor
nobilis involue cum oleo / et pone cum testa aurifabri super
igne ambicuius. Tunc cum iam calefieri cepit. super ponas panem sul-
phureum donec totum comburatur et fiat cinis. Deinde mole cum sale
soluto cois. et assa cum in fornacula nocte una in testa et fiet
alba et munda deo volente. Item si coquantur sulphur in aqua.
et sale liquoris cum eo limatum argenti. et incant in fornacula
nocte. i. et abluatur et mundificetur a sale. et fiet albus.

Preparatio ad cois
et in ioven.

Alio modo prepat sic. **R**x. de folijs lince aliquam partem. Et arsenici
educti. illius quod ardet corpora quantitas partem: et imbue cum
in siml et pone in carcere arcilimato matris viniis duci et
pone in ollas / et hoc cum cinere. ne inclinet. ollas non collocabis
in furno panis. 24. horis. Abstracta materia. mactetur aqua gum-
mi capilloz. et spiritus animalis prepat. am. Donec illud videatur
sicut serpus. Tunc pone illud fetore liquefactum et convertetur
in lumen. **A**lio modo prepat sic. **R**x. Extingue domus acris
liquefactum. 50. libris in aqua fontis. Et ad quilibet librum
aque apponatur. 3. i. Sulphur vel Arsenici. Tunc argenti cal-
cinabis et demigretur lauetur cum aqua. et affertur cum sale
et dealbabitur.

Stam-

Alio modo prepat sic. **R**x. Cinerea limba foliata
alba / cum arsenico sublimato albo. et sublimata tribus vicibus
arsenicum super ipsam. et erit optime calcinata. Ista est calci-
natio generalis omnis corporis. Si cum isto arsenico sublimatur lima-
turum velis quater. et postea calceat **Beel** lota in carcereatur

Calcinatio omnis
corporis

Argentum ex pre-

et affinitate arsenicum ut habetur
in tabula

cū rabis distillato in quo fuit dissolutū sal cōe. Alumē [ame
 ni. ar? Sal alkali. m. 3. l. ad libz. 7. aceti. Et tunc desic-
 cata in bibechū cū oleo albo uolanti et funderet. esset diama-
 optima in omni uisio et examine. ¶ Alio mō pparat sic.
R. De angelo purgato. p. anetiz. Et sic folia ad modū unguis
 et amēta in carcere maris cū puluē feto de. vij. ptibz salis cōis
 separati. et una sanguis draconis. clauso in carcere. Funder quia
 cito funderet. bñficio salis. Deinde ter et pone in furno panis per
 dies nūlez. Et postea abstrahē calce hinc. cui nūme par tūciet
 Deinde sublimet cū medietate sui. ar? optime sublimati. et
 resuet quia sic vocat. hecazzet. ¶ Alio mō calcinatur sic.
 et reducit ad pondus auri. ¶ Accipe taciā fēriz. et sic cum
 semiplena de Alumē doctōia. calcinato optie compso. Deinde
 pone unū frustū de limaturā angeli purgati. et sup limaturā
 pone cinabrij frustū. qd fuit coptus in. 4. capto secundū libri Vide cap. 4. de
 hui. Et postea madefactus in gfectione frusta de oleo albo uola- uolū libi
 tili et lapide zozalis. Tunc cope ipm de simili limaturā. Lima-
 turā tñ sit eiusdes ponderis cū cinabrio. Postea cope cū pācto
 Alumē. meliori modo quo poteris densato. et sic impleat taciā
 luto vegetabilis clausa et sigillata. desiccata ponat in fur-
 no p̄hico. Et da sibi ignē lēhissimū successiue augmētando
 usq. ad 4. diē. Ita q. in fine hui. quāti dū sit ignis fustionis
 et sit n̄p̄ncipio usq. ad finē p̄ductus p̄portionatibz apporcion
 uniformi difformi. Sicut est proportio solis gradibz apuncto
 sine minuto capricorni. usq. ad p̄mū m̄m cancri in specm recta
 Tunc taciā apta mūciet clausa cinabrij gūerfo in auz albz.
 Fac ipos trāstir p̄ amētiz. Lima sic p̄pata requirit in omibz
 amētatiōibz quarti libri solifici notat. ¶ Alio p̄patur sic.

hecazzet

Alumē vocat

Vide cap. 4. de
uolū libi

Dissolue amalagma factus. de duobus. 3. ouisq; et sex lubri
 et in aqua abstracta a sulphure viridi fixo fundeti. et stulto. sal
 tati ant. ite. 1. et si ore no dissoluat. pone sup cineres calidos.
 et dissoluat. congeila ad lectus ignis. postea pone in crinibulo cui
 modice lapidis sensibilis et borace. in petra ant. Et funde et
 habebis argenti fixi de pondere auri. q se solo substat. cenie
 tur et in omib potest poni loco auri albi incrementationibus
Aliu ppar sic. **R**e. Salis cui sua humiditate qtuq; m et ten
 optime inter duos lectos. hui fac vnu stutu hunc laminare
 et sic in vase terro forti pone. et ipm supus claudere. scd modico
 foramine in medio dimisso. et sic cuba in medio ignis medio
 cris. xij. horis. Extrahatur inde latine quia diminuit sunt
 quantitate et pondere. Et istud regimie fiat totiens cu simili
 sale. laminando et desiccando. et puluerizando sicut moris est quo
 usq; sit forma alba sicut nix et igne no diminuat. Reducant
 in corp; cui. 4. sui pte puluis facti de stulto salati. Lapidis
 sensibilis. borace in petra. Et habebis aur; albus p simili modo
 Lamine Venenis pnt calcinari. Et sic terminatur. ca. 24.
 de luna. Et p usqueq; cui co claudere tota ptra speculativa
 in metallo. **E**xpliat de quadriparta.

vide s. in l. iiii
 de oesa. fol. 42.
 Plutonium

Zool. Saturni
 fenor. Sabatay
 Kalazam. Je-
 on. Zalan
 Dnus terre.
 Plumbi natura.

De Separatione et pparatione Saturni

Liber de separatione et pparatione Saturni sm quadripartam.
 Plumbum vocat p Latinos Saturni. Per Arabes Zool.
 Per Grecos. Fenor. Per Ebricos. Sabatay. Per Caldeos. Kala-
 zatram. Per Indos Zimilil. Per Ethiopos Zazar. Figuram
 cuius latina. H. Ebrica. B. Samaritana. **Γ**. Greca.
A. Caldea. **⊕**. Ethiopia. **♄**. Indica. **♄**. Et cum dñs
 terre appellat. Plumbum g. est in sua altitudine. Argenti mign.

molle et terrey. melancolicus frigidus. et in. 3. siccus. Et siccum
 in. 2. Albus in. 3. Aerius frigidus et feminus. In suo profundo est amf. ☉
 Aerius. Sanguineus. Calidus. et in. 3. humidus. In. 2. Catinum.
 In. 3. dulcis. odoriferus et masculinus. In primo latere est stagnum. Dulce.
 aquosus. flegmaticus. frigidus. et humidus et albus insipidus. re-
 missus. et feminus. In alio latere est. Es. Iguis. coloratus cal-
 dus et siccus. rubens. amarus. acutus. et masculinus. convertitur. Amarum.
 Facilius in argenteus quod in aliud corpus. Deinde in amf. Est. n. Aurum est de par-
 ac prius Saturni et non al. Ideo est amf. et argenteus essentialiter vires Saturni
 nobile. et est corporis ponderosi. et motus tardus. Et Ideo aptius Plumbum essentiale
 dicitur hinc appellatur. et est perfectius tractatur. quoniam primo recipit Perceptionis timore
 minus amittit. Et ab eo dicitur argenteus. et ipse est eius causa. et ex plumbis fit
 conficitur ex caliginis et Cerusa. Et amaro minus. que sunt Aurum
 materia omnis lapideus preciosus. Et aliqui ponitur loco sine crescentis Arma. Puerilis.
 virgines separare ad lapidem et non lapideus. minerales. Vegeta- virgines
 biles. animalem. Componitur ex eo solo ignis fortitudine me duntaxat Sapi conuersabilis
 conficitur lapideus convertibilis. Qui est principis fundamentus et Principis virtus
 origo omnis lapideus preciosus. et lapideus et non lapideus maioris phos-
 ad luminis et solis hinc operatione perducenda. Et quia est eiusdem Plumbum calidum et
 nature cum antimonio. Ideo ab ipso dicitur cluxus magnus. ad ru- cum Aurum.
 bens et albus. ut suo loco apparet. Iste vero existit in insensibus
 hinc in dactylis in hinc mortuis. videtur. Vocatur leo viridis quod Leo viridis
 sub figura tenebat. senex iste in manu sua clausus et sigillis si-
 gillatus. De quo componitur unus lapis et non lapis minor moder-
 nos famulos. qui habet natus et virtutes convertendi lubricus in msi-
 minus in speciem luminis. et solis hinc. Ex ipso et plumbo sunt aqua. ex plumbum sunt
 et cum ipso tenet. ar. vi. et cum aqua conueniens est fieri. quoniam et Aque teretes
 cum co miscet. non separatur ab eo. et melioratur. Cum cupro datur arg. uic.

Plumbi purgatio



Deus terre.
Separatio

Pulvis lapidis
ferreus. Breve
ratio

habet et aliquales goudahy cu angelo / excepto q ignis fortitudine
auuidet ab eo purgatus aump et argutus. no potest sociari cu auz
net cu ipo pt meliorari / nec ei coagulet. Gms nngz olfactus cal
amar aump. et coagulat. ar. vi. Et fit ex eo elixir magnum unde
cocludit sic. Saturnus est altior planeta in superiori astronomia. Altior
et propinquior. Inter cetera metalla. nuncupatur ab omibz phis in
emignatibz et figuris. ut p magnos no bene agnoscat. Sa
turnus huius quadripartita purgatus sic. Funde .x. qualibz uice
extingendo intus puluerem. lapidis viui marmoris. Post funde
ipm et picor. sup ipm fluxus. par puluis lapidis albi. Et par
puluis salis salinis. osais. om. amixtoz et sepius. Et hoc fiat
ter ul quater. Et habebis ipm albus in durituz. et opte purga
tum. Sed si extinguitur in aqua ipoz. s. dissolutoz. pulueris
esset opus. Plumbus sic purgatus dms hie appellatur. Separ
et sic. R. de eo ppato qmz uis. funde et addo. q. prem
aque lubrici. i. Cigznar. propr. bene loti. Diuide pone in
uicello et pulueriza et ter sup marmor cu equali ponder
puluis lapidis salmatini albi minialis separati. i. the. geminis
don. sal nigrescat. Tunc mundifica ipm a sapore salmatino.
cum rabis albo fortiter et faci et itez ter cu equali ponder
pdicti puluis. et sic ut sup in mibz alba. petetissimo magdie. et
cogrediet nigredo eius. et de pumbz. a sulphur corrupte et in
gredime. Tunc cu aqua coi bulliet separati a sapore salmatino.
Remota g. cohitioes ipms et bullitiones ut prius. don. mucia
plumbus albus et mundus. uelut argutus. pulueriza et sua q
puluis lapidis ferreus uocat. Prepat et sic. R. puluis
lapidis ferreus qmz uis et mobile semel. cuz adipe fixa. mahu
rusticoz. et pone ad fundendum in carcon maris. quo fixo.

pone in igne inverso furni reverbentibus. et sit ibi quousque pen-
 guedo evanescent. Tunc abstractus et fac velleus et mundifica do-
 mus martis. Et iterum funde in predicto furno, quo fixo. Imagatur
 cum radundez salis albi mineralis separati bene triturati et ducatur hinc
 inde cum ferro curvo, quousque sit redactus in puluerem album ut-
 cinis. Ita quod nil vniuersum in eo appareat. quo refrigerato lauet asaper
 salmatino quousque nil salcedinis in eo inueniatur. scilicet siccatus munda-
 buer. Saturnus sic preparatus vocatur pulvis lapidis et cinis. *Glou Pulvis lapidis et cinis*
 ficatone eius. *Re.* Litargirum puluerizatum et tricomizatum ptes. 1.
 Robis albi degustati ptes. vij. pone litargirum in vase terreo in-
 terato, et munde desuper predictus accutus et nolu bene cum manu.
 bis ni ter in die. et litargirum dissoluet. dimitte residere et di-
 stilla filtro et in ampulla vitrea euapora accutus cum cineribus
 quousque. *iii.* ptes accuti fuerint euaporare. Tunc abstrahere et distilla
 filtro in vase terreo interato. Ponat vas in loco humido frigido co-
 ptus: mueres in fundo vasis lapides xpalinos diaphanos. fixa-
 biles ad lumen candelle. Evacua accutus et resua lapides illos
 iterum euapora accutus, usque ad medietatem et distilla filtro. et
 ut *8.* Pone in loco humido. Et hoc fac totiens, quousque totum
 litargirum sit gissum in lapillos diaphanos. resuet inde Plum-
 bum sic effectus vocatur *Coal.* glorificatus. *Condamicta ei* *Coal glou fteas*
 sunt plurima. De eo namque edificat litargirum hoc modo. *Re.* vni litargirum gaudi
 quintale saturni. et sua herbe vocante lapidum accutus. al par-
 della. *z. 1.* Cmolce. *z. iii.* totius cmolce et in corporetur
 cum succo predicto. Deinde fac fossam in arena (saturni) fundat.
 cum carbombis. et cum fixis sunt dicta mixtura super quam fixis
 purat. super oia medietate de oleo. *qm* maboluz. et fac quedam
 turra. que auferat cum mordacibus et habebis litargirum

placaznem

cerusa

plumbi optice gatus; respuet munde; qui vocat Kalaznem:

Corulaturni una conficitur. **Rx.** acetuz fortissimu; et pone in olla vitrea. et pone intus de tappis incensoz. et desup pone laminas plumbi tenuissimas; et fac p modum qd no tangat acetuz. olla sigillata ponat in ventre phantis. Et de .x. in .x. dieb; requir ollaz. et rade laminas. quia ibi mucus cerusoz ponderosum album.

Alr. Conficitur cerusa plumbi. Funde dñz ignis cur. 3. pte sui. aque lubrici. i. H. et raze ipm quousq; cohitat in lapidem fenoris. i. funde ipm. et extrahit. iij. (vici) in aqua lapidis salmatini fixi. fixibilis gata aceto albo. mix fortitudinis distillato. et dis fitor et magno sepat ab eo. Tunc adde sibi. tertiam sui ptem aque lubrici pfectissime mudat: et tritura; et lava; et desicca et adde sibi in duplo sui salis cois cochi. et pulveriza et pone in carcer gross. discopto: et pone intus igne ardentiz. et suffla suaviter usq; quo aqua lubrici evanescent. Postea ten et pone in olla obturata cu luto sapie. et mitte in ventre dñcomis nocturna. nunc exhe abunde et lava cu limpidissima aqua bullieti quousq; salido omib; modis fuit amota. Tunc desicca quia pro certo habebis calcem nunci candidior ut argenteus; ponderosus ut aurum. Dissolve cu aceto albo degustato rectificato. ad .viij. ptes acetri. pone vna pducta calis. et pone in ventre phantis. Postea evapora acetuz et gella: sicut giffia plumbi supius notan. p certo habebis lapillos fixibiles similes talco lunifico. Et istud vocatur Almatich. lunificum: **Ad ceraz. plumbi et minii conficitur sic.** **Rx.** Cerusoz prima ul. 2. ul' coez. et misceat cu modico in. vino pfectissimo depurato; et pulverizet simil quousq; ar. viij. sit ex toto destructus. Postea mitte illud in vaso luto sapie optime clauso. et mitte illud in ventre dñcomis bn ignito et sit

furnus reverberationis

Almentes lunifi-

cam:

minium.

furnus reverberationis

ibi. 24. hōis. et mīnues rubem et bonuz: Minium citrinuz
 et rubem ex censa alba. hoc mō gfiat. Include in olla rudi
 puluē censi albe. et pone p̄ dies n̄ales ad magnū ignē et mīu-
 nēs cū rubicū daz. Si uero cū citrinā uolūis imbibe cū de
 mibis rubeo degustato. duobz ul' tribz uicibz. et desicca ad solem.
 ul' ignē. Inde pone ad ignē in domo martis. et reuelat uingit
 et in modica hora intus et extra citrinat: quia luna et uenē
 op̄e citrinat. In tali minio sol ouis ualde pulcr. ut in sequenti
 appēat. **Cama** Saturni est lapis pulcherrim⁹ qd̄ occultus
 eius appellat⁹. Et est quedā tella ualde subtilissima soli p̄similis
 que ferro tollit⁹ qn̄ saturn⁹ igne fortissimo soluitur in furno
 transuerso. hoc ad solis tincturaz et pondus attestat⁹. eo qd̄ fixa
 est. Et habet tincturaz solis in pondere et tinctura. Et carne solis.
 gfiatur. cum et p̄ma cama solis rarissime habeat⁹. et ista cama
 saturni nulla indiget p̄paratione. **Associatio** ei⁹ cū. ar. vi.
 R. Lapidis ferreus p̄p̄t⁹ uis. et pone sup̄ ip̄m fluxus. 3. p̄m sui
 aque lubrica p̄fectissime m̄dat⁹. et tene et imbibe cū aqua
 salis cū fluxibili p̄p̄t⁹ et soluti in aqua sup̄ marmor. et hoc.
 vi. uicibz desiccando puluerizando et imbibendo. Postea ibide
 cū aceto degustato. alijs. vii. uicibz. Demde cern cū aqua alu-
 minis lamem⁹ p̄p̄t⁹. et pone sub fimo. 6. dieb. ip̄m nā soluet⁹
 in aquā clarā subtilissimā et odoriferā. Jam qd̄ maritatum
 est. ar. vi. cū plumbo. Sic et pot̄ maritari cū limatum oīz
 corporū. Et si p̄cessus fuit ad lunā loco plumbi pone stragum
 et soluet⁹ cū sale cū et distillet sicut plumbus. Demde solue cal-
 citinuz. rubificatus. p̄p̄t⁹ in urina pueri. et distilla. iii.
 uicibz. Postea pondem. de omibz. aqua citrinat⁹: et mīne cū
 libra. i. aque ar. vi. abati cū plumbo. et mitte sub fimo. tribz

Cama

Lapis ferreus
 de quo fuit 1464
 et reg.

dieb. Postea distilla semel. preciosissima aqua ar. vi. clara, rubens
mixtam a trinitate. Cogella eam ad calorem solis. Probatio huius
pulvis hoc est. Rx. 70000. 3. Eius Plumbi Stagn. et Argenti
et funde. Et pone sup. 3. 1. ducti pulvis et in solem transformabit
non meliorem. hoc assit Archelaus summus alchimista. O lector
non mireris. quia posui tot duobus. auctoritatem plumbi. et
aliarum rerum requisitarum. ad hanc artem. hoc dico feci quia in hoc
ope philosophi pertractant per ficto modo totalis transmutatio metallorum.
et util. compositio omnium lapidum philosophorum approbatorum alchimistarum
et per hoc qui sunt divisi lapides et diversae medicinae requiruntur
diversa res et praeparata. Et ideo per obscuritates huius clausulae mitti
misi et insinui. et per hoc exortet credentes esse tamen omnium lapides et non
lapidem. Discernit per decem. et credunt dicta omnium philosophorum omni lapidi
ad aptari. quod est impossibile. quia per divina quoniam mediantur.
per se lapides invenerunt ipsum in divinis scriptis. ab ipsis elementis.
Scheris. et cum ipsis elementis. Mercurius capietes. et ipsum. Al. in la-
pides et non lapides omnes perducetes. et secundum proprietates illorum non
lum non abant. lapides diversis nominibus. Cum sit capis fugans
et metaphorice locutionibus. ut preciosus tanti lapidis de facili non
haberetur. Aliqui invenerunt ipsum lapides in mineralibus. Specibus
medicinis purgantes calidantes. Dissolventes. Inhumantes. Distillant
et cum ipsa aqua. Al. capietes. et ipsum. Al. in lapides et non lapides.
mineralium generantes. Et huius aliter quod primi non abant lapides cum verbis
obscurissimis. et figuris secundum proprietates mineralium. aquibus lapidem
componebant. Et domus non in diuinis sed filius sacre esse promulga-
tum. Aliqui invenerunt ipsum in vegetabilibus. coagulates odoretes
dissolventes. et congelantes. desiccantes cum mineralibus colligantes mol-
lificantes. et cum ipsis liquidibus. Mercurium in lapides et non lapidem.

vegetabilem conuertit: Et hij et diuersi ap mis. et secundis. Alij
ignotis uocabulis appropinquat vegetabilibus etiam rebus requisitarum
sumptis ipm dilucidauerunt. Et no essent discordes amicissimis filijs
huius artis. Isti q. archana et secreta misteria ducunt multos in
errorum. quia licet sint elixir de similibus materialibus. dissimulatur
pparatur. Et hoc ideo quia misticos omnes approbatores p hoc cum
practica ptractabo. ponendo pparationes omnes sicut rectas vias et ve-
ritate Et sic finit capitulum de plumbo.

De ioue et eius separatione. et pparatione.

Liber de separatione et pparatione iouis. sicut quadruplicem *stani nomina*
Secundum est qd Stragum p latinos vocatur. Iuppiter. Et per *Iuppiter, Anubis*
Arabes. musteri. Per Grecos. fetonta. Per Ebricos Terzedech. *feronta, Terzedech*
Per Caldeos Kalmatar. Per Indos. Xaphil. Per Ethiopes *Kalmatar, xiphil*
Paxax. figura latina. hoc est. J. Ebricea. II. Samena. *Paxal*
J. Greca. A. Caldea. C. Ethiopia. G. Indica. *Fig?*
J. Et ceteris dijs acris appellatur. Stragum q. in sua altitudine *Dominus acris*
est argenteus nigrus. natus. fridus. et *fridus* *fridus* *fridus*
aqueus frigidus et humidus album. In alio latere est aurum acrum
humidum et calidum. croceus sanguineus. dulcis odoriferus et mas-
culinus. Est q. habilius ipm in aurum vel argenteum conuerter. q.
in aliud corpus: quia facilius est ad latum qd ad fridum corpori
pneire. Est. n. de ptho iouis et eius n. est calida et humida. sed
est minere calida. Quia ei complexio corrupta est. qm sulphur
vincit ei. in minere. Et ideo in ipso est stridor et est festine
salutis. Et ideo si ab eo. has infirmitates quas abstruxit. conuer-
tatur in argenteum deo volente. et ipm recipit tinctum et dealbat
cuprum proprium cum paucis medicamentis dealbatione firma. quia est
ei singulare. et recipit tinctum firmam rubedinis. et fit ex eo sol-

optimi. et facit eū co aqua acuta / ut tingat eū co. ar. vi. Con-
uenit eū auro et et ferro. purgat sicut plumbum. et tunc uocatur
sedech. Separat sicut plumbum. et tunc uocatur musteri. Preparatur
sicut plumbum. Et tunc uocatur Fetonta. **G**lorificatio ei. R.
Lapidis fetonte pte. 1. Aquae uide gualis rectificat. pte. 6. ponat
in aqua in vase vitri eū amplissimo collo. et desup pāctus pul-
ueris. et mina ter in die cū spatula ligni. et fac in omib sicut in
glorificatioe plumbi dictus est. Et habebis stigmā glorificatus. Cuius
denotatio dicitur kar mator. **C**ondimenta ei sūt plurima.
quia de eo fiat Litargirum. Cerusa. minium. Azarco. et Scoria
et oia ista cōstituit sicut de saturno. Nisi q loco aceti ponat aqua
uiter uniusalis. i. infinita. Associatio eius cū M. a. cui ar. vi. cū
sedech: Finde ipm et extingue. **S**ign. i. aqua lapidis seu sibilis pre-
pari et dissoluti in aqua dulci. et h. Th. 1. 5. lubere pfectissime
mūdare. i. H. gema cos. sicut gemitat aia cū corpore lana.
Desiccat. et pulueriza. Et cū eo pone. Th. 1. pulueris lapidis lu-
brici. 6. exaltat. i. H. sublimari. teneat in simul super
azalarum quā pone cū materia in loco hūido sine puluere et
uento ad distillandum. i. soluedum. Aqua aut in recipiente su-
scipit. et omi die. 6. cū pistillo fortiter ter | don. sua mā.
dissoluat. Et sic facies donec tota mā. fuit dissoluta. et si aliq
res metabilis remanet insoluta imbibe eaz cū aqua. que ab
ipā mā. fuit emanata. et hoc sup marmor. quousq totum
dissoluat. Tunc pone totā māz in vinali et alembicumz desuper
et pone ad distillandum in lete igne. et distillabit aqua clarissā
quā hui. Et quādo cessauerit distillare. da fortem ignē ut bñ
calcinet. que calcinari debet: quia infra vinali cōtinetur.
Et in frigidato remoue ab inde: Et si coly nō fuit bñ alba

de sedech lib. vi. 2. lib.
et semis

calinet in furno ruberatiois/ quā calcinata et alba imbibit
 tū p̄ducta aqua. sup̄ marmor. et pone ut prius in loco hūdo. ad
 dissoluēdū. Et q̄n̄ dissoluta fuit pone in vinali et distilla ut prius
 Et itē imbibit calēt. et imbibit eas ut prius. Et sic facies quousq̄ tota
 aqua bibet. et nihil viui datatis in ea remanet. Tunc inuicē
 lominā xpallmā in fundo vinalis firmā et fixā. Cui vna p̄s
 cadit sup̄. 100. N. Ista opatio attribuit magro. Arnaldo de villa
 noua. que dicit in summa sua alchimie. quā fecit p̄testamto: et
 scimus quia testimonius nrm̄ verus est. et sic finit capm̄ de stegno.

De ferro. et eius separatione. et preparatione.

Liber de separatione et preparatione ferri. s̄m̄ quatripartitū. Sae- *Ferrum nomen*
 dus q̄ ferus s̄m̄ latinos vocat. Mars. Per Arabes Marret. *maris, marret*
 Per Grecos. Περζις. Per hebreos. Madym. Per Caldeos. Sctibon. *Dirsiel madym*
 Per Indos. Tēzimil. Per Ethiopos. Cemel. Est cuius figurā lati- *scribon Tēzimil*
 na. A. Ebraica. יד. Sarracena. יפ. al. Φ. Caldea- *emel*
 r. Indica. 𑂔. Ethiopica. 𐌪. al. Χ. Greca. Ψ.
 Ferrus est in sua altitudine. Et igneus. Colentus. Siccus. et Cal- *Etius fig.*
 dus. Rubens. Amarus. Acutus. et masculinus. In uno latere est
 sanguineus. acutus. calidus et humidus. dulcis odoriferus
 et masculinus. In alio latere. est plumbeus. trivisus. siccus et
 frigidus. masculinus. acidus. fetidus et femininus. In sua
 p̄fundo est argutus viuis. et est de p̄tib̄ martis et est maximus
 absconditus. In ductorū sapient. v̄. de India. inter cetera cor-
 pora ferum eligit. quia cito et leuiter facit suum opus. Fundit
 aduersus diuersimode. *Arx.* In libro p̄fecti magisterij fundit *Nunc ferri fu-*
 cū sic. R. Sal. ar. Baum. Metu. Attinmēti. Aluminis *siones*
 lamoni separat. m̄. 3. m̄. et 3. 7. sup̄ p̄ur̄ aceti albi vi-
 nacci. th. m̄. 5. et pone ad solem. 7. dieb̄ donec in eo tota

matris soluat. Et quanto plus steterit melius erit. In isto aceto extime
 quat laminas martis tenues multociens quousque sint albe sicut argenteus
 de vena. Limetur subtili. et recipe limaturam eius et lana cum sale
 et aqua tociens quousque albaurent alba sicut argenteus. Desiccat.
 et R. Istius limaturam ptes. 1. Et ptes mediam Arsenici separati et ppati
 ista q. limatura sit una ps. et Arsenici. media. Misceantur simul
 ponant in athamoris calcinationis. 24. horis / et fac descendere cum
 oleo. et intro p botum barbatus. Et ptes combur. ut prius et fac de-
 scendere. et hoc fac tociens donec descendat albus ut argenteus
 marret. Istud ferrum sic desansum vocatur marret. **A**uicenna autem fin-
 dit sic. **R.** Oleum coe oleum clarificatum et extinguit in eo plumbum
 liquefactum. 50. libris. Postea filtro distilla et in eo extinguit
 laminas tenuissimas martis. 20. libris. Concede cas forpias.
 ptes subtilius potius. Deinde fac amalgama. de plumbum et argento
 vi. an. quod ablutis et desutatis pulueriza. Et cum pducto pulvere
 amictu laminas martis pductas. in crucibulo ferri. et claudere cum
 luto mirabilis. i. mirabilis. et cum folijs magnis in fornacula
 funde. Et hoc tamen facies quousque fundat ut argenteus. Tunc
 fac de eo. laminas tenues et amictu cas. cum pulvere facto de la-
 pide Lani. exaltato. et alkali ppati subtili an. in crucibulo
 et funde. Hoc fiat tociens quousque fundat argenteum. rectum.
 quia tunc Paris vocat. **D**amasceus fundat cum sic. **R.**
 folia ferri tenuissima. et argens et extinguit. m. libris in capi-
 tello facto de cineribus vitis quousque sint albe velut argenteus.
 Tunc amictu ipsas cum pulvere malorum puniceorum. rectum / et mir-
 bolanorum. an. et clauso carere. solue ad magnam ignem et fiat
 ter. Tunc fundat semel cum arsenico subtili. fixo fixibili. quod
 vocat Sulphur albus. ptes. Et ad unam partem pducti arsenici. 20.

Terri in argento
 mutatio

ptes ferri fixi p̄ducti. q̄t̄ t̄ransmutabz in lunā mūnāli meliorem.

Domini de p̄cedenb; f̄m̄dit̄ cūz sic. **R.** h̄matūrā martis et f̄m̄ —
 do ^{cūz} **cc.** iij. p̄t̄is arsenici rubei ul' cū t̄āto arsenico citrino q̄d̄m —
 f̄m̄it̄ h̄matūrā. et combūm̄t̄ in vase vitreato cū igne forti. Et hoc —
 fiat ter. Deinde lauet̄ cūz aqua. et desiccat̄ in vna quaq; gubst̄ionē
 Postea m̄pasta cū oleo et comisc̄ cūz. vi. p̄t̄is niri. Et pone illud
 in bodega et f̄m̄de. t̄n̄ ut̄. s̄it̄ des̄m̄. et m̄isc̄at̄ cū t̄āto sui ar —
 senici albi in vna quaq; fixiōē p̄uat̄ in canali. Et hoc fiat t̄m̄
 don' fiat albus. et molle. Deinde gūge illud cū t̄āto plumbō.
 q̄d̄m ip̄m est. quia h̄m̄ificat̄ in igne ut̄ argētū. **Sant̄i Thom̄**
 de aquino in florido f̄m̄dit̄ cūz sic. **R.** h̄matūrā ferri puram
 lotaz. et ḡm̄isc̄ cū t̄āto sui de arsenico sublt̄. albo. et p̄p̄t̄ boraci
 et mastis puluerizati. et pone in crucibulo. et bote barbato. et
 fac descendere. Itē fixiōēz sup̄ ip̄m cū borace. et m̄tro decies
 et habebis ip̄m lōm̄ et albus. ut̄ argētū. fac de ip̄o laminas
 tenues. quia tunc vocat̄ m̄adim. **Alr.** f̄m̄de cūz sic. **R.** la —
 minas ferri candētes. et sup̄ asperge de h̄matūrā cris existēdo
 sup̄ testā de carbōib; arētis. et ip̄a lām̄ia vi. h̄matūrā cris
 p̄forat̄ minutissime. et fere mixtū cū cadet in testā ip̄m ḡ
 cohaet. et cū igne cinerūz purga. et habebis ferūz dulcē clau —
 dit̄ h̄m̄a. **Alr.** f̄m̄de cūz sic. **R.** h̄matūrā ferri puram.
 Et cū arsenico citrino edibet. al' edūm̄. abluet̄ et siccā. Et cū
 m̄t̄ et oleo decies in quolibet fixiōē pasta ip̄m cū sequētib; pul —
 uerib; ut̄ pullul. **R.** pulvis lapidis cōūtibilis des̄m̄ pulueris
 Lapidis sensibilis p̄p̄ari m̄. confic̄ cū oleo. correcto et c̄m̄. et
 in canale de ferō p̄uat̄. et fiet albus. et dulcē. ut̄ argētū. F̄m̄de
 ip̄m. cū. s̄. p̄t̄ib; s̄ous purgati et rectificabit ip̄m. et confla —
 ip̄m cū t̄āto h̄m̄a. et fiet bonū. **Adūna** f̄m̄dit̄ cūz sic.

Thom̄
 20

℞ alba bona q̄m̄ ius et p̄sta opt̄e in mortario ligneo cum pistello
ligneo cuius sale cōt. et alumine lamenj separat̄. m̄. Et in aceto distillato
sic bullit in quo lumen subtilissime calidat̄ extinguit̄ quousq̄ sint
albe ut argenti. Tunc amicta cas in carcere q̄tos. cū euforbio et cana-
be puluerizat̄. m̄. Et clauso carce. funde. Demde luma subit̄. et
℞. de limatura ip̄ius. ℞. i. pulvis lapidis fendi. ℞. i. pulvis lapidis
misteri. ℞. i. misteria simul. et cōficiat̄ cuius m̄. et dīco cor cor-
recto. et in carcere. desiccat̄. et demde clauso carce. fundat̄. x.
quolibet vice extingendo. in aqua salis cōt̄ p̄pari dissolui in aceto
albo. distillato. In quo aceto. sint dissoluit̄. z. n. mellis distillati
et habebis. m̄. m̄. m̄. et. 5. candidissimi argenti. substantie
om̄e iudicis. Dicit q̄ ista est melior p̄paratio alia. **C**ysber-
tus fundit cuius sic. ℞. lumen fēri subtilissimas. et fac ip̄as
igni. Et q̄n erūt bene albe pone desup magnesiā puluerizatā
et fundetur. Et dix. ip̄e in libro suo. quia ista est melior p̄paratio
alia ad argenti. **P**lus dicit q̄ pro novo debes fundere sic
℞ Limaturā fēri et luma cū aqua salmāina. qua desiccata
Luma cuius rubis ruber calido. mire fortitudinis degnat̄ in solē
calido terendo. et desiccando. sup azalaum. dener fēri rubi-
scat. optime tunc pondere ip̄m et adūge ei equale pondus
sui de arsenico ruber subli. et m̄ste p̄ minima cuius tanto lapidis
sensibilis dissoluit̄ q̄m̄ est arsenicū: sublima tota et semp̄ hū-
militatez recipiendo. quousq̄ tota m̄. remaneat fixa. et fixi-
bolis quā pone in loco hūido ad dissolvendū claudē. dissoluto clari-
fica filtro. et inter aners carce clauso nalde p̄mo cū fm-
do rotundo. congella et cōgellat̄ in massam rubenz aliquat̄
transparetes. que talis sup tēn m̄ me r̄p̄t. q̄m̄ t̄ngit penetrat
et luma transformat. **S**anctus thomas de aquino rubificat cū

fic. ¶ Omnia lamiā ferri cū furtim in vase fictili fortissimo et
impletis illud optime / cū luto mināli optura cui in arthorū p dñe
nālez combur. Infrigidato q̄he et subtilit puluerizetur cū aceto
deguetato in vase vitreato collocetur acetum et imminuat mltū
et sic ad solem ul' ad lētū ignē stare p mite quousq acetū rubē
stat. distillet filtrū. et penat eidez desimili aceto. Et hoc fiat to
ciens quousq totū dissoluat. Tunc sepa acetū p nasum cum lēto
igne. et in fundo vasis remanebit cretus martis optim. Valde mūde
resnet. quā vocat Rezimil. ¶ Gilbertus cardinalis rubificat
sic. ¶ Fac descendit ferū cū arsenico rubeo. Postea roza cum
aceto distillato. mure fortitudinis. Inquo sit dissolut Sal ar. ʒ. ʒ.
ad. ʒ. ʒ. ptes acetū. Una de sale ar. et desicet ad soles. Itē q̄ roza
et suta. Et hoc fiat. ʒ. ʒ. Tunc dissoluat in aceto mure fortitudinis
distillato. Ad. ʒ. ʒ. ptes acetū penat. ʒ. ferū p dicti. Filtrū distillet
et acetū naso separet. Et quod remanebit in fundo vasis erit
nebulissimū cretus. martis arabicas. ¶ Maurus rubificat cū sic.
¶ R. hmatum martis bene lotum. Rigit aceto fortissimo rubeo.
deguetato et penat ad solem calidū. duob. aut. iii. dieb. Postea
acetum quod est rubrū distillet. filtrū et resnet. et apponatur
hmaturo acetū et sic. ad solem ut prius. Et hoc fiat totū
quousq tota hmatura fuit soluta. Evaporato aceto p nasum
habebis. cretus martis simplr pparat. ¶ Geber rubificat cū
sic. ¶ R. hmatum ferri. calibz bñ lotū. ʒ. ʒ. Sulphūis rubei
vini sepa. ʒ. ʒ. miscetur siml. et imbibant cū aceto fortissio
deguetato et penat in vase pmo ad calidissimū solem. ul' lētū
ignē. et acetū emineat. ʒ. ʒ. digitis. et voluat m. quolibet
die. ter ul' ʒ. Et hoc fiat tam diu quousq tota materia hma
tū in pducto aceto fuit cōsumpta. Tunc evaporat acetū i domo

Rezimil

cretus martis
arabicus

martis ad lectus ignem / et euaporato aceto fortificat ignis minando
 matras cu virgula martis / quousqz utat in puluer rubicu dissoluit
 Tunc dissoluit cu aceto de guctato in quo sit dissolutu aliquid
 lapidis sensibilis in uentre plantis. Euaporet acetuz p nasum
 et habebis arduu fixibile. De quo vnu pondus veridis cristori-
 dem. quod fiat sic. ¶ R. Aqua calcantis p nasu distilletur.
 et de ipsa aqua limatura cris imbibat. in domo martis ad
 magnu ignem / quousqz utat in rubicundissima aqua. Lapidis
 sensibilis rubificati totiduz. Lubrici exaltati rubificati fixi.
 ad pondus arci martis. Tunc sublimat cu limatura cris
 et aquis tngchibz ad quantitatez lubuci misceantur siml. et sub-
 tilentur. et puluerizetur sup marmor et dissoluit in balneo
 marie. Dissoluto ponat in uentre plantis. viij. dieb. Clarificet
 filt. Congellet inter cineres calidos in vase puio. Et mucies
 tinturaz fixam primi ordinis.

De separatione et preparatione Sandanici: sive quatripartiti:

Aerian

Sandaniciis omibz modis est de na ferri. Excepto. hoc quod
 sulphur fuit magis purp et rubenz. Potest omibz modis ppari
 pro rubedine sicut ferruz. De eo naqz descendit. omes aquae tin-
 gites libri pfecti magisterij. Preparatur sic. ¶ R. Limatur-
 cris ptez. j. Assa cu medietate sui arsenici citrini. Cui me-
 dictas sit ad comburendu corpora pparata. Et sic ipm descendet
 tocens donec albus descendat. renouando et arsenicuz p dcm.
 Tunc R. frustis qd descendit. et limo ipm subtit. et submer-
 ge hanc limaturam. viij. dieb. in duplo sui aceti in quo prius
 dissoluit decima ptez. sui de sale ar. pparato. et omi die comoue
 ipm bis ul. ter. Et fac ipm manere ad solem in loco calido.
 Septima uo die. Qhe limaturam ab aceto et igne cas i carat.

ferri

ferro ter. et omni mcer. colore cay. fortissime in mortario ferro.
 mndissimo et abluas in eadem aceto. anteq remittas ad igni-
 endum. Sic fac. de. viij. in. viij. dies donec tota limatura sit in
 eodem aceto consumpta sine dissolutione. et ipm acetum sit quasi
 sanguis. Tunc filtro distillet et nalo sepa acetum cu lentissimo
 igne. et quod in fundo cucurbitae remansit resuet mndissime
 quia crocus arabicus optime pparatus appellatur. **O**leum
 fixum phurum rubicundum aristoteli. necessarium p rubinis
 ballistis pparat sic. **R**x. th. .i. limatur sandarici Sulphuris
 vini. th. .v. simil comixti ponatur in coccum martis ignito ad
 igne arabicum. bn duendo cu virga huius gnis quousq sit ru-
 bicundum sicut sanguis. Deinde misce cu tantu de salis ar. et si-
 mml fmdo. Postea dissolu in aceto distillato. post congelat-
 hoc fiat tribus vicibz quia hoc vocat crocum vinum. **A**llr pot.
 ppari. **R**x. Arsenici citrini. et Sulphuris omi th. .i. puluerizet
 subtilr et misceat simul. Et cu isto pulue cimetent lamine
 sandarici subtile in descensorio fortissime ul' in cucurbita: et fac
 descendere. ul' fmdo. Tunc puluerizetur subtilr et imbibeat
 cu aqua salis ar et aceto sorbeat. et malignanti. Et qualibet
 vice maneat descendo. Deinde ponat in aceto fortissimo de-
 guctato. et emineat. v. digitis et ponat in ventre phantig.
 x. dieb. et dissoluet. distillet filtro. et congellet. puluerizet
 et ponat in furno panis. 34. horis. Et mndes calorem rubrum
 sicut vixit. et vocatur crocus in cammaratus. In aliquibus
 cemetationibz valde necessarius.

De Cupro et eius separatione. et pparatione.

Liber de Cupro sive quatriptitiz. Cuprum per latinos
 vocat Venus. Arabice. Zora. Grece. Forforos. Ebraice.

Cupri nomina
 Venus, Zora
 Forforos
 roga

mega Brucia
pulit auct. Decet
Eius fig.
natura

Moga. Caldaria. Brucia. Indica. Dulcis. al. Anil. Ethiopica.
Decet. Eius figura latina haec est. ♀. Arabica. ♀. Gyna.
♀. Ebrucia. ♀. Ethiopica haec est. ♀. Indica.
al. Caldaria. o. e. e. o. Cuprum suum est. est in sua altitudine
ferum igneus. Colentus. Calidus et siccus. Rubens. Amarus.
Acutum / masculinus. In suo p. fundo est Stagnum Aquosus fleg-
maticus / frigidus. et vinidus albus. Insuperidus redolens et fe-
mininus. In uno latere est aurum. cretaceum. Itaq. ut in suo
capto dr. In alio latere est plumbum tenius et q. ut in suo
capto natus. Et est ipm est. De p. tribus veneris. et adu. s. modo.
purgat. Vno. n. modo purgat sic. **R.** Lupinos mundatos
aceticis. coque tandem quousq. dissoluat. Tunc distemperet
eius rabis albo. mixt. fortitudinis degustato. et fac bullire. in
ipo aceto lamine ueneris ignite aliquociens. Extinguantur
Demde. **R.** Euforbij bn pulverizati. Saponis molli. et Tar-
tari calidati. Rabis albi fortissimi degustati. Gummi peloz
urine pueri. Salis cois p. p. fuxibilis. om. 3. 1. omnia
simul misce. Et tribus uerbis p. dictis lamine eis ligatas super
illas medicinas p. et purgabit. Itaq. molli. acutum
cum urina et sale. et aceto. alijs tribus uerbis est fuxus. in ipis
extinguat. et erit purgatus ab omni sua sordide. Tunc lami-
nentur subtr. Et de p. dictis lamine. **R.** The. 1. Pulueris Eufor-
bij et carabe om. 3. 1. Et isto pulue mixto amictus in car-
cer q. d. Luto mineralis lutato fundat. et habebis ipm
optime purgatus pro qualibet medicina. Et sic purgatum
vocat Zora. **R.** Alit. calcinat. et purgat sic. **R.** Salis albi
mineralis p. p. Lapidis alterati lamati seque. et exaltati
om. p. 3. 1. Gummi lupeloz p. p. p. 3. 5. Pulverizentur

Zora

simul et misceat. Et cum ista puluere lamine veneris cunctent
in carcere geos clauso luto mineralitatis que prius fuerunt. x.
extincte in succo frammule ul' lani. ul' fere vni rectis. Et po-
nant ad fornacem ad magnam ignem p' dies et noctes. et mora-
stunt mucus vni frustis. albus frangibile / Tems subtiliter
et lauet aqua buliet. Tunc. R. Istius calidat. p' res
30. Arsenici fexi fundetur p' res. p. Puluerizetur simul et
mibi batur. cum oleo albo uolanti. et fiat pila. que desiccata
et dura fundatur. cum stulto et borace in petra. anj. Et p'uat
in mellis / et habebis cum optime ab omni sua sordicie purgatu.
Et vocatur. Moga: R. pulueris lapidis alterni et
xaltati. Lapidis meri. combusti. Gummi capiloy separati
an. 3. 7. Laminas veneris th. 5. Extinguatur lamina
p' dicta. 7. 7. Insequenti confectio. R. Lapidis sensibilis boni-
mer. Stulti salitatis. Atrameti. Gummi capiloy separati an. 3.
in. 3. in. Sup' p'at aeti albi 7. maca. th. 5. Et p'at
ad solem. 7. dieb. ul' don. in aceto tota m' soluat. In isto
aceto extinguat lamine ut dictum est. Postea cemelentur
cum puluere p' dictoy. 7. 3. Recipe huius purgationis et. x. 7. bonis
ad magnam ignem comburant in vase terreo optime lutato.
luto p' dicto. Tunc puluerizet et lauet sicut debet et desic-
cetur. Tunc. R. Alumis phurme. Salis cos an. p'pator et
dissoluantur in aceto albo fortissimo distillato / Cum isto aceto
mibe calidat p' dictoy / puluerizando / et desiccando et mibi-
bendo / quousq' fiat calx bona et alba et bene sicca iube-
cum simul. In aqua salis abstracta. a. 4. ptib. aney quer-
ens. Et sexta calis vine. ut in. 2. libro declarandi. et
fac pilam. que desiccata et dura. ponat in carcere geos.

Moga

+ Salis

vide fol 7i

Realgar

sigillato et fundat et purgat medicinali. Et habebis uenerem
optie purgatus qui uocat Brucham. **Rx** Auz cunctem
virginis separe. $\text{th. } 5$. Cineris cluclati. $\text{th. } 5$. Calis uine
puluerizati et desiccati. $\text{th. } 5$. Ponatur in olla luto mineralitatis
sigillata ad furnum calcinationis tribus diebus. Tunc dissoluitur tota
materia in rubis albo deguctato. Dimittit residere: et distilla
filtro et coagella in vase puio. Tunc dissoluit et imbibit. $\text{th. } 5$.
Lapidis lani. exaltati puluerizati. Desiccando imbibendo et
assando quousque totum aquam bibat. De iste arsenico pulue-
rizato Accipe. $\text{z. } 7$. Luminis ueneris. $\text{th. } 7$. Cimentetur
cum dicto pulue. et in carcere geos. in carcere luto minerali-
tatis clauso. et fundat ad magnam ignem. Et habebis es mun-
datus ab omni sord. et uocat. Forforos. **Rx** Alit purgat sic.
Rx Sali salitatis pparati et fundatis cum calce uina. $\text{th. } 7$.
Puluis lapidis lani exaltati. $\text{th. } 1$. miscantur simul p mima
et in vase tercio optime lutato in carcere. quod vas ponat
in medio olle plene calis uine luto mineralitatis sigillati. et
ponat in arca vitriario. viii. diebus . Tunc abstracta ma-
pume olle dissoluitur in aqua purissima formis. Et illud
quod remanebit insoluitur imbibatur cum illo quod soluitur est
Don. totum biberit et desiccat. et ponat in simili carcere cum
simili vase in simili furno ut prius decoquat. et postea
dissoluitur simili uigine. et fiat totiens quousque totum
lapidem lani habueris dissolutum et in separe cum filtro.
congelato fundat ad lentum ignem bonum. et purgat super
azalaum et puluerizat ad solem: et in loco mudo fuerit.
Una p s istius puluis purgat. 1000. ueneris fuxi cum cunctis
bro et carne. em . Et fac ipm esse no ueneris in omni.

examinatio et induratio et hoc edico: quia stat loco sulphuris
 non vultis albi. **V**inde est de Er- ita conficitur. **R**ex enim
 ast man. the. η. Et sic ipsum finit. m. (vab) p. cineritum.
 Et sic q. quilibet inter minuat. de duab. libris. Cona. Et sic habe-
 bis. m. the. veneris examinati. quod vocat becl. Laminetur
 subtiliter et ponat sup rappas vicinorum in vasis potestissimo con-
 tinentur in quo sit dissolutus aliquid lapidis alius. Sed lamine
 non tangant acetum clausa olla. sine vas prius qm melius est
 ponat in ventre phialis. x. dieb. Tunc abstrahere. et vnde ger-
 minatu i laminis vide. et ut prius repono. et hoc fiat toties.
 quousq. lamine sint consumptae. hoc vnde dissoluat in aceto min-
 fortitudinis distillato. Demde coagellet. ad lentu igne. Et habe-
 bis nobile viride. quod flos cris. sine flos viridis appellatur.

quis viridis con-
 fectio

Alt. Conficitur sic. **R**ex Laminas beclis subtiles maderfactas.
 cum aceto et asperge sup ipsas de Arsenico subli. pulverizato. et vna
 sup aliam in passu molitur stringendo collocabis. et subterimis.
 tribus dieb. in loco bn humido. et inde exitis mures qnatus viride
 collige. et sic renouando acetum et arsenicum. et modus agendi
 fac totiens quousq. bn sunt consumpti. Si vis separare arsenicum
 ab eis sublima ipsum et lava cu aqua bullieti. **A**lt. pt fieri et
 melius. **R**ex. Laminas beclis subtiles. et ipsas cineta in fuso sulphure
 compendo. in descensorio forti vitrato. vel ferre quod est tutius
 et sic descendere cu igne fortissimo cu fabello. et fac optimum
 in magnis finit. et valde rubens. Tunc pulveriza. quia calce-
 cimenon. in arte ista appellat. Pulveriza ipsum subtiliter. cum
 tertia pte sui lapidis sensibilib. separati. et cu tantundem aceti
 distillati. Et pone in vase vitri modice amplo. in fundo. et sub-
 tem in loco aqueo. x. dieb. vel don. vnde fiat valde bonu

Alia viridi-
 eius effectio

calceamentum

quod appellat. **o c c o**. **Alr** Constat sic. **R** Laminas
 bechis. et sic ipsi descendunt in lapide Laris. xaltato et in mortario
 subitit remis. in aceto degustato in sic dissolutus aliquid salis ar. et
 ad solem desiccat. et dissolue. iteq. Et hoc sic totiens quousq. utatur
 in puluer subtilissimu et impalpabilez. Tunc dissoluat in aceto mirr
 fortitudinis degustato. Sepant lento igne cu naso. et in fine nobillo. in
 triolm arabicu remanebit. **R** Rubificatio pductor. i. supductoris
 vindex sic fit. Vna ptez pductor vindex et puluerza et pone olla
 semis ul fere plena. bn lutata. ponat in furno calos. in horis de ig.
 lotis. Demde alijs tribz fortiorz. don. olla rubescat. et in tali calore
 sit. 24. horis. Cane tn ne liqueat. pmitte in frigidari et abstrabe.
 et habebis ipm rubeu sicut sanguis. Tunc in aceto mirr fortitudinis
 degustato. et quicquid rectifento / a proportion medietatis diminuto
 et habebis aceto rubeu sicut sanguis pacerio. erit sicut **Roal**.
glorificatu / **glorificatus**. vocat. **R**. **Alr** pt rubificatio sic. **R** Laminas
 bechis. subtilissimas. et amela eis in tribula gema. cu dicto pulue.
 tegule et in fornace laterz pone. p tribz spatiis quod tegullis est nec
 cessarius ad delictanduz. Infrigidato furno munes ipm rubeu
 sicut sanguis. Istud vocat puluis bechis rubificati ameto. **Alr**
 Rubificatur sic. **R** **Al**. **Al**. **subl**. et de. 1. vindex ml. simul
 tenet sine liquore. sublima ab eo. H.C. et in uasis fundo munes qd
 remanebit viride rubeu. Item sublimatioz totiens don. fiat rubeu
 sicut sanguis. Et sitate q. de. **Al**. remanebit cu co. mbona qritate
 tunc vocat. **Q**. 1. vernis. **Alr** rubificat sic. et est nobilior ru
 bificatio. **R** de vno vindex pductor. et gmisit cu rato sui lubrici
 xaltati. fixi. et bn terendo assa in vase vitrato / igne tn suavi
 q. lubricus nequeat. ascendere. Et tali regimine tribz dieb. nalis
 teneat. et fiet totus rubeu. ut sanguis. Et istud vocat antiametoz.
] geminatus

Rubificatio

Roal glorificatu

Antiametum
 gemitum

De Atramētis.

Species atramentorum. et eorum separatio. et preparatio ponitur. super m. m. l. brevis de ochra. et postea de dragmāto. Et tunc huius libri quatuor partium. tractatus est de calcandis. **C**alcandis et apurandis sicut dragmāto. scilicet rubificandis et preparandis hoc modo. **R**e de uno ipsorum separato plusius et pulueriza subtiliter super azalaam. imbibendo et desiccando cum aqua salis ar. distillata naso. Et hoc fac totiens imbibendo et desiccando quousque biberit equale pondus sui. Tunc pone in vase puio bene opturato in ventre plantis. x. diebus singulis. mutando firmum. Abstracte a nobis. pone alembic super caput. vel colum amphore cuius suo recipiet. clausis iuncturis cum simplicia bitumine et pone ad sublimandum. et da sibi leuissimum ignem si non vis perire materiam: Ampulla tamen sit cuius fundo rotando talis ignis sibi continetur quousque tota aqua ab ipsa materia. potest emanari. et fuerit destillata. tunc vigora ignis. paulatim. et videbis ascendere ipsum. et sic continetur ignis proportionabiliter. augumentando. quousque totus spiritus ascenderit. Tunc da bonum ignem ut atramentum rubificet. et in frigidata materia frange ampullas. Et quod sublimatum fuit et perduc super fices. et pulueriza. Et iterum sublima. recipiendo aquam. Et hoc fiat totiens. humiditatem recipiendo semper quousque tota materia remaneat. fixa. et sicut sanguis rubicundissima in fundo vasis. In frigidata ampulla pulueriza materiam. et pone in ampulla frigidissima bene sigillati. sub terra humida. s. diebus et guttetur in aqua rubicundissima sicut sanguis. Cum ista aqua imbibit equale pondus sui. de. m. perfecto modo exaltato. et pone in ventre plantis. x. diebus. Et totum continetur in aqua rubicundissima clarificetur filtrare. et inter cineres calidos. congellet in vase puio. Et congelabitur in lapillos rubicundissimos diaphanos de quibus pone.

Drigaus quid
sit in Libro
ochram

ptz. 1. sup. 1000. M. fructus. Et postea de ipso M. pone pte. 1.
sup. 100. cassiter corpus uoluis. Et habebis solem minerali me-
liorez. **A**lt. rubificans sit. **R.** de quo uis cor. separato pte. 1.
uis. et pone ipm in ampulla cu fundo rotundo / luto Vegetabi-
litatis optie obturata inter cineres calidas / et ibi stet tandum ad
leuissimuz ignez / quousqz tota humiditas sua in ipso met. fuit con-
sumpta. Tunc Vigora igne uniformiter quousqz ma. fuerit
infra ampullay rubicunda ut scarlatuz. Abstrahit inde attrameto
dissoluitur in aqua uite rectificata. et distillet filtro. Deinde
congellet desicet. et puluerizet. Et iter. in illa aqua dissoluat
distillet filtro et congellet. Et hoc fiat totiens / quousqz liquidus
sit. sicut cera ad lentuz igne puluerizet. et munde resuetur / qz
no est tale attrametu sup. pte. 1. quod comitat. aut. alioz in
aut. pte. 1. ad ome. examen. et iudicuz. Et sic terminatur
captm de attrametu. Et p. consequens o. et claudunt. et ter-
minatur oia gdm. o. lapidum fixoz pte. 1. ad hac artes.

De Ocrea. Ocrea est terra citrina. pennina et mollis. et
suptica. ad herens lingue. solo armenico pulueriz. ac d. in her-
mopib. exstigmata. que i manifeste citrina. et in occulto.
rubra reperit. Cui puluis q. fortius ignis tanto clarior
rubedinez attramenti spe. aliat. hoc terra. est p. optia i solis
tinctura. et in distillationib. oleoz. et pictores plusq. alia
utuntur.

Bolium armenicum. eodem mo. p. et Ocrea desicte
in p. dictis loco o. collocetur.

Sanguinaria. qui lapis est. in aqua uite rectificata sol-
uitur. Deinde congellet ad lentuz igne. et aqua euapo-
rata / remanebit in fundo alemburi sicut sanguis rubens

et tunc seneca vocat. Item dissolvit cum et coagella. et hoc fiat
ter. Quarta vero minor, quam dissoluta fuit rede cum sicut existit
longe virides. Et pro certo. in simili effectum grandibus, quia lapis
est compositus ex. M. et Sulphur flor. Item compositum mediat.

Camine sunt lapides pulchri. soli sunt qui a lone. et Saturno
ignis fortitudine exhumat, quod eorum occultus appellatur. hi. ad
soli tractum et pondus. mirabiles existant, et qui fixi et non
soli hunc pondus et tractum, quia et soli tunc operantur cum ipa
Cama soli rarissime habentur.

Cama et solis lapis est pulcherrimus durus tritumibilis, quod re colli-
git a solis latere et purgati superficie. quod est tunc valde subtili-
ssima supernatans quam sol purgat. igne. que ad vendendum vero in-
venit. hic fectus. superscriptis, excepto sole puallit. hi tres
posteri lapides nulla indigent preparatione.

De Tura. habet in libro ocham. p. 1.

De Magnesia et Marasita habetur filr. codex. li. ocham.

De Albeto lapide. filr. eodem libro ocham.

*Secundus liber quatuorpartitus. Vbi sciendum est in primis de
Antimonio.*

*Antimonium. n. est p. tibi Saturni sive plumbi. et omnibus modis hunc
valued in. non eius. Antimonium calcinat, dissolvit in humore. Distillat
rectificat. gungur et picat. Antimonium facit duas vel tres species
que his signis diagnostant. Prima species a) calcinat in viridem
pulverem. et ideo in tali specie leo viridis appellatur. Secunda species
a) calcinat in albus pulverem. et tunc leo albus appellatur. Tercia
species eius calcinat in rubrum pulverem. et tunc leo rubens vocatur.
Pungit p. m) pulveris dissolvit in croceum. Scitum in colore albus.
Tertius in colore rubens. Una sua unus modus est in omnibus et vni*

*Tractio sive
leo viridis cuius opo
leo Albus. i. f. et in
leo Rubens. i. f. et in*

Leontis viridis sive
parans —

distillatio

Primū antimonij sic calcinat. R. deco magnam
quantitatem et fac frustū quadratum ad modum taxilloy. et pone ad
calcinandum in area vitreariorū in magnis ollis cuius luto minerali
tatis sigillatis. et coquant sicut sosa coquit. ul' quousqz materia
in calcem viridē convertat. puluerizet subtile et resuetur.
Quia habes leonē viridē optie calcinatus. Dissolve sic. Recipe
acetum fortissimū in magna quantitate per alembicū subtile distil-
latus. In quo subtile ut acetū leo viridē in magna quantitate dissol-
uatur ponendo ad vna partē pulvis. vij. partes acti in vase vitre-
o. et volue cū manu. ul' spatula. ligata ter in die. Et m-
itales leonē dissolutū distilla filtro. Et in ampullis vitreis cū
simplici bitumine sigillat resuet. Et si aliqua pars leonis
remanserit in soluta. resoluat in p̄dicto aceto et filtro distillet
et gūdetur cū alijs aquis super resuatis. Tunc. n. habes leonē
dissolutū. Et distillet sic. R. p̄dictas aquas et pone eas ad
distillandum in cucurbita in balneo marie. et applica sibi alē-
bicum bñ luto cū bitumine simplici. ne cucurbita respiciat. Sup-
pone igne et reape omnes aquas que distillabuntur. Caucas tñ re-
leo dissolutus. oīo gēllatur in cucurbita. sed qz remaneat liquidus.

Item recipe
inter alia
ad hoc:

Caucas in q̄ leu-
uilla q̄ una igne
p̄p̄uē q̄ ad us fit
in tūm magister
non dūde alio
miger appareat
Nec m̄el de leu-
distillatio m̄is
quia p̄ se dū
igne tñm leu-
Separatio uoluntatis fit

et molles. in omnes cucurbitas. R. totum quod in eis est. et
in vna cucurbita: reponē quā bene luto cū suo alembico. et
pone in furno inter cineres tamizatos sup patellā aut cr-
uella tñm tōras sicut docet. et suppone lentū ignē p̄ tēp̄atū
vitri et p̄ humiditatem & n̄m que est in ipso leone. extrahenda
Et scitote q̄ istud debet semp fieri cū lento igne. Cum vero hu-
miditas & n̄m exierit fortiffica. ignē paulatim. respiciatur
semp ad nasum. alembici. si humor rubens apparuit incipi-
at. et si ad huc nō exierit. igne continua donec exeat. Cum aut

Videns humorē ruberū distillare illico muta ampullā quā luta-
 bis ad rostrū alembici. Et postea fortifica ignē et recipias ab
 ipso leone singulū sanguinē mirabilē ruberū cōtinētē m. sc. m.
 clemētā mltū odoriferā et multū fragrantā. Serua g. ipm.
 in una ampulla firmiter opturata. quia habes leonē optimē
 distillatū. Demde. R. ipm sanguinē et pone in ampulla bene
 clausa ad putrefaciendū sine digerendū sub fimo equi bñ calido.
 p. xv. dies. mutando fīmū de. v. in. v. dieb. ut digerāt ibi
 et hoc fiat, ut dissoluāt ibi ptes. clemētales. ut sint aptiores ad di-
 uidendū et pficiendū. m. clemētā. v. p. distillatā. Ipso aut putre-
 facto p. xv. aut. xvj. dies. extrahatur et in cucurbita aptet.
 Si lento igne in balneo marie. Suffiet g. ut aqua cui igne fer-
 ueat. et recipies aquas. et feces quas in fundo cucurbitae inuenies
 diligenter sua. Aquā hō istā sic distillatā. septies distilla. in
 balneo marie, semp feces quas faciet resumdo cum alijs fecib.
 super resuatis. et sic habebis aquā splendidā clarā et albā
 ut xpallus, et bñ ponderosā. que dicit. m. phoz. et ab omib.
 phis absconditū. et ab omib. supfluitatib. absterfus et depuratus
 carissimū et piosissimū. Custodi g. cui bene in ampulla fir-
 miter clausa. caute et sapienter. Time. R. Omnes feces ipsius. m.
 super resuatis. et ten bene in marmore bñ distempando et
 imbibendo aceti aqua distillati. et ad solem desiccando. et iterū
 molendo imbibendo et desiccando usq. ad decies cōtritionē
 imbitionē et desiccationē iterando donec nigredo totā et oī
 supfluitas ab eis fecib. expulsa fūit. quod sic cognosces. Si feces
 p. imbitionē et abluionē p. dictas. Ruse. ul' ruber. ul' citrine fue-
 rint. tunc bñ factū est. Si nō ad huc magis fuerint. Contritiōes
 imbitionē ac desiccationē. Item totiens donec habeat signū p. dictū

et tunc ipsi sunt. Deinde. R. cucurbita nitra / in qua reponere predictas
 feces superius preparatas / cum quantitate bona aceti distillari et colare ipsas
 cucurbitas in furno. V. In balneo marie et supponere ignem quem con-
 tinues ingerere / donec feces predictas. per virtutem aceti / et ignis omnes
 dissolvantur et cum bene fuerint dissolutae deponantur cucurbita ab igne et
 fac eas distillare per filterum sicut decet. Cum autem aqua illa fuerit tota
 distillata reponere eas in cucurbita nova et bene optimata. Si vero aliqua
 pars nobilis remanserit in dissolutione filteri ad solvendum. R. illam partem et po-
 ne iterum super ignem sicut fecisti de primis fecibus in balneo marie donec
 dissolvantur. et istas feces que remanserunt cum aceto dissolvas. postea filtra
 ut prius distilla. et reponere cum alia aqua superius distillata quam resu-
 sti. Tunc ipsam aquam de fecibus dissolutis ponere in cucurbita nova
 et luta eas bene cum suo alembico / et loca super furnum in balneo marie
 et supponere ignem et fac distillare sicut decet. Cautas tamen quod feces
 omnes non deperantur. sed sunt humide sunt liquide. hinc deponere cu-
 curbitam. a furno / et ponere eas in alio furno super cazolum. terna-
 miter cineres cribellatos. et bene compressos. Et supponere lentum
 ignem obtemperatum. Vini. et tunc exheredi exire humilitatem
 que sibi inest de aceto. Et sepe sepius respice rostrum alembici: si
 humor aureus vel rufus distilletur. Et si non continua ignem don-
 distilletur humor rufus vel aureus. Quando autem sic incipit distil-
 lare / mox omnia compulsa bene mundas / et loca cum optice cum
 rostro alembici. Et tunc fortifica ignem et recipias oleum rufum
 et sic continua ignem donec totus humor distillet. et feces resina / quam
 in ipsis est ignis. Productus vero oleus per hoc vocatur sulphur con-
 cretulum. quoniam sic rectificabit. reponere ipsum in cucurbita et supponere
 alembicum bene lutatum. Postea colloca. cum inter cineres tamizatos
 super furnum et subire lentum ignem donec distillet. R. g. hanc.

Nunc mihi aliud
 est facendum
 mihi argere
 in quibus
 hum.

sulphur phlog. ph.
 occultum

que distillabis in ampulla bene obturata cum rotho alembica. et
 feces que remanebunt sua / quoniam hic est ignis. Et istud igne cum
 igne alio superius resuato. Et sic purificabis ipsum oleum septies dis-
 tillando: et feces quas faciet resuando sicut superius dixi. Et sic ha-
 bebis totum aerem sive sulphur bene depuratum lucidum serenum et
 perfecte depuratum. Et erit coloris aurii. Scias tamen quod aliquoties
 erunt albus sicut lac. Sed non est vis. Postea. Re. igne predictum.
 que sepius a sulphure. et rectifica ipsos sic. Tunc ipsum fortiter super
 marmor. et imbibe ipsum cum aqua sua. id est cum aceto distillato sicut
 prius fecisti. Aliqui dicunt / et est melius quod aqua sua est prima
 aqua que fuit ab ea dicta. in rectificatione elementorum / que dicitur
 M. Etiam hoc fac pluries. scilicet x. vicibus. Et permixte ipsum vino qualiter
 desiderari in solo ut lecto igne paulatim et successine. Demum ipsum
 calcinabis ad igne calcinationis cum igne moderato / quotiesque sit
 atrium vel rubrum sive rufi coloris. Si autem fuerit valde rubens
 erit melius. Et tunc erit bene rectificatus: Si atrinitatem vel
 rubedinem habuerit: tunc ipsum sua. Et quia per haec figurantur
 occulte. et subemigmate hanc sententiam tradiderunt. cum cor doctrinis
 Idcirco multum errore in hoc lapide preciosissimo posuerunt. Et fecerunt
 omnes viam veritatis per alienam periculis. obstruxerunt. Sed hoc
 ut dicit Basil idcirco fecerunt / ut ad instar in istis operibus. unde
 dixerunt. Terram magnam et spongiosam. primam accipe. et cum
 per aliquos dies. albiscentem cum a sua magritudine depuram. quod quidem
 est impossibile. Et et liquefactur reddet / et fuerit et reddet
 ad alborem / atque lucidum / et ipsum incomparabile esse omnem thesaurum
 in profundo huius de fasso: quod non est credendum. Quoniam istum
 talis lux aut magis. ut assumit. per albiscentem / et si albiscentem
 non nisi gemmatur. Idcirco cum non amplius ascenderit intendam

Ignis Antim:

*et hoc hic ignis per gradum
 et hoc albedo per
 igne per gradum.
 et sic aliter negat
 veritatem et super
 illam per enigmas
 et fides magis colu
 in.*

*onanti
 ad alborem
 ita est impo-
 ssibile.
 in m dicit
 quod int
 alit.*

in verbo uno abbreuiare / Cum posita penitus omnia sunt manifesta
in hoc qd inducimus lapides unum dictus ad prima substantias et bene
diuisam .s. Sulphur. et. M. ut e dictus est. Satis. n. patet. qd
ex his opus natura. et ipsa opata est in visceribus terre. Omnia
vero a summo globo sunt elementata. Sed credunt omnes inptia
cunctes / et incertitudinis lapidis occulti preciosissimi fore ipm lapi-
dem exheredare. Sed non nisi predicta ad predictus opus operentia
sunt et sufficiat. Ipsi uero non sunt digni / quare non curamus
et in his se promdeat sagax opator. et sapiens magis qui
in talibus vigilare intendit. Item iam satis manifeste ostendimus
Mercurium et Sulphur. et igne clare et boni operata extinisse.
Sed notandum est qd fides loco ignis remanserunt. Et ignis est ut super
de in se duo elementa cocludit. scilicet. Terram. quam occultantur
vel. ignis. et ipsi sunt duo elementa fixa. ab igne non fugientia
in aliqua examinatione / seu magnitudine ignis. Componamus
q. nrm. lapides existantia cum igne permixta. Et ex aer. et
ex aqua superadditis.

In dei n. noie. R. vna pars terre predicta. et mibile eius cum vna
parte aque vel medietate. que. M. pro certo notatur / tenendo opus
super marmore. et desiccat ut dictus est. Et cum bene desiccatum
fuerit. Item imbibe. cum. M. facto. imbibendo et desiccando super
marmor ad solem vel lecto igne ut dictum est. Et hoc totiens
donec terra bibat duplum sui ponderis de. M. superaddito. Item
imbibe terram predictam / cum parte vna sulphuris facti. quod oleum
sunt aer. appellatur. Et imbibe ipsum bene tenendo super marmor
donec fiat sicut salsa rana. Postea pone ipsum diligenter.
in ampulla bene obturata / et pone ad putrefaciendum. sive ad
digen dum in fumo p. xv. dies mutando furnum de. N. m. s. diebus.

ut deat. pp calore. hinc reape ampullas tua et cōgella sua-
 inter. ad igne letissimuz sup cineris calidos tñmmodo: et scias
 q̄ iste lapis. congelat. n̄. Inm̄simuz. Sic igit facias projectioez.
 Rx. 100. ptes. n̄. viui bñ depurati et feructis et erit ad huc
 mediana. Tunc Rx. vna ptes istius cōgellati. et pice sup. 100.
 ptes alterius argenti viui / et fiet luna melior q̄ de minera.
 in om̄i iudicio et examine.

Si nō lapides rubens facē uolūis: perde in om̄ibz et p̄ oia ut in et nil aliud est
 lapis albo. Excepto q̄ nō ponas nisi vna ptes thr. Et imbibet facies nisi argen-
 tū tam et totiens cui suo sulphur quod aer appellatur synem od terribem
 donec bibat triplū sui pondus. terendo bñ et imbibendo gradum
 sup marmor atq̄ desiccando. ut dictus est. Postea imbibet.
 ipm cui vna pte sui de n̄. p̄dicto sunt aqua sua donec fiat
 sicut salia clara. nō multuz spissa. Tunc pone i ampulla
 ad digerēdūz. sicut sup dictus est de alio lapide p. xv. dies
 Postea remoue de fimo et cōgella ipm in cineribz calidis
 ut dñm est. donec fiat lapis durus. Rx. de isto lapide vna
 ptes. qui erit coloris aurū sine ruffe / ul' atrini. Et pone sup
 100. ar. su. depurati. et fac p̄ oia. ut decui de luna / et
 erit totus sol. Et hoc est verbumz uerissimū approbatum: Ex-
 plicat Rogerius bacconus.

Operatio leonis Rubei: In nōm̄ omnipotentis dei et dñi
 n̄i iesu xpi. Amen.

Accipe. de leone rubeo q̄tū uis integrū pone in ampulla. Hec operatio est
 bene optinuta ad igne p̄ tres dies n̄ales leonū. Postea ignem eadem cum rugien
 vigora usq̄ ad. lxx. dies / et dimittit m̄frigidari. et ex hoc leone
 ipm que minutissime tert sunt farinas et pone in amphora.
 et distempe puluerz cu illo quod tu sis. et comoueatatum

in simul quinquies ul. vi. in die. et pto plures miscueris tanto
citius fiet et ita fac p. xv. dies. Porro finis. xv. dieb. quod dis-
solutus est pone ad ptez. et illud qd dissolutus no fuit. reduc ad
igne cu olla pda. p. i. diem nalem. et m crastine Exe et pul-
ueriza. et pone in amphora cu co qd sal et mstrag sicut prius.
et sit amphora p decem. i. nales. mane cola. Et quod dissolutum
no fuit itez fac ut prius. Et qn videris q no poterit dissolui totu
pice fies quia supflus leonis est. Postea pone dictaz dissolutoz.
in quodam vase suauiter et dimitte residere. p. viij. dies ul. p
xv. Postea cola in alio vase suauiter et fices pice / quia ipius
leonis est et supflus. Et pone postea ipam colaturam ad bullien-
dum ad igne et disparta cas. et bulliat donec sit ad modum
sanguis et remanent i modica qtitate. fm qua prius erat. Nam
scias q illud est sanguis et vna leonis eiusdez. Postea no pone
pdictus sanguines in alembico / itaq no sit totus plenus sed
circa medietatez. Et pone alembicu i carola terrea. sic copis
alembicu usq ad mediu cinerib. Pone sup furnellu. et da
sibi igne carbonu ut bulliat suauit. Tunc R. pmo aquam
claram. postea distilla vno modo et dimitte in frigidari et re-
moue cum cocleari suauit / quod superius est in alembico / et pone
mediu in vno vase vitreo / quia illud est ignis. Et illud quod
pmo exiit est aqua. Postea R. illud quod stat in lateribus.
et pone ad ptez in vase vitreo. quia illud est Aer. Postea R.
illud quod est in fundo alembici / quia illud est. Terram. et sit
est facta diuisio. iij. elemetorum.

Tunc ad purificationem Aeris procedas. Accipe illud quod est
Aer. et terre ipam sup marmor. vñ plmo. et suauit. et distilla
eius aqua sup data / donec Aer. tempus sit totus cu aqua pda.

et qm̄ erit distēpat) pone i alembico / et sit spatius alembicus
sicut .S. et recipias aquā alembici distillatōe in vase vitreo
et qm̄ distillatus fuit paulomin) usq; nō totus distilletur.
refrigera modicis et pausa. R. illud qd̄ adhuc. luteib)
alembici et pone ad p̄tē. Et illud quod remanet in alem̄.
phice / qm̄ est infirmitas elem̄ti: Item riteria iter) facere
illud .s. molendo distillando distēpando sine aliquo de-
fectu. cū sua aqua / quousq; Aer appareat albus. sicut
sal. et tunc dimitte ipm̄ stare / quia completa est pu-
rificatio elem̄ti .s. Aeris. Proccedat deinde ad purifica-
tiōē .s. ignis. R. ipm̄ et pulueriza et distēpa cū sua
aqua. et distilla totus. excepto modico. Postea refrigera
sicut prius et collige. quod supernabit. et pone ad partē.
quia illud est ignis. Et illud quod est infundo alembici p̄tē.
quia illud est infirmitas elem̄ti .s. ignis. Item postea riteria
s. molendo. distēpando cū sua aqua et distillando sicut
fecisti de aere. sine alio mutam̄to totiens don. ignis appa-
reat rubens. et sua mūde quia purificatus est ignis. Deinde
ad purificatiōē procedat tēre. Quā simili modo purificabis
s. molendo / et distēpando cū sua aqua. Et pone eam
in vna scutella terrea mīrata / ul' iutia sup̄ ignē. et fiet
aqua quasi nigra. Et qm̄ steterit .x. p̄. noctem / cola ipaz
suauiter in vno vase mūdo. et custodi eaz quia ipa est
māgn. op̄is p̄m̄ ad illud p̄nāpuz. Et illud quod rema-
net in scutella custodi quia est bonus ad alia elem̄ta / quia
remanet infundo captus t̄ra: Item riteria facere illud
idem. molendo distēpando colando quousq; t̄ra. appareat
nigra et luteus in sua mīrdine. Postea illud pone ad p̄tē.

Ad compositionem elementorum exinde procedendū est per medicinam lunarem.
R. Ergo de Aer. m. ptes. De aqua tres ptes. De terrā. ij. ptes
Et de ligno. i. ptes et misce puluer in mortario. Et quā erunt
bene incorporata mitte totū in uno vase vitreo. et sit bene
plenus et claudere desuper suauiter. Et pone in uetro qui multū
ordinate et sapienter p. xj. dies. et renouet semel de. s. m. s.
diebus nō respiciendo intus. Et quā incipit albus fieri cum misce
do et inspissari. Tunc incipit coqui et auereri. Et quā maior pars
substantie erit bene alba subtilis cum tunc est lac uirginis. et
tunc si uis opari ad albus. Exhe illam substantiam de uno et
pone in vase vitreo mūdo et bene clauso et pone in cineribus cali-
dis p. i. dies et coagulabitur et erit lapis. Fringe uas et lapides
custodi suauiter. quia illud est opus perfectum philosophorum. ad opus
hunc venissimum et approbatum. Si uero uolueris procedere ad
lapides solares. Dimitte statim in uetro qui quousque illud quod
est albus fiat rubens. per decoctiones et digestiones. temperatam
et ultimā. Et quā erit bene rubens sicut ignis. Exhe de uno.
et custodi bene quia illud est res carissima et reponere in vase
vitreo mūdo ad magnitudines appetentes. Et postea pone in cineribus
calidis. ad digerendum et coquendum. p. i. dies et erit lapis rubens
qui est ductus lapis generatus et generator. Et per multa nomina nominatur
Et affirmo prouocare quod postquam illud proiectum fuerit super aliquod corpus
semper spiritus debita non sit corrupti sed per aliquod tempus.

Hoc elementum
 a natura experiri
 est impossibile
 capere, a quo an-
 te compositionem
 infinitam. Cuius
 ratione rationis
 ne deest ratione
 ut cum clavis re-
 licta sui prout p
 Conclusionis ad
 finem
 Deinde 2^a ad
 cum a se igitur
 videtur.

Et est virtus leonis rubri.

Operatio leonis albi. Leo albus. Rex est omnis phox. et apud ipos
Lapis est cor occultus: qui contra invenitur in fontibus in platibus mo-
nibus. Aquas. et valibus. et beati sunt qui ad eius notitiam pervenerunt.

R. g. Leonem albus et pone in urinali cuius suo alembico et distilla
eius aquas. Aerem. atque ignem. Et per eundem modum distilla in tantum
quantum. ut habeas humiditatem. de Aqua. Aerem. atque ignem. et di-
stilla eius aquas ad partem. Oleum et ignem. ad partem. et remanebit
fides magna. quas ad partem collige. et sic totum separa. Elementa separa
habeas. de Aqua. de Aerem. de ignem. Aerem autem et oleum simul co-
cine. et aquas per se. Post. R. ignem atque fides et calcina donec sint
albi. sicut mix. Et postea. R. Calcem hanc. et pone cum sua aqua
in urinali cuius suo alembico. Postea distilla totam suam aquas. et
iterum reponere. et distilla. et sic restera. x. aquas suas. super fides
suas. Et sic habebis. aquas vitæ et acetum phox: ista aqua perfectior.
decalbat. cuprum. Et si vis procedere cuius ista aqua. ad opus mira-
bile. sic facies. R. Recalgar et sublima et pone ad partem. et in-
ge cum co tertiam partem sulphuris sublimati. vel Saltem decalbat. si
desublimato haberi non possit. Et in cern cum aqua. m. et lunc.
ad solem imbibendo. et desiccando. donec biberit pondus suum.
Postea pone totum in aqua vite prædicta. itaque signatur per duos di-
gitos in urinali vel ampulla bene clausa. quas dimitte sub frimo
x. diebus. mutando frim. de. v. in. v. diebus. Et totus fit aqua
clarissima sicut aqua fontis. et coagula et in cern per ebdomadam
ad lentum ignem. Et sic erit medicina tua tota completa. Et
ista coagulat. m. infinitum. et cadit super omnia corpora ad min-
ima pars super. 1000.

Et nota quod in libro sedecane. in medietate post operationem leonis rubri.

est admodum operatio
mors.

Non credas quod si
dicuntur quod
tendunt ad subri-
cans et anales.

Postea leonem calui
naucis solent. et
dicitur flavens aper-
are ut sua igne.
gradatim hoc fieri
quod quæris

Ista est vera

hic ad est fallacia

et in ibi dicitur

in fine. Secut ista liba. Similis processus omnibus est tenendus. in leone ru-
bo et albo. Et omnibus angelis et auris marcastis. et habebis simile.
picturas. Idem modus. est sumendus in auro calcinato. Et in angelo
et Strigno. et in art. vi. subli. et in Sulphur albo subli. Sed loco
aceti pone istam aquam sequentes. **R.** de meliori vino rubro qd
poterit recipi. purissimo. lb. 640. et distilla sicut aqua ardens
distillat. Et **R.** tm. 320. Iterum istam distilla applicatis alembicis
cum suis recipientibus. Et **R.** tm. 80. Iterum distilla. et **R.** tm. 40.
Iterum distilla. et **R.** tm. 20. Iterum distilla et **R.** tm. x. Et sic ha-
bebis aquam ardentem. vij. rectificatis appositione medietatis diminuta.
Ista aqua soluit. talk. et omnia metalla et omnes calces. spiritum
in una hora. Et nulla alia aqua est generis nisi ista que descendit
ante. Et ideo aqua vite rectificata denotat. Ista aqua dissolvit
vitru auri. vitru stanni. vitru talci. vitru sile. vitru fili-
ginis. vitru salicorni. et vitru plumbi. Et omnes lapides preciosi
in ea dissolvunt in una hora. Ista claudit et aperit in lapidibus
physis. mineralibus. Et sic terminatur. Caput de Antimonio?

De Talco

Aliiter talk. ppar. Fac folia minutissima de talk. Et pone de
dicar de sale mro. Sale cum pulverizato in fundo crucibuli et desuper de folijs talci.
Postmodum de sale tot. et post de talk. quousq. sit plenum vas
et in furno calcinationis pone et coque quousq. convertat in
calcem albisima. Lana asalsedine qm cum ipso poteris sublimare
omnes spiritus iam sublimatos. Itaq. sunt duo pars spiritus. et una calcis
et in paucis sublimationibus spiritus est xpius deo volente?

Aliiter ppar. sic. **R.** talci foliati albi. q. velius et redige. et pul-
veriz. in saculo cum lapillis. Sit g. in libro Ocheum. Postea luga-
m pono hinc mudo et spisse. Et accipe ollas vitratas. et pone

in ea de fabis sicis don. sufficiant. et capi aqua et pone super
igne et de pende pannu in quo ligasti tale in vapore fabarum
et stet ibi don. videas ipm intra se collectum. et dimitte una
hora. Postea exhalet. et rursus discolu vinctum. et solve in co li-
gandis: et pice in co ginas hom q tibi videbitur expedire. Postea
frica fortiter manu donec videas q nihil remanet in saculo.
de talk. Tunc videbis euzi fundo disti q ar. vi. et maxime
sibi posueris de brodio fabum. Ergo cu hoc videas colabis aqua
ab eo paulatim don. clauz illuz videas. Postea siccā euzi pul-
ueriza et siccā tunc vocat Labosfardach. p ethiopes: Deinde
Ex ipms ptez. 1. Lubrici pfecto modo exaltati tritundez aqua
salis ar. ptez totuz: puluerizet simul et dissoluat cu aqua
pdicta donec tota bibent. Tunc ponat in vase pmo bn opturato
sub tra hunda. Sen. dieb. Tunc exhalet quia totuz erit redactum
in aqua clarificata. Congellet sup cineres. lecto igne. sicut sepi
de isto coagulato pone ptez. 1. sup. 2. Iam purgati et murabi
in argētum verum?

Aliiter pfecto sic. Ex. de labosfardach. ptez. 1. Aquae ar. vi. ppati
dissolui. naso distillati ptez. 1. bibat cu aqua ista donec tota
biberit. Deinde ponatur ad dissoluendum in ventre pharis. Disso-
luta ma clarificat. clarificata in cern cu ipa ptez. ij. Lubrici
pfecto modo exaltati. Et ptez. ij. Arsenici pfecto ad miltati:
quibz in corporatis et mixtis. pone ad dissoluendum in ventre
equino et cum dissoluta fuerit: sic totam miaz transire p nasuz
et erit aqua valde pua coagula ipaz inter cineres ad lentum
igne. Deinde cern in crucibulo tenni sup igne euzi oleo abstracto
alapide occulto duali volatili: tocens donec curat ad moduz
cern ul plumbi. De hoc g. ceratū pone ptez. 1. sup. 100. duoz

plumborum separatorum. et fiet luna melior quam de minera virtutis dei.)

Alter separatur et funditur liquor ipse talis. Vnde. qualiter vis ex-
tingue in aceto acerrimo in quo aceto dissolvitur aliqua sal. Postea
fiet in illo aceto. et in humo in ventre equi. Vnde. diebus. Absin-
cto liquoris somel. et extingue in oleo albo volatili. vel in oleo
papaveris. vel testudinis. et in peccia vini madefacta in oleo tur-
tari pone. et in cane calido. duobus horis dimittit. Ex hoc et conficitur
cum sapone molli. et aliquantulum sale alkali. et oleo cui confectio
et fac descendit per botum barbatum. et descendit finitum liquor-
factus pulcherrimus. *De Talco marino.*

De Talco marino. vel fluviatili et de cumbis huiusmodi. Octidam:

De Nitro

De Nitro et eius separatione. Separatur. n. sic. Tere vitrum cum aqua salis
cuius bis vel ter. postea lava cum aqua dulci ut sapor salis exeat
et funde. **P**reparatio nitri secundum Guilelmum. Accipe de eo separato
partes. 1. et funde et extingue septies in aqua. salis cuius preparati. Tunc
tere ipsum et abluc a sale cum aqua dulci. Tunc sicca ipsum et ponde-
ra et ad unguem ei medietatem ponderis sui de plumbo preparato. et
funde simul cum aqua salis cuius preparati rolando et assando in fur-
no pomis per noctes. 1. et sublima ipsum ab eo donec totum in fundo
natis cum eo remaneat. Tunc abluc ab eo sale cum aceto. et
distilla. Tunc sicca. ipsum et tere et solue et de eo per totum
ut produci de Anro.)

Preparatio nitri. Accipe de eo toto ut prius dixi. et funde cum
et extingue Vnde. in aqua salis cuius. Tunc abluc cum aqua dulci
dulci. Tunc sicca et lunge ei pondus suum saturni preparati et sim-
de simul. et tere. Tunc adde ei equale pondus sui de fugitivo
optie separato. et tere simul cum aqua salis cuius assando in furno

panis p noctes. i. et sublima totiens donec in fundo uasis maneat.
Tunc remoue sal cū aceto distillato: tunc sicca et mceia cū aqua
vite et solue.

De Magnete

De Magnete lapide et eius cōdimēto. Magnes lapis est durissim[us].
colore ferrugineus. aliquātulū sub celestis ferruz attrahens. cum
marie cōducens: plus soli q̄ lune ptinens. Cū puluis ignis
fructuoso. m[agis] horus positus in colore rubens imitabilē absq̄ di-
minutōe sube alternat. Crudus autē difficile tenet. Ignis uero
et extrinsecus phreus in aceto rubeo m[agis] defniti redigit. Inde sic-
catur et in azalauz. leuiter puluerizat. Si uis ipm pcedere ad
lapidem et nō lapides phreus: Dissolue ipm puluerem in aqua
uite. rectificata. et rege ipm omib[us] modis sicut m[agis] uiridi
dictū est. Sed ubi ibi ponitur acetū pone aqua uite. p[ro]ducta m.
rectificata. eo omib[us] modis similib[us] effectum habebis.

De Armoniac

Fixatio Salis ar. fit plurib[us] modis. et p[ri]mo sic. R[ecipe] pulueris ^{fixatio}
sensibilis. 3. subli. p[ar]tes. 1. Calce amore subtilissime puluerizat. calcem uia
p[ar]tes aliam. misceant[ur] simul p[er] m[agis]ma. et mibibatur cū aqua
celi degutata. et p[er] m[agis]te fermetari in vaso p[ri]mo duob[us] dieb[us] ^{vase distilla}
cū suis noctib[us]. Postea pone in olla. ignis repugnatiā clausa
luto uegetabilitatis p[er]molabili obturata. Postea pone inter
carbones ardētes quia ibi firmat. et cū calce fixabit. Deinde
exhe et pulueriza. et cū aqua celi degutata bullitū separa-
sale a calce. Distillet filtro. et vase p[ri]mo congellet et de sic-
cet et puluerizat et misceat cū tantūde calce uine recentis
et in corpora cū aqua celi degutata. et fiet sicut medulla
et pone in simili olla. simili sigillata inter carbones. et dissolue
cū aqua celi feructi degutata. filtro distilla et cogella et p[ar]tes

totū illud regimē sicut sepulchrum et sepissime quousque sal fundat.
 super prunas ardentes sicut cinis et non faciat formam. Et ultimo
 cum fuerit coagulatus et fecerit signum predictum: fac magnus ignem
 subtus ut fundat sicut ollam. et sit ita fixus per moram super ignem.
 Deinde super azalaam ponit et fiet. lumen quā dissolvit in budello
 super vapores aquae feructis. ut in loco humido super azalaam: et ponit
 in ampulla vitri inter cineres: et cum aqua salis ascenderit
 ad os ampullae fac eam descendere ad fundum cum baculo: et cum
 non ascenderit et erit fixus. dimittit super ignem per moram. Postea
 remouit ab igne et in aerem coagulabit. Postea dissolvit. Istud sal
 coagulat. in. sic. Pone. in. quidam bene lotum in aliquo testo
 super tripodem ad ignem: et super. in. pone de isto sale fixibili. et
 sic. in. calefiet. Sal fundat et intrabit. in. et ipsum coagulabit

*Similis modo coagulat
 omnes sales.*

*Ad sale fixo
 ut salitum de
 deatibus adharum
 salitum deatibus
 deatibus
 ruber.*

Arsenicis fixatio.

Eodem modo coadit una. Simili modo fixatur. fixatur omnes sales
 cum omni natura ut coactionis existant. Et omnes sic fixati coagu-
 lant. Mercurium. Inter omnes fixationes salium ista optinet super
 latum quidam: Et hoc ideo. quia cum quolibet istorum salium fixa-
 torum perficit sulphur: et de dicitur ad nāz sulphuris fixi fundat
 non vultis ruber: qui gūtit. in. et omnia corpora manent excepto
 in vasa selem. ut in capto de sulphure coadit. Etiam deducit
 cum arsenicis ad virtutem et proprietatem sulphuris albi non
 vultis. qui postea convertit. in. et omnia corpora exempto
 manent. in vasa humani:

Alia fixatio Salis ar. Rx. pulvis lapidis tunicum amicus uolū-
 tarius calcinatus. Th. i. Pulvis magis coagulatus separati et exaltati.
 Th. i. Misceantur simul et cane a fectur: et incern cum oleo albo
 volatili simpliciter agitato. et fac pilam. et pone eam in vase
 terreo rotundo vitrato. taliter quod tres partes vas sit una.

claudere et luto minutatim sigilla. Demde desuta ad igne fortiter. Postea pone ad igne ambicuz phos. tolle et demitte in frigidarij quo facto frange vas et mueries mas in lapides conuersas. tere ipas. et dissolue sup azalaam. in loco humido distilla filtro. et gregella. quia habebis ipm fixu et fixibile. fiat de eo aqua. et sua. quia oleus fixus armoniacum uocatur.

oleum fixum armoniacum

fol. 104 a. 105:

Alia fixatio. R. puluis lapidis spūs regis mellissi sametnoy de albari. lb. .j. Puluis lapidis tuniciy. anm nolatus calcimay. lb. .j. Puluis magi ymaginis separati. xalati lb. .j. misceant simul p mima et sublimetur sepe sepius ac sepiusmo don. totus. inferius in vasis fundo fundatur. quod cito fiet. Demde pone. in loco humido sup azalaam. et celeriter in impidissimā aquam soluetur. quas coagella in orbe apto ul in alembico recipiendo humiditatez. Demde solue. i. dissolue. et tere coagella. et hoc fiat quater. Serna hanc aqua albiscentez. micramentum fugientez. et soluetez. oia imbibita ex ea tādē rem piosam. Quia aqua duoy fratrū iuncta cui sorore appellatur que mirabilia operatur.

Aqua duorum fratrum coniuncta cum sorore

Oporo. s. de vno pductoy oleoy fixoy. et papne de duobus pms accepis. 3. iii. et marmuris. 3. j. Arsenici pfecto modo subli. et posuisti sup azalaam in loco humido. dissoluet in aqua. qua si gregellaueris. p. j. conuertit. vij. Veneris purgati in verum luna ad omē examen. Hoc asserit scus. thomas in florido suo. Et dicit q frater Anglicanus pbauit pluribz.

Arsenicis fixatio

facultas.

Alia fixatio. Accipe spūs sensibiles separatus. eleuatum et dissolutus: distillatum et Congellatum. et dissolue ipm. x. in aqua alba. vij. rectificata alapide phos anah occulto. Quilibet vice filtro distillando et congelando. et scitote pro

*Salis ar. virtutis
in primis.*

*Mercurii, Arsenici,
Sulphuris eleva-
tionum fixatio et
furno item*

*Tunc magnesie
alberi et omnes
medicines invec-
te. Item
Mucos omnes
calcos corporum
Item omnia alu-
mina, etamenta
Item omnia salia*

Proposito.

firmiter q^d omnia corpora calcinata ybusta et h^umata. Et omⁿes sp^us
calcinatos et sublimatos solutione mirabili in amiculo sup^{er} igne
virtute omⁿipotetis dei dissolvunt sua mundat. Et aduertit
q^d Sal ar. Licit in sublimationib^{us} altior ascendat. Et h^uiusmodi
vix aquilla appellat. Tamen omⁿes alios sp^us elevat fixat:
Nam si accipias p^{ar}tes. i. sp^us elevati et misceris cu^m alia parte
m. ul. Arsenici. ul. Sulphuris elevato^r: et elevaveris quater.
Ille sp^us cu^m quo elevato^r remanebit fixus et fixus in fundo vni-
nalis. Etiam cu^m eo fixant^{ur} et ad fixibilitatem ducit^{ur} omⁿes sp^us. ut
marcasta. Tunc Magnesia, albetio et h^uiusmodi opation et propor-
tione obstruit. Etia omⁿes medicines in p^{er}fecte. noⁿ m^ultat^{ur}, recipiunt
magis et fixato^r et fixato^r. h^uius modo et proportioⁿe eadem:
Etiam cu^m eo solvitur omⁿes calcos corpor^um. Omnia alumina atra-
menta. et in illo color^e convertit^{ur}. cum quo commiscet^{ur}. et sublimat^{ur}
h^uius p^{ro}portione. et ponder^e sup^{er}dictis. Etiam cu^m eo fixantur
et ad fixibilitatem ducuntur omⁿes sales cu^mcu^mq^{ue} q^uis ul^l coⁿditus
existat^{ur} modo p^{re}dicto h^uius. variata q^uantitate ponendo ad vna^m
p^{ar}tes p^{re}dicti sp^us. sensibilib^{us} p^{ar}tes. iii. Cu^mlib^{et} salis volueris.
Alia^m p^{re}parationes et fixationes Salis ar. quere in libro octavo.

De Mercurio.

Argent^um vivu^m. lavat^{ur} et sublimat^{ur} sic. R^{ecipe}. m. i. Lubrica: et sic
ip^{su}m bullit^{ur} p^{er} dies. i. in oleo coⁿ. Sec^undo die in vna p^{ar}te
ul^l in capitulo facto de cinerib^{us} quercu^m et calce. m. Tercia
die in aceto distillato in quo sit sal ar. dissolut^{us}. Deinde cola
p^{er} coru^m et mortific^{at} ip^{su}m cu^m tanto sui depurissimo vitriolo. et
sale f^{er}ma ul^l cu^m p^{re}parato^r. et cu^m rabis albo m^ulti fortitudinis
conficit^{ur}. Et sic. b. ul^l. l. v. vitem qualibet die assando i fur-
no panis abstracto p^{ar}te. Tunc pulueriza et tritura p^{re}fectu^m.

et sup stratu salis gome sublima bis cu eisdez fecibz semp re-
nouando feces. Demde sublima ipm cu calce ossu mialuz m-
struoz gbuluoz. quater omi dace renouando feces. Vtro subliet
bis cu tanto sui de alumie lamenii. et erit optie sublimatum.

Aliter lamar et sublimat sic. R. the. 1. Lubrici. Fie ipm bullire
vno die m oleo coi. Aho die m vrina pucioz. Aha die in sale
coi distillato. Aha die m Caputello. Aha die m oleo. Aha die
m vrina. Vltima uice m aceto distillato. Demde cola p corin
quia ista est septiformis ablutio est melior que possit esse.

or. vi. Demde R. puluis. m. pegrini lunnifici calcinati et
ppati. the. 1. Aquo salis coi ppati. the. 1. Mortifica. m. cum
Mercurio pegrino diligenter paulatim imbibendo cu pecta
aqua et desiccando quousqz totaz biberit. Tunc imbibe cu
aceto dequctato imbibendo et desiccando sepe sepius sepius
quousqz nihil de. m. appareat. Tunc assa. m furno panis
septies p noctes. 1. qualibet uice. imbibendo cu p dicto aceto.
m olla tn luto vegetabilitatis muelabili obturata. Tunc
subliet truens cu suis fecibz sup stratu salis gome donec
sit albus et sup feces feru remaneat fixu. Tunc m cinatit
cu aqua albuminu ouoz abstracta. acule corticu. Alumie
lamenii. et Armeniaco. m. 3. 7. Terendo assendo quousqz
cuiat sine fumo sup laminas emactes. Et tunc 3. 1. ipm
comertat. 20. Gris purgati m verum luna omie substinens
iudicium et examen.

Aliter sublimat sic. R. Lubricu ablutu uti pma sublima-
tione est ex pssu. the. 1. Congella ipm. cu odore saturni. ul
jouis. Et separa cu alembico suas humiditates. Demde R. the. 1.
vireli. Salis gome pti coi separatoz 3. m. Alumis lamenii

Medicina
F. g. i. d.

rimj. et in toto isto libro vocat lubricus simpliciter separatus.

Aliter sublimatur sic. R. De lubrico simpliciter separato partes. 1. Calcis
essius arabicus calcinatorum. partes. 5. Calas talci limfici separati. pte
5. miscetur prima et imbibat cum aceto distillato. desiccetur
et puluerizetur. et tribus vicibus sublimetur. Deinde sublimetur
semel cum alkali separato. et habebis ipsum xpalimum.

Aliter sublimatur sic. R. De lubrico simpliciter separato partes. 1. de *Serapione Florit.*
borace vniuersali virginis per se soluto. ut de Sale ar. sapientibus. *notus.*

limfici quod melius est. ut de pinguedine recta. quod pualer
vel de oleo capulorum quod est excellentius aliis partes. Cum uno.
dictorum dissoluto imbebe puluerem predicti lubrici separati. mundissime
super azalaam. Et cum totum absorbuerit desiccetur et puluerizetur
et distillet sine stramine xpalii minime in vase exaltationis. ale-
buro superposito. cum suo recipiente. clausis iuncturis cum simplici
bitumine. dando igitur arabicus lectum. apud apud. ut moris est.
Dequinta aqua. augmetur ignis paulatim. et clauf. de lu-
brico quod elluari debet. et quod super elluabitur. reane super
focis suis. terendo super azalaam et vadendo cum aqua sua. et
sic reane sepe sepius sepius. Donec nihil sublimetur de eo
et tota massa remaneat fixa. in fundo vasis. Deinde dissoluitur
massa in aqua celi distillata. et borax dissoluitur. et lubricus re-
manebit fixus. calcinatus. albus. perfectus in fundo vasis. Dimittit
residere et distilla filtro. Et illud quod distillabitur congella lecto
igne ut moris est. Et recuperabis tunc boracem perfectione in stibis
sublimandis priori. cum quo poteris alius. Alii. filtrat separati subli-
mant. Mercurius mictus in fundo vasis. calcinatus fixatus
Albus desiccatur mundissime et puluerizetur. et munda reseruetur.
quia simile isto mune nupus. Cum isto luna gemmata et

abluere deficiente mspunio et pfiat lapis et no lapis vegetabilis ptoz
ut m fine pte rii. et quiti libe inuiceter specularitur.

Seraphim glori-
catu
Si nif ipm habere rubificatus pro lapide et no lapide vegetabilis so-
hico mspunio et pfiendo. Pone loco boracis vniuersal' lunifici ul' alioz
boracem vniuersal' solificus ul' saltem armoiacus ptoz rubificatus
vel oleus capuloz solificus pfecto modo gatus simili regimine oib'
modis obfuate. Isti lubricus sic elenat' in libro isto vocat' Scm-
phicus glificatus. Inter omes sublimationes mercurij ista obtinet
principatum:

Mercurius no aduersus diuimode rubificat'. Et pmo rubificat'.
Et pmo rubificat' sic. Pone. z. p. m. bene nitidi in currez eoz
tumenta. bitumie ul' calat. et albumine oui. Intra mitta et coloca-
in fundo vasis terrei. Inde pone circucirca lapidis ignis mlei pulueri-
zati. Dixaganti mlei tms. z. p. 5. smil' comistis. Inde cop' vas et si-
gilla bitumie et pone ad ignem letus arabicus. et sic dimitte esse.
m. ul' m. huius. Respuendo de hora in horaz clauus in missus per-
forame puz. quod est supius in medio capitis coptoris. Vt nuz qd
est muis ascendat supius. Cum nihil ascenderit tolle vas ab igne.
Refrige. et api. et muiet. m. coagulatus solificus. et rubificatus
cum quo poteris mule mliuz et vltm. Lubrici. m. tmg. et coa-
gulat. quia coagulat. m. coagulat. Tinctus tmg. et p. ut supi
est xpsus. Illud no qd mtra vas inuenieris. Solis spe sublimat'.
recollige et sua. qui res est mineralis ad tincturaz solis. Cum
isto. m. augnetatur infinitu. multi dixer solifici. ut m libro
m. m. p. m. est xpsus. Mercurij sic rubificat'. Vocat' aqua
lubrica rubificata. solifici.

Aqua m' rubra.

Alr rubificat' et fixat' sic. Recipe lubrici mudati. Musteri mu-
dati ul' purgati. m. m. 1. Lubrici pmo modo xaltati m. m. 1.

miscentur minima ponantur in vase puto in fundo plano et fac ut
ambicis i circuitu. a longe. et paulatim et uniformiter augmen-
tando et appropinquando stimulet sex horis inclinat et mactet
in. elevatur supra fides rubens. Collige ipm et pice fides qd
amplius no snt. necessarie. Pulverizetur subtiliter et restructur
qd. in. sic Rubificans vocat. Alcheldemach. Si ponet. sup aza
laum. in loco hundo. Dissolvit in aqua rubicundissima sicut san-
guis. et sic clarificat filtro. Congelant inter cineres ad ignem.
lentum ambicis. in vase puto obturato. Congelant in lamina
rubens fixibiles sicuti cern. que tingeret amf. altem. et facient
ipm amf. bonum?

Alcheldemach

finctura

Aliter rubificans in aqua forti. ut m. xi. capto libro e notatu
R. lubrici pmo modo rubificati. ptez. i. Spus sensibilis separati.
ptez. aliy. Sublimetur simil' totiens. quousqz remaneat fixi in
fundo alembici. qualiter vice addendo de spiritu sensibi separato
qstus defuit. Tunc qm fixa et fixabilis. sit tunc qstatis quida
fuit qn fuit posita. pmo ad sublimandus. Tunc pulverizata po-
nat. in ventu phatis. x. dieb) et convertet in aqua rubicundissima
sicut sanguis. Clarificetur filtro et coagellet ad lentum ignem.
inter cineres calidos in vase puto obturato ad ignem ambicam
et congelabit in lamina turbinata. Pulveriza caz. et R. de ca
ptez. ii. Spus regis mellissi samcenoy. de albari. ptez. i. miscentur
simil' p minima. et ponatur ad sublimandus. et sublimetur toties
quousqz tota. m. fuit rubicundissima sicut sanguis fusa. in fun-
do alembici. ponat in ventu phatis aliquib) dieb) et dissolvit
et dissolvitur. Postea coagelletur sicut prius in lamina turbinata
rubina. diaphana. Cuius ps. i. convertet. 100. aurii albi fixi
in unum bonum. Ista est una de rubificationib) absconditis sapientis.

indoy. et est tinctura fixa et firma. ad omne examen et indicium.)

- ¶ Alter rubificat et albificat. et in elixir albus et rubens mutat. R. de lubrico simpliciter separato ptes. .j. Sublimet semel in locum unum soli virginis lumbico. Et mibe illud. Demde assa illud mibibatur in aqua stagni ul' plumbi. ul' argenti septies; qualiter uice mibendo et assendo; ul' donec resurgat et currit sup lamias. et ne faciat firmus. Tunc ps. .j. mutabit. 50. ptes. .j. In argenti bonis. Et si loco stagni ul' argenti mceraueris cum aqua tunc dissoluti in aqua sales ar. rubificati. Una ps istius gnter. 100. curi albi i aut bonum.)
- ¶ Alter rubificat sic. R. dñs aeris bis geminati ptes. .ij. Puluis ignis mbei ptes. .j. Spūs sensibilis separati ptes. .ij. Puluerizetur subtiliter et impalpabili. et arbens. Demde sublimetur. Nam pento sublimatur. materia aurea. qd auy mustas i hoc libro appellatur.)

aurum musticum

De lapide sanguinari.

- ¶ Sanguinaria qui lapis est in aqua uita rectificata soluit. Deinde congelata ad lentum ignem. et aqua euaporata remanebit in fundo alembici sicut sanguis rubens. Et tunc senena vocat. ptes. dissolue eam et coagella. et fiat ter. Quarta uo uice qm dissoluta fuit rego eam sicut rexisti leone uiridez. Et pento in simili effectum. gaudetis. quia lapis est compositus x. m. et Sulphur. Florr terre corruptibili mediante.

De Corallo.

- ¶ Corallus est lapis aqueus qñatus ex flore terr. et. m. In Repis existit in uentre maris. Plus soli qd lune. ptinens; quod piscat et est mollis sub aqua existens. et inde abstractus durus efficitur. Quod pparat et pficit sic. R. de ipso. Ter fortiter et mibe ipm sup azalaum. 25. dieb; in aqua maris; qualiter uice sole existendo. Demde dissolue in loco humido cum multa humiditate

quousq[ue] spiritus imago. desup[er] emanat. Scilicet ipm et resua. et feruz
nec ruber nec albus solo desiccat. et subit[er] pulueriza. Demde
abluo cu[m] aqua maris septies abluendo et sublimado. quousq[ue] candidet
et fiat sal. Demde addet sibi suu[m] spiritum que[m] reposuisti et in huma.
quousq[ue] dissoluit. et ruber fiat. Demde congella quousq[ue] sit spissu[m].
et est p[er]fectus. Si ponas de ipso sup[er] vitru[m] metalloru[m] reddet ipm
malecabile. Et et ducit. Plumbu[m]. Stagnu[m] et Argentu[m] purga-
tum. In verum solem.

Si de munitis corallis placuit tibi facere frusta magna et p[er]magis.
Compendi opus p[er]ituz et secretuz. fac sic. Coralloz p[ri]or[um] t[ri]n-
fimoz. R. Spiritus subtilissime puluerizetur. ut sint smeta-
ctu. et p[re]dictus puluis m[er]etur cu[m] succo h[um]oru[m] depurato p[er] filtru[m]
et m[er]getur in aliquo vase pulcro vitri. et imbibatur cu[m] eodem
succo. donec supereminet duob[us] vel trib[us] digitis. Demde p[er] magu-
dimem sup[er]natatez. R. et ad p[ar]te[m] in ampulla noua reponit. Postea
ipm puluerem desiccat p[er] m[er]itu[m]. Donec ad modu[m] pastis. committit
duz ueritat[em]. De qua pasta formetur p[er]magis. et quicquid for-
mare uolueris. Et sic formas desiccat in loco m[un]dissimo apul-
ueri. et vento abdicato. Et anteq[ue] desiccat. o[mn]e m[er]itu[m] ip[s]i
cu[m] sua pinguedine sup[er] resuata. Et cu[m] bene desiccat. fuerit.
habebis quod optas. Si aut[em] Corallum redactuz ad modu[m] pastis
in succo h[um]oru[m] dissoluit in aqua uite p[er]fecto modo rectificata
et. 40. dieb[us] in humu[m]. Et postea congelaueris cum m[er]itu[m] am-
albu[m] in Aux bonu[m]. ad o[mn]e iudiciu[m] et exomen. Et hoc est p[er]
Gilbertu[m] Cardinalem sepius probatum.

De Cristallo.

Cristallum adu[er]sus diuersimode fundit. Gilbertus Cardi-
nalis fundit cu[m] sit. R. Cristalluz et ignib[us] extingue ipm

basis xpalii et
coloris

in rubin albo deguetato. x. (vab) ul' in aqua abstracta asulphur
albo fixo fundeti. in ppato sicut venditur apothecarios et pulue-
nza ipm subtilissime et lina cu aqua salinaria. Postea cum
aqua dulci et desicca. Et. R. de ipo ptez. j. Et de sale cu ppato
fixabili. ul' desulto. ul' de xpalle minterali fixabili ppato ptez.
alioz. et pone ad fundendum. in carce limonis. et fundet ut ptebuz
et si de ipo vis facere lapides omes fundat. pone ibi colore et mi-
strantur. simil p mima. et fundat. Et semp simr. 20. ptes xpalli
et lina coloris. excepta carbunculo. balais. et tarquesia. Si vis
facere Carbunculum. Ad. 20. ptes xpalli. Pone ptez. j. Tzrimil
Pro thopatio. Pone ad. 20. ptes ipius. lina ptez. Tzrimil. Ghsicari
Pro smaraldo. ad. 20. ptes ipius pone ptez. j. o. Et o. Pro
saphiro. ad. 20. ptes ipius pone ptez. j. Cris. ul'. Renza. de
Cera. Pro gergentia. ad. 20. ptes ipius pone. ptez. 5. Vzifur.
et ptez meduz cni ferri. Pro tarquesia ad. 3. j. dicti xpalli.
pone Renza. denta. duos gressinos. et Laom Ghsicari: millares.
5. qui simr. m. gressam. Pro Crisotia ad. 20. ptes ipius pone
ptez. 5. Silaoz. Ghsicari. ul' Almarrech. qd melius est. Ista com-
positio lapidum pcoloris est sephastica. Debet esse calfacie et
timoris. Et omis similis compositio que ne perdit ad componendum
Lapides preciosos.

Alr fundet xpallus sic. Et est p mde pbatus. R xpallum.
mundissimu subtilissime pulverizatus. qbz m. Pone ipm in
quadruplo sui aque distillate. pna sum asola vitriariorz. Et
hoc. j. dich. in vase puio. optime obturato et cuacuata aqua
cuncta cu aqua. et sale. Deinde cu aqua dulci: et postea fun-
dat. et coficiat de eo nulla re variata. ut supius est expssm.
Et ut lapides sublimant ferus et agrie et omne iudicium submerget.

ipso aliquibus ductis. in aceto bla. et stabat ad omne examen. Idem
fiat de lapidibus preciosis. factis de metallis.

Aliter funditur cum scilicet thomas de aquino igneus ipm. in. i. domo
martis quilibet uice extinguendo in oleo papaveris uel rosmarini
et omni ibidem molliciter ad modum stagni et facit fundet. Et si
ipm ratur fixum in cinis cum aliquo oleo. correcto. vij. quousque cur-
rat super lamina bene rigata. sine aliquo humi emission. Et de hoc
cerato octidit per librum super. it. i. cuius fixi possunt. habebis
argenteus bonum ad omne inditum. Idem inuenies si extinguas
in. i. in oleo caprino.

Aliter fundit cum Damascen. et guntur ipm in speciem rubinam. Rx.
Spallus purissimus optimo pulverizatus. 20. libras extrinsum in
aqua alkali. et auripigmenti rubri et croci spatorum. om. q. tunc
inf. pulverizetur subtiliter et in comitibus simul et misceantur
per minima. cum. 20. pte coque calentes. rubificanti. ul. rezimil
Denique ponat in albor. et fundant. et deinde ad affinandum
xij. horis. et habebis Rubinum valde pulchrum.

Aliter fundit cum Ricardus. Rx. Cristalli pulverizati. ptes. x.
Plumbi combusti. ptes. 25. misceant per minima. Et ad. 20. ptes
ipsum pone. 5. calas perthonea. et ptes. 5. rezimil. Et ptes
misceant per minima. Et in olla obturata cum luto mineralitatis
que sit semiplena decoquant sicut solet decoquere. Postea funde
vno pte istius. cu. i. pte salis cuius spati fixabilis. ul. aliorum salium
fixabilium et habebis carbonem. Pro omnibus alijs lapidibus
preciosis pone colore sicut in fusion. Gilberti cardinalis est Xpsm.
Et isti lapides preciosi sunt sine gstra. quia ex similibus materialibus
componuntur ex quibus et talibus.

Aliter fundit cum Rudianus. Extingue xpallus ignem in aqua.

ignis

coi tacens. Donce digne possit tui. Fundat cu tanto sui pinguedinis
lapidis guttibilis. separato et fundat. Suis facit de eo lapides. ~~Constat~~
ibi colores sicut infusione Gylberri est xpsus. etiam fundat. Si
in pinguedine predicta dissoluta in rotulis indicis herbe orti vicesies.
extinguit. et postea cu aquale sui pinguedinis parte separe fundat.

fortasse vngue-
mentum

De Sulphure

Preparatio sulphuris: et auripigmenti fm libru de lapidibz pccissis sic fit.
Rx. Urina pueri pparat. et mitte intus sulphur puluerizatum
et fac bullire leto igne. quousqz urina sit rubra. Post dimittre pau-
sam. et sepa urinam. et ad mgt de alia urina. et fac bullire sicut
pmo. Et sic separe totam tincturam. Et ista tinctura distillabis leto
igne. in vase vitreo quousqz coagellet voluendo semp cu baculo. Po-
stea siccet et pulueriza. et mitte eaz in vase feo vitrario intus
et pone intus acetum distillatum et bulliat leto igne. p. iij. dies. et
magro que ascendet. S. Remoueat eaz uno coctari. Et qn acetum
deficit adunge de alio. Istud regimē gtimuabis quousqz in aceto
no appareat magro aliqua. Postea distilla p metha. et puluere
siccet. Qui postqz sunt siccus. erit in puluere colore auro factus.
Postea Rx. de pducto puluere pparato. 3. s. vitrioli rubificanti: et
Salis alkali pparati m. 3. iij. Aluminis de pluma pparati. 3. ij.
Omnia misce. et semel sublimet. Et habebis sulphur sublimatum
similez folijs solis. Et p istud modum pparabis auripigmentum.

ita etm prepa-
ratum auripig-
mentum

Alia pparatio fm eundem libru. ad album. que coagelat. ar. vi.
in limam. Rx de aqua acuta albuminis onoz que soluit arse-
nicum sublimatum et calcet. fm q gtimetur in libro onoz. Et in
dicta aqua solue. 3. iij. Aluminis de pluma. Et cu ista pparabis. p. lxx.
de sulphure. mollendo ad solem et imbibendo p tres dies. et desicando.
et post leua sulphur cu aqua dulci pluuiali. Itaq Alume totat

separat. postea solue in aqua supradicta. vñ quartu salis alkali.
fixi et fixibilis. et cum ea mibe itez. Demde sulphur acalbatu
desiccando et mibendo p alios tres dies. Postea lava in aqua plu-
mie et desicca sicut supus fecisti. et habebis illud album et incomb-
ustibile. Et post. Rx. dessto sulphur. .j. pte. Et de arsenico subli-
medu pte. misce et macra et sicca ad solem aut ad lectu ignis.
quousq sit fixu. de oleo incombustibili fco de sapone in cap. de
plantis. Ita q cūnt sup lamina ignita sine fumo et flamma
et cūnt ad medu cer. hui vna. 3. 20. M. crudi in crucibulo.
qd sup pū fuerit et rugis magnis. Fortifica igne itaq fundat
et habebis limam ad ome iudicuz.

Aqua albisans Sulphur. Rx. Albumina ouoz et misce cum
aceto et coque bene et tollat spuma. et pape in vase vitro.
ad siccitu. et cū pone lineu optime obtura. et p vna noctem
stare p mitte. mane mices ipam claru. In hunc nāq equa
quicquid mites exibat mde albu. Et ego feci hunc aqua cu. 40.
albumib ouoz. Et addidi in eis solutu. 3. 7. nuxatur triti. *Sal. arm.*
Et cūuersu fuit in aqua claru. ex qua mibi. 3. 7. Sulphur
triti tribz diebz. ad solem et exiit album fumigant. nō faciens
flammam neq fetorem.

De Arsenico

Sublimatio Arseni. Accipe de ipo liminose et fac ipm bullire.
Primo in oleo. 2. in aceto. 3. in aqua calis et sicca. Postea
Accipe. Escalagha cris et ceruse. an. ltr. .j. Sal cocti. ltr. .7.
simul misce et ter valde bene in aceto ad medu pte i morta-
rio enco. et mitte ipm in olla opturata. et sup tripodaz pone.
ignem subus boni facit. qui totaz ollam circūdet. Denur desic-
centur bñ et lapidescent et magu fiat. et vase mfrigidato frange.

et massam. quā mīcīes magnū terr. et sup strātū salis sublima
et erit album et valde bonum. x.

Alia sublimatio que fit vna vice. Accipe de ipso albutē lī. i. et
mista cū lī. i. hīnatūre fēu ter bene cum aceto et sublima
et erit album.

Alius modus melior et optimus. Sume ipm citrinū et purg
et pulueriza. Et fac bullire p diem nālez pīnguedine
leuit. et sup emineat pīnguedo. m. digitis. Postea super
omite ei habundatiaz aque feruētis: addendo sal cōc et sa
ponē qstūz est arsemetūz. et p diem nālem bullire faciēz
augēdo aquā cōut. Et nebulam quā fecerit remouendo.

Deinde aquā euacua: Et aquā feruētē sup mīfunde: et
euacua. hoc tū facias. donec totam falsedinez scāz ducat.
Itē qz p dictūz modū. In pīnguedine bulliat. et postea cum
aquā ut pmo fecisti. hoc pōā faciēdo vitreū. ter. ul. m.
Et fiet mīfundo lamina pulcra et pura et fixa. Cuius vna
p. sūm. Eris pfecte dealbat. Et si uelles ipm sublimare:
Accipe. de ipso et de calce plumbi et stagni. et gipsi cocti:
ōmīz ān. p. m. i. simul optime pulueriza. et sup strātū
salis gēme sublima. ter. semp fies renouādo et sublimādo.
sup fies qī fixum. Claz. Lucidūz. ad modūz xpalli. de
illo. pondus. i. sup. i. Eris fiet līma utilis valde.

De Auro pigmento.

Optima pparatio auripigmenti. Rx Auripigmentūz et terre subti
lissimē. Itaqz sit sine tactu. et pone in vna tacia de terra
et pone de sup aertūz fortissimūz distillatūm quod sup natet
p. m. digitor. Et pone sup lectissimūz ignē p modūm quod
bulliat. et spuma quā faciet remoue cum vno coctari.

et sic dimittit succari ductus acetum exalando. Post tunc cum
 sup. marmor in corporando cum oleo cum antiquo bono clavo:
 et fac bullire sicut fecisti cum aceto / semper remane
 summa / et desiccando per modum productum. Quo desiccato tunc sup.
 marmor imbibendo cum aqua albuminis ouorum faciendo sicut
 fecisti sup. Et postea tertio fuit desiccatus sublima cum igne
 sublimatorio. Et de materia habebis de sublimato. m. 3.
 Tunc R. Una parte de isto sublimato / et pone sup. x. partes
 cris purgati. Et habebis bona et pulchra rem. Et nota q
 si datus sublimatus imbibens. v. s. cum aqua forti desiccando
 ad solem vel ad ignem lectus. Et postea. v. s. imbibens cum oleo
 tartari rectificato / sicut fecisti cum aqua forti. Et postea po
 fueris in fimo calido / quousque dissoluatur. Et postea congeletur
 necis in vase de vitro cuius collo longo. Item una ps. sup. x.
 Cupri. et exibat albus ab igne.

Pragnata 79
 Babil ibidem
 Tomin ibidem a' tergo
 Thier Vegetabilis ibidem —
 Viride dychnum 80
 Aurum prestabile. — — 80
 calx feliamalecitaris 80 a' tergo
 Lapis Angelicus gloriosus 80 a' tergo
 Anima glorificata ibidem
 Luna
 Diana
 kamari
 Laliana
 cornu
 Janim
 Pulvis cancri 81 a' tergo
 Labana ibidem
 Diana 82
 Cornil 82
 Lapis Angelicus gloriosus humificus 82
 calcinatio generalis omnia corpora 82 a' tergo
 Heccaster 83
 Aurum albu ibidem a' tergo
 Saturnus
 Zaal
 Jenor
 Sabatay
 Kalafarvam
 Zimil
 Zafar
 Dominus terre 84 ibidem a' tergo
 Leo uinilis ibidem

Lapis Jenoris 84 a' tergo
 Zimil 85
 Plumbi glorificatio 85
 Zaal glorificatio 85
 Kalafarvam 85 a' tergo
 Litargirii confectio 85
 ceruse 85 a' tergo
 Almatech humificatio ibidem
 Venetor coracoris 85
 Minii confectio 85 et 86
 Cama Saturni 86
 oculi Saturni 86
 Sedech 87 a' tergo
 Musten 77 a' tergo
 Fetans ibidem
 Tersedech 77 a' fruste
 Kalmatar ibidem vel Karmat
 Ziphil ibidem — 77 a' tergo
 Pasaf ibidem
 Glorificatio stanni 77 a' tergo
 stanni glorificatio
 stanni et argenti associatio
 [a' tergo]
 Mars
 marret 88 a' tergo
 Pirfil
 madym 89
 sonbon
 Zimil 90
 Lemel
 Fern fusiones 88

Piper 88 a' teyo
Sulfur a' teyo mutatio — 88 a' teyo
Crocus maris Arabicus. 90
Crocus Sandonia uini. 91
Crocus incarnatus 91
Cypri nomina 91
Venus
Zora 91 a' teyo
Soforor 92 a' teyo
noga 92 91
Brucia 92 a' teyo —
Bunt
Aulit
Beel
Epis uividijs confectio 93
Calcacumenon 93
Vindum Arabicum 93 a' teyo
Zaal glorificatu' ibidem 94
Adamentu' geminatu' ibidem
Dragonis quid. 94
Bursa Venenis 94
Serena 95
Sulphur philosophi occultu'. 96 a' teyo.
Labordach
Ammoniacu' fixum. 102 a' teyo
Arsenicum fixum 102 a' teyo. et 103
Sulphur fixum. 102
Salis Arm. Virtutes 103 a' teyo
Aurum musicum — 106
Argentu' S. 71
Stacinifsi. 72
Len. 72
Cure 72

Vintagrs 72
Mercurius quomodo educatur in aq. 72
Aqua vitacea 9. a' teyo
Aqua persea 11
Aqua persea adu' 11
Salis arm. confectio 12 a' teyo
confectio salis armoniaci 12 a' teyo
Capitelli confectio ibidem
Elixir temporale 13
Elixir 13
Spiritus alteratus. 3
Spiritus alteratus 3

Purgatio 7i 2 a tey.
calcinatio 8 ad rubeam. 2
ad album - ibidem

Corpus animatum 2 a tey.

Arsenicum quod dicitur 3
quodvis hinc corpora 3

Sulphuris preparatio 3

Arsenicum preparatio 3

Ingredium pannorum. 4

Luna, et eius species 4 a tey.

Resurrectio et Regeneratio corporum
mortuorum. 6

Regeneratio corporum mortuorum
in die Resurrectis

Vitamentum 6

Spiritus et anima sensibiles 7 a tey.

coniunctio et copulatio 7 a tey.

Armonium 7 a tey.

Oleum fixum armonium 103

Gummi vel guma pistora 15

Vulpis sagax 126

Aqua mercurii rubra. 105 a tey.

Asteres et falline quomodo corpora geminata in luna conuertat 19 a tey.
et 33.



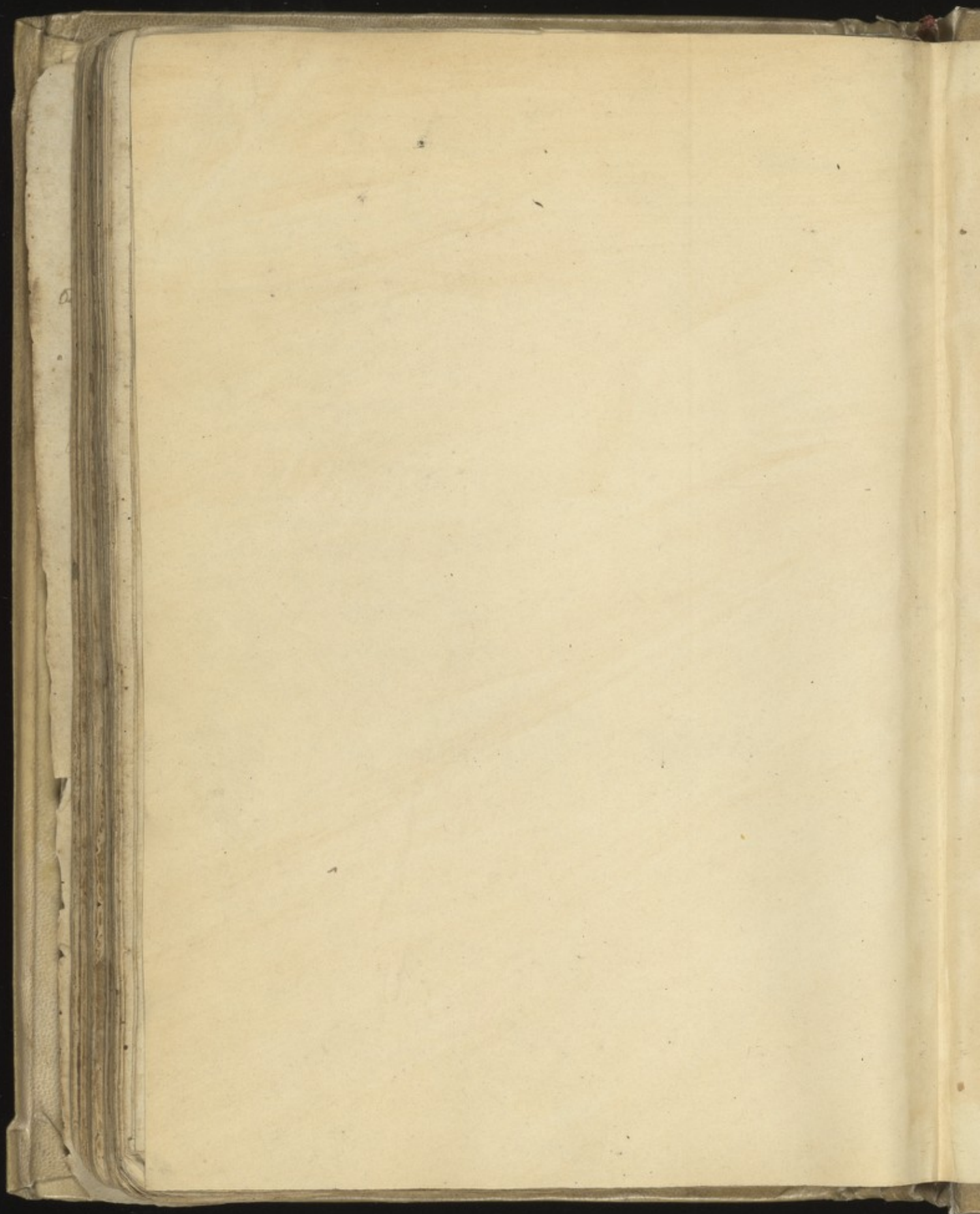

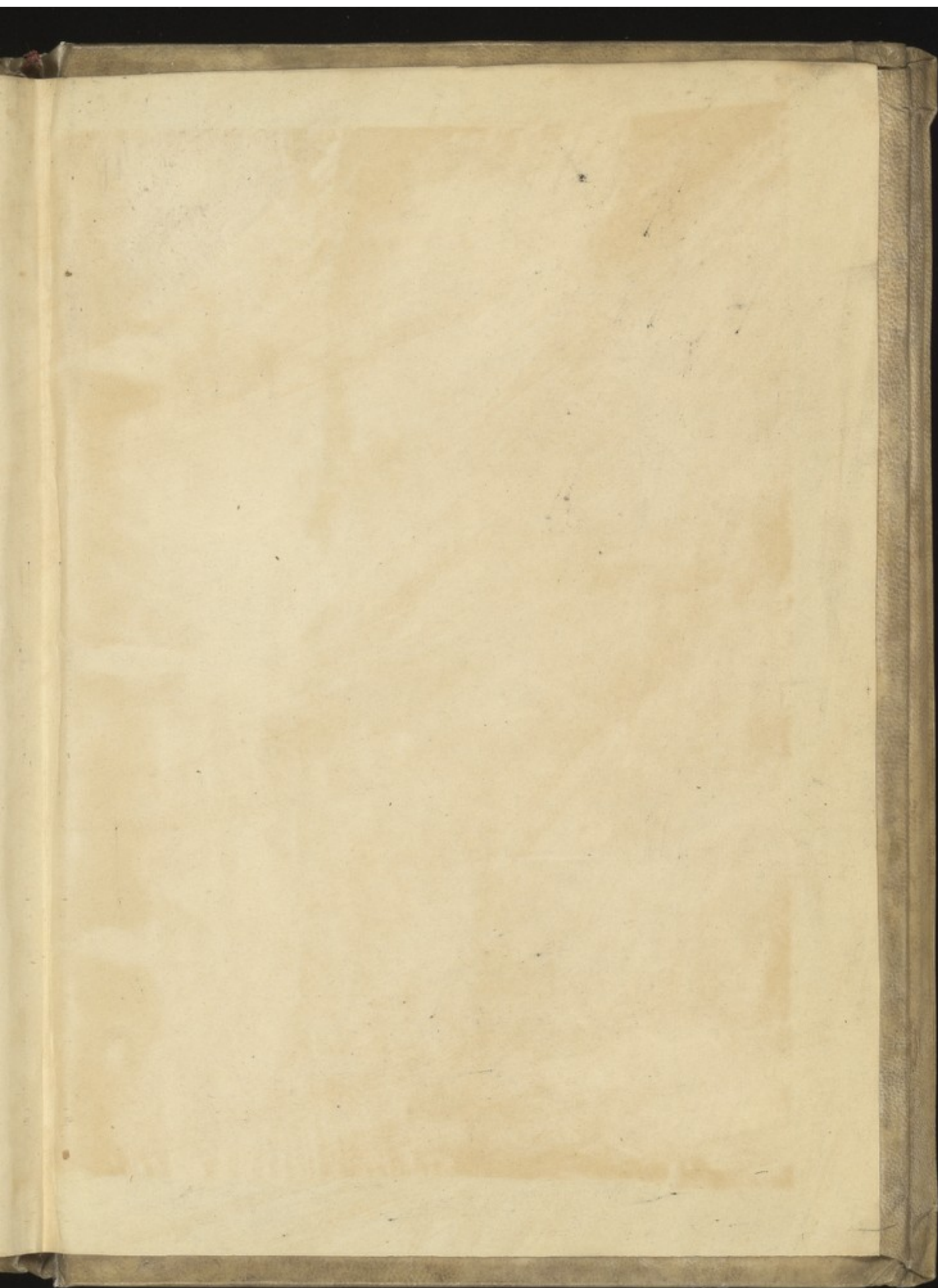

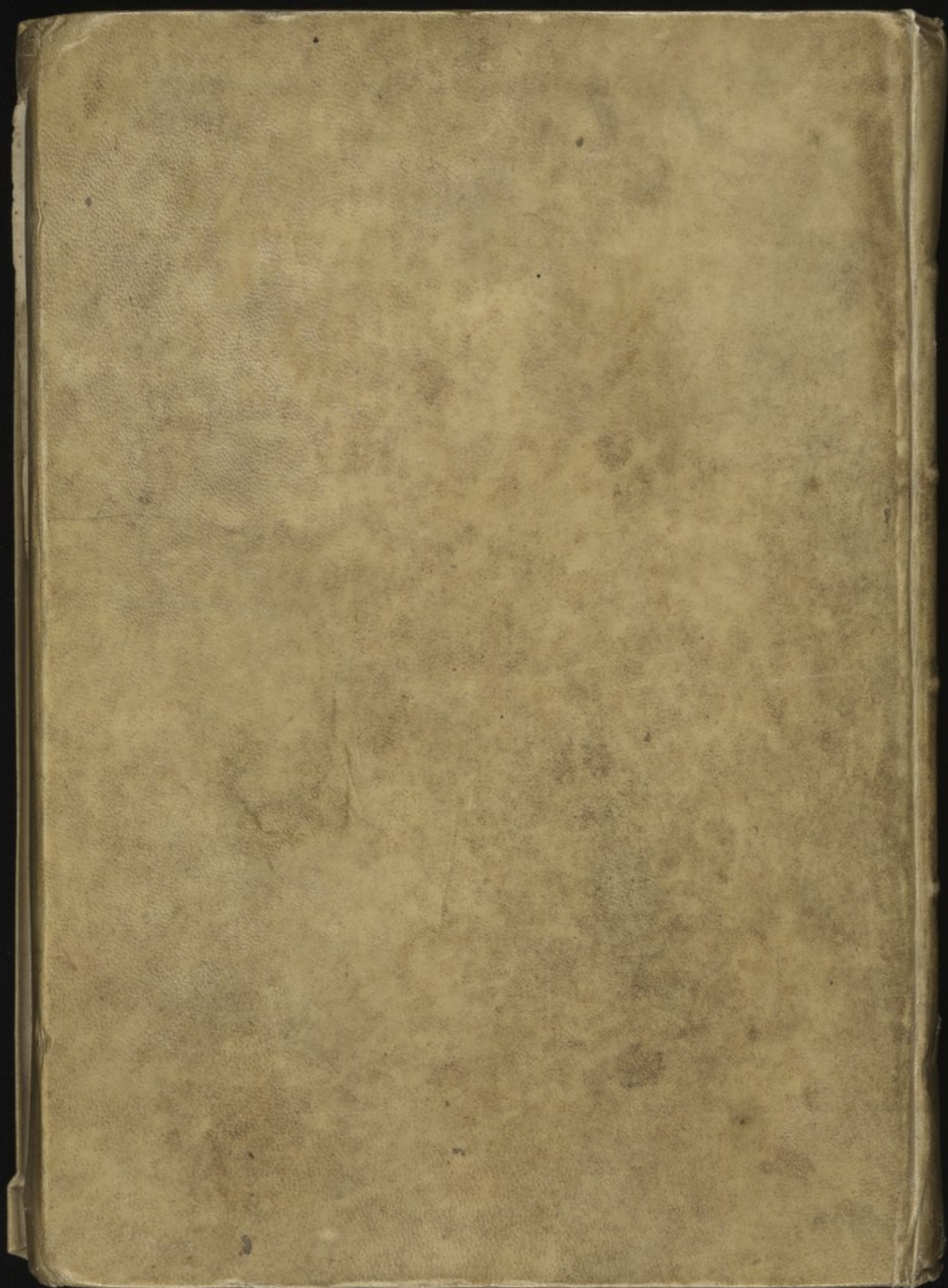

56075











The Wellcome Library

pe calamat / mortificat et vivificat et nō aliud. et ab eo de-
cunt Sal ar^{is} magnus sapientus et fixus. nec ab igne nec in-
- q̄a okus cōdimentis corpori ac spūis affirmat. De quo sal-
- filio suo dicens. O fili mi. q̄n tu stineris virtutis et effi-
- or elisabon adipiscaris desiderius tuus de quo homo m-
- valde brevis. Inde aliquid sciti et est valde dux et m-
- ludo et stulto. Inde nil sciti et nō restat nisi meus con-
- cognitioni solution. et cōdimento. Et qui hoc novit um-
- bon / et occultis providit / q̄ nō sint error inquisitionis
- venit. et adhuc aspicere querit. quid sit ipius elisabon.

cum abscederit.
clar / Imo de
scribitur / hoc nō solum
tibi / huiusmodi
extus / in sagittis
ut si / huiusmodi
at et / huiusmodi
in la / huiusmodi
uis fa / huiusmodi
et pr / huiusmodi
ape / huiusmodi
a p / huiusmodi
equa / huiusmodi
lors / huiusmodi
delu / huiusmodi
istia domus prohibito voluntatis. quo nobiliora quia
ora / nō valebunt in hoc seculo inveniri. Et nota q̄
pūis est. Si hoc captem bō cōprehenderis et colligeris