

Indicateur du chemin de la Fortune

Publication/Creation

c. 1785

Persistent URL

<https://wellcomecollection.org/works/g7fnh5fu>

License and attribution

This work has been identified as being free of known restrictions under copyright law, including all related and neighbouring rights and is being made available under the Creative Commons, Public Domain Mark.

You can copy, modify, distribute and perform the work, even for commercial purposes, without asking permission.



Wellcome Collection
183 Euston Road
London NW1 2BE UK
T +44 (0)20 7611 8722
E library@wellcomecollection.org
<https://wellcomecollection.org>



obgæ

3056

INDICATEUR du chemin de la
Fortune. [etc]

[C.1785]



MS 2994

ACCESSION NUMBER

69667

PRESS MARK

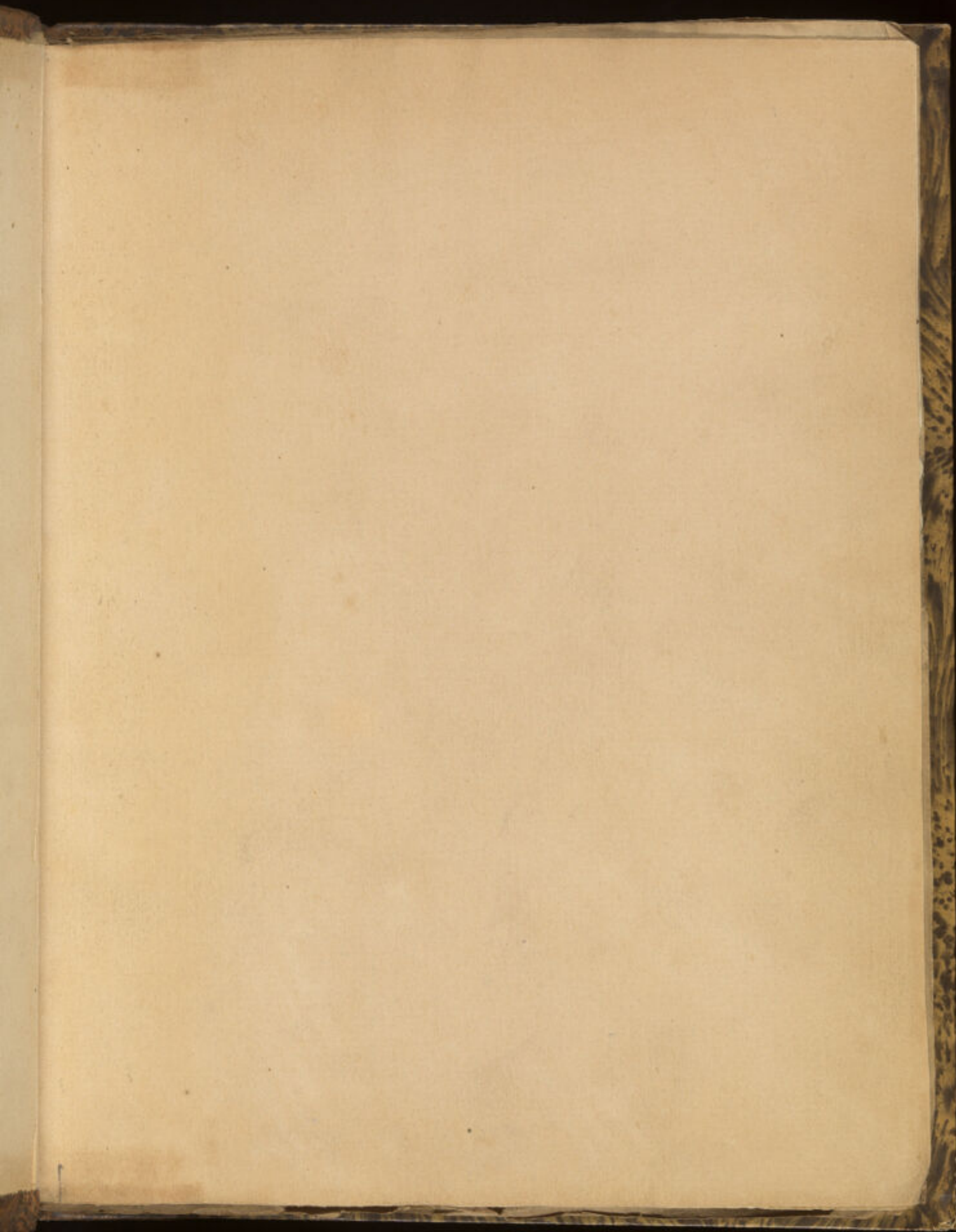

DECLARÉ
Rel.
Doc
ROUEN

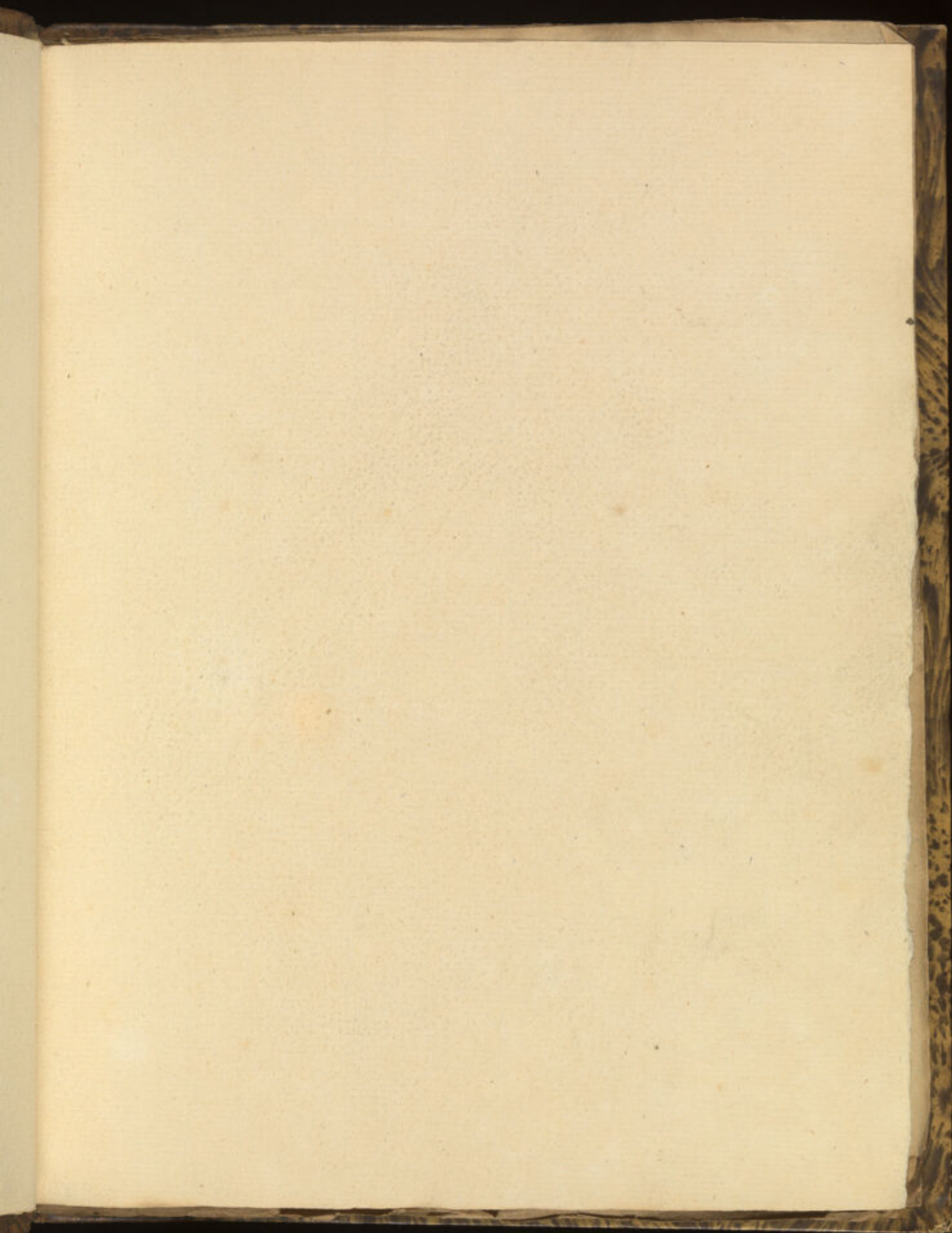

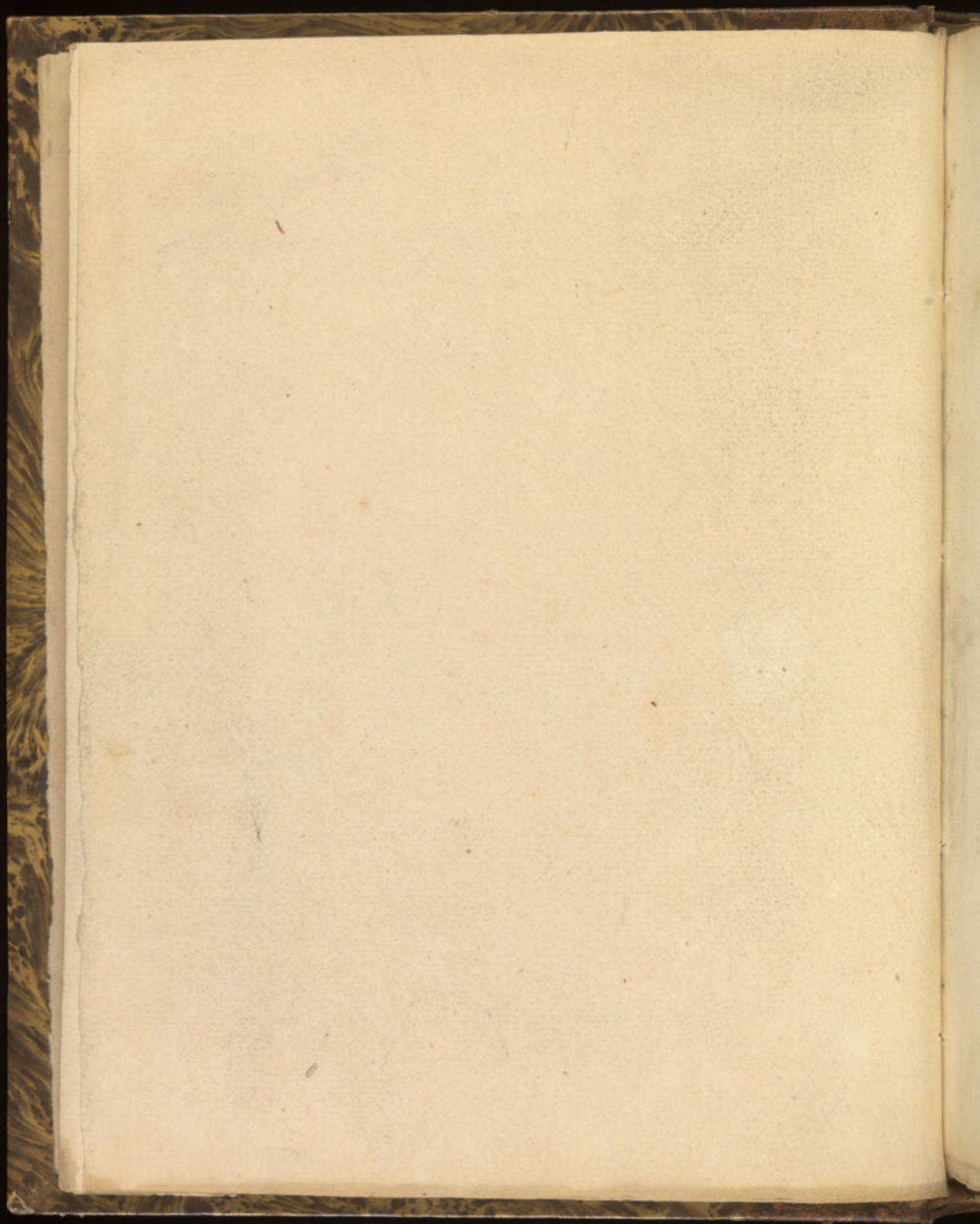

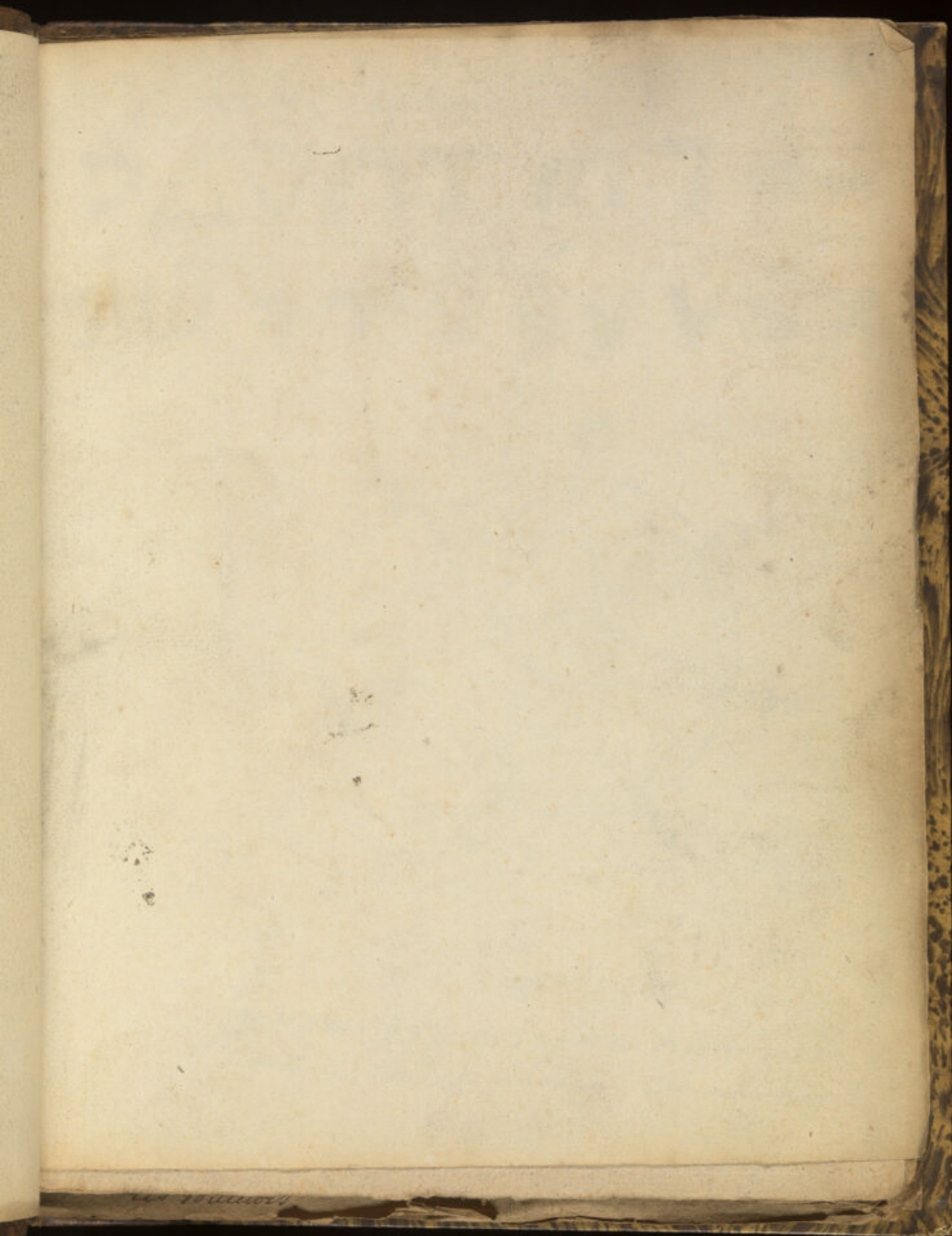

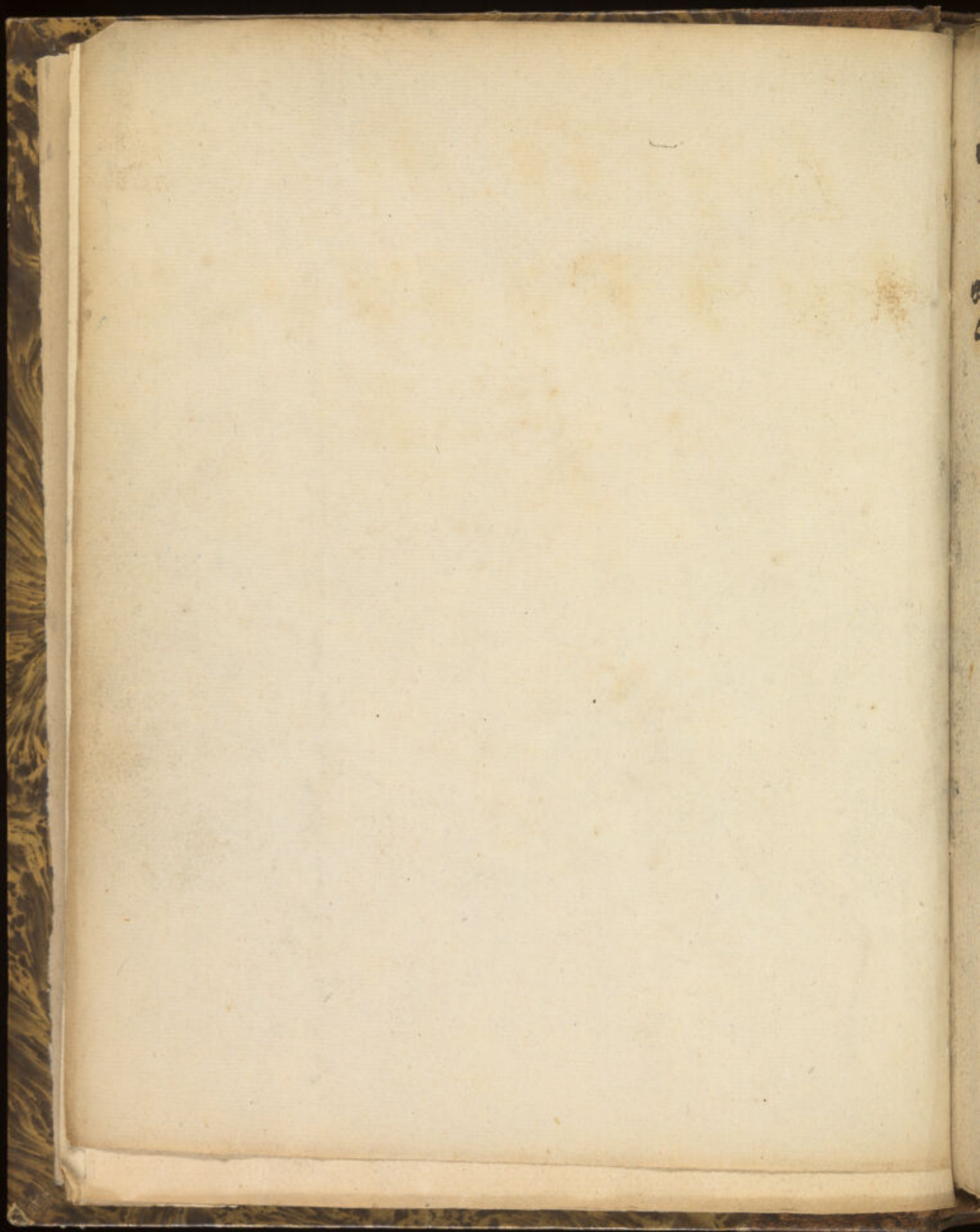

alphabet hebreu celeste

^c ⁱ th ^{ch} ^h ^g ^b
 כ Δ ∇ ח ה ו ז צ
^t ^s ^r ^e ^{ts} th ^s ⁿ ^m
 ש ר ת צ פ ע ן ב א



ש	צ	ס	ח	ז	Coc
5	4	07	0	♀	♂

כ כ. נווח. חעח. סאזים. צדס. שכה א
 Schantui - tsedeg - maadim - Chamah - noyab - C

69667

alphabet hebreu celeste

^c ⁱ th ^{ch} ^h ^g ^b
 כ Δ נ ח ה ג ז
^t ^s ^r ^e ^{ts} th ^s ⁿ ^m
 ש ר ת צ ק ע ו א

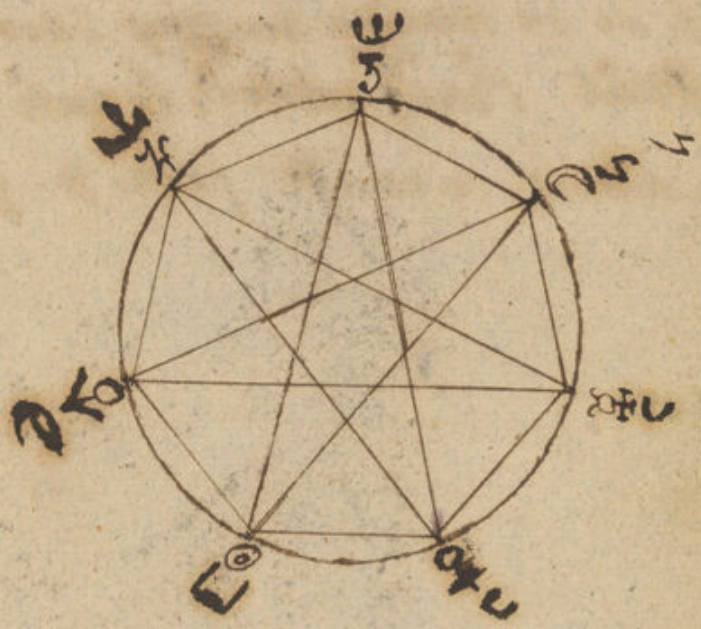

ש	ז	ח	ק	ע	ו	א
5	4	04	0	7	7	7

Schantui - tzedeq - maadim - shamah - noqeb - Coenu - lenanah

ΣΑ Γ Μ Τ Π Ν Δ Ϛ

κ λ υ ϕ ρ ρ τ Ϛ ψ ρ

lart de se rendre heureux sans le secours
d'autrui l'indicateur, le peti avant tout 1773
la cabale ce conte par 3-5 et 7-

Σ Ε Γ Μ Τ Π Ν Δ ς
κ λ ν ρ σ τ ς ψ ω

lart de se rendre heureux sans le secours
d'autrui l'indicateur, le peti a vantout 1773
la cabale ce conte pour 3-5 et 7-

4
5
כח-כח-4
שש-לנאנא

Je m
 alphabet numérique et cabalistique,
 Découvert par m. hisler eleve et ami
 de l'auteur.

1. 3. 5. 7. 9. 2. 4. 6. 8. 10. 11.
 a. e. i. o. u. b. c. d. f. g. h.
 12. 13. 14. 15. 16. 17. 18. 19. 20.
 j. k. l. m. n. p. q. r. s.
 30. 40. 50. 60. 70. 80.
 t. v. x. y. z. &

indicateur du chemin de la fortune

10. — de feu
 11. — de terre
 12. — de l'air
 13. — de l'eau
 14. — de feu
 15. — de terre
 16. — de l'air
 17. — de l'eau
 18. — de feu
 19. — de terre
 20. — de l'air
 21. — de l'eau

a. e. i. o. u. b. c. d. f. g. h.
 12. 33. 44. 55. 66. 77. 88. 99. 20.
 j. k. l. m. n. p. q. r. s.
 30. 40. 50. 60. 70. 80.
 t. v. x. y. z. &.

indicateur du chemin de la fortune

| | |
|---------|---------|
| 4 r. 43 | 4 r. 18 |
| 5 r. 43 | 4 r. 18 |
| 61 | |

l'heure juste du 20 mai
 est 9 heures 1/2 doit

Ces nombres qui sont ici, sont pris dans les nombres universels, et appliqués par une route particulière aux lettres, et en général à la haute philosophie; C'est ainsi que les diverses écoles de médecine & Cahier page 11 qui existent, tendent également à nous donner la santé du Corps, et les magiciens devant celle de l'esprit; Ces nombres peuvent donc être dits Composés, ainsi que le Système de Copernic. Cet auteur qui, parlant humainement, veut, sans un génie Créateur, nous faire entendre sans peine la marche aussi étonnante qu'admirable que tient les Cieux. il ne faut pas débiter par où l'on entend l'esprit. Du Système du Studieux et Savant hidalgo, avant d'y être amené par des études moins recherchées, ce qui se sent assez raisonnable par l'exemple qu'on ne peut pas aller à l'astrologie judiciaire sans avoir passé par la naturelle, et avant celle-ci par l'arithmétique, la géométrie, la trigonométrie, un peu d'algèbre, et l'astronomie; mais en un clin-d'œil, on peut voir que a vaut 9 , et que par tout où il y a 9 , c'est un a , ce qui seroit simplement un jeu d'almanac moderne, si, sous cette superficie, on ne trouvoit à la fin un fond de science propre à toutes les branches de la philosophie. on peut bien ^à voir un sentiment incréé, ou assez de judiciaire pour se persuader qu'il est des sciences plus profondes que celles que nous étudions à la suite de nos classes, et plus dans l'âge fait; mais en général on ne peut affirmer leur existence qu'après avoir soi-même opéré des merveilles; et pour y parvenir, il faut se rendre

maître de la science, qui est l'unique point d'appui de la
profonde sagesse. Je dis profonde, parce que je la distingue
de cette sagesse simple, recommandée par Jesus-Christ,
et qui plaît infiniment au Créateur, qui ne permet pas
sans doute à tous les hommes de parvenir à cette divine sa-
gesse scientifique, qui fait concevoir et contempler de près
les ouvrages de l'éternel. aimons, recherchons la science
qu'on possède les magies, et non ces arts trompeurs, qui ne
laissent annuellement en nous que du suicide.

Si entre les sciences utiles au corps, et celles qui sont indis-
pensables à notre salut, il n'y en avoit pas qui tinssent
de l'un et de l'autre, ce seroit une imperfection en raison
de l'ordre de toutes choses; s'il n'y en avoit pas, les plus
grands hommes nous auroient jettes dans l'erreur, et à
quoi cela leur eût-il servi? ne pensons jamais aussi in-
justement sur leur compte; leur science et leur vertu,
dans tous les autres actes de leur vie, les défendoient de
notre injustice.

A et C, masculins, V, Calcine, igné, se rapporte à
la tête de l'homme.

B et T, féminin et masculin, H, fixes, arien, se rappor-
tent aux bras et aux épaules.

D et E, masculin, & Congelés, terrestres, et le Col.

F et H, féminin, W, distillés, terrestres, le ventre.

G et J, et K, masculin, Q, Cohobés, ignés, l'orifice de
de l'estomac.

I et L, masculin et féminin, O, distondre, aquatique
la poitrine et le Cœur.

et distillés.

m et n, féminin, \approx , sublimé, aérien, les reins et fesses.

o et q, masculin, me, séparés, aquatique, les parties honteuses.

p et r, masculin et féminin s, fermenter, terrestre, les genoux.

t, u et x, féminin et masculin, H, insérer, igné, les cuisses,

y et z masculin, ^{élevé} ~~élevé~~, multiplier, aérien, jambes.

Y et Z, masculin et neutre X, projetés, aquatique, les pieds.

Les lettres rapportées au Corps de l'homme, se rapportent aux événements de la vie, avec ou sans à joindre d'état où de quelque lettre. Les noms qui commencent ou finissent par telle ou telle lettres, sont plus ou moins favorables ainsi que les noms en entiers traduits, anagrammatisés, nombrés pairs ou impairs, leur sexes, le nombre des voyelles, des consonnes; mais en général il faut regarder les noms sous toutes leurs faces, et pour l'ordinaire les joindre avec l'état; c'est ainsi qu'on peut trouver de grands pronostics dans cette le Cartomancien.

Si au nom et à l'état vous à joindre le nom du génie, c'est à dire, ses lettres, vous serez émerveillés du rapport avec la vie terre à terre ou tumultueuse de ceux que vous aurez en vue, et cela est très excellent à faire

pour soi, et peut parer, prévenir ou redresser la vie
de l'homme. rapprochons nous de la branche que nous
traitons, les noms propres. C'est à dire de famille, nous
ont comme à feu M. de gébelin, par essence, et
les anciens comme on le voit s'en sont merveilleusement
aidés dans la judiciaire vulgaire et dans la judiciaire
scientifique, et même malgré la critique, dans celle
morale; tel sont Clair, Loup, et une infinité d'autres
Ceux ci ayant rapport aux yeux et aux jambes; mais
cela n'est pas de notre sujet, qui ne s'embrasse que les
hautes sciences. en admettant dans nos quatre colonnes
les noms propres, on eût soupçonné que nous commençons
par demander qui on étoit, et de là des commentaires
à perte de vue. nous n'avons pas non plus jugés à
propos de requérir ceux de titre qui la plus part
tiennent de la fortune ce que ceux de famille doivent
quant aux noms en eux même au caprice à justes
sur le sol, et sentant presque toujours leur terroir
à pleine bouche. ceux de mérite distingué de ceux de
titre nous auroit assez plus mais ceux qui les auroit
légitimement gagnés, nous eussent représentés
qu'une gracieuseté de la société n'aait qu'une
bien faible inhérence à sa réputation générale;
et ceux au contraire qui auroit acquis ces titres nous
en n'eussent fait un étalage pompeux, qui auroit
pu nous fourvoyer dans notre travail.

Les noms désignés par sobriquets eussent encore pu nous servir mais de deux sorte cela eût fait naître des difficultés et même disgracieusité la première naturel lorsque supposé par bancalon, manchot, le begue, et on nous auroit decouvert les difformités de quel qu'un de ses ancêtres et la seconde sorte, artificielle, les vices ou défaut moreaux, Comme durant la géole, l'affreux, finet, pinée dernier, à l'égard de ceux de Croquisée en telle religion que l'on soit nous avons eue desoit les adopter parce qu'il sont absolument étrangers à nos pères et nous avons encore chercher de telle sorte que le travail nous à mis à portée de n'avoir besoin que de la lettre initiale. il est tems de passer au Couleurs les portant suivant les philosophes sur les planettes Comme nous avons fait des lettres sur les signes. Si nous saisions purement les philosophes plusieurs personnes qui paraissent recalcitrantes à tous ce qui vient de eux ne seroit point d'accord avec nous mais en prenant agrippa que nous avons assez dit un savant sophiste, et Court de gibelin que nous disons n'avoir entre que les hautes sciences que par la force de ses connoissances sublimes de l'antique vulgaire mais nullement initié on sera plus porté au moins à donner quelque attention au rapport des Couleurs, et à l'interprétation que notre expeerience à n'a su tirer.

Ⓞ, roi du jour, à pour lui le Jaune, Couleur d'or, et l'or;
et Comme disent quelques philosophes le Chiène et l'homme

n'ayant ici Comme en tout ce que nous allons dire en
que que la Couleur Jaune or; elle annonce dans nos
questionnant grandeurs, force, morale, liberalité, péné-
trant, prompt, les yeux fixe et ouverts, bonte, prudence et
Clemence.

M, reine de la nuit, à pour elle le blanc et l'argent,
annonce timidité, recherche de la vérité, pudicité, un
peu ombrageuse, d'une legitime et tempérez ambition
un peu riche, et desirante.

R, roi des astres, à pour lui le bleu et l'étain; annon-
ce en générale magnanimité; néanmoins nous ayons re-
marqué, d'après le jugement d'agrippa, dans ses pa-
radoxes, ouvrage qui tient plus de la morale et de la
vérité, que la philosophie ou celle des hautes sciences.
que le bleu en France annonçoit Jalousie, ce que nous
feront entendre plus bas il annonce donc magnanimité,
Jalousie de possession et de primauté ou de primé dans
les dignités, rangs, grades, places, fortune et choses
noble, avec legitimité c'est à dire que l'ambition et
la Jalousie, données par la Couleur bleu, ne tiennent pas à
posseder injustement.

M, dieu de la guerre, à pour lui le rouge et le fer; an-
nonce l'ambition ouverte, le non repos, le trouble, le combat,
l'insensibilité.

Q, déesse du printemps, a pour elle le verd et le Cuivre;
annonce l'esperance, les desirs, l'éclat, l'impatience et
l'amour propre.

4, ministre des dieux, à pour lui le pourpre le gris argent,
annonce souple, adroit, intelligent et l'ambition sourde.
5, Dieu du tems, a pour lui le noir et le plomb; annonce taci-
tarnité, reflexions, remords, Chez les premiers égyptiens,
cette couleur étoit donnée par pénitence à tous ceux qui mé-
ritoient quelque punition. Chez les troisièmes égyptiens,
plusieurs de ceux qui se connoissoient intérieurement cou-
pable la prenoient d'eux mêmes; et en fin ces pécheurs
repentans furent par suite choisis pour suivre les crimes
qui leur étoient remis sous les yeux, ordonnés des peines;
et en raison de la crainte qu'ils avoient de commettre le crime
en se trompant, ils gardèrent toujours le noir.
Ce morceau, précieux pour les antiquaires historiens, est
écrit mot à mot dans le livre de thot comme par anticipation,
les sages voyant distinctement tout ce qui arriveroit dans ce
bas univers, tenant des mouvemens particuliers. la nature
et l'art nous offrent d'autres couleurs, que les premiers
philosophes donnerent, comme nous avons dit plus haut, à
des objets de remarque, mais qui furent par suite par
les grecs, les arabes, et surtout les romains, attribués aux
divinités qu'on leur apportoit; car il fut un tems où on croy-
oit les dieux étrangers plus puissans que ceux de la nation,
ainsi que nous croyons encore trop souvent qu'un homme
venant de loin, a de plus grand secret que nos compatriotes.
Vulcain (de tubalcain, et avant de mercurius) Dieu des forges
avoit pour lui le brun, formes du rouge et du noir, et le
soufre commun; annonce labeur, esprit un peu sombre

2^e
et zabi. mais sans avoir égard aux fausses divinités
ni aux minéraux, voyons le rapport des Couleurs qui
sont indiquées par le caractère, l'asie, la position des
questionnaires; Car, disons nous, ce sont les vertus ou les
vices et défauts en général qui portent les hommes à pré-
férer telles ou telles Couleurs, ainsi que le nombre qu'ils
adoptent, encore que des réflexions sans primitives étude
paroissent ne pas acquiescer à ce sentiment: notez qu'il
faut avoir égard, pour les Couleurs fausses et graduées
aux sept Couleurs primitives. nous donnons si bien à
entendre que les Couleurs, les lettres, et même les nombre,
aident l'opérateur à se souvenir ce qui est le questionnaire,
qu'on pourroit nous soupçonner de supercherie: oui, en pré-
nant la divinité pour une sorcellerie; mais si au dessus
de la raison, commune aux hommes non instruits, on dit
avec preuves, qu'il faudroit donner des points d'appui
aux Cartomanciens, comme on en donne aux astrologues
par l'instant de sa naissance; aux médecins, en indi-
quant ou est positivement la douleur; aux géomètres,
les deux Côtés d'un triangle, ect. on verra que le Cartoman-
cien est au moins très industrieux de savoir demander
l'asie, la Conduite, la position d'un questionnaire, sans
que celui ci puisse le soupçonner. mais dans cette subtilité
et non supercherie, n'y remarque-t-on pas un fond de tra-
vail qui annonce l'homme de mérite, s'il sait tirer partie
de ces foibles questions, pour développer l'intérieur et
l'extérieur de l'homme, en son le grand pivot sur le quel
les vérités

Celui ci roule au moment qu'il questionne l'operateur.
oui sans doute, on entrevoit dans l'operateur instruit un
merite, et d'autant moins Commun, qu'avec toutes les Clefs.
Sans de bonnes études on reste à la porte de la Science.
tout Considte donc, pour la divination, à être pénétré des prin-
cipes de cette Science, dont les phisiques sont suivant la
branche de divination que l'on suit, et ainsi des principes
intellectuels qui commencent à se ressembler, et en fin des
principes céleste qui sont uniformes à toutes les branches
de la Cubale. Continuons nos Couleurs, avertissant qu'il en
est que plusieurs personnes portent par état, par obéissance,
par goût surpris, par mode, &c, et que ces Couleurs ne
sont à aucune loi pour Juger de leur Caractère, &c, mais
bien les Couleurs qu'elles aiment de préférence à toute autres,
et en fin que si telle personne incline à une Couleur qui
exprime des defectuosités en sa personne, l'operateur doit
se reporter aux trois autres Colonnes ayant de porter aucun
jugement, ainsi réciproquement des quatre Colonnes, fai-
sant une règle d'équation qui indique juste la vérité
cherchée.

pourpre on dé de blanc, grand, en vieuf; on dé de violet, gour-
mand; et on dé de rouge, Cruel.

incarnat, brûlant, en porté, fier, et tribulation.

Cie de vin, gaucherie, étourderie, mauvais politique.

Couleur de Chair, lassivété, libertinage.

rose, inconstance, de dain, prodigalité, et ambition de primot.

lilas, Curieux, ignorant et avare.

rouf, terne, Sanguinaire.

aurora, léger, amant des honneurs, des sciences et des arts; aurora souci, prompt, Colereux.

jaune gris, entre le soleil et l'aurora, un peu faupon, mais au dessus de toute adresse pour se faire croire honnête, jaune paille, soupconneux et defiant.

Chamois, voyageur, Chasseur, servitude et rapine.

Ventre de biche, lette, amoureux, tente à la folie.

jaune ou verd pisseux, ainsi que noir gris, misere, pauvreté, Caustique.

gris perlé, prodigue, manque d'ordre, impatient.

gris noisette, fin, subtile, à pas comptés.

gris blanc, imbecillité, inexperience.

maron, bonhomme, experience. Capucin, hypocrisie.

puce, Capricieux. Brun jaune, l'en desir.

Violet, malin, Chaud de venus, Chicaneux.

blanc azuré, esprit élevé; et s'il est teint de jaune, élevé à toutes sciences.

olige, Coeur affecté, sollicitude ou inquietude.

oligâtre, merde d'oie, fourbe.

Boue de paris, tristesse, sensible esprit Chagrin, Satyrique.

verd d'eau, activité, franc. gorge de pigeon, inconstance

Chamaree, ignorance, arrogance, rusticité.

En général la couleur indiquée par la parole, est plus certaine que la couleur qui est portée sur soi.

Si l'une et l'autre se rapportent, annonce la personne.

les couleurs

trop entiere, fût ce même égard au blanc. Si j'aime
le rouge, et que de mon plein gré j'aie choisie le brun,
annonce declinason de caractère en bien, rapport à ce que
le brun signifie, et au Centre. Si je ne porte qu'une faible
marque de mon vrai goût, annonce sagesse en ses entreprises
et tention à la sçrte. Sans Choix de Couleur, annonce un
esprit blasé. aimant à égalité deux ou trois Couleurs,
annonce esprit indecis, Caractère non formé. Sen rapportant
au goût des autres, foiblesse et amertume. Les Couleurs ne sont
pas toujours les même, égard à Chaque particulier, à Chaque
peuple et à Chaque Siècle; C'est à dire, que l'une fait succes-
sivement place à l'autre sous le dernier règne, j'ai remar-
qué trois Couleurs franches de suite en cette sorte, et chacun
en sera la remarque pour peu qu'il ait so art.
le rouge suite des guerres de Louis 14; le vert, espérance
et attente; et enfin le bleu jalousie. C'est à dire que nous
portâmes les menteaux d'écarlate les menteaux vert
et ensuite les menteaux bleus. Ce sentiment générale
fut l'effet des causes les plus simple mais que nous
de vous taire puis que le premier et le plus léger secret
tient à avoir été fils de militaire. ensuite de Caffard
et enfin de financiers: guerre folle, espérance de do-
mination, et jalousie de possession, avec amour propre
est celle qui subsiste au jour d'hui, ayant suffisamment
fait concevoir les quatre Colonnes qui nous sergent de
base pour étonner nos Consultants, il nous reste

adonner le moyen à la manière vraie et naturel de
tous les philosophes de désigner le nom du genie
du questionnant et les six nombres qui en sa vie
lui seront le plus remarquable, jus qu'au terme de
90. — Table des genies suivant le philosophe
par l'ingene, ce qu'ils aiment, ce qui leur déplaît
leur qualité élémentaire et la rayon où étendue qui
leur est donné en garde dans ces bas univers. Les
Cabalistes parlant humainement ont établi un trône
au Seigneur et Créateur de toute chose. Ce trône a été
reçu par tout les hommes et dans toutes les religions
et secte de religion comme une figure respectable
parce qu'au fond et dans la vérité Dieu en lui est dans
son trône. Les Cabalistes rangerent donc à l'entour du
trône du Seigneur 12 esprits. Leurs noms et l'esprit
de leur élément qui les indiquent des êtres ayant
un fini c'est à dire ayant en corps de la plus pure
substance des éléments leur élément les dominant
toujours.

| | | | |
|--------------|--------------|--------------------------|----------------|
| Du feu. | 1. vehuiab. | 25. silael. | 49. mahasiab. |
| De l'air. | 2. leuviab. | 26. melchael. | 50. melabel. |
| De l'eau. | 3. ariel. | 27. re babel. | 51. bababel. |
| De la terre. | 4. mebahiah. | 28. nemamiab. | 52. barabel. |
| Du feu. | 5. achaiab. | 29. baziel. | 53. lasiah. |
| De l'air. | 6. mithaiab. | 30. jerathel. | 54. reyel. |
| De l'eau. | 7. yevaiab. | 31. scaliab. | 55. azaliab. |
| De la terre. | 8. umabel. | 32. annavel. | 56. damabiab. |
| Du feu. | 9. jesalel. | 33. hariel. | 57. leviab. |
| De l'air. | 10. lecabel. | 34. jebuiab. | 58. charakiab. |
| De l'eau. | 11. vehuel. | 35. babadiab. | 59. manael. |
| De la terre. | 12. ejael. | 36. rochel. | 60. kajajel. |

| | | | |
|--------------|---------------|---------------|---------------|
| Du feu. | 13. jeliel. | 37. elemiab. | 61. lelabel. |
| De l'air. | 14. pahaliah. | 38. sejajel. | 62. babiviah. |
| De l'eau. | 15. haumiab. | 39. sejazel. | 63. michael. |
| De la terre. | 16. pojel. | 40. sejalel. | 64. miruel. |
| Du feu. | 17. cabethel. | 41. aladiab. | 65. babaiab. |
| De l'air. | 18. haaiab. | 42. seckiah. | 66. amael. |
| De l'eau. | 19. selahiab. | 43. ariel. | 67. mismabel. |
| De la terre. | 20. jahhel. | 44. mebiel. | 68. manakel. |
| Du feu. | 21. mebabel. | 45. bakamiab. | 69. caliel. |
| De l'air. | 22. vasaviab. | 46. lehaiab. | 70. manavel. |
| De l'eau. | 23. daniel. | 47. imamiab. | 71. nitbael. |
| De la terre. | 24. babujab. | 48. jabaniah. | 72. mumiab. |

de la revolution des genies sur les ans, sur mois, sur
les semaines, sur les jours et sur les heures, se fait
en 12. Depuis la Creation mais cela n'interesse
que dans les operations sur: merveilleuse. une obser-
vation bien ^{et} utile, est de reconnoître les genies qui
se communiquent leur element il sont en cette sorte:

1-26-51-4-28-50-3-28-47-2-27-52.

Ce qui fait six legions ou division de 12 en 12 genies,
qui forment entre eux 12, une ligne spirale que l'on
divise en 360, Comme aussi $360 \div 6 = 2160 \cdot 72$ —
vient $60 \times 6 = 360$ physique. N. B. que je fixe
2160. Seconde remarque, lors que le questionnant
est enclin en un défaut reconnu par le travail qu'on
fait pour lui, on le met sous la protection du genie
qui à en horreur ce défaut ou ce vice.

3^e remarque, rien n'est plus facile a un savant
de tirer du bon genie le secret du non du mauvais
genie, mais les philosophes ne le disent pas a cause
de la persévérance et de l'ignorance des hommes.

Ce qui plait et deplait a nos genies est le rayon
qu'ils gouvernent. pour avoir une notion des
rayons que les genies gouvernent je ne vois pas
de demonstration plus sensible que celle qui s'offre
sous mes yeux dans le traité de Cosmographie
méthodique très élémentaire de Bay, Demornas,

les auteurs

in 8o la Combe Libraire 1770 page et figure 176.
goyou. Ce que Chaque genie aime et hait, de maniere qu'en
suivant l'un et fuyant l'autre, je maintiens qu'il est
impossible de ne pas être heureux dans le passage de la
vie. avant, il est bon de prevenir que tous les hommes
ont un bon et un mauvais genie: Je suis si certain de ce
que j'avance, que j'en offre d'en convaincre les plus obs-
tinés. Si l'homme n'étoit pas poussé au bien ou au mal,
il seroit en tous tems maître de lui; D'ailleurs, comme il n'y
a pas d'effet sans cause, il faut accorder que des genies ou
autres esprit dominent sur nous, aux quels nous donnons
le nom de genie. Des pensées, naissent les actions; mais
les pensées sont mues de l'interieure ou de l'exterieur;
celui ci répond à ce qui est physique, et le premier à quel-
que chose qui nous est peu connu: ce sont donc des genies
ou anges ou esprit bons ou mechants, suivant nos pensées
et nos actions; les moins loin de nous sont des genies. notant
qu'il est des pensées où on ne peut pas proposer des physiqua
tel quand je pense à n. plutôt qu'à m. dans le moment
ou je n'attaquois aucunement ma memoire &c. ce qui deman-
deroit une solide étude. pour entendre sans erreur les genies
ou comme les sages les ont nommés les 72 porteurs du trône
d'hoema ou de la divine bagette, il faut concevoir, comme
à dit hermes que ce qui en haut est comme ce qui est en bas;
c'est à dire, qu'en bas. est la copie de l'ordre qui est en
haut. ainsi un souverain ayant 72 regimens, chaque
regiment composé 1500 hommes, chaque soldat prend

Le nom de son ^{3^e} régiment pour se faire reconnoître;
Donc d'artois nom du Colonel devient un nom propre
aup 1800 Soldats qui s'en glorifia. Donc le genie
qui me gouverna et prend le nom d'un des y^x porteurs
Du trône de Jehogah, peut avoir sous lui quelques
millions de genies, &c. L'ivre n'avoit pas de genie,
Sunt nous rejettes sur l'histoire qui nous le Confirme
nous serions portés à le Croire par ce sens literal et
affirmation si Commune et universelle, n. à un bon
genie, m. à un mauvais genie. Ce n'est pas (nous
nous adressons ici à des hommes faits) sur un
pareil appui ni par envie d'écrire un foule de Ca-
livernes, que nous avançons des Choses inouies; C'est
parce que nous en avons reconnue la verité, et que
nous nous soumettons à la demontres à ceux qui au-
rons des reputations plus que vulgaires à nous oppo-
ser. L'organisation, l'éducation, les Sociétés que
nous frayons, peuvent nous conduire au bien: oui;
mais au fond, ce ne sont que des routes qui nous
amenerent à entendre juste la Voix de notre genie,
ou au Contre, et Comme dit tout récemment Nécker,
dans son administration des finances: Ouvrage du
plus sublime & vulgaire, et qui tend même à une sage
magie d'administration... il est des gens qui faute
d'avoir porté de bonne heure leur attention sur differents
objets s'attachent inutilement à l'étude d'une
Science qui leur est nouvelle: page 35.

nous croyons pouvoit rendre ainsi cette pensée; ne
point croire aux génies qu'ont les hommes, vient de ce
que nous ne l'ayons fait aucunes études qui nous con-
duiroient à en être certain: or, être opposant aux gé-
nies comme aux différentes branches de la Cabale, c'est
à dire, je ne conçoit pas cela parce que je n'en ai fait
aucune étude, ou les études que j'en ai faites, dirigé
par moi même ou par des sophistes, ne m'ont rien
appris. Jean Bodin, le Juri consulte sur nommé le
fléau des sciences occultes, voyant tout en démoris que
reconnoit qu'il étoit des génies, s'en étant attaché un
qui donnoit des signes de son existence en présence
de ses amis, et sans doute ce génie ne pouvoit être
un démon, Bodin s'étant déclaré si ouvertement contre
eux, jus qu'au point de condamner à la mort ceux qui
étoient ou se disoient des gens, ayant l'imbecillité de
ces ancêtres, qui regardèrent sur le même pied la
divination et la sorcellerie, ne distinguant point la
divination du sortilege de la divination de philoso-
phie naturelle, ce qui au jour d'hui éclairci, vient
à l'appui de cette inestimable tolérance des parlements
pour les vices humains et de cette sublime péné-
tration acquise, qui sauve la vie, la liberté et la
gloire des philosophes, ainsi que celle des pauvres
ignorans. nous sommes bien éloignés de croire
que tous les savants de la première classe qui demou-
trent que leurs sentiments prévalent sur les autres.

soient disciples des magiciens, & c'est un vil
amour propre, mais en même temps tout certifié en eux
un germe de magie puis de la magie universelle, magie
qui les fait parler, Comme malgré eux au bénéfice des
hautes sciences, en voici un trait frappant d'un même savant
homme Cy dessus cité. ne per même ouvrage 129
enfin on parvint encore à dépriser les plus noble senti-
ment en leur donnant le nom d'exaltation. C'est une ma-
neure assez commune des hommes mediocre qui pour
conserver une idée honorable de leur stature s'efforce
de donner un air gigantesque à tout ce qu'il les
surpasse = Je puis dire avoir la plus de 10000 de
ces traits frappant qui devoit arrêter le jugement
de tous les hommes jusqu'à ce qu'il soit instruit,
mais l'opinion prélevée, il reste encore tous d'esprit
à réunir que cela me paroit plus difficile que de
disparoitre dans un Sénat en présence de 500 person-
ne et surtout du tyran Domitien qui avoit donné ordre
d'arrêter Apollonius, pour le conduire sur le Champ
au supplice, ne ayant aucun homme sous la domi-
nation de l'empire romain aussi grand que ce magi-
cien pour reprocher les Cruautés de ce féroce contre
Dieu, les hommes et les sciences. Nil est impossible
par un ouvrage coupé par morceaux et plus rempli
de lacune de convaincre même un très petit

nombre d'entre les personnes qui ne croient aucune-
ment à des sciences plus élevées que celle qui nous sont
familières, il nous reste au moins une grande satisfac-
tion, qui est de faire concevoir que les hautes sciences ne
tendent qu'à élever notre esprit vers l'être divin, dont
nous sommes les chefs d'œuvres, et en fin dans le dernier
cas, d'être reçu de la société comme lui offrant un amu-
sement qui conduit chacun de ses membres à la réflexion
au travail et à la mérite réciproque qui entre tous les
hommes empêcheroit pour jamais d'avoir aucun souei mo-
ral. pourquoi ne pas s'entendre sous les bons maîtres que
nous avons aujourd'hui dans toutes les nations? reporton-
nous sur ces tristes et malheureuses victimes de leur igno-
rance et de notre cupidité; ils s'entendent bien sous la di-
cipline d'un colonelle qui les harcasse de fatigue et les fait
battre à la plus légère faute. réprenons par ordre de
numeros ce que demande de nous nos génies suivant
leur esprit de domination et ce qu'il exigent absolument
que nous exitions; ayons pour règle générale que chacun
d'eux gouverne le rayon de notre univers qui correspond à la
place numérique et progressive qu'ils occupent en bas de
la figure du trône de dieu redoublons vous que ces 9 bon
génies sont absolument égaux entre eux.

1, C'est à dire le genie ayant la garde du rayon de
l'orient domine sur la propriété morale et physique; donc
le mauvais genie qui lui est contraire se plait dans l'ordre

moral et physique, 2; il domine sur les
mariages, la population; ainsi le génie qui
lui est contraire se plaît à désunir les
époux, à empêcher et à infirmer la popu-
lation; ce bon génie 2 gouverne le second
rayon en allant de l'orient au septentrion
et ainsi en suivant

2) sur la vraie et constante amitié; au con-
traire, sur la fausse ou faible amitié.

4) sur les voyages utiles, instructifs; au contraire,
sur l'esprit d'errer comme Sagabond, sans
fortune et sans état.

5) les hautes sciences au nombre de 3; la
première, la religion, n'ayant qu'une
branche, la seconde, la philosophie occulte,
ayant sept branches, et la 3^{me} ayant
des milliers de branches, toutes les sciences,
les arts libéraux et les mécanismes. ce 5^{em}
génie hait les hommes qui médisent de lui
ne de ces trois tiges = 6) la pudicité; au
contraire, la lascivité.

4, l'intelligence, former par l'étude, au contraire,
l'esprit borné par la paresse.

8, le travail et l'activité et le génie qui peut lui être
contraire en souffrant les hommes les induits à la non-
chalance au tems perdu de l'homme monstrueux qui
vive sans travail, Combien d'ouvrage vous attend!

9, la bonne foi, au contraire, l'astuce l'eseroc.

10, la reconnaissance, au contraire, l'ingratitude.

11, la douceur, la tempérance, au contraire, l'aigreur
la Colere dans ce cas fait abboire la personne et
donné lui deux Cuillères d'eau fraîche.

12, le secret la discrétion, au contraire l'infame
révélation des secrets, et les honteux moyens qu'on
emploie pour les arracher.

13, la force d'esprit, au contraire, la folle crédulité
en tems que Croire aveuglément les mensonges ou
être obstiné contre les vérités reçues.

14, le Silence, la bonté, au contraire, l'arnédicesence
Calomnie, les maux à double attente.

15, la belle et simple parure, au contraire, les parure
mesquine.

16, les âmes nobles généreuses, au contraire, les hommes
et femmes usillés les honteux prometteurs Combien
s'il ai-je pas été plus qu'un autre apporté d'en
connoître! mais ils n'en se est fort peu acqui
Je n'ai sur le Champ rendue la monoye de l'uspièce
plusieurs peuvent au moins à cet égard leur rendre
Justice.

17, les hautes et les sublimes réflexions, au Contre
les réflexions honteuse l'abbes ou Cupide.

18, les gens du grand et du bien sur les eaux ou
Contre, l'ambition relative à y celle prise de Science
et d'expérience.

19, il gouverne comme on voit, le rayon du Septentrion.
il domine sur la persévérance, l'esperance et
la patience, le génie qui lui est contraire engage
les hommes à l'inconstance à l'impatience et au
desespoir.

20, les Sciences les arts et tout objet de génie les
vains sont indispensable tel que la piété
au Contre, la Charlatanerie des faux artistes.

21, les Sciences purement de l'intelligence la poésie
le Calcul & au Contre, la Crânerie l'ignorance
l'avarice.

22, l'égalité dans les moeurs le Caractere, au Contre,
la dissolution et l'inégalité qui rend les person-
nes détestable, faite lire je vous prie cet article
aux personnes pignoles, acariatre, inégale
et mal pour elle, si elle ne se corrige pas.

23, sur la franchise, la salubrité des d'errée
au Contre, tout ce qui peut nous les rendre un poison tant
par la cupidité de ceux qui les falsifient, je pronostique
qu'on s'apercevra de se grand malheur, le mot grand
deux fois remarquable amoins que l'on y remédie et c'est
en ce sens qu'un effet d'angereux peut être soustrait ou
pronostique.

- 24, les bons, les vrais et utiles témoignages; au contraire,
les faux témoignages.
- 25, il aime le sacrifice de ses idées, et au contraire, à ceux
qui se montrent l'esprit sur de faux rapports d'un objet à un autre.
- 26, la tolérance; son contraire est l'esprit de sang.
- 27, l'intégrité; au contraire, la partialité.
- 28, l'esprit d'ordre, protège les vérités philosophiques, hait la
médisance, et méprise ses petits écrits malins et médisants
et sur tout ces vilains écrivains qui saignent le torrent des ces
vicius qui entraînent épidémiquement les hommes.
- 29, la Contemplation religieuse et scientifique; au contraire,
l'esprit de distraction et l'irréligion affectée ou d'indolence.
- 30, il domine sur tout les êtres du règne animal, et hait
l'indigne joie de les faire souffrir; des fier vous d'un homme
qui prend plaisir au combat du taureau, c'est un sanguinaire.
L'âme sensible ne regarde pas impunément l'être qui souffre.
- 31, sur la Charité, et deteste les incharitables et ceux qui
mange le bien des pauvres, son esprit contraire porte aussi
tous les petits sous-solterres à monopoliser sur la partie
la plus indigente du peuple.
- 32, il aime la gaieté, hait la tristesse et l'extrême desiance
de l'avenir; j'ai su heureusement tirer de ce bon génie
le moyen de parer à ces deux faiblesses, le voici: le bien
et le mal se succède et quand vous savez le poids juste
que vous pouvez porter, remettre le restant sur le Corps
de la Société, mais sur tout ne s'imitez pas ceux qui ne
veulent pas seulement se charger de lui. Bat.
justice.

33, il aime l'honnête médiocrité, hait l'opulence et la disette extrême.

34, il aime la noblesse et les Savans, et hait les igno- rans qui les injurient, Ceux-ci comptant pour rien leur inestimable bravoure ou leur sage fait et ouvrage.

35, il Domine sur tous ceux qui sont dans quelque rang d'infortune, misere, infirme, vieillards veuve orphelins. Sa domination, Comme on voit, est très étendue; il hait ceux qui augmentent les Chagrins des infortunés.

36, Sur les biens égarés, perdus, distraits, faux partage; donne des remords aux fautifs qui sont sous la domi- nation du mauvais génie opposé à celui 36.

37, il gouverne le rayon de l'occident, offre et don- ne la force, la tempérance, la prudence dans les grands revers, est contraire à ceux qui les occasionne et sur tout aux banqueroutiers les mains pleines; si on en prendoit seulement un bus douze cents, cela pro- duiroit sûrement un bien, ne dat on débiter que par un petit, ce qui seroit encore assez juste.

38, Sur la vraie piété, hait le fanatisme; il s'est, dit un Savant, opposé à l'inquisition religieuse en France, et préserve de celle qui est dite politique.

39, il Domine sur l'amour paternel et filial, les devoirs de l'amitié; le perfide génie qui lui est

opposé, est un des plus cruels et des plus traitres
qui soit connu: on le nomme en françois terre morte
ou terre damnée.

40, l'esprit de la vraie morale, n'importe où elle soit,
et hait les parodies, les farces, et la parade du baquet
aux indiens francisés, comme annonçant trop la foiblesse
ressources des auteurs et des acteurs pour le genre beau.

41, il aime la grandeur d'ame le patriotisme, hait la gilité
et le dégout de certains hommes pour leur nation.

42, il domine sur la solitude et les bons vieillards solitaires,
mais l'esprit qui lui est contraire, met le trouble dans
la premiere, et y attire de jeunes fainéants: quel éton-
nement de voir des jeunes gens propres à être soldats, ou
n'ayant pas le noble amour propre, proctes des Croisés
enfin décrotes, hélas! ils ne savent pas combien de
leur sage reconnoissant leur faute, regrettent leur
temps perdu.

43, il domine sur une juste liberté, hait l'esprit démon-
niaque qui remplit les prisons... à genoux, françois
notre auguste monarque à jeter en bas plusieurs
lieux pediférés...

44, il domine sur les entreprises utiles à la société
et à soit même indique les vraie routes qu'il faut tenir
l'esprit qui lui est contraire fait échouer le bien
et conduit le mal à sa fin.

45, il domine sur le silence, et fait découvrir

La perfidie qu'il deteste.

46, il domine sur le menu peuple, le protège, mais il le veut juste, l'esprit qui lui est contraire, rend le menu peuple bas peuple... bas peuple; réfléchit et demande à être instruit, dans ce cas voit moins et achète des livres.

47, il domine sur la lumière, l'air pur et fait tout ce qui est ténébreux et impur, moralement et physiquement.

48, il protège de tout le pouvoir qu'il lui est donné, les hommes qui aiment à se prononcer que la vérité; le génie qui lui est opposé domine au contraire sur les fourbes, et ce qui est de même pousse les hommes à mentir impudemment.

49, il domine sur les innocents et sur les coupables par parfaite ignorance, au contraire, sur les hommes qui commettent le crime à avec connaissance du mal qu'ils occasionnent... malheur à eux s'ils s'en jouissent,
2-27-52.

50, il domine sur les conseils des souverains et les premiers juges des nations les écoute et leur indique le bien, le génie opposé, et les pousse au mal.

51, il domine sur les causes seconde de de la nature au contraire, sur ceux qui ne considèrent rien comme en

Chaîné dans ses roües, Dieu en formant la nature
mit en elle les Causes naturelles et du second ordre
l'intelligence Seul les Conçoit; par les sens n'ont
jamais que nulle Cause premiere n'y seconde, mais
est troisieme Comme premier effet palpable.

§2, bonhomme, la droiture, son contraire, est l'estue
et la séduction, la vil et arrogante fierte, les
petite supercherie, les légions.

§3, il domine sur règne végétal, son génie contraire
est tout ce qui nuit à ce règne.

§4, il domine sur tous ceux qui occupent les grandes
et pénibles Charges de l'état, au contraire, est ceux
qui cabale contre leurs opérations ne consultant que
leur petite queue, où les ignorans Caffistes, on doit
bien sentir que Comme supposé de ce perfide teco
il est permis de le recriminer et de le tâcher d'infami
qu'il l'est mérité, et ainsi d'exalter à jamais le sage
le savant et l'économme N. règne de notre auguste
monarque Louis 16.

§5, il gouverne le rayon du midi, qui est le § Dubas
univers dans la sage Cabale, il a joint du sang royal,
au contraire, le mauvais génie qui lui est opposé, porte à la
medisance et à la Calomnie, contre ses personnes sacrées
et produit les adulateurs, les vicieux, (faste de Louis 18)

§6, il domine sur la bonne renommée, et au contraire, exp-
pelle sur le fer et l'airain, les âmes de boue.

57, sur le Courage, la victoire, les risques de la vie,
les fêtes publiques; au contraire, n'a nulle pitié des
pusillanimes, les lâches et des ordonnateurs mes-
quins.

58, il a la garde des mines, des trésors publics
des effets royaux, des minutes, des temples, des
bibliothèque d'études, Cabinets rares et précieux.
Son génie opposé est tout ce qui peut nuire à ces
choses, qui montent l'esprit au sublime.

59, il domine sur tout ce qui est en sous ordre et
sur ceux qui en sont chargés; il guide et protège
ceux des honnêtes gens; au contraire, à en horreur les
veneteux, les impitoyables et n'aime pas non plus
les fraudeurs.

60, sur la générosité morale et physique le
génie qui lui est opposé produit les Chiens
larges hommes incapable de composer et trou-
vant à redire jus qu'au jeu des pauvres acteurs.

61, il domine sur les spectateurs de la nature du
Ciel et des hommes; il les rend silencieux; (fut il
mon génie!) Celui qui lui est opposé fait parler
tous ces faux sçavants que vous voyez dans les Cercles:
Cen'est pas de l'esprit, ignorants que vous ^{l'on} demande,
C'est de la Science.

62, il domine sur la tranquillité, aime les repas de
famille; où est le bon vieux temps que le petit mar-

chand crioit chez lui le roi boit ? ils sont
passés ces beaux grands jours de fêtes ! Son
esprit contraire porte à se déguiser en chiant-
lit, c'est à dire, l'homme en femme: quelle pitié
passe encore pour une belle caravane, parce
que cela offre les teus mitoyens.

69, il domine sur les hommes qui, dans
tout état quelconque, en supportant avec
courage et constance tous les désagréments,
son esprit contraire, provoque les compagnies,
les sociétés de commerce, aimant ce mauvais
génie que quatre charlatans s'associent pour
ensabler le bénéfice de dix pères de famille:
il y a aujourd'hui des sociétés de financiers
qui vendent des pilules, d'autres eau de salu-
brité, d'autres pour ramoner, balayer, porter
de l'eau, d'éménager; en vérité, diroit un
prophète, tous ces gredins-là ne veulent pas
que les malheureux arrachent leur vie et peut
être, oui sans doute, il désireroit à qui on colle
sourdement une bourse d'argent pour autori-
ser la honte de la nation; il y a jusqu'à la

Société de gadouaires, dont le vrai auteur de
l'eventilation, comme de coutume, fut frustré.
64, il domine sur la foi morale; son esprit ~~con~~
contraire se plaît à tourmenter la manière de
penser; mais le soixante-quatrième bon génie
influe sur tous les hommes, le vrai devoir
sans erreur et sans faux préjugé. voyez le
chapitre 2 tome 2 page 56, une femme, etc.
de l'excellent ouvrage intitulé les hommes,
1797-
65, il domine sur la noble hardiesse et sur
l'inestimable affabilité des hommes en place;
son esprit contraire est la sotte timidité
dans les légitimes entreprises, dans le pour-
parler avec les hommes faits, voyez le zodia-
que mystérieux ou les oracles d'etteille, 1772,
page 178, art. 364, à la bibliothèque de Sa
majesté parisi par la patrie, et tenus, par
le devoir de leurs charges, de nous entendre.
Ce 66 génie soixante-cinquième narraconte les
bouffonneries de certains hommes avec leurs
valets, et leur dédain marqué en vers de vrais
hommes utiles à la société. heureux si un jour,
cabalistes, je puis interroger les soixante-douze
légions de génies secondaires!

67, il ramene tout à la Science et à la Sagesse
le 8^e jour. Son esprit Contraire est de ramener
tout à l'ignorance et au désordre.

68, il Domine sur le repos des moyennes Villas, Deprovinces
bourg, villages et hameaux; Son esprit Contraire y porte
le trouble: J'en eus la preuve dans la ville de rion en au
vergne 1440, al'égard d'un étranger, ce quime fit dire,
par paralele à domfront, rion, arriva à midi pendu à une
chaise.

68, il Domine sur les bons amis, les bonnes Convoisances
les bons parents, les bonnes Sociétés, la Joie les plaisirs
honnêtes, et au Contraire.

69, il Domine sur les gains de travail, d'economie, de prix
héritage, les dons; et le génie qui lui est opposé, pousse
à tout ce qui est Contraire, C'est à dire à être fripon.

70, il Domine sur les Contemplations de la vie et des actions
des hommes; Son esprit Contraire engage à être d'honteux
Egoïste, à ne s'en mêler de rien, à boire, manger, dormir
et prendre le tems comme il est, sans insinuant le petit ven
teux de ce dicton: Chacun pour soi Dieu pour tout: Comme
si Dieu repondoit à la voix de celui qui yit pour lui seul!

71, il Domine sur tout ce qui est regardé ou dit improu
il à la Conduite des anneaux de la vie et des évènements
Son esprit Contraire insinuant une destinée en toute chose
de maniere qu'un homme suivant l'ignorance renonce
parce qu'il doit renouer et qu'un clou scellé, demeure
fixe pareil, ce qu'il ne peut faire autrement, sentiment qui
paroit plausible à ceux qui reurent l'homme et le clou
au même niveau.

5 1/2, il domine sur les positions Critiques, 96° 3e
Lors que l'art humain ou bien la puissance particulière
de ceux qui en sont atteints, ne peuvent y remédier ce
génie empêche le desespoir et fait naître des moyens
uniques prit de la sagesse nature, particulièrement
si on se'a en sa vie aider un seul homme dans l'une
de ses Cruels situation ne fut ce que par de sages
Conseils, ou par une vraie Consolation; le mauvais
génie qui lui est opposé porte l'homme à se desespérer
au moindre revers, jusqu'à terminer en ignorant
dont la fin ne touche personne.

il est fort peu de lecteurs qui ne découvrent, les génies
ayant la garde de notre bas univers que nous ayons
omis de donner à Chacun tout ce qui leur étoit propre
mais on peut aisément y suppléer: par exemple le 4e
génie domine sur les voyages utiles et instructifs il s'en
suit donc que tout ce qui à relation à voyages utiles
et à voyage instructifs lui appartient, telle beauté des
Continents, leurs Cités, les Curiosités, et en fin jusqu'au
caberges où il se commet des extorsion intolérable en
général on peut dire qu'être préservé de tout malheur
et être satisfait dans ses voyages, est sous la domi-
nation de ce génie et dans ce cas véritable en fabri-
quant un talisman propre aux voyages, on n'a recours
au quatrieme génie, le 4e génie n'est ni y une divinité
du paganisme ni y au saint de notre religion, c'est
purement une Créature élémentaire; « les fils de Dieu »

Créature Juste Craignant le Seigneur Genese 1. 27. et 28.
qui n'a de plus que l'homme d'avoir un Corps subtil pénétrant
ainsi que je l'ai dit dans l'ingt endroit de mes Cahiers, il s'en
suit donc qu'un talisman est nécessaire par la sagesse et la
Science de l'homme à lui être propice. Comme tel ou tel simple
à telle ou telle maladie sans que cela porte l'homme à nulle
reconnaissance envers la simple qui la guérit, parce que le
simple a été fait pour l'homme, et non le simple pour l'hom-
me, revenons enfin d'apaiser et réparer l'esprit de ceux qui
aimés et raisons palpables, il seroit à propos de couronner nos
Bâtimens soutenus de quatre colonnes d'entret en de
cinq dissertations, mais, il est reconnu que je desine ce
qui a été, ce qui est et ce qui sera mon questionnant l'ord-
re au m'a mis en possession de ces quatre objets, ce couron-
nement ne prévoyant il pas surtout ce que je pourrais dire
et plus surtout ce que je sens et ne me est ni possible ni
permis d'exprimer jusqu'à ce que la société soit con-
vaincu que la divination est un art humain? néanmoins
ne me refusent pas à parler en faveur de ceux qui n'ont
pas 24- ou 28 livres à dépenser pour savoir si j'ai pour
ma côté part des grâces du Ciel répandues sur les hommes
l'art de la divination comme aussi ne me refusant pas à
parler pour la ~~classe~~ classe au jourd'hui très nombreuse
de hommes qui par une longue expérience ont appris à
n'être jamais que spectateurs, je diray que je prie les uns
et les autres de lire avec un peu d'attention ce qu'il m'a
été possible de leur offrir dans la Chaire Publique de cette
ouvrage, composé en dix petit Cahiers celui ci compris
et broché sur le manque de rendre mes idées dans

étendre l'esprit, avec le sentiment de philosophie naturelle
qui est l'unique base sur laquelle je m'appuie: point de res-
piration, point de Conjuraison, Conhoître la nature et l'insulte.
Si le vrai amateur est attentif, il y a me voir former le
noeud gordien, et avec un peu d'étude de tout ce qui lui
marque, et dont je n'ai rien omis pour l'instruire, il le
dénouera facilement, Car en fait de trois premières Sciences
humaines, il n'est pas questions de couper le noeud, il faut
le délier avec science et le renouer avec sagesse.

Les hommes qui en v'sagent les hautes Sciences sous un
mouvement tout intellectuel, ont raison; mais ce mouvement
ne peut se rendre sensible à leur sens, qu'en employant
de qui touche Cup Cy. C'est ainsi, qu'avec le raisin l'homme
me fait du vin, et de celui ci l'caude vie; mais de celle-ci
il ne fait pas de vin potable; ni avec le vin, des grappes
de raisins: ainsi il faut donc passer par la matière, pré-
parer pour aller à l'esprit, et de celui-ci monter au celeste.
C'est ce que nos maîtres ont toujours fait. Si vous m'en-
tendez, vous ne direz plus, jeunes disciples, lors qu'on vous
offre les vrais et uniques principes, la matière première, la
Chose unique relative à la science, et à la marche que l'on
suit pour vous éclairer dans la vérité, que l'on oppere que
sur la matière. la matière appartient à tout ce qui est pu-
rement de la physique; mais l'esprit de la matière appar-
tient à la physique philosophique ou philosophie de l'esprit

De la substance et de la matiere. et vous obstinés autant
qu'orgueilleux, qui terminerez votre Carrière dans le sein
des Sophistes, en ne prononçant que des mots vagues, de venir
plus humble, et plus sincère vis à vis de ceux qui vous sou-
lagent du poids de vos arcanes sous le quel vous surcom-
berez, aucun de vous ne se dément. vous entrez dans la Cari-
ère des hautes sciences avec docilité après vous entendu
prononcer un à que vous croyez savoir lire couramment et en
fin pour soutenir votre orgueil, vous tirez un morceau d'un
philosophe et un morceau d'un autre, vous voilà comme un
empirique criant à tue tête cassez vous un bras, cassez vous
une jambe mon beau-ne est véritable. la vérité est démontré
dans l'effet voyez donc à côté de vos grands maux des faits
réels ou ne pouvant pas en donner ni afficher pas votre ignorance
figure de ismael d'osiat. Les quatre Colonnes.

né en 1729, 10 mars 18 heures, lettres J, O, qu'il m'a donné
nombre 26 qu'il a préféré, couleur bleu pour la quel il avait
plus d'affection qu'il portait le bien, notez que j'ai relevé
ce thème par les principes du livre de thot, ainsi je n'ai eu
égard quant à l'heure qu'à la carte venue la sem. après le
signe des poissons. votre première opération est de dresser
le thème natal de celui qui questionne, je sais quel moyen
le plus excellent est de s'employer que la l'astronomie ensuite
l'astrologie naturelle et enfin l'astrologie judiciaire dans
ce cas ayant égard à la haute astrologie qui est une appli-
des nombres ou mieux de leur propriété sur les maisons

Celette vous entires des oracles et pour les noms du
génie vous questionné une des routes qu'on a adopté
L'un ou l'autre des vrais philosophes ou celle que j'offre
Celle de Bellot mort philosophe desint et une route com-
posée comme la mienne et qui mène à la vérité.

il doit y avoir direz-vous pour arriver à la sience une
infinité de route mais toutes doivent conduire à une
seul vérité qu'ici doit être le même thème et le même
nom du génie, ce qui peut au premier abord! être mis
plus quent doute comparez par le thème et le relevé
du nom du génie à la manière du livre de thot, si je
vous relève cette petite difficulté vous m'en re'offrirez
d'autre et ainsi à l'infinité, le fond est que dans toutes
les routes qui conduisent à la divination et à donner le
nom du génie que vous opérerez juste et lors que vous
serrez à vous magicien, desin, vous concevrez que les formes
irrégulieres sont émanés des formes régulières et en fin
pour satisfaire votre esprit qui ne veut au jour d'hui
qu'être soumis aux apparences tous se précite à l'intention
comme en fait de grades, de fortunes, par tel ou tel
protection donc soyez exact et operez ici par un chemin
ou par l'autre, de rechef ne soyez pas heurté par les
forme puisqu'au fond il faut que vous les surmontés
si vous voulez être à grés magicien dans quel que bran-
chet que vous suiviez ayant dresser votre thème
prenant pour exemple de l'interpréter celui qui est.

Les docteurs

La planète Saturne étant dans la 11, regard au nom d'osias,
et ainsi des autres planètes et des trois signes planétaires
tête et queue du Dragon, sous remarquer les vertus.

place de ma zone.

et les defectuosité de votre questionnant qui comme le misis est
ismael, osias, parfait honnête homme aussi savant que riche
mais non quel que défaut, l'homme ne pouvant être parfait
ayant écrit ou tiré sur du papier les aphorismes de son
tém, voyez par ces lettres J, et O, l'esprit regard à lui de
Ces qui circoncrivent les premiers ans. J, et O. sont
musculin le premier sous l'empire du lion, et le second
sous celui de la vierge, le premier de feu, et le second à
de l'aquatique, le premier indice de force, le second
de génération présage donc que Ces qui circoncrivent
osias, avait de la puissance et de grande que regard à lui
ou autre que J, donne 12. et O 7. qui l'un et l'autre
sont d'une heure présage, voyons le nombre qui la donne
le nombre est de 26, pour n'avoir recours qu'à la table des
deux premiers nombre, premiers Cahier page 30, je dis 26
par 12, reste 2. qui est le nombre de l'homme, c'est à dire
que osias est à l'heure que je consulte moralement fort
et foible comme cette division est occasionnée faite de
savoir la propriété intrinsèque de tout les nombres il
faut avoir regard à 2. de soustraction à 2. de principes
12. et à 2. de multiplication 24. Ce qui offre 2. 4. 6. liés
par 2. 2. 2. ou mieux 2 et 4 = 6 qui sont trois nombre
divers pour osias. noter que 26 se rapporte à 2 celui-ci
étant le vrai gouverneur de 26. ainsi que d'une foule

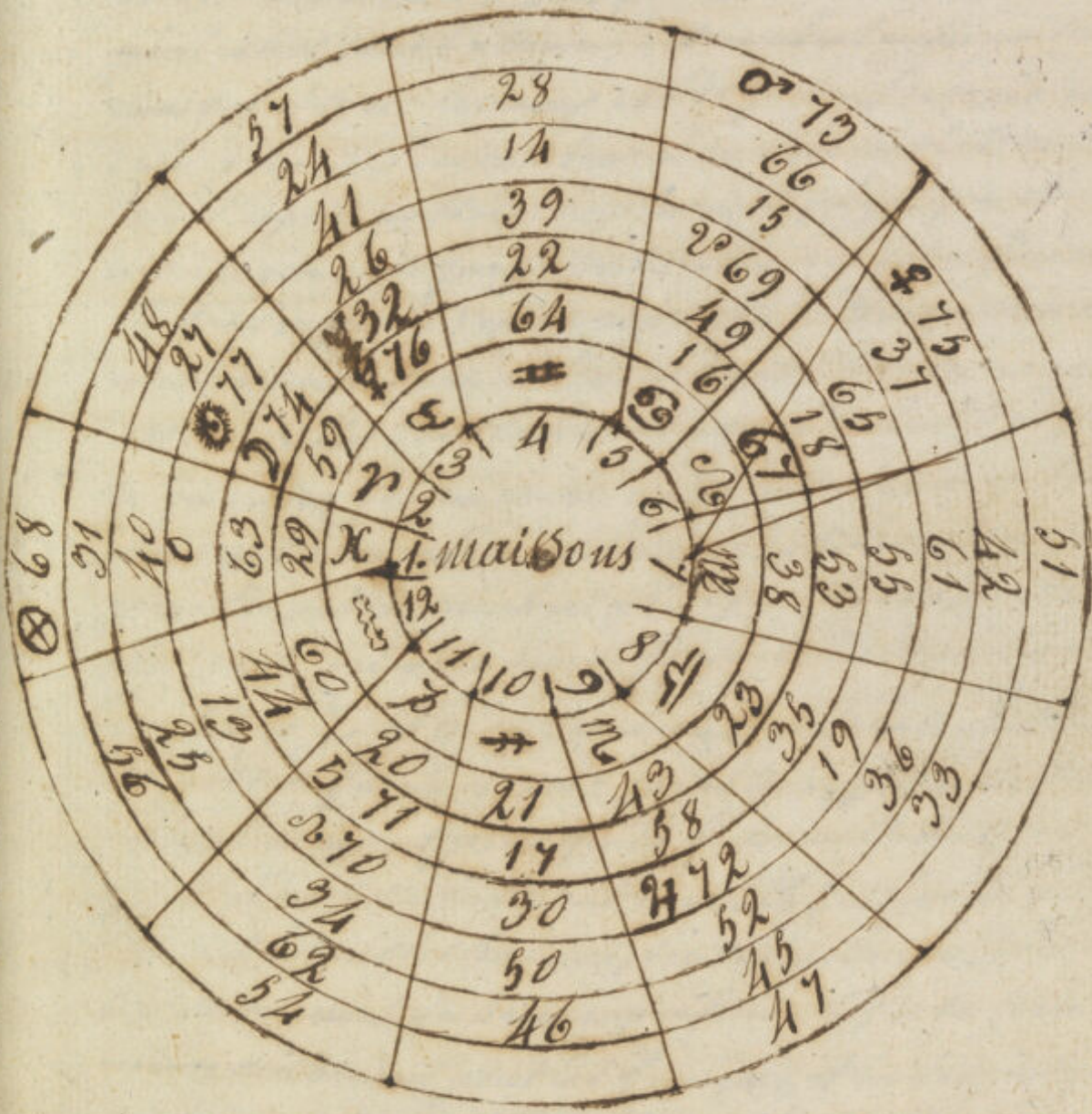

uge
 quete
 id
 ocltu
 i vide
 rfu
 ion
 i de
 font
 cond
 da
 mid
 ent
 lui
 tre
 onne
 l des
 diq
 adie
 fot
 de
 id
 ceip
 . lu
 imbo
 luic
 e

Les maisons

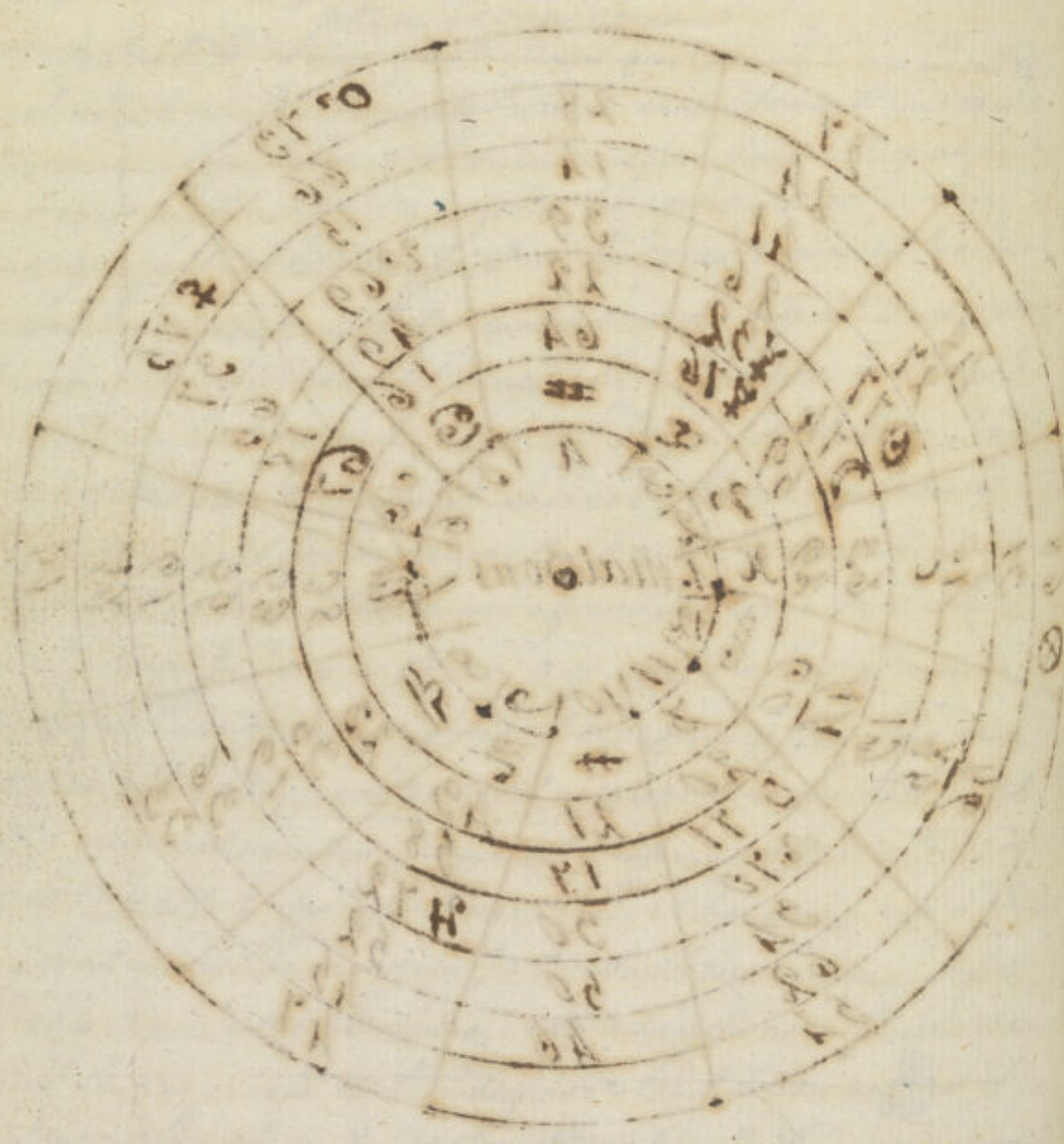

Handwritten text along the left margin of the page, possibly a page number or a reference to another page.

D'autre nombre passé celui de 12. mais les quels nombres ont pourtant des propriétés direct à eux les uns des 12. premiers nombres ne étant que leurs générateurs ainsi 10-11- et 12. viennent à 1-2- et 3. mais ici 10-11-12 sont générateurs dans l'étendue des nombres aussi jusqu'à que 1-2 et 3 et. le mieux est de former des vraies tables de la propriété des nombres et en sciences des nombres cela s'appelle posséder les principes physique, alors il ne manque plus que la trituration qui est infiniment plus aisée que la vraie propriété de chaque nombre ne est à reconnaître et l'un et l'autre trouver on opère des merveilles dans la branche quel'on suit just qu'à ce qu'abbey ferme on en rende purement et simplement par les nombres intellectuel et Celeste comme les géomètre par les nombres physique. la couleur bleu elle dénote Jalousie ainsi faisant le résumé du thème des lettres J, et O. du nombre 26. et de la couleur bleu ce qui sera facile, si vous faites tranquillement cette opération ayant pour guide le Livre Cahier, tout ce que j'ai dit à ce vraiment aimable Juif, utile indistinctement à tous les hommes, vous sera connu. Je dit sa vie, ses moeurs, sa science profonde enfin sa fortune et même son amour pour les français, et les secours qu'il a porté à une infinité des siens et des nôtres, manieres de parler des enthousiastes, les uns et les autres étant enfant de dieu et Sujet de notre monarque, voyons le nom du généci et vos six nombres remarquable

les valeurs

Note.

En Janvier et février 1788. j'ai donné à 3 personnes
en travaillant pour eux dans les six nombres, à la première
personne un terme, elle n'en a pas profité, à la seconde un
anneau, à la 3^e en un quaternaire, je n'ai pas entendu parler de
ces deux derniers Jus qu'au jour d'hui 26 février.

Dans celui de 90. ou 40 la dernière lettre de votre alphabet
numérique, pour trouver du génie, et ce qui le concerne, si l'allez point
vous égarez à ces états n'y vous perdre avec les démoniaques,
une route simple et naturelle à été reconnue par les philosophes, mais
chaque philosophe, comme chaque voyant dans les sciences vulgaires
se sont ouvert des routes pour arriver au même but, ainsi offront le
tableau que je communiquai à osias, lors que je lui eus nommé le nom
de son génie qui lui avait conté six ans de recherches, ainsi que
l'élément de son génie, Car tout esprit borné doit avoir un corps.
Dieu seul étant infini, ainsi que ceux qui aimait et haïssait son
génie, et les six nombres sur lesquels d'un même osias, étoit soutenue.

J-01 26-bleu Karabel. 1789. P-30-33.
19-71. 52.

prenez le premier terme de l'alphabet 1. et son dernier terme 90. et
son cercle 881. addition $1+90+881=972$ 72 font 13. et la frac-
tion $36=72$. qui suivant M. Chilaire, est la légion de chaque génie =
 $2192+72=186$ mille 624 génies sous les 72 porteurs du trône de
la sagesse. 186624. génies ont chacun pour bouclier le nombre
13 - le signe de la mort pour les méchants génies et comme je l'ai
dit dans le 3^e volume page 6. signe de la vie par le mariage qui
en est l'esprit qui ne rapporte pas seulement à l'homme mais
à tout les êtres des trois règnes et en fin de la nature entière

parce qu'il y a union de mâle et femelle dans les trois
 régnes de l'alphabet, il nous reste comme on voit un nombre
 remarquable 36, qui est le premier nombre que vous devez
 reconnoître dans le livre de thot, en cette sorte $26 + 10, 27 + 9$
 et ainsi $38 + 1$ qui dit naissance, mais dans d'issectat, Continuation
 7 et 0, ne ont pas été comme on pourrait le penser par circon-
 stance que tout est enchainé ainsi à (36) ajoutons $212 -$
 $0) 7$, les quels 3 nombres égaient 33 - ajoutons & present
 le où les nombres que vous portent les planete et les signes,
 O, U, S, qui sont tombé dans la 11 maison. 3 porte le
 nombre 71. et S, aussi dans la 11e - porte même page
 le nombre 40 - addition $33 + 71 + 40 = 144$ (42. sient 2. cette
 33 - C'est donc le génie 33 em, qui est celui d'osias, ou ce
 génie se nomme à arabes, il est de la substance la plus pure
 de la terre, c'est à dire infiniment plus impalpable que la
 lumiere parce qu'il passe comme le son à travers des corps
 les plus opaques et les plus épais, tel est le globe entier de la
 terre et avec plus de promptitude que la pensée.

ainsi que les autres génie il domine dans la sphere que
 remplit notre soleil de ses rayons, et il est en même temps
 en tous lieux dans notre univers solaire, al'égard seulement
 de ce qui le concerne, comme le ministre de la guerre, dans
 tous ce qui est de cette partie dans toute la nation, voyons
 et tirez les nombre d'osias, rien n'est encore plus facile
 et naturellement si on disoit d'après ce que je trace suis sur
 l'ascience et la sagesse que j'aime de tout mon coeur,

que je Sophistique Je repondroit sans fiel, ni Colere
 vous êtes un ignorant, qui plus que tous les autres devez
 remercier la Société de vous laisser manger du pain, Car en
 général que fait a la Société, vos richesses, votre or, et
 argent, votre hypocrisie, votre naissance même s'il-elle de
 ses Choses Comme vous du fruit de la science, de son art
 et de ses fatigues, Je ne veut pas offencer personne, dire Je
 ne veut pas même dire qu'on soit obligé de m'entendre, mais
 Je ne veux pas non plus que parce ce qu'on ne me comprend
 pas, l'on seume dans la Société, qu'elle ne s'entend pas
 lui-même, ayant arrêté le 90 52 - et l'ayant mis où vous
 le voyez, mettre à la ligne d'en haut les nombres des 3 autres
 génies inséparable du votre et celui d'osias, dans l'ordre que
 Je tiens, 8-30-55. Joignés à présent, 7, 12 - et 0 7 = 19 +
 le nombre de votre génie 52 - 41 - . Si cela passe 90, soustrayez
 et mettez le restant à l'heure de la naissance, le nombre donne
 et la Couleur ne sont ici, utiles que dans les opérations magiques
 C'est si ces nombres sont comme de nécessité remarquable parties
 de votre naissance, Jus qu'à la mort, C'est à l'opérateur à les
 reconnaître dans les principes de la science, des nombres.
 Je dis pour savoir s'il leur remarque. est en bien ou en mal.

fin

Les nombres nous ayant conduit à la géométrie, nous allons par
 celle-ci retourner à son principe, a la manière des égyptien
 qui est peu connue, C'est à dire en prenant la valeur du dernier
 nombre qui à l'égard de l'alphabet est 7. et qui nous a servi
 de multiplicateur $7 + 7 = 49$, plus la progression numéri-
 que de l'alphabet sur les figures géométriques, 1-2-3-4-5-6-7-8
 $28 + 49 = 77$ - c'est le véritable nombre des feuilles de l'hot

Le zero, n'étant absolument qu'une figure expressive pour
distinguer le vide, le néant, le rien qui nous accompagne
la majeure partie de notre vie. noter que je ne dis pas
aussi mal à propos que plusieurs faux sçavans qu'il y a du
vide dans la nature, Car je parlerai contre l'esprit du
hieroglyphe la folie, ou le fou qui n'aït expressement
qu'une figure relative aux actions futiles des hommes
tel sont. Celle que nous distinguons par ce mot trivial bestes
aux mouchet, ne rien faire. Je pourrais faire passer
tout le livre de thot, dans ses divisions en 1-2-3-6-7.
Ces pas une immensité de Calcul dont l'alphabet trouvé
m'indiquerait la formule et m'en donneroit toute les clefs:
mais voici une table qui tous les y en oblique
qui mettra dans la route qui vous en intercepte à fond
généralement le livre de thot. autre
on voit au premier aspect que 1. l'unité se reporte à 10-
2-13-3-16-4-12-5-8-6-11-7-14

autre
Je me divise en 3, tête, Corps et membres au quel si tu ajou-
te légitimement 1-tu me trouvera égal 7; et si tu sou-
trais 1-pour parler à tes sens Je monterai à 20, mais je
m'évanouirai à ton intelligence pour me faire entendre
à 14- 1-tête 2-ayant bras, 2-bras, 2-mains, 2-Cuisses
2-épaule, 2-pieds, et 1 mon Corps. J'ai le nombre 7 et
celui de 4- que pour raison vulgaire et philosophique
naturelle cache; J'ai en moi 4-objet distinct, Coeur, foie
et rate, poumons et intestins, ce 4, est ma vie, ma lumière
mon âme et mon entendement emblématique philosophiq
Je Compte 1- Je Compte 3, Je Compte 6- et 7 dans les quel.

Je trouve 2-3-et 4, et en fin, je suis une échelle, sur
 ma fille, un genou posée, et tu voit avec quel prodigalité je
 respands. Ce que tu dois bien amasser pour de 2-3, faire un
 entier. et toi regarde moi, tu verra ma simplicité sage et
 et science, te seront donné, mais voit sur moi une unité 1-
 qui par un seul mot m'a crée et de mon âme nature fixé.
 Comment est il possible de douter de l'existence du grand oeuvre
 lorsqu'on réfléchit une seul minute. Ce hieroglyphe ou la
 vérité est démontré d'une manière si palpable et scellé de
 sept axiome numérique $1=1=2 \cdot 2 + 1-3+3+4-7-1$
 $4-5 \cdot 2-6-8-3-6-9-6-4-10$.

Cette démonstration est si simple et si naturelle qu'on est
 étonné que l'entendement ne se porte pas au moment même
 sur la vérité; mais la raison nous instruit du pour quoi. —

En un livre, ^{autre} Jusques et y compris 48 - est un entretien sur
 l'univers dans la forme et le gouvernement de trois mondes
 Supérieurs harmoniques et inférieurs. en deux livres.

Jusqua 21 - bonté, permission, et ordre divin, le zero, 0,
 22 - Jusque et y compris 44. puissance humaine sensible,
 et faux ordre. = en trois livres.

4 verbes, principes, accord, agent, unissant, patient 1 - Jusqua
 12 - Dieu parlant aux hommes 13 - Jusqua le zero 0, foiblesse
 humaine. 22 - Jusqua 44 - toutes les sciences, l'histoire, la
 physique vulgaire, la médecine, et en fin toutes les sciences
 et les arts libéraux et mécaniques; Je dit que les principes
 de toutes les sciences et de tous les arts qui sont utiles à la
 vie de l'homme à son bonheur, et même à son honnêteté
 à grement, y sont tracés. En quatre livres.

1- jusqu'à 12- Dieu Créa, sanctifia et se reposa 13-
jusqu'à 17- 18 jusqu'à 21- et zero 0. 22 jusqu'à 44.
En Cinq livres, 1- 8- 9- 10- 11- 12- les signes de l'unité
1- les Cinq derniers nombres 10. representant le grand
et dixième nom de l'ernel en hébreu. 2- 3- 4- 5- 6- 7- les
oeuvres de Dieu 13- 14- 15- 16- 17- tout ce qui est à l'hom-
me et dépend de l'homme par ordre, permission et bonté
Divine, dans le cercle de l'homme, ce nombre ayant en lui
le 10 du multiplié 5, et le 12 de l'assemblage des nombre
vulgaires 18- 19- 20- 21, 0. la foiblesse de l'homme que
comme foiblesse. 22- jusqu'à 44. la foiblesse de l'homme
que comme orgueil. En six livres.

1- 8. Dieu, son repos en lui, 2- 3- 4- 5- 6- 7. les six jours
de la Création. 9- 10- 11- 12. le sceau de l'harmonie dans
dans la nature sensible, 13- 14- 15- 16- 17. nature phy-
sique. 18- 19- 20- 21, 0. defectuosité apparente dans les mou-
vements généraux et defectuosité réelle des mouvements
particulièrement 22, jusqu'à 44. vertus et vices confon-
due par l'ignorance des hommes et les huit foibles sept
Chemins différents qui leur sont offert pour arriver
aux faux bonheurs. En sept livres.

L'unité au Centre, Dieu lui-même, seul par lui et en lui
8, mouvement et repos, ou la perfection qui n'est qu'en
Dieu, 9- 10- 11- 12. tout ce qui est Dieu lui-même, Justice
tempérance, force et prudence, 2- 3- 4- 5- 6- 7. pré-
science Divine de l'éternité se communiquant par ses
oeuvres, qui mis à leur 4 raie nombre, 1- 2- 3- 4- 5- 6- 7

21-12-3. ensemble 36. elle s'étend sur les hommes
par 1-6-2-5-3-4, qui donne des nombres infiniment
juste, 16-28-34 = 78-3, au dessus des intelligences
78-2 vient 34 nombres par lequel dans cet esprit les
Cabalistes ne voient nombres, voyant ce nombre ainsi vertus
34-8 et soustrayant 1 de 8 reste 25 et 34-10-13-14-
15-16-17. vertus de l'homme par 31-41-51-61-71 et
entant que Corps vie et âme, 18-19-20-21. innocence
trouble, pas incertain, inquietude 22-7 jusqu'à 44. nature
remédiant perpétuellement et en tous lieux à l'ignorance
de l'homme et en s'excellant tous dans le temps. ayant
insister sur la manière d'étudier le livre de thot sous ces
trois divisions 1-4-7, je doit démontrer que 1 en est
l'esprit, 4 le terme, et 3 l'intelligence, ce que l'on soudra
developer dans ce que je paraitrai abstrait ceci étant la
Clef, qui ne doit être comme que des vertueux lecteurs
4 est la base sur la quel l'homme peut s'appuyer, où
don il doit partir pour remonter à 3-2-1. et redescendre
1-2-3-4-5-6-7 = 28. vient 4, et l'intelligence se prend
de 3-5-8, auquel si vous ajoutez comme cela est absolu
4-12, que vous divise par 4 ou par 3. ce qui vous sentent
l'intelligence et vous porte ainsi sur cette même intelligence
des côtés opposé, 2-1-3-6-4-13-10-3. Si vous avez
trouvé le terme par le Centre 4, ayant comme je l'ai fait,
remonter à 1 pour venir à 7, vous devez donc trouver l'es-
prit par la même division 4-4 vient 1, tout cela n'est
pas bien éloigné; non; car rien de ce qui est à la science

et à la sagesse humaine n'est pas loin de l'homme C'est
 une vérité qui vous sera certifiée par tous les philoso-
 phe ayant si promptement trouvé l'œuvre de votre base
 physique 4- de votre terme 7, et de l'esprit du livre
 de thot 1- il ne vous reste que son intelligence que
 vous avez déjà réclamé en prenant 3- 3. 3 est autant
 que seigneur, puissant, Commandement 3- est composée de
 1- et de 2. qui, lie 12 et 21. et de lie redonne 3. Je dis
 de lie par addition, et par division du 4 qui suit 3
 tout cela est bien simple. Je n'irai pas, pour jouer
 du Sophiste, m'écarter de la vraie route philosophique
 3 donne 4 et 7; il ne donne pas de même l'esprit qui lui
 lui est donné, car il faudrait que 1- lui soit soumis, au
 contraire, c'est 1 qui le fait mouvoir, 3- 7- 21 et 3-
 4- 12; et vous remettre le tout ainsi: 1- 4- 7- 12- 21-
 3- 3, intelligence, rapporte à l'entendement tout ce qui
 est de 1- unité de 4, dans l'univers, de 7, à la science et
 à la sagesse humaine; et pour entendre ces choses, outre
 ce que j'en, et on prend l'esprit des nombres dans cet
 ordre 1- 6- 2- 4- 3- 1- 4- 2- 5- 3- 6- 4- 7- 5. en suite
 1- 3- 2- 4- 3- 5- 4- 6- 5- 7. vient 4- 4- 4- 4. 0- 12-
 14- et 44. pour peu que l'on ait suivi sans prévention
 peut on croire que tout cela soit fait d'une imagina-
 tion subtile ou exaltée? ne doit on pas au contraire
 découvrir combien je garde le silence, pour ôter le
 soupçon que l'on aurait que profitant de l'arrange-
 ment si naturel de ces nombres, j'en tire à van-
 tage pour faire un étalage pompeux, 3 influence son

intelligence sur tout l'ouvrage, C'est pour quoi on ne voit y,
 livres et montant le 3 pas y on trouve au resumé 21 feuillet
 pour les trois premiers volumes en decomposant tous jours sui-
 vant les 4 cas principaux de la science des nombres, 1-3-4-7.
 Pour feuillet du premier livres vient 112, reste 3 qui l'in-
 telligence de 1-4-7 et le sien propre et en remontant du
 dernier au premier volume, 7-4-3-1. (48.) feuillet
 de tout l'ouvrage vien 25 = 14 et ala fraction 21-25. 21.
 donne 11 livres au gation et 11 ala fraction le même gation
 25. 12 pour remonter au premier livres donne 7 et 11 ala
 fraction, ayant trouvé ala premiere fraction 21, entier
 donnant juste le nombre des 21 feuillet des trois premiers
 livres le nombre fait de 22 feuillet pour les trois premiers
 livres de voit se prendre dans deux opérations pour avoir
 22- quinze sont progenue forcement conduit par 21 des
 2 fraction, 11+11 ainsi suit la troisième et dernière
 opération. du premier gation 25. 7- vien 13 et 4 =
 17 qui est le nombre des feuillet des deux premiers livres
 ainsi en seroit il de même en partant du plus grand
 somme de 48, progressivement et divisé par 48. 56-22-
 14- et 12; =

1
 2
 3
 4
 5
 6
 7
 8
 9
 10
 11
 12
 13
 14
 15
 16
 17
 18
 19
 20
 21
 22
 23
 24
 25
 26
 27
 28
 29
 30
 31
 32
 33
 34
 35
 36
 37
 38
 39
 40
 41
 42
 43
 44
 45
 46
 47
 48
 49
 50

Y en
Course du Second Volume

il y a en tout trois formes; Celle qui est matérielle, tient des éléments et répond aux sens; Celle qui est intellectuelle, tenant de l'esprit et de la matière, répond à l'intelligence; C'est à Celle-ci que vous devez vous appliquer et vous le pouvez; parce qu'elle n'est point tout esprit, mais esprit et matière; enfin la troisième tient de l'esprit, et étant toute spirituelle, l'âme seul peut en avoir quelque notions qu'on la nomme forme parfaite. elle est dite de Dieu et est de Dieu puisqu'aucun philosophe possédant dans son ouvrage cette forme céleste, ne l'a jamais vue l'esprit voyant le Corps et le Corps ne pouvant voir l'esprit,

Dans ce que je vient de vous dire, vous devez y concevoir les nombres cinq et sept; mais il n'y a dans la nature

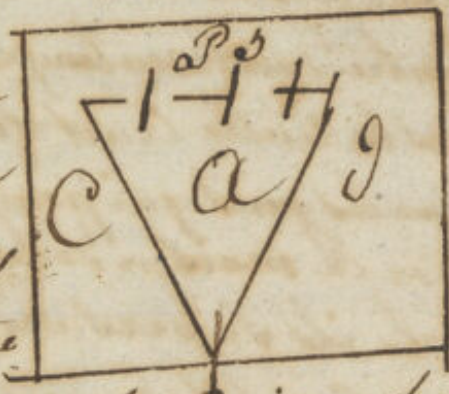

que trois principes, quatre union et un moteur qui renferme tout est dans tout et comprend tout. J'en explique comme vous voyez ici mathématiquement; mais pourriez vous entendre autrement

Ne' étant pas fait à mon langage philosophique
applique vous donc dans cette figure à trouver la
Simple, la double et la triple étendue. Si vous décou-
vrez le Chemin qui conduit à la vérité, vous serez discret,
Si vous la trouvez elle même toute dévoilée, votre Coeur
S'embrasera et dans votre haute satisfaction vos plus
Chères amis ne vous sembleront plus que des étran-
gers; enfin ressouvenez vous de ce distique qui étoit
gravé sur le Sceau des premiers égyptiens:

Nic est magnus thesaurus incantatus.

Je reviens. mon temple n'est qu'un pour tout ce que vous
Savez de juste, soit d'utilité ou d'agrément C'est pour quoi
Sagesse a ordonné que le Centre seroit pour jamais
découvert et que le Circuit seroit percé de trois portes
réfléchissez bien à ce que je dis; Car aucun philosophe
n'osera prendre sur lui de vous en dire autant.
Si l'un qui entre dans mon temple au lieu de diriger leur
marche vers le Centre Court follement de droite ou de
gauche Comme les gens qui pour abréger leur route font
un passage de la maison de leur Vicé tutelaire, sortie
de mon temple ils se persuadent que je n'ai rien de plus
précieux que ce qu'ils voient tous les jours en un
mot ils oublient cette Sentence qui ne pénètre pas
l'intérieure ne peut juger ni parler juste. La
Sagesse a de même ordonné que le pour tout interi-
eur de mon temple seroit couvert mais que celui qui

est extérieur ne seroit point abrité, parmis
Le grand nombre de ceux qui sont au dehors du
temple, il en est qui veulent du desir d'y entrer;
mais ils Craignent que la médiocrité qui les
accompagne ne les fasse refuser: Combien ils
ont tort? il en est qui Croient que la Sim-
plicité du dehors de mon temple, annoncent
la détresse en dedans, et que sans doute je
ne suis pas le dispensateur des sciences
et des arts, utiles à leur instruction, ou à leur
relasement; ils ont encore plus de torts que les
autres; enfin, il en est qui restent en dehors
par prévention, et d'autres par mépris, et ce sont
ceux là qui sont légitimement réputés mourir
sans savoir quel voyage ils ont fait dans ce
bas univers. Sous le pourtour intérieur sont tous
les hommes qui se font remarquer parce qu'ils
excellerent dans les sciences ou dans les arts ou
enfin dans les petits états mécaniques si dans
le nombre de ces sçavants il en est quelque fois
qui errent en quelque chose ce n'est point de
ma faute mais de la leur parce que je suis
la véritable science humaine. notez pourtant

que celui là seul ne bronche pas, il ne fait rien du tout et si à sa paresse il ajoute de se donner pour le content indifferemment de toute chose, c'est un double ignorant etant placé dans le point tout interieur, si la nature cette sage mère veut bien se communiquer à vous dans quelqu'un de ses mystères le goût vous prend des hautes sciences, alors m'appellant je consulte vos forces et je vous fais remarquer que tout vient du ciel; c'est donc, vous dirai-je, ce ciel qu'il faut étudier.

autre passage d'etteilla.

le livre de thot sous les yeux ayant reconnu l'un des alphabet du second rang, c'est à dire le septenaire où si l'on aime mieux ayant apperçu quel nombre y, soit dans les feuillets multiplié par partie soit dans leur division pour en former des livres qui répondent aux figures ce fait par tout remarquer on soupçonne que 1-2-3-4-5-6-7. est un alphabet plus subtil que le septenaire, il est grave, et plus scientifique. effectivement cela est, et même en ayant l'intelligence de ce premier alphabet du second rang, 1-2-3-4-5-6-7 on le sent d'autant plus indispensable, que

Sans lui on croiroit découvrir une suite de
science, impardonnable chez les premiers égyptiens
et que les antiquaires commettent perpétuellement
lorsqu'ils lisent les hiéroglyphes un à un. D'un
autre côté, traçant 1-2-3-4-5-6-7, où divisant
celui en quatre parties, la première forcément
en douze feuillets parce que les hiéroglyphes l'indi-
quent on cherche si 12 n'a pas quelque rapport à
l'alphabet 1-2-3-4-5-6-7. on voit que oui
en retirant dans la plus grande simplicité de ces
sept nombres le Centre 4 et les deux extrêmes
un et sept qui tous trois additionnés $1+7=12$
et $2+3+5+6$ ne font il pas des nombres précieux
pour notre objet. oui sans doute, mais prenons
de l'ordre. Le septenaire indique bien naturellement
un nombre sept; Serait ce un alphabet? essayons
en prenant la somme de la progression arithmétique
que $1+2+3+4+5+6+7.=28$) $28=1-28$) $7=4$
 28 ($4=7$ ce qui à joint à l'inspection du livre,
se disant en quatre nous renvoie à notre premier
sentiment, que nécessairement les égyptiens ont
mis leur alphabet sur 1-2-3-4-5-6-7
qu'il faut que le livre soit divisé en quatre par-
ties et enfin que ces nombres 1-4-7 renfermoit

un grand mystère, ainsi que ceux 2-3-8 et 6.
 tout cela pourroit annoncer le jeu simple des
 nombres si tous les antiquaires n'étoient pas
 d'accord que les nombres étoient dans plus haute
 vénération chez les anciens et que sur les nombres
 au rapport de Vitruve tout étoit ajusté. pour quoi
 le livre de thot dont les hiéroglyphes en donne la
 preuve palpable seroit il privé de ce secret si que?

psaume de David.

| psme | psme | verset | psme | verset |
|----------------------------|----------|--------|----------|--------|
| 1. 3. 3. verset | 13- 68- | 1 | 25- 9- | 1. |
| 2. 21. 20. | 14. 9. | 9- | 26- 118- | 148. |
| 3. 30. 2. | 15- 23. | 21- | 27- 139. | 1. |
| 4. 6. 4. | 16- 7- | 1- | 28- 70 | 13- |
| 5. 33- 4- | 17- 8- | 1. | 29- 83. | 4. |
| 6- 9- 11- | 18- 7- | 9- | 30- 70- | 6. |
| 7- 102- 8- | 19- 39- | 1- | 31- 70- | 17. |
| 8- 24. 6- | 20- 118- | 4- | 32- 32- | 4- |
| 9- 24- 6- | 21- 30- | 8- | 33- 93- | 11. |
| 10- 32- 22- | 22- 120- | 5- | 34- 130- | 5- |
| 11- 17- 50- | 23- 120- | 8- | 35- 114- | 1. |
| 12- 9- 12- | 24- 146- | 12. | 36- 25- | 8- |
| 37- 29- 20- | 49- 144- | 8- | 61- 118- | 159. |
| 38- 30- 9- | 50- 103- | 32- | 62- 2- | 11. |

et 6.
Des
inal
shant
et non
ut qui
ula
t. q. u.

| ps. 84. | | | ps. | | | verset | | | ps. verset | | |
|---------|-----|-----|-----|-----|----|--------|-----|----|------------|--|--|
| 29 | 29 | 13 | 51 | 7 | 18 | 63 | 32 | 18 | | | |
| 40 | 87 | 15 | 52 | 118 | 75 | 64 | 89 | 15 | | | |
| 41 | 119 | 2 | 53 | 102 | 19 | 65 | 37 | 22 | | | |
| 42 | 84 | 14 | 54 | 39 | 15 | 66 | 36 | 4 | | | |
| 43 | 118 | 108 | 55 | 144 | 15 | 67 | 138 | 1 | | | |
| 44 | 93 | 18 | 56 | 111 | 7 | 68 | 15 | 5 | | | |
| 45 | 144 | 9 | 57 | 113 | 20 | 69 | - | - | | | |
| 46 | 113 | 25 | 58 | 112 | 3 | 70 | 108 | 29 | | | |
| 47 | 94 | 3 | 59 | 144 | 88 | 71 | 6 | 3 | | | |
| 48 | 47 | 1 | 60 | 112 | 2 | 72 | 115 | 7 | | | |

Le 69 - *in principio creavit deus coelum et terram,
terra autem erat inanis et vacua.*

$$\begin{aligned}
 1-26-51-4 &= 25-50-3-28 = 47-24-27-52 = \\
 5-30-55-8 &= 29-54-7-32 = 36-31-56 = \\
 9-34-59-12 &= 33-58-4-36 = 57-10-35-60 = \\
 13-38-63-16 &= 77-62-15-40 = 61-14-39-64 = \\
 17-42-67-20 &= 41-66-19-44 = 65-18-43-68 = \\
 21-46-71-24 &= 45-70-23-48 = 69-22-47-72 =
 \end{aligned}$$

Les Douze

Baynal ayant eu occasion de voir Caynal
En Suisse, voulut absolument que ce grand
physionomiste lui dit ce que les traits de son
visage faisaient pressentir de son esprit, et de son
Caractère, le Docteur Sèveletien, après s'en être long-
temps défendu, lui dit: cette grosse tête est celle d'un
penseur; ces cheveux blancs et clairs semés prouvent
que vous n'avez pas toujours été tempérant avec le beau
Sexe; ce front saillant et large désigne la hardiesse
et même l'effronterie; ces sourcils arqués et bien fournis
donnent de l'expression à votre physionomie; ces yeux
creux et vifs sont d'un homme spirituel et malin
les nez retroussés tels que le votre, appartiennent
ordinairement aux impudens, cette large bouche marque
que vous n'avez pas été indifférent sur les plaisirs
de la table, et mes dents, lui dit Caynal, ne se sont
elles pas bien conservées? Oui, mais si elles mordent
bien a présent, elles ont dû encore mieux mordre jadis.
quant au menton recourbé, ah! c'est celui d'un Satire
et les joues creuses et livides, celle de l'envie. Caynal
au lieu de se fâcher ne fit que rire d'approbation, il enten-
dait plaisanterie, s'il avait donné dans les écarts, d'une
imagination trop arde, l'âge et la réflexion, l'avaient
ramené à la raison et les avaient renoncés à la folie
des Systemes.

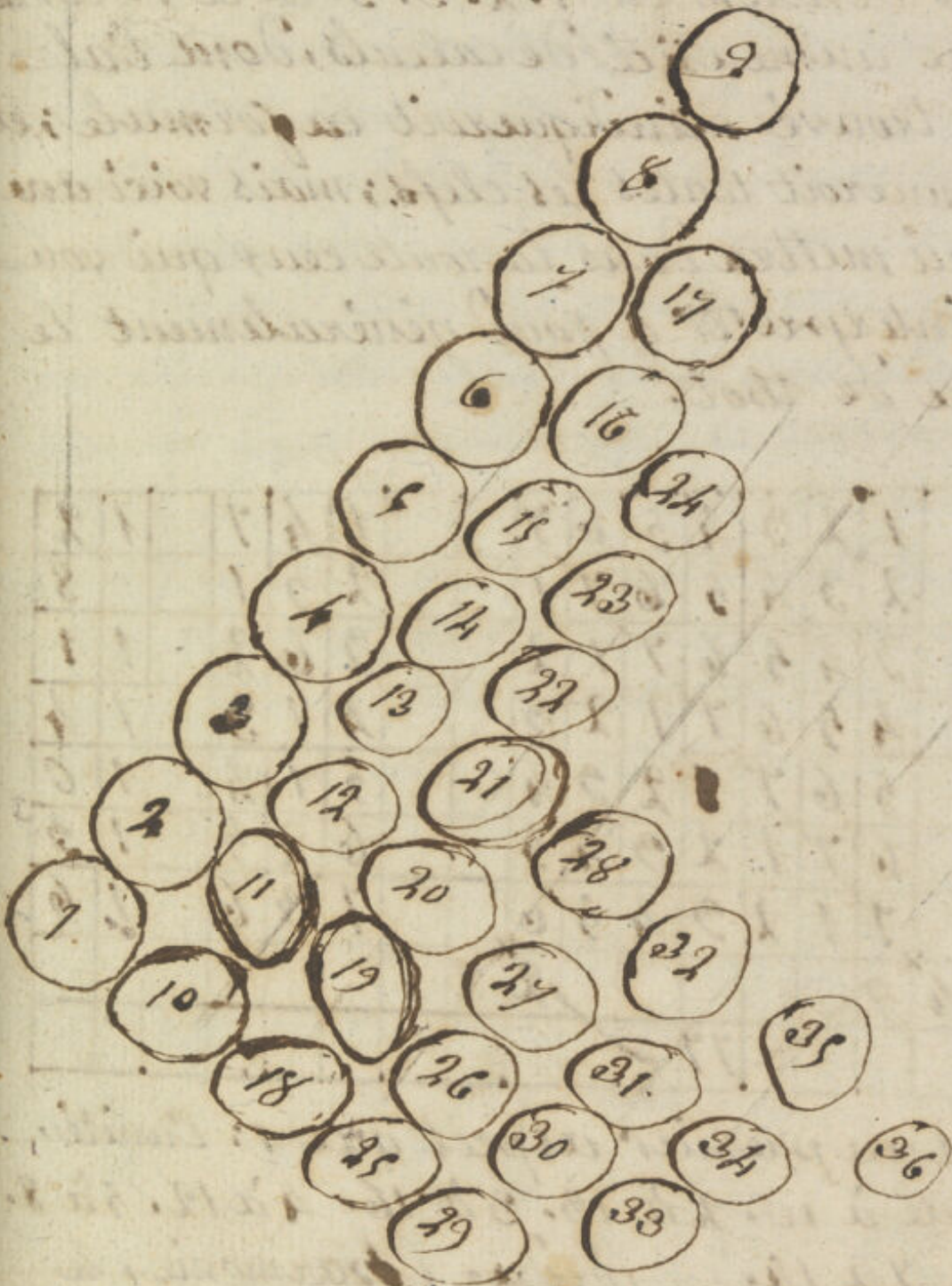

Figure
 ayant rapport à toutes les branches
 de la sage cabale

les vertus

je pourrois faire passer tout le livre de thot, dans ses divisions en 1. 2. 3. 5. 6. et 7. livres par une immensité de calculs, dont l'alphabet trouvé m'indiqueroit la formule; et m'en donneroit toutes les clefs; mais voici une table qui mettra dans la route ceux qui voudront interpréter à fond généralement le livre de thot.

| | | | | | | | | | | | | | |
|--------|----|---|---|----|---|---|----|---|---|---|---|---|---|
| quatre | 1 | 2 | 3 | 4 | 5 | 6 | 7 | | 1 | 4 | 7 | 1 | 2 |
| cinq | 2 | 3 | 4 | 5 | 6 | 7 | 1 | | 2 | 5 | 1 | | 8 |
| six | 3 | 4 | 5 | 6 | 7 | 1 | 2 | | 3 | 6 | 2 | 1 | 1 |
| sept | 4 | 5 | 6 | 7 | 1 | 2 | 3 | | 4 | 7 | 3 | 1 | 4 |
| un | 5 | 6 | 7 | 1 | 2 | 3 | 4 | | 5 | 1 | 4 | 1 | 0 |
| deux | 6 | 7 | 1 | 2 | 3 | 4 | 5 | | 6 | 2 | 5 | 1 | 3 |
| trois | 7 | 1 | 2 | 3 | 4 | 5 | 6 | | 7 | 3 | 6 | 1 | 6 |
| | 4* | 9 | | | | | | | | | | | |
| | | | | | | | 2* | 8 | | | | | |
| | | | | 77 | | | | | | | | | |

on voit au premier aspect que 1: l'unité, se reporte à 10. 2 à 13. 3 à 16. 4 à 12. 5 à 8. 6 à 11. 7 à 14. l'ordre l'harmonie, le plus grand accord regne dans tous ces nombres, tantôt parce qu'ils sont d'accord, et

tantôt parce que l'agent est attentif à son patient, tel que 6 sus. 11: mais en général il faut mieux dire, pour se se exprimer, qu'il y a 7 tons, ou 7 degrés distinctifs dans les sept chaînes de l'alphabet et des formules.

2, centre de la formule, se rapporte à 13. j'ai dit, d'après tous les philosophes, que ce nombre étoit foible, qu'ils étoit volontiers moindre que les sept nombres qui le suivent, quoi que 2 leur donne l'écoulement, le mouvement et enfin les ordres de hiérarchie, cest le ministre d'élite de 1, et le fidèle ami de 3, qui est le souverain des nombres, non compris l'unité, et enfin 2 est le second diviseur du nombre parfait 6, et est de concurrence avec 3.

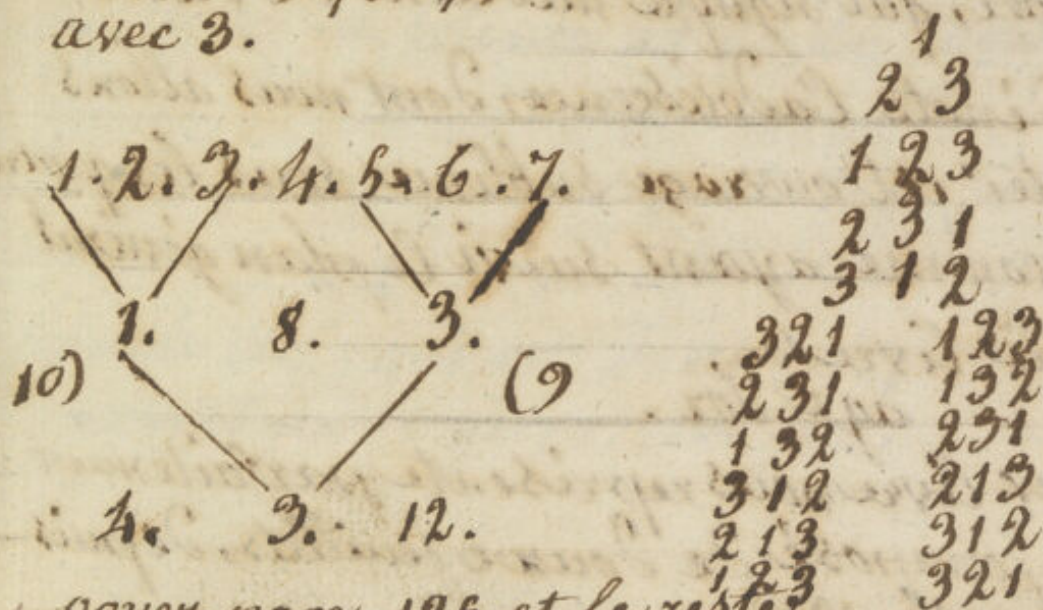

page 164

voyez page 125 et le reste

les Douze

| | |
|---------------------------|--|
| 1 1 5 | je parle ailleurs
de ce précieux jour
de repos, et des
quatre alléories
9, 10, 11 et 12.
voyez page 18. |
| 2 2 1 | |
| 3 1 3 | |
| 4 3 2 | |
| 5 4 6 | |
| 6 4 4 | |
| 8. | |

9 . . . 10 11 . . 12.
13 14.

♃ la lune dénote la tendre enfance, dont le génie est gabriel, qui signifie la puissance de Dieu.

☿ mercure dénote la puérilité, dont le génie est raphaël, qui signifie médecine de Dieu.

♀ venus dénote l'adolescence, dont nous allons représenter cet ouvrage sublime sous les quatre âges, comme ayant suivi le plan général de quatre livres,
 âge d'or.

le premier livre nous représente parfaitement l'âge d'or, composé de douze feuilletts, depuis 1 jus qu'à 12;

le génie est annuel, qui signifie peuple de Dieu.

☉ le soleil dénote la jeunesse, dont le génie est michael qui signifie maison de dieu,

♁ mars dénote la vérité, dont le génie est samuel. qui signifie aide de dieu.

♃ jupiter dénote la vieillesse, dont le génie est satbiel, qui signifie justice de dieu.

♄ saturne dénote l'âge décrépité, dont le génie est caphiel, qui signifie vérité de dieu.

il n'est absolument qu'un entretien de la divinité, de son essence et de ses œuvres, et sous le point de vue qui nous touche: c'est l'homme dans le paradis terrestre, rempli de la science et de la sagesse humaine.

Décomposer 10 par 3 et 7 et par 1, 2, 3, 4, il ne reste plus qu'une seule clef, qui est dans 3, 4, 3, que moi-même je ne possède pas.

* main gauche et ce prennent tou deux leur
droite

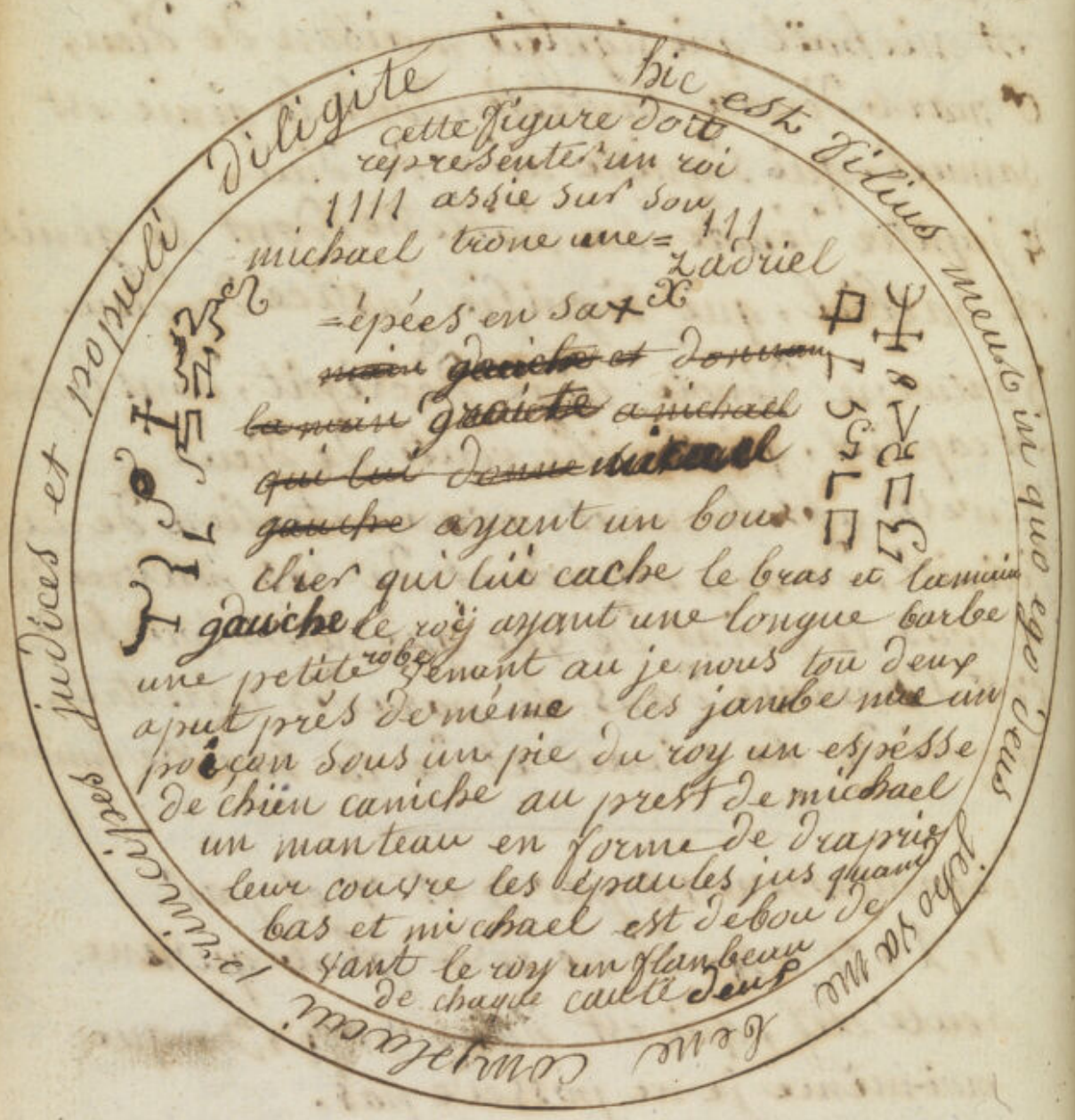

1. 2. 3. 4. 5. 6. 7. 8. 9. 10. 11. 12.

IAA O + = H B E T V W

Latin

Hic est magnus thesaurus incantatus

Francis

Ce grand trésor est enchante

Hic est filius meus in quo ego
Deus horans bene complacui
principes, iudices, & populi
diligite

Celui-ci est mon fils bien aimé
Dont lequel j'ai mis toute mon affection
Princes, juges, peuples, ains &c.

Omnia qui cumque facit in nomi-
ne meo bona esse irascuntur dextera
Domini facit virtutem contra inimicos
meos



Les Vireux

Deus

1. 2. 3. 4. 5. 6. 7. 8. 9. 10. 11. 12.

IAA O + = H B ETV W

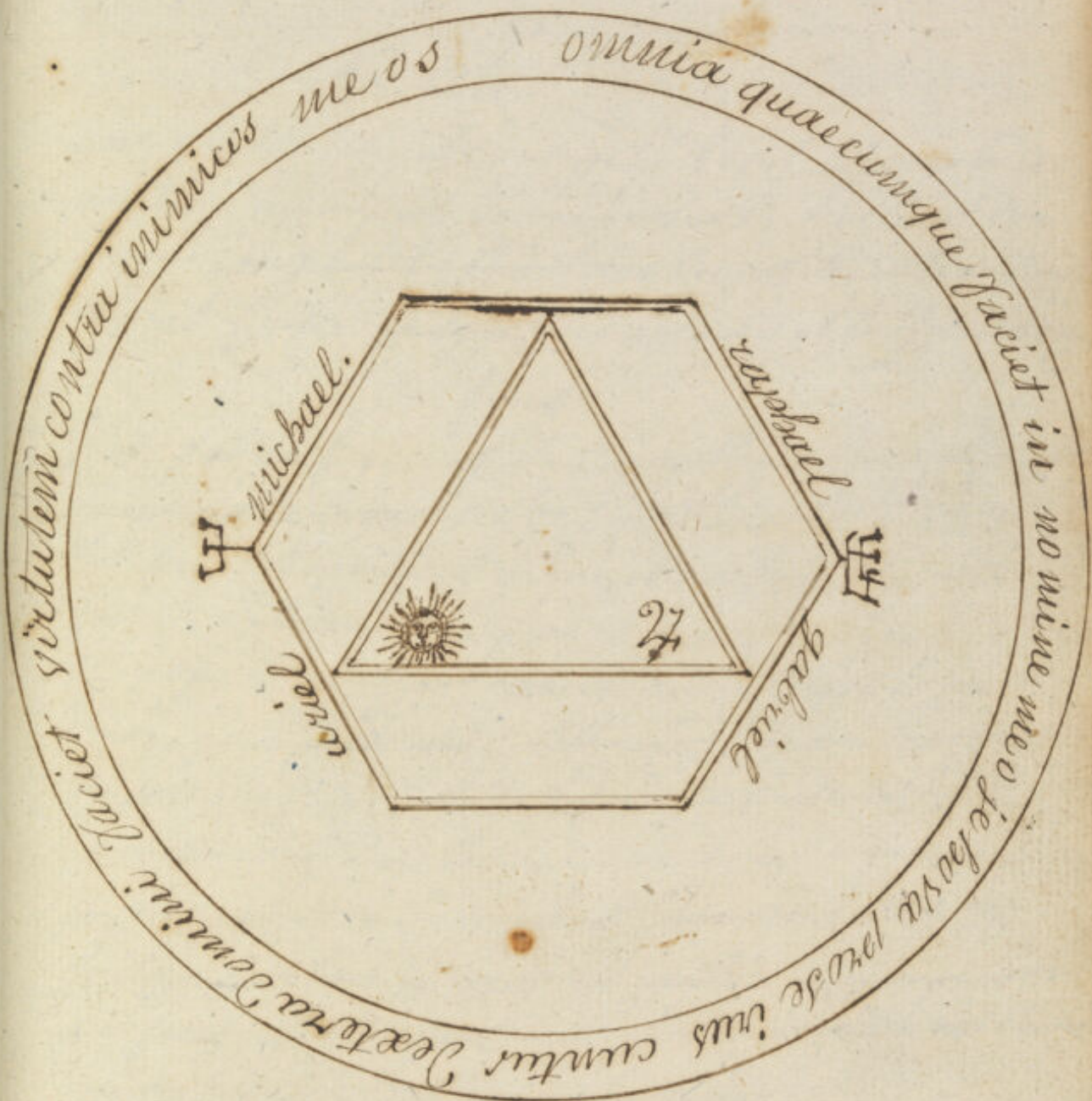

les secrets

1740
1740

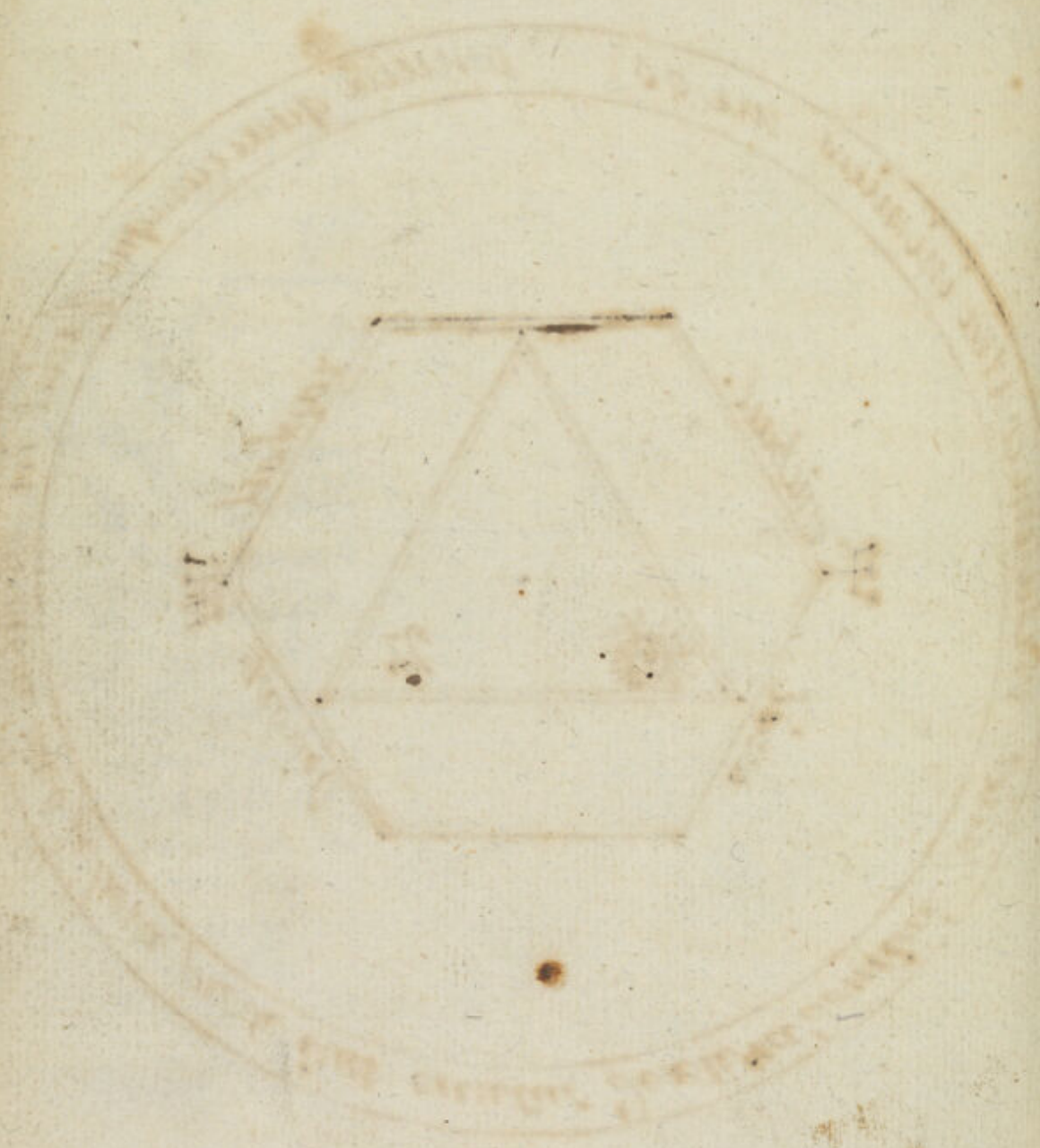

Notice Sur la phisionomie de la Mater.

De la tête

une grosse tête, avec un petit front triangulaire, annonce un esprit dénué de sens. L'occiput comprimé, ou plutôt offrant une concavité, indique un esprit faible, quelque fois opiate et toujours borné.

Du front

C'est par sa forme et sa capacité que l'on peut juger sûrement de la mesure de l'intelligence de l'homme. un front doucement arqué, et n'offrant aucun angle, annonce la douceur; souvent il denote un caractère dénué d'énergie. un front ouvert, uni, indique la paix de l'âme; quand il est ridé, sillonné, il décele les orages des passions; le trouble de l'âme, la vieillesse; mais, dans ce dernier cas, les rides sont plus régulières, moins interrompues, et ne s'approchent pas autant des yeux. Lorsque les rides ne occupent que la partie supérieure du front, elles donnent à la phisionomie un air étonné qui approche quelque fois de la Niaiserie. les rides perpendiculaires du front promettent une grande énergie et de l'application; mais lorsque ces mêmes rides sont coupées par d'autres, elle denotent le contraire.

un front rempli de crevasses et de protubérances irrégulieres, Caractérise le tempérament Colérique.
Lors qu'à la jonction du nez avec le front se trouvent des rides horizontales, on doit s'attendre à un caractère dur, insensible. Des sillons profonds et perpendiculaires entre les deux sourcils, appartiennent à des gens de beaucoup d'esprit, pourvu toutes fois qu'ils ne soient pas balancés par d'autre positivement contradictoire.
Lorsque la veine frontale paroît distinctement au milieu d'un front ouvert, uni et régulièrement voûté, elle annonce des talents extraordinaires.

Lorsque le front forme une perpendiculaire complète des cheveux aux sourcils, il dénote un manque d'esprit. Si cette même perpendiculaire est voûtée vers le haut, il promet un esprit profond, réfléchi, froid.

Lorsque le front est arrondi et proéminent, comme celui de la plupart des enfants, il indique un esprit faible; et s'il est très proéminent, il dénote le comble de la Stupidité. Si vers le haut il est arrondi, un peu saillant, et descendant en ligne droite, il promet un grand Jugement, un esprit irritable, mais un Coeur de glace; souvent un tel front Caractérise le mélancolique.

un front étroit dénote ordinairement un esprit indocile lorsqu'il est penché en arrière, on doit s'attendre à un caractère fougueux et peu réfléchi, sur tout si les os des yeux ne forme pas une saillie très remarquable.

les fronts hauts annoncent un naturel Capricieux.
L'os de l'œil saillant et bien proportionné promet de
l'aptitude pour les travaux de l'esprit.

Des Sourcils.

Des Sourcils minces sont une marque infallible de flegme.
S'ils sont horizontaux, ils indiquent un caractère mâle
et vigoureux. Lorsqu'ils sont en partie horizontaux et
en partie courbés, ils annoncent l'énergie et l'ingénuité.

Des Sourcils placés fort haut dénotent presque toujours
un esprit incapable de réflexion.

une grande distance d'un Sourcil à l'autre promet une
conception aisée, un esprit calme et tranquille.

plus les Sourcils s'approchent des yeux plus le caractère
devient solide et réfléchi. Des Sourcils entrecoupés,
anguleux, annoncent un esprit productif.

Lorsqu'ils sont rudes et en désordre, ils sont les marques
d'une grande vivacité. Des Sourcils épais, compactes, bien
rangés, et pour ainsi dire, tirés au cordeau; indiquent
presque toujours un jugement solide, un sens droit et
raisé.

Des Yeux.

Ce sont les yeux qui expriment particulièrement les mou-
vements de l'âme, ce sont eux qui dénotent les sentiments
du Cœur. Des yeux bleus appartiennent souvent au flegma-
tique; ils annoncent quelque fois la faiblesse, la mollesse
des yeux noirs, dénotent l'énergie.

Si ils sont verdâtre, ils indiquent souvent le tempérament Colérique; alors les paupières sont rouges, recuées et échancrees. quand ils sont aigus du côté du nez, ils promettent de l'esprit et de la finesse.

Des yeux dont la paupière supérieure coupe diamétralement la prunel, annoncent la finesse et la ruse.

De petit yeux annoncent presque constamment un Caractère fin, spirituel et adroit. De grand yeux, au contraire, exprime la finesse + rarement, mais ils sont un des signes Caractéristique de la douceur et de la bonté. les animaux dont les yeux sont remarquables par la grandeur, se distinguent par des mœurs douces et paisibles; tels sont les moutons, les cerfs, les gazelles et autres. les animaux Carnassiers, au contraire sur tout ceux de la famille du Chat, ont des yeux petits et ronds.

du Nez.

Le nez n'est pas susceptible de beaucoup d'expression; cependant par sa forme et sa position respectivement aux autres parties du visage, il fournit des Caractères certains.

un nez aquilin annonce un Caractère impérieux, des passions ardentes. (nez ala Louis 16)

un nez dont l'épine est large, promet des qualités supérieures. quand les ailes du nez sont mobiles et bien dégagées, il indique un penchant vers la sensualité. ---

un nez courbé à sa racine annonce un Caractère qui pour Commandes, ferme dans ses projets, ardent à les poursuivre. Des narines petite déclent un esprit timide. un nez pointu appartient à l'homme Colérique.

De la Bouche.

C'est la bouche qui caractérise particulièrement la physionomie: elle exprime presque toujours l'état intérieur de l'âme; C'est le trait le plus expressif du visage; il seroit impossible d'en fixer les délicates nuances. une bouche dont les lèvres sont épaisses, charnues, denote la sensualité, la paresse; elle caractérise toujours le flegmatique. une bouche souvent fermée, des lèvres serrées, fortement prononcée appartenent à la sagesse. lors que la lèvre intérieure débordé, elle annonce une froide bonhomie. une bouche resserrée, dont le bord des lèvres ne paroît pas, promet un esprit appliqué, ami de l'ordre et de la propreté; la partie inférieure du visage, un peu enfoncée promet un homme discret, modeste, grave et réservé. Si cette bouche remonte au ^{même} deux extrémités, affectation, prétention, vanité, malice. une grande distance de la bouche au nez denotent un défaut de prudence. Des lèvres grosses, prononcées et bien proportionnées, désignent un caractère incompatible avec la fausseté, la méchanceté et la bassesse, mais enclin à la volupté.

De Menton

un menton avancé, proéminent, annonce toujours l'orgueil qui dégénère en opiniâtreté, rien n'adoucit l'expression de cette volonté de fer. Lors qu'il est pointu il denote souvent la ruse. Si au contraire, il indique il recule, il indique un caractère dénué de force.

Lors que la forme est angulaire, il promet un esprit
sensible, un Coeur bienfaisant.

un menton plat annonce un tempérament froid.
Lors qu'il est mou, Charnu, à deux étages, il indique
la Sensualité, un petit menton denote la timidité.
un menton rond, avec une fossette annonce la bonté.

Des Joues.

Des Joues Charnues denote souvent un appetit Sensuel.
Lors qu'on y remarque un certain enfoncement triangulaire,
signifie infailible d'envie et de Jalousie.
La rudesse et la brutalité y impriment des sillons grossiers.

Des Cheveux.

Des Cheveux Courts, noirs, rudes, Crépus, suposent un
Caractere peu irritable, souvent dénué de Sensibilité.
Cheveux blonds et doux annoncent le contraire; il denote
presque toujours la douceur. un Contraste frappant
entre la Couleur des Cheveux et celle des Sourcils,
doit inspirer la défiance.

du Cou.

un Cou allongé annonce un Caractere lent.
Lors qu'il est court et gros, il denote l'homme Colérique,
surtout si les veines et en sont très apparentes.

L'homme qui a le front trop rond, est souvent sans talent.
mais il aura la douceur, le menton assez bien fait et droit
annonce la timidité, la bouche promet un esprit tranquille
si elle est bien faite et les lèvres pas plus grosse l'une que l'autre.

L'homme fougueux.
Le front penché en arrière, Ces yeux noirs et pleins
de feu leur forme et surtout celle de la paupière; ce
nez aquilin, le menton large et proëminent. annonce
entreprenant le nez denote une imagination ardente
le front penché en arrière, ne promet nullement un
esprit réfléchi.

L'homme qui n'est pas clair voyant aux affaires.
C'est le peu de distance qui separe l'oeil du nez.

L'homme Colérique.
pas les sourcils epais, la pointe du nez aigüe très
souvent des yeux verts et toujours secs, les paupières rouge
le globe de l'oeil à fleur de tête, la paupière de haut se
retirant vers le haut, des narines large le front couvré
de rides irregulieres (qui seut dire protuberance)
sa couleur entre le jaune et le rouge, il a le cou très court
ce qui le rend plus Colérique.

L'homme avare dur égoïste.
ils ont les yeux petits et enfoncés. Leurs lèvres sont bien
prononcées et presque l'une contre l'autre, de vilaine
dents parce qu'il tiensent souvent bouche fermée.

L'homme fougueux et impérieux.
Le nez aquilin, courbé à sa racine, le défaut de
cavité suffisante à la basse base du front et le peu
de saillie de l'os de l'oeil annonce que la réflexion le
ramenera à vec peine dans le bon chemin lors qu'il
s'en écartera.

L'homme qui approche de la folie
ont apperçoit les ressorts du front trop tendus, et lors
que le sinus frontal se termine en pointe, marque
presque certaine de folie.

L'homme Sanguin.

Ce reconnoît par l'oeil animé, cette bouche qui dévie du
penchant au plaisir, ce teint vermeil, ces sourcils douce-
ment arqués, caractérisent le sanguin et ils sont ordi-
nairement la physionomie animée; expressive, des yeux
souvent bleus et toujours vifs; la nature semble les avoir
négligé du côté des forces physique pour les combler des plus
précieuses qualités de l'esprit: ils s'émouvent facilement,
peu de chose les afflige; mais aussi un instant suffit pour
les consoler. Comme les traits de leur visage expriment
toujours leurs sentimens intérieurs; il leur seroit difficile
de feindre; ils ne sont pas vindicatifs: leur âme est
toujours ouverte aux douces émotions de la pitié et
de l'humanité; l'amour surtout les maîtrise puissam-
ment mais on peut leur reprocher l'inconstance.

L'homme Dur.

on le connoît par les rides qui avoisinent les yeux et
surtout celle qui se trouvent à la naissance du nez, l'angle
saillant que forme la partie inférieure des joues près de la
bouche, tout annonce un caractère dur et dénué de toutes
sensibilité; la prééminence du menton marque une cer-
taine énergie, et la forme du front annonce un esprit
froid et réfléchi, mais elle ne promet nullement d'ociles

L'homme, esprit lourd, borné, opiniâtre, ignorant ^{grossier}.
 remarque toutes les fois qu'avec un pareil nez & associe
 Cient des lèvres épaisses, on doit s'attendre à un ca-
 ractère obstiné; et, à plus forte raison, si avec cela
 le front est perpendiculaire, et surtout si l'occiput
 au lieu d'être pointu, présente une concavité. à ce
 dernier trait peut s'appliquer ce principe général, que
 Concavité remarquable denote la faiblesse de l'organe
 qui y répond.

L'homme, ami de l'ordre, esprit méthodique
 une bouche serrée, dont le bord des lèvres ne paraît pas
 annonce un esprit appliqué, ami de l'ordre; la partie infé-
 rieure du visage, un peu enfoncée, promet un homme discret
 modeste, grave et réservé.

L'homme Bon et honnête.
 La bouche la fente est droite et le bord des lèvres peu
 apparente, Ce menton un peu proëminent (l'on entend
 pas proëminent un menton qui relève un peu en haut)
 et triangulaire donne un esprit ferme, sans entêtement
 et un cœur bienfaisant.

L'homme Calculateur et habile.
 La partie Supérieure de la tête est fort élevée sera
 profond dans les Sciences qui demandent de la précision
 il sera géomètre et jamais poète

L'homme trompeur et fourbe.
 un menton un peu pointu, lorsqu'il s'associe à des yeux
 petit et saisi denote un défaut de sincérité, cette bouche
 oblique et les lèvres serrées ont l'aspect. *fin*

M. mercier allant à Zurich, trouve Lasvates.

M. mercier l'auteur du tableau de Paris arrive à Zurich, se présente brusquement chez Lasvates, et lui dit: regardez moi bien; je viens de Paris à Zurich, afin de li-
gner ma figure à vos observations: dessinez qui je suis. —
D'abord vous écrivez; répond Lasvates; vous êtes sûrement
un homme de lettre. — il est vrai; mais de quel genre? —
il me semble que vous êtes philosophe, que vous saisissez les
ridicules, que vous avez de l'originalité, beaucoup de trait
dans l'esprit; que vous pourriez bien être l'auteur du tableau
de Paris; dont je viens d'achever la lecture.

autre.

une Dame vint à Zurich avec sa fille, sur qui elle demanda
l'opinion de Lasvates. Celui-ci refuse d'abord de répondre, et
paraît ému en regardant la jeune personne; Cependant, pressé
par les instances de la Dame, il lui remet un billet cacheté,
avec l'injonction expresse de ne l'ouvrir que dans six mois.
Dans l'inter valle elle perd sa fille. Les six mois écoulés, elle
ouvre le billet et lit ces mots: = Je pleure et je prie avec vous.
x quand vous ouvrirez cette lettre, vous serez la plus malheureuse
des meres. = Celle-ci prouve sa rare sagesse.

Traiter de Chiromancie

40

il faut que la main que l'on veut Considerer
que ce soit au moins trois heures après avoir
cessé toutes sortes de travail, et quelle soit bien
lavée, puis qu'elle doit être plus humide que seche.
que l'on observe les lignes dans la plus grande clarté
du jour, et non sous les rayons du soleil adécouvert.
que ce soit à jeun, ou du moins après une réfection
sobre et tempérée: et autant que se pourra on être
ne point suer, si y avoir l'ongle et que la main
ni y le corps ne soit point fatigué du travail.
que les personnes aient au moins 7 ans.
Tous ce que dessus suppose, il faut Considerer les 7
mains, que que la gauche est plus favorable à ceux
qui sont née la nuit, aux hommes surtout la main
comme la droite l'est à ceux qui sont née le jour; aux
hommes surtout la main droite, comme aux femmes
la gauche. Ce qui toutes fois doit être entendu des
quatre lignes principales, en chaque main les autres
étant communes à toutes les deux. enfin il faut Consi-
derer la qualité, l'étendue, la forme, et la situation des
lignes. il faut remarquer, que les hommes doivent avoir
les lignes des mains plus formes et profonde que les
femmes.

Observation sur les lignes.

Vous trouverez une ligne qui à son principe dans le triangle et se rend aux monts du soleil, ou de mercure, de laquelle vous desirerez savoir la signification: vous supposerez pour règle générale que toute ligne qui monte au mont du soleil ou de mercure signifie amitié des grands, et bons esprits, et celle qui monte au mont de mercure, signifie prospérité et succès, soit par les femmes, ou par la vertu. Secondement vous considerez sous quelle planette la ligne prend son commencement, et commençant dans le triangle qui est sous la domination de mars, vous considerez la vertu de mars. troisièmement, vous direz que cette ligne montant du soleil, signifie succès des grands par les valeureux exploits de la guerre, si elle monte au mont de mercure, ce sera par la faveur des femmes de condition, si elle commence sur le mont de la lune, elle signifie personne moins noble, et moins puissante, vous devez observer les mêmes jugemens en toutes les lignes accidentelles.

De la ligne de vie (elle entoure le pouce.)

La ligne de vie avec des points pâles donne la personne malicieuse, envieuse, grande paroleuse, et qui s'aimé bien de vie. Si elle se trouve au commencement de la ligne des fosses noires, ou quarez donne la personne martiale et sanguinaire, et fait autant d'homicide. Si les fosses sont Calubres, dit que la personne consentira au meurtre.

la ligne de vie, ayant une ligne unie avec la ligne
naturelle dans son commencement vers l'angle supérieur:
elle suppose poison, sortilege, ou morsure de bête
venimeuse.

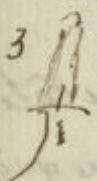
3  Si la dite ligne de vie, il monte une ligne vers le haut
de Saturne en forme de scillon; elle suppose la
personne scavante dans l'art de prédire les choses
avenir, et d'autant plus que la dite ligne sera
droite et longue.

Si de la dite ligne il monte une ligne droite sur le haut
de Saturne coupante les lignes naturelles, mensurable.

elle suppose une mort violente par les mains du
bourreau pour ses propres crimes.

Si de la dite ligne de vie il monte une ligne vers le doigt
annulaire petit doigt: elle signifie avoit accés près des
Gens, et augmentation de fortune à cause des
femmes, et toutes fois peribys des blessures, et telle
playes arrivent dans les bras, ou dans les mains,
ce qui s'est souvent veu par expérience.

observe, que la ligne qui sort de la ligne de vie, s'a doigt au petit doigt.

la ligne de vie coupée dans son commencement par une
ligne descendante de la partie supérieure de la main
C'est une marque d'être perdu.

La ligne de vie couppe dans son commencement par des
petites lignes claires: suppose autant d'enfans que de ligne.
S'il se trouve des lignes proche le commencement de la ligne de vie
vers le pouce: elle suppose discordes avec ses proche parents.
S'il se trouve sous la dite ligne de vie vers la redroite, trois
lignes dans la main d'une femme: elle signifie qu'elle souffrira
la mort à cause de ses vices.

S'il se trouve une Croix proche la ligne de vie au bas, du côté
du mont de la main: elle suppose une méchante femme qui
pourra souffrir la mort à cause de ses vices.

S'il se trouve une petite Croix en bas de la ligne de vie de
quelque côté que ce soit: elle suppose une fin heureuse,
et richesse en vieillesse.

S'il se trouve une Croix sous la ligne de vie, en bas: elle
signifie perte de biens et richesses.

S'il se trouve quelques étoiles au commencement de la
ligne de vie vers le pouce: elle suppose la personne heureuse
et fortuné selon son état et sa condition.

S'il se trouve un triangle en bas de la ligne de vie vers
le mont de la main: il signifie grand parler et mentant.

S'il se trouve un Cercle sur la ligne de vie, ou proche:
elle donne perte d'un oeil, s'il y en a deux, des deux yeux.

S'il se trouve des demie Cercles, sur la ligne de vie:
il signifie autant d'homicides, et de douleurs de Coeur.

mensalle;
naturelle;
est ot
du foye.

Loi entend par la ligne Naturelle Celle qui est
Sous la ligne Mensalle.

Ligne Naturelle

= Si se trouve quel que main où la ligne Naturelle
ne soit point du tout marquée; C'est signe évident
de mort subite causée par quelque blessure.

= Si la ligne Naturelle s'incline vers la ligne mensalle:
elle signifie longue vie, avec travaux dans la vieillesse.

La ligne Naturelle inclinée vers le doigt du milieu: suppose
de faiblesse de Cerveau dans la jeunesse, qui dans un âge
plus avancé pourra être suivie de folie.

= La ligne Naturelle inclinée vers la mensalle: suppose
la personne parler mal à propos, et qui souvent
fait rire la compagnie à ses dépens par sa sottise.

= La ligne Naturelle tortuée de côté et d'autre, et de diffé-
rents côtés, signifie méchant esprit, volent, et
menteur.

La ligne Naturelle tortuée allusit à la restraintre:

signifie peril par les bêtes brutes à 4 pieds, et peut
être déchiré par elle.

Suite de la Naturelle

La ligne discontinuée et dont une partie tire une partie vers la ligne mensuelle: Signifie très grand peril avec brievete de vie.

La dite ligne discontinuée dans son extrémité: suppose infortune et pauvreté dans la vieillesse.

S'il se trouve de gros points: C'est une marque de sottise et de peu de Conduite; et s'il sont rouge, C'est signe de cruauté. Si sur la dite ligne il se trouve des points larges et quarrés: il suppose un meurtrier.

Si sur la ligne naturelle grosse et profonde il se trouve des fosses: elle marque la personne meurtriere, et peut être de sa Mere.

La ligne naturelle fourchée dans son extrémité, suppose dans l'homme de mechante actions Cachées, et hypocrisie, et dans une femme impudicité.

La dite ligne fourchée, vers sa fin formant un angle aigu vers le bas de la main: Signifie que la personne doit mourir par Justice pour ses Crimes.

La dite naturelle fourchée en forme d'arc dans sa fin inclinant ~~et ramenant~~ vers la mensuelle suppose la personne mélancolique et timide avec peu de jugement, infidelle, et hypocrite.

La dite naturelle, remplie de rameaux dans son commencement: suppose fides et victoires de ses ennemis, et peut être le Mal de Venus.

Suite de Naturelle. 11 em

la dite naturelle, remplie de rameaux, vers sa fin:

Suppose une mauvaise vie, cachée, impudique et vicieuse.

Si cette ligne s'étend vers le doigt du milieu elle promet des richesses dans l'enfance.

Si cette ligne s'étend vers le peu-doigt elle promet dans la vieillesse.

Si de la ligne qui sort de la naturelle est longue et

se touche la mensuelle, vis à vis le doigt du milieu, elle suppose la personne meurtrière.

Si la naturelle il monte des lignes noires qui coupent la mensuelle: elle suppose autant d'accouchement.

Si au commencement de la ligne naturelle, il se trouve des lignes qui la joignent avec la vitale: elle suppose

profusion et mauvais ménage qui réduira la personne à la mendicité par sa faute.

Si sous la ligne naturelle, il se trouve des lignes se suivant les unes les autres: C'est une marque de sagacité, et d'adresse et de prudence.

Si il descend une ligne de la partie supérieure de la main qui coupe la naturelle, dans son commencement: garde à la guillotiner.

Si la dite ligne naturelle est Coupée d'une ligne pro-
cedante du triangle, et s'étende vers le droit petit: elle
marque la personne heureuse par le moyen des femmes
ou par sa propre vertu observé pour cela qu'un bout
de la ligne depasse par en bas la ligne naturelle, et l'autre
bout va sur la ligne mensuelle droit en face le petit droit.
Si la naturelle est Coupée dans sa fin, d'une ligne clair
et évidente: elle signifie sacrilege à cause des femmes.
Si la dite naturelle est Coupée dans sa fin, de plusieurs
lignes: elle suppose autant d'enfants qu'il se trouvera de
lignes coupantes dans cette situation.

La ligne naturelle doublée: signifie: Succession au
milieu de son âge. — (ligne)

Si se trouve des Croix sur la naturelle: elle suppose la
personne riche, mais peu véritable et infidèle à garder
à sa femme la foi conjugale. (ligne) xx

Si dans l'angle suprême il se trouve une Croix: elle
suppose un homme de bien, et un esprit propre à
toute chose. On entend par ligne suprême la natu-
relle qui par de la ligne de vie. Voyez — (de vie)

Si sur la fin de la ligne naturelle il se trouve une
Croix de quel que part que ce soit: elle suppose une
heureuse fin, et une fortune favorable.

Sur la naturelle, il se trouve une étoile, elle donne des héri-
tages à cause des femmes.

S'il se trouve des Demie Cercles unis ala naturelle vers
le quadrangli: ils marque perit pour un oeil. S'il s'en
trouve deux, il sera aveugle. 20. 4ie

auttant qu'il se trouvera des Cercles sur la ligne naturelle:

il marqueront auttant d'homicide commis, si les Cercles
sont pâles; et qu'il se doivent Comettre, s'il son rouge.

Si la naturelle est Coupée par la ligne de vie, et que la
mensalle Sygienne Joindre dans son commencement:
elle marque la personne meurtriere, adroit et maline.

De la ligne du foye

la ligne du foye est celle qui forme triangle avec
la ligne de vie et la naturelle.

Si la ligne du foye se termine à la naturelle: elle signi-
fie un homme pieux, modeste, et de bon esprit.

Si la ligne du foye monte depuis la restrainde jusqu'au
premier doigt: signifie grands honneurs et belles
ambassades.

Si la ligne du foye s'étend jusqu'au mont de l'un des
doigts: suppose une parfaite Sante' de Corps jusqu'à
la vieillesse.

Si la ligne du foye, est plus rouge vers la ligne de vie
qu'ailleurs: suppose douleurs de tête Cause par l'estomach
avec palpitation et douleurs de Coeur.

Si la ligne du foye est tortuë et Coupée: marque peril
De la vie par des bêtes à quatre pieds.

Si l'on trouve sur la ligne du foye, où proche de petits
point: il marque le ventre serré, Douleurs de Côte avec
maladie desurperie.

Si la ligne du foye est fourchue vers la ligne de vie où
la restrainde: elle marque une mort violente à un homme
par vol, et à une femme à cause de ses Crimes et de ses
mauvaises inclinations.

La ligne du foye, Coupée dans le milieu en forme d'une
Croix. Suppose une prompte maladie; qui toutes fois est
passé si la ligne Coupée est rouge.

La ligne du foye, Composée de plusieurs autres lignes
Suppose ne pas vivre longtems, et peut être le bon mal.

La ligne du foye Coupant la ligne de vie: Suppose une
longue vie avec un courage martial, l'esprit bon et na-
turellement porté au bien.

La ligne de vie touchant à la naturelle et à celle du foye
s'unissant avec elle dans l'angle Suprême, marque un
très grand peril, de façon qu'on changeroit souvent la
vie pour la mort.

La ligne du foye, la naturelle, et Saturnienne fait un
petit triangle proche de la concavité: Suppose une
disposition aux Sciences Divinatives, et Curiosité d'en
Savoir davantage.

De la ligne Mensalle
elle prend du petit doigt traversant la main plus ou
moins longues.

quand la ligne mensalle ne se trouve dans aucune
main. la personne est propre à tous sorte de mal
et perira miserablement.

Si la mensalle monte droit au molet du premier doigt
donne richesse, dignité, et bonté.

la mensalle entrant droitement dans le premier doigt
suppose un homme de bien, et digne de tout honneur.

La mensalle ne passant pas le doigt du milieu aura
grande pauvreté, avec plusieurs perils et misère.

La mensalle finissant au doigt du milieu: signifie
un homme infortuné, qui mourra par sa faute après
sa négligence.

La mensalle, finissant entre l'indice et le doigt du milieu
suppose acquisition de bien sans travail et sans peine,
et à une femme très grande difficulté dans l'accouchement.

La mensalle, finissant entre le premier doigt et le doigt milieu
et la ligne de Saturne s'y joignant: donne peril dans
l'accouchement, et mal au sein.

Masalle, grosse, et liquide signifie tristesse.

Si la mensalle est peu fourchée vers sa fin: elle marque
dans un homme infidélité, tromperie et malice envers ses
parents; et dans une femme imprudicé et qui étouffera son
enfant.

Si à la mensalle, il se trouve un rameau qui traverse le
droit du milieu, suppose un homme hardy, et sage.

Si la mensalle, est beaucoup fourchée vers sa fin, et qu'un
des rameaux s'étende vers le premier droit, et l'autre fourche
coupe la ligne de vie vers l'angle suprême elle signifie
bonheur, honneur, et fidélité.

Si la mensalle, est remplie de plusieurs petits rameaux
dans son commencement ou vers sa fin du côté des
monts: elle promet beaucoup de richesses et de biens.

Si de la mensalle elle compose plusieurs lignes montans
les unes après les autres; elles donnent des honneurs, et de
la puissance dans la personne, et d'autant plus qu'il s'y trou-
vera de ligne.

Si la mensalle, est composé de plusieurs rameaux droit
qui s'étendent vers l'indice: il denote de grand bien, de
grands honneurs, et de grandes dignités, et richesses.

Si la mensalle est composé de rameaux vers sa fin qui s'étende
vers la naturelle; elle suppose la personne menteuse, médisante,
cabillarde, et qui se plaît par sa méchante langue et mau-
vais rapport à faire des noies et des querelles.

Si la mensalle, est Composé de quel que rameau vers sa
fin, qui tendent vers l'angle Suprême elle marque la person-
ne joyeuse, heureuse, et liberale.

Si la mensalle est touchée par une ligne droite et déliée,
qui s'étende vers le petit doigt, ou jus qu'à sa racine: elle
signifie fidelité, libéralité, bon Conseil, et chasteté
des les femmes.

Si il sort de la mensalle, une grosse ligne tortue s'étendant
vers le petit doigt: elle suppose dans un homme àvarice,
et dans une femme impudicité.

Si la mensalle est seulement oblique: elle suppose libéralité
excessive.

Si de la mensalle il s'étend une ligne droite vers l'an-
nulaire: elle signifie un bon esprit, et qui sera honoré
et estimé des grands.

Si il monte de la mensalle, une ligne en forme de demi
Cercle vers le mont du doigt du milieu, donne prison.

Si il monte de la mensalle, plusieurs lignes jus qu'à la
racine du doigt du milieu, denote des travaux, des afflic-
tions, et que la personne pourra être prisonniere et
souffrir des blessures.

Si il monte de la mensalle, deux petites lignes jus qu'à la racine
du doigt du milieu, et qui s'y unissent: elle denote un pauvre
sot, glorieux, et un menteur.

Si du commencement de la mensalle, descend une ligne vers le mont de la main, elle denote un meurtre de ses parents, ou au moins qui les excéderont de coup.

S'il descend de courtes ou de petite ligne de la mensalle, vers le quadrangle; elle denote autant de mariage.

Si la mensalle est coupée dans son commencement par une ligne de travers; elle denote amitié.

Si la mensalle est coupée par deux lignes en forme de demi cercle denote maladie aux parties de la génération.

S'il se trouve proche de la mensalle dans son commencement des lignes obliques; autant qu'il y en aura suppose autant d'ennemis mortels.

Si il se trouve une croix soit au commencement ou à la fin de la mensalle denote biens hors son pays et inclination à la vertu.

S'il se trouve une petite croix vers la fin de la mensalle sur le mont du premier doigt, denote, douceur, affabilité, libéralité, et inclination pour la vertu.

S'il se trouve sous la mensalle, un demi cercle, denote meurtre de ses parents.

Sous la mensalle, s'il se trouve deux demy cercles, ils signifient infirmité aux parties de la génération.

S'il se trouve un Cercle, sur la mensalle, Denote honneur, pouvoit, et dignité royalle.

S'il se trouve un Cercle vers la fin de la mensalle et au dessous, suppose perte d'un oeil, et de tout deus; S'il s'en trouve deus.

S'il la mensalle se trouve inclinée vers la ligne naturelle, et qu'elle la joigne: elle signifie peril de vie inevitable; Si elle la Coupe, un meurtre.

La mensalle mal formée, rompue, tortue et jointe à la naturelle: Denote une impudicité d'irégliée.

La mensalle, la naturelle, et la vitale, formant toutes trois l'angle suprême: suppose un peril si redoutable que l'on maudira le jour de sa naissance, causé par la malice de son esprit, et perdra ses biens.

De la Casette dit restreinte.

S'il se trouve dans la casette des croix ou étoiles Denote une vie heureuse par le moyen de son héritage.

S'il se trouve une croix vers la fin de la vitale sur la casette, Donne des héritages, mais non pas sans grands procès. S'il se trouve plusieurs croix ou étoiles dans la casette, Denote scandale, et perte d'honneur par les femmes.

S'il se trouve plusieurs Croix dans la rascette elle
marque Chasteté dans une femme.

Si dans son milieu il s'en trouve une seule, elle sera
veuve à trente ans.

S'il se trouve une étoile ou un triangle bien situé et
formé dans la rascette, Denote une fille riche et
opulente et des héritages par successions.

S'il se trouve un point dans le Centre des Croix ou étoile
marque une mort subite.

S'il se trouve un triangle proche le mont de la lune
qui prenne son commencement aux lignes de la rascette
si c'est à la main d'une femme Denote incontinence
et impudicité de son bas âge.

De la ligne de 3-

Si la ligne monte du mont de la lune, donne richesses.

Si la ligne commence sur la vitale dans sa Concavité,
donne prospérité avec bon sens et bon esprit, mais au
surplus superbe et dédaigneux.

Si la ligne commence sur la vitale, et passe la Concavité
elle donne acquisition de bien par sa vertu.

Si la ligne de Saturne s'étend jus qu'au doigt du milieu
donne la prison.

S'il se trouve une fosse blanche sur la ligne de Saturne
signifie inceste.

Si la ligne est fourchée sur le mont de Saturne
Denote un très grand malheur, avec prison et perit
de sa vie.

De la ligne Solaire.

Si la ligne solaire ne parait nullement à la main de
l'homme ou femme tel peine qu'il puisse prendre,
il ne parviendra jamais aux honneurs n'y aux dignités.

Si la ligne solaire commence à la vitalle, et qu'elle
monte comme un sillon au mont du seu droit,
elle suppose des honneurs très signalés, avec une
vie longue et heureuse, et qui s'occupera à la
connoissance des sciences qui prédisent l'avenir.

Si la ligne commence à la mensalle, et coupe le mont du
soliel tout au travers, et fortement, elle donne faveur
auprès des grands, avec un bon esprit et beau, relevé
et hardy, addonné aux arts libéraux, et inventeur de choses.

Si la ligne est inclinée vers le seu droit, ou s'il se
trouve quelques rameaux de ce côté là, donne bonheur,
auprès des nobles et seigneurs par son industrie,
par sa science et par sa vertu.

Si la solaire est inclinée du côté du droit du milieu
donne richesses, par le moyen de ses amis et noble.

Si la solaire est remplie de rameaux vers la mensalle:
C'est un signe de malheur.

S'il se trouve une Croix sur la ligne Solaire, dans son commencement, C'est une opposition à la fortune.

S'il se trouve un poireau dans le milieu, C'est signe naufrage.

Croix ✕ - poireau ♄ - petit Cercle, Ⓞ -

S'il se trouve sur la Solaire un petit Cercle; signe d'assemblé.

Ceinture de Venus.

Si la Ceinture s'étend de l'indice au petit doigt dénote la personne adonnée à toute sorte d'impureté et menteuse. et elle soit aux deux mains elle sera débordée et infame.

Si la Ceinture est coupée sur le mont de Saturne dénote assassinat par les femmes.

Si elle commence au premier doigt et finit au petit doigt la personne sera spirituel, mais Colère et emporté.

S'il se trouve dans la Ceinture de Venus, des points ou des petits Cercles, marque la personne brutale et impudique et surtout du péché de Sodome.

Un triangle.

Si dans la main d'une femme, le triangle est rempli de point un peu rouge; C'est signe de grossesse.

Si se trouve dans le triangle deux figures en forme de demi Cercle opposé; dénote la personne brutale furieuse et menteuse. --- G ---

S'il se trouve dans le triangle un quarré, dont les lignes excèdent et surpassent; C'est signe évident que la personne mourra par Justice. figures #

Si dans le triangle il monte de la Concavité une ligne
profonde au mont de Saturne: Denote: Curiosité dans
l'art de prédire l'avenir, et d'autant plus que la ligne
touchera la racine du doigt du milieu.

Si il monte de la Concavité de la main une ligne a la
2^e jointure du doigt du milieu et que soit appressé de
la ligne; Denote malheur avec perte de bien et prison.

Si il monte de la Concavité une ligne au mont du petit doigt
Denote: la personne heureuse et pas sa vertue et pas les
femme. il faut qui la ligne prend amoitié de la
naturelle et le bout fait face au petit doigt

du quadrangle

Si le quadrangle est sans Croix, ni triangle, ni ligne
transversale, Donne persévérance et de Constance dans
toutes les entreprises.

Si le quadrangle est large dans son commencement et
a sa fin, et étroit dans le milieu, donne à la person-
ne une bonne complexion et forte, et plus loyalle
et fidèle.

Si dans le quadrangle il se trouve des Croix Denote:
Dignité et richesses.

Si se trouve une grande Croix au quadrangle Denote
grande peine et grand travail pour la Conservation
de son honneur, bien que la personne soit fidèle.

Si il se trouve une Croix dans le milieu du quadrangle ou plusieurs, Denote grande piété et dévotion, avec quelque pèlerinage avantageux.

Si il se trouve une belle Croix dans le quadrangle entre le Doigt du milieu et le petit et l'annulaire denote beaucoup de peine et de sueurs dans l'acquisition des sciences, et de la vertu.

Si du quadrangle il monte une ligne droite qui coupe la racine de l'annulaire, denote un esprit disposé à toutes sortes de sciences, et plus pour celle qui prédisent l'avenir.

Si la dite ligne est fourchue vers le haut denote grande application dans les sciences. (C'est une ligne qui prend du quadrangle et qui est fourchue vers le haut.)

Du Mors de Venus.

Si il se trouve une ligne grosse et profonde, qui commence à la racine du pouce qui traverse le milieu du dit mors, et se rendre à la vitale sans aucunes autres lignes apparentes C'est signe de mort violente, alliance avec femme, ou une amie, plus tôt, ou plus tard, selon la longueur de la ligne.

Toute les lignes droite qui commence à la racine du pouce et s'étend vers la vitale, C'est signe qu'on aura autant de femme ou d'amies, et aux femmes autant de maris ou d'amis et par conséquent l'acivete, et aussi des héritage par succession.

Si il se trouve des lignes qui commence à la racine du pouce, et qui sont coupées coupées sur le dit mors, suppose amitié pour deux femme ou pour deux hommes.

S'il se trouve plusieurs grosse lignes et droites qui sortent de la racine et qui touche à la vitale, denote, que la personne ne sera brulé et mourra par le feu.

S'il monte une ligne du dit mont à la racine du premier doigt; C'est un avertissement pour la femme de prendre garde d'étouffer son enfant.

Si la racine du pouce est coupée par une grosse ligne elle marque suffocation, submersion ou pendue.

S'il monte une grosse ligne de la première jointure à la deuxième du pouce qui ne soit point coupée elle avertie de perdre sa tête.

S'il se trouve une ligne fort grosse qui coupe le pouce par le travers, C'est signe d'être guillotiné.

S'il se trouve une croix ou près de l'ongle: elle suppose un homme infidèle et une femme fourbe et trompeuse.

S'il se trouve une étoile dans la première jointure du pouce elle marque impudicité de réglé.

S'il se trouve une ligne en forme de demi cercle sur le mont de venus: Denote alliance et mariage avec une marâtre.

Du Mont du premier doigt.

Si le mont de Jupiter est sans lignes, et qu'il soit clair et haut élevé, suppose des dignités ecclésiastiques.

S'il monte de la mensale des petite ligne au mont de Jf. Dit qu'on aspire aux honneurs et gloire, ayant de l'esprit et fort heureuse dans sa conduite.

S'il descend de la racine de l'indice deux ou trois lignes
jusqu'au milieu du dit mont: C'est un signe de richesses
et bonheurs au près des grands, les quel seront d'autant plus
puissant et plus Considerable, plus les dits lignes seroit gran-
de, qui dans cet état pourra même être quelque marques
de prélature, et marque d'un homme qui aime la vertu et
hait le vice.

S'il se trouve une belle ligne et droite, qui s'étende de la
premiere à la deuxième jointure de l'indice, donne de la
hardiesse, de l'honneur, et une bonne et heureuse fortune, causé
par les prélats et par les femme.

S'il se trouve une espee de grille entre la première et la
deuxième jointure de l'indice: C'est un signe de malheur causé
par les femme.

S'il se trouve à l'extrémité de tous les doigts le signe du
yorseau, denote impudicité dans une femme.

S'il se trouve plusieurs Croix sus le dit mont, elle suppose a
un homme plusieurs honneurs, et à une femme une seule nuit.

S'il se trouve une étoile dans la racine de l'indice denote
une femme d'honneur.

S'il se trouve un triangle sus le dit mont de Jupiter
encore que ses lignes excèdent.

S'il se trouve un quadrangle dans la 2^e jointure
de l'indice: il suppose aux femme travail en l'accouchement,
et aux hommes foiblesse au partie de la
génération.

Du Mont du Doit Milieu.

- S'il n'y a point aucune ligne sur le mont de 3 denote, une vie douce pour la personne simple et laborieuse, et qui vit sans soin.
- S'il se trouve des lignes courtes et delicates proche de la racine du doigt du milieu, denote la personne paresseuse, triste et malheureuse dans toutes ses entreprises.
- Si le dit mont se trouve coupé par une seule ligne C'est un signe de bonheur par acquisition de richesse.
- S'il se trouve une fosse sur le mont de 3. Denote prison pour vol de chose sacrées.
- S'il se trouve une croix sur le dit mont, dont les extremités soient vers la racine du dit doigt, Denote la personne heureuse et fortuné.
- S'il se trouve une figure  Circulaire oblongue sur le dit mont, denote, peril de la vie et peut être par Justice.
- S'il se trouve un triangle sur le dit mont denote des douleurs dans les nerfs.
et un triangle dans la racine du dit doigt denote un homme infortuné et malheureux en toutes chose.
et 2. triangle l'un sur l'autre entre la premiere et seconde jointure, denote honneurs hors son pays.

Mont du Soleil. *seu* doit.
S'il descend quel que petite ligne Couste de la racine du pied doit
sur le dit mont, Denote, la personne douce fidelle et liberale.
autant qu'il se trouvera de belle ligne et profonde entre
la premiere et deuxieme jointure, elle suppose autant de
marriage femme.

S'il se trouve une étoile sur le mont du soleil, elle donne des
richesses avec des dignitez et des amis.
une étoile a la dernière jointure donne même choses.

S'il se trouve sur le mont du soleil une figure en forme
de demi cercle - C. dont les extrémités soient vers le mont
de Saturne: C'est signe d'ingratitude et d'assassinat.
et sera plus à craindre, si les dites extrémités du demi cercle
sont vers le mont de mercure.

S'il se trouve un triangle sur le dit mont du soleil: il
promet des honneurs et des richesses auprès des roys et des
puissans de la terre, étant de bon esprit, mais infortuné
à cause des femme.

(C'on doit entendre par les Monts que C'est le premier
pli des doigts du Côté de la main.)

Mont de Mercure. *seu* doit.

S'il se trouve quel que lignes profonde et droite qui
monte de la percussion sur le dit mont, Denote, autant
de mariage, ou de galanterie secrette avec la femme
de son voisin, ou bien avec des fille.

- Et si dans ce dit lieu il se trouve une Croix: elle suppose que les femme qu'on épousera seroit riche,
- que si les lignes sont petite et entre coupées; C'est un bon avertissement à un homme de ne point marier, s'il ne veut épouser une femme avec sa tête et qui soit la maîtresse à la maison.
- Si les lignes sont Coupée bien avant sur le mont de ♀. le mari mourra le premier. ou bien la femme, si les dites ligne son Coupée vers la percussion.
- S'il se trouve sur le dit mont des ligne en forme de V de gris. ■. Denote bien de la misère et pauvreté causé par les femme et par impudicité.
- S'il se trouve une ligne grosse et courte qui s'étend de la racine de l'auriculaire, se doit vers le dit mont Denote un volent et un meurtrier. a quoi vous pouvez ajouter beaucoup de mal, si cette ligne paroit peu à l'extrémité. (en bas du mont près l'auriculaire ?)
- S'il se trouve des lignes droites et apparentes; qui descendent de la racine du se doit sur le dit mont Denote, la personne vertueuse, sage, et capable de réussir dans toutes sortes d'entreprises; et sa jette à des plays aux genoux.
- S'il monte de la mensalle une ligne droite, et déliée vers la racine du se doit Denote, un homme libéral et une femme chaste.

autant qu'il y aura de lignes droites entre la première et deuxième jointure: ce seront autant d'enfant en la main de l'homme. Si elle sont tortues: autant de filles: et en la main d'une femme le contraire.

Si ces lignes sont coupées et petites, denote que la personne n'aura point d'enfant, ou du moins qui ne puisse vivre. que si elle sont courtes et courbées, elle marque autant de fausse couche.

Si se trouve une ligne qui monte de la racine à la troisième jointure du 5^e doigt, et qui soit droite et continue: donne un homme de bien et de bon esprit et expérimenté en différentes sortes de science.

Si se trouve une croix sur le mont de γ proche la mensale. Denote des Charges honorables et des ambassades.

Si se trouve une belle étoile sur le mont de γ . Denote que la personne pourra être élevé aux honneurs, et aux Charges dans un pays étranger.

Si se trouve un petit demi cercle sur le dit mont de γ dont les extrémités soient vers la racine, denote Changement de vie en une meilleure.

Si se trouve un cercle ou trois quarts de demi cercle en quelque jointure que ce soit du 5^e doigt et que l'angle supérieur ne soit pas uny, C'est signe que la personne sera guillotiné.
(les monts depuis la première jointure du bas des doigts jus qu'à la ligne mensale, où en y iront.) fin

53
L'Harmonie Celeste
de Trayol.

pour distinguer en général la qualité des lieux
où Croissent les Simples, et Connoître les Simples
et leur propriétés avec celles des animaux et des
minéraux par le rapport qu'ils ont avec les astres.

Je souhaiterais de rapporter ici toutes la matiere médi-
cale qui est presque finie aussi bien que les maladies
et comme un Savant en pourroit Connoître par le moyen
des principes des Couleurs et des Suxures dont nous
avons parlé plus haut, nous pourrions éviter ce travail
mais parce que ce 2^e livre suppose un homme éclairé
et que mon ouvrage pourroit tomber entre les mains des
personnes moins pénétrante, il est juste de leur donner
quelque satisfaction par des choses facile et agréable.
Or, puis que les hommes à cause des mauvaises disposi-
tion des astres et de leur intempérance s'ont obligés
de se servir de la médecine, ils doivent regarder au
paravant si ce qui indique à plus de force que ce que

les douleurs.

Desend et après avoir discerné s'ils en doivent
recevoir plus de bien que de mal, ils doivent s'accorder
avec la nature tout de même qu'un séveur de bois
s'accorde avec son Compagnon pour arriver à une même
fin. parce que la nature tend toujours à se délivrer
de ce qu'il la presse. et s'il manquoient à Connoître
l'inclination qu'elle a pour se guérir; il ne feroit
rien de juste parce qu'il est impossible de s'accorder
avec ce qu'on ne Connoît point. ainsi Connaissant les
diverses dispositions d'une si sage maîtresse qui ne tom-
be jamais dans le désordre d'elle même, il doivent faire
réflexion qu'elle ne s'en délivre que par subtilité dans les
matières grossières que les reçoivent et quand débou-
chant les conduits, pour ce donner de l'air afin d'empê-
cher la pourriture ou afin de l'évacuer: de sorte que
pour l'assister à propos dans toutes ses opérations:
Je montre en général les différentes qualités des maté-
riels propre par le rapport qu'elles ont avec les Cieux
et puis pour un plus grand éclaircissement Je donne
quelque exemple particulière de quelque simple.

animaux, minéraux, et métaux qui agissent Con-
formement à la nature en subtilisant, débouchant
incitant et empêchant la pourriture ou en l'évacuan-
dans les quels toute la médecine est contenue Comme
dans une autre Clavicule de Salomon par les Simples.
et pour procéder avec ordre Je commence par Saturne
et finis par la lune.

Saturne donc étant ennemi du soleil, preside aux lieux
du nord, sombre, et ténébreux, aux forêts, aux solitudes,
aux arbres, aux pierres, aux rochers, aux gales, aux montagnes,
et sur les os, et comme l'air change ses qualités en celles des
lieux où il est enfermé, il devient saturnien dans ces endroits.
il preside encore sur les couleurs noires et blanches suivant
leurs causes différentes, et suivant la diversité des matières,
comme le noir de l'opium, et le blanc du sublimé, ou de l'arsenic;
parce que la chaleur travaillant sur une matière humide,
comme sur le suc des plantes y dissipe le plus subtil, et
les rend si terrestre qu'elle les fait devenir noirs, au contraire
comme du froid qui opère le blanc dans l'humide, comme
lors qu'il fait la neige, ou la glace, et travaillant

les douleurs.

Sur des Choses Cheres, elle les rend blanches aussi à
force de les rendre terrestres, Comme les Cendres par Cal-
cination, et l'arsenic par Sublimation, où les parties les plus
subtiles s'évaporent, Comme au sublimé. il domine aux Suxeurs
ingratis, âpres, aigres, et pointues, et aux odeurs puantes; parce
que le froid étant plus grand que le Chaud dans un Composé, y
opère les mechante Suxeurs et les mechantes odeurs, l'on doit
ici observer que la maniere ordinaire de preparer les remedes n'est
pas saine; parce que le feu fait évaporer l'ame de la matiere,
D'où vient que le plus souvent les remedes n'operent point selon
l'intention d'un medecin. Saturne preside aux animaux melanc-
coliques, Comme aux hommes qui aiment les lieux solitaires, aux
pauvres, et à plusieurs autres selon que cet astre est disposé
dans leur naissance. Car étant tout seul significateur des
meurs bien disposé dans l'ascendant, il fait les timides, les
négligents, et les pauvres, principalement s'il y est joint
à la lune, où il oblige même les rois à l'aumône: ainsi que
j'ai eu la curiosité d'observer dans l'histoire d'Allemagne, et
dans celle des autres royaumes: et s'il y étoit joint à Jupiter,
il feroit les hommes grâves et moderés, familiers, doux ai-
mables, honnêtes, équitable, et sages qui n'entreprennent
rien témérairement, il feroit avec Mars ceux qui entreprennent
beaucoup, et qui n'achèvent jamais rien, turbulents, séditions

ventueux, audace, et timides tout ensemble: avec venus,
 il les rendroit ennemis des femmes à force de jalousie, mal
 propres, superstitieux et soupçonneux. avec mercure, il les
 feroit Curieux de toute chose, et ainsi des autres selon
 le divers mélange des éléments dominé par les autres planètes
 auxquelles il est joint. il préside encore sur les ânes, sur
 les lièvres, sur les Souris, sur les Corbeaux et sur d'autres
 animaux mélancoliques qui n'aiment que les ténèbres,
 sur les hipochondres, sur les Cheveux, sur les ongles, sur la rate,
 et sur quelques autres parties du Corps, sur les vieillards,
 et sur le plomb dont on tire plusieurs remèdes pour con-
 server la jeunesse. On doit observer dans la suite sans que
 je sois obligé de répéter souvent une même chose qu'il faut
 discerner quand les mêmes couleurs proviennent d'un astre, ou d'un
 autre, pour Juger de la solidité des auteurs qui ont écrit de cette
 matière, comme Turnicrus, Rarictes, Dietericus, et d'autres et
 autres qui se trompent assez souvent; attribuant à cause des
 mêmes couleurs, ou des mêmes saveurs des qualités au
 mixtes Contraires à celles de leurs tempéraments. Car le sucre
 est blanc comme le sublimé, et néanmoins ils sont contraire,
 l'un conserve et l'autre détruit, le sucre est doux, et la
 réglisse aussi, et néanmoins la douceur du sucre est

agréable et salutaire incisant et débouchant et celle de la
reglisse est nauséuse et désagréable, l'on doit donc faire
cette différence à fin de ne point se tromper et joindra
toujours la raison et l'expérience et ala similitude Jupiter
Domine dans les lieux orientaux tempérés fertile et
agréable, il preside aux couleurs rouge et bleu aux
odeurs et aux saveurs agréables qui procedent d'une
Chaleur et d'une humidité conforme aux temperaments
de cet astre dont nous avons parles ailleurs au passage
doux et sans malice, comme les hommes gais et bien
proportionnés d'un vermillon fort agréable, veritable,
precifique, sage, juste, ecclésiastiques. il paroit dans
la vertu végétative, Croissante, et Digestive a l'enfant
dans le ventre de la mère, pendant le second et le neuvième
mois aux moutons, aux cigogres, aux allouettes et
aux autres animaux de même nature au foyes et au
Sang et à l'étaire.

Mars preside aux lieux secs et arides, il a la cou-
leur plus rouge que celle de Jupiter sans aucune blan-
cheur aux saveurs caustiques et de Mars mordicante
aux animaux Colériques fort et robuste aux Soldats,
maréchaux, tigres, pentheres, renards, loups, vautours,
et autres qui ne vivent que de rapine au fer à l'aiment.

le soleil preside aux lieux meridionaux qui sont à
l'abri des vents et ceux qui'il porte facilement, les
rayons; ainsi Coubeur. Jours comme celle du Saffran,
ainsi odeurs, et saveurs agreable comme celle des Citrons
et des oranges, ainsi animaux magnanimes et genereux,
comme les roys et les princes, les lions et les Chevaux
les aigles et autres animaux, au Coeur, ala faculte et
al'os. Venus aime les lieux de plaisance la
blanchur, la douceur, et l'odeur agreable comme celle
de l'isle, les medecins, les musiciens, les poetes, les
peintres, les Joueurs d'instruments, les Cignes, les
moineaux, les perdrix et autres animaux qui lui
sont Sujets à la fecondite, et le Cuivre.

La matiere sujette à mercure, paroit ala bizarrerie
des Couleurs, Cet astre aime les lieux sablonneux
les hommes d'esprit et inconstants, sage flateurs
et néanmoins sans secret, le singe, le rosignol, les
fourmis, les serpens, les poulmons, la langue, la
Contemplation et le vice argent.

La Vertu de la lune, paroit dans les marais, et dans
tous les lieux aquatiques dans les choses molles et
quelque peu douce qui croissent en peu de temps, à
Cause de l'abondance des humeurs, comme les Choffes
les Douleurs.

Choux, les Citrouille, les melons, et les Courcoubre. elle
preside sur les animaux inutiles Comme certains hommes
qu'il y a parmi le monde sur les grenouilles, sur les sauraigné
et sur l'argent. L'on doit suivre ces regles Civilliz ou
planter les simples dans les lieux propres et convenable
lors que les astres qui les dominent, sont bien Constituez pour
n'y être point trompé. il y a des gens qui sont incredule
sur ce sujet parce qu'il ne en penetrent pas le secret mais
il est certain qu'il est impossible de Connoître la nature
sans le secours des astres parce qu'il concourent à la
generation des animaux et à la production des vegetaux
et de tout ce que paroît dans le monde ce qui a donné
occasion à Lucien qui se raille de toutes les sciences
de faire l'apologie de l'astrologie et à des grand person-
nages de contempler les mouvement des Cieux avec des
depenses immenses pour sçavoir plutôt leurs divers quali-
tez que leur seul situation, par ce qu'il est inutile de
Connoître si un astre est plutôt dans un endroit que
dans un autre s'y l'on y observe leurs divers opérations.
et bien que ce grand homme ne ayant guere satisfait
de raison pour expliquer les effets admirables des Const-
tellationz, ils en ont plusement Convaincu CeuX qui ont
en la curiosité de suivre leurs traces et d'experimenter
leur preceptes.

De la Matière Sujette à Saturne.

Je Dirai Seulement que la raison et l'expérience nous font
Connoître que la manière medicinal est Contenue en toute
Sorte de Cercle et que la nature étant toute Simple demande
un secours proportionné à son opération C'est pourquoy
les grandes Compositions ne sont pas les meilleures au con-
traire Je Crois qu'ell se sont été inventé que pour tromper
le vulgaire qui estime d'ordinaire plus un Charlatan qu'un
honnête homme, quand même il ne le gueriroit que par
le seul usage du pain et du vin pris en des tems convenable
pour détruire le mal, Car lors que plusieurs Choses sont
mélangées perdent leurs propres qualités qu'on con-
noît tant particulies en forme d'un autre qu'on ne
peut Connoître ni distinguer si elle est propre ou
non pour le malade, les romains ayant reconnu cette
verité Chasserent les medecins de leur ville, Capital, et
se Servant Durant six Cent ans Du Chouf rouge
avec lequel ils se guerissent de toutes Sortes de maux,
imitant en cela les animaux qui ayent les sentimens
plus exquis que les hommes, sont aussi les meilleurs
medecins qui ne sont que des philosophes qui suivent
les sens, et des quels on doit suivre l'exemple. Car
tout la perfection de la medecine ne consistant qu'à

les douleurs.

Cherches la vertu du Ciel dans mixte qu'il se forme,
Il n'y a pas de doute que les animaux ne la Connoissent
mieux que les hommes par le propre instinct et de la nature
qu'il ne leur apprend de ne se servir d'aucun mélange d'in-
gredient ainsi qu'on peut observer à la panthere la qu'elle
s'étend pas adard empoisonné par l'aconit cherche à même temps
l'excrement de l'homme pour se guerir parce qu'il est sujet
à Saturne qui est ennemi de mercure qui preside à l'émert
microscopique à cause du vice argent dont il est rempli.
à l'éléphant qui étant blessé se sert du sucre de l'aloës pour
se guerir. au sanglier qui se guerir de la Colique par le
corce, aux beufs et aux moutons qui s'en guerise aussi en
nageant dans l'eau, au heron le quel pour empêcher que
l'aigle, ou la pie des ennemis ne lui mangeant des petits,
met une herpisse dans son nid, au Chien le quel se sentant
quelque douleur au ventre à cause d'une trop grande repletion
reste fait que du Chien dent qui le fait vomir, et ainsi de tous
les autres qui se guerissent à Coup sur de leur incomodité
par des choses fort simple. néanmoins comme on étourdit
les ingrats par les Composition on doit d'unvois prendre garde
que les matieres qu'on se oriele soit Conserverable, autrement
on feroit Courir risque aux malades, et il ne faut pas leur
ingratitude. autorise les scrupules de la Connoissance
Je Connois des medecin fort employes à cause de leur

grande reputation qui ne laissent pas de tomber dans
ce desordre pernicieux et dangereux en mêlant l'émétique
avec le Séné ce qui est contraire le bon sens et la raison
attendu que ces deux drogues ne purgent pas en même temps,
que l'une est douce et l'autre est violente et pour leur faire
voir qu'ils n'agissent pas seulement contraire la raison,
mais encore contre le sentiment de leur maître, je le cite
à la marge de sorte que pour éviter ces défauts je décrit
les drogues sympatique et antisympatique et en particulier et
principalement celles de Saturne.

La fougère croit aux lieux ombrageux, sa racine est noire
à fleur de terre, sans fruit et sans fleurs sont puantes
d'écoupées c'est pour quoi selon les principes généraux
du Chapitre précédent elle est saturnienne, participant
néanmoins de mars, parce que sa racine est quelque peu
amère, et tout à fait mistérieuse en fermant au dedans
comme la figure d'une aigle elle sert aux sortilèges,
et cuite dans le vin ouvre les obstructions de la rate, purge
et purge la mélancolie, fait venir les fleurs aux femmes,
pousse dehors les hémorroïdes, empêche la génération.
et cuite avec la tête d'une âne, la femme qui la porte
rà pendue au cou pendant la nuit deviendra stérile,
parce que Saturne est ennemie de venus qui est la
Mère

les douleurs.

De la fécondité, principalement si elle a été cueillie avec
toute sa vertu, lors que Saturne est au milieu du Ciel
et à l'heure qu'il domine; parce que les astres élevés dans
cet angle frappent directement la terre et leurs rayons fai-
sant un angle parfait avec l'horizon. ils ont par conséquent
plus de force, la quelle redoublant aux heures de leurs
domination, impriment à l'air et aux mixtes qui leur sont
sujet leurs qualités sympathiques, C'est pour quoi cueillir en
ce temps, on en recueille tout le fruit qu'on en peut espérer
La Ciguë qui croit aux lieux septentrionaux, a plus de ver-
tu que celle qui croit aux lieux méridionaux, elle est de
mauvaise odeur et froide au 3^e degré; on peut cueillir
commoément, lors que Saturne est joint au Soleil: parce
que sa froideur se trouve corrigée par la chaleur de ce
bel astre qui est ennemi de Saturne qui la domine, autre-
ment elle est un dangereux poison. De sorte qu'étant ainsi
corrigée, on la peut appliquer à la médecine Car elle empêche
la génération et les mouvements de Venus à ceux qui la porte
sur eux, son eau distillée prise au poids d'une once ou deux,
guérit les rhumatismes, et appliquée sur les tumeurs, les empê-
che de croître. Le Ceterac est froid et sec, il croit dans les
lieux sombres, il ne produit ni fleurs ni semences, ses feuilles
sont velues, et pour le cueillir avec toute sa vertu, on doit
attendre le jour et l'heure de Saturne, trois heures avant le
jour, parce que le Soleil venant à reprendre sa vertu dans
l'air, cette planète l'attireroit pour diminuer la sienne

Scor

C'est comme ce qui est sujet au Soleil en reçoit la
vertu par sa présence, aussi ce qui est sujet à Saturne
qui est ennemi du jour diminue sa qualité par les
rayons de ce bel astre. il ouvre les obstructions de la
rate, et en guerri les incommoditez, purge la mélancolie,
Chasse la fièvre quarte, et la gravelle; à cause que Satur-
ne domine la feseie, dont la substance est saturnienne
il guerit aussi les vieilles ulcères qui viennent de l'humour
noir. L'aconit à les feuilles quelque peu velues,
et la racine en forme de queue d'escorpion, il est froid
et sec, et Croit dans les sombres forêts, les feuilles
ne sont point venimeuses, parce qu'elles perdent leur
venin par le moyen de l'air: mais la racine est un poi-
son dangereux, qui fait même mourir les chiens, et les
hommes qui se frottent les parties honteuses de son suc;
parce que ce qui est sujet à Saturne au 3e degré, est
extrêmement ennemi du Soleil et de Venus; C'est pourquoy
ce suc appliqué aux parties que Venus domine, se répand
par les artères dans le Corps, et y attaque principalement
le Coeur pour Causer la mort, Ses feuilles guerissent
les bubons de peste et les vieilles ulcères, si on les y appli-
que dessus, elle Chassent le poison le plus violent, et
si la racine est cueillie sous la Conjonction du Soleil et

De Saturne, et à l'heure du soleil pour l'infuser après
dans l'esprit de vin qui lui est contraire; elle guérit
la peste au poids d'un scrupule, et empêche que le ve-
sin ne gagne le Coeur.

il y a trois sorte d'Eleboræ Distingüées par la Couleur de
leur fleurs, leurs feuilles sont rudes, noires et decoupées,
leur racines sont aussi noires; mais leurs fleurs ou velles
sont rouges, ou blanches, ou vertes, elles croissent aux
Colines et lieux secs et rudes, la meilleure est celle qui
à les fleurs rouges qui tirent un peu sur le blanc; parce
qu'elle participe de Jupiter, et n'est sujette à Saturne
qu'au second degré; C'est pour quoi cueillie lors que cet
astre est dans son exaltation. favorablement regardé
de Jupiter et de la lune, et séchée après à l'ombre la nuit
en poudre, est un souverain remède pour conserver les vieilles
gens en santé, principalement si l'on y mêle un peu de
Sucre, le Sue, ou l'essence de ces feuilles tirés à petit feu,
Crainte que sa vertu ne s'exhale, est aussi souveraine pour
empêcher de vieillir et conserver la santé. l'extract de sa
racine purge fort commodement les vieillards. Car il chasse
la melancolie, tarit la matiere des fluxions et des catarres,
il est aussi propre à purger les fous et les hydropiques, la
fièvre quarte, la lepre causée par Saturne lorsqu'il cor-
rompt le temperament de Jupiter par sa presence, ou par ses
rayons, l'apoplexie, les maux de rate et autres, et sa racine

et sa racine appliquée par dehors guérit les vieillies
ulcères. Currus s'en sert pour faire des ceufs magique
qui preseruent la vieilliesse de toute sorte d'immomodité.
le Consiligo est une espee d'elebore sauvage dont
la racine est noire sujette a Saturne au 3e Degre
C'est pourquoy elle est un venin tres puissant, qui
attaque aussitot le Cœur pour l'etoufer; parce qu'il
lui est contraire en toute sa substance veu que cette
partie appartient au Soleil: néanmoins sa racine pendu
au Cou preserue du venin et de la peste, ainsi qu'on peut
essayer sur un Chien, en lui pendant au Cou, et lui don-
nant du venin un moment après, tant qu'il l'aura pen-
du; il ne mourra point parce qu'elle empêche par antipa-
thie que le venin ne gâgne le Cœur; mais il mourra
aussitot qu'on la lui aura ostée. la dite racine cueillie,
Saturne étant au sextil de la lune, ses d'appas pour
prendre les loups et les renards.

L'étoile à sa fleur jaune et d'écoupie à l'entous en
forme d'étoile dont il a pris le nom, ses feuilles sont
longues et velues, c'est pourquoy il est soumis à Satur-
ne dans le lion au 3e Degre, ou on doit observer

qu'il est absolument nécessaire de faire la différence
Du temperament de toute la plante en general, et
De ses parties. Car telle indique Saturne en ses
feuiltes qu'elle marque le Soleil en ses fleurs, où une
autre planete en sa tige, où en sa racine, ainsi ce sim-
ple à ses feuiltes velues qui sont Saturniennes; par ce que
le poil n'est autre chose qu'un humide poussé par la
Chaleur, et Condensé par le froid. De sorte qu'il faut
de necessité que le froid prédomine aux plantes velues,
qui sont par consequent sujet à Saturne, il à sa fleur
jaune qui marque un temperament différent de celui des
feuiltes si bien que la stature ayant joint la vertu
du Soleil et de Saturne dans ce simple, elle en à fait
un très puissant Venin qui s'introduit dans le Coeur
qu'à cause de sa vertu Solaire pour l'éteindre un mo-
ment après par une vertu contraire et prédominante
qui amoindrit si l'on le porte pendu au cou en temps de
peste il est très excellent pour en défendre, et si on
le purge par le moyen du feu d'esprits ardenis qu'il
contient, il est propre à plusieurs maladies facheuse
autrement prise dans le Corps, s'il ne tue sur le Champ
il cause la lèpre et Corrompt universellement les humeurs.

la frangule ou l'arbre puent est un arbrisseau
dont l'écorce est tachée de blanc par de l'extérieur et en de-
dans elle est jaune comme de la chubarbe, son fruit
est pâtre par le milieu, il est vert et puis devient jaune
et en fin noire elle est plutôt sous l'empire de mars
que de saturne, c'est pour quoi on en tire de grand
remède contre les maux mélancolique parce que les
mixte où la nature a joint les qualités antispasmodique
sont très propres pour redonner la santé que'il
s'insinue mieux à raison des qualités semblable et
opère après avec plus de vigueur sur le sujet en lui
donnant des qualités contraire à celle du mal, doucement
l'aphorisme quelque fois par les semblables quel-
que fois par les contraire. Cui mors prævalent
saturne en cet abrissant à la vertu d'ouvrir toutes
les obstructions de la tête purger la mélancolie
et la feyre quarte appaisé la douleur du dos, des
reins, de la pierre, et d'autre maux qui viennent d'une
trop grande sérosité de la tête son écorce bouillie
dans de l'eau de Chardon benit, est un sudorifique
admirable sachant par les sucs toutes les humeurs.

les douleurs.

pourries et bouillies dans du vinaigre appaise les maux
de dents en ôte la pourriture fait croître la Chair des
gencives. Si on se lave la bouche de ce vinaigre les cendres
mêlées avec de la farine en forme d'emplâtre appliqué
sur l'ypochondre gauche, ouvre les obstructions de la rate
et en guérit toute les maladies. Si on l'applique sur les
vieilles ulcères et sur les vieux Chancre les guérit aussi
et les Consolides. on fait la meilleure poudre canon
de cet arbre sec, ce qui est un présage, outre sa vertu
cur, que mars y domine plus que Saturne.

L'herbe aux poux, à ces feuilles semblable à celle de vignes ses
tiges sont noires sa graine fait comme un triangle noir et rouit
sur le jaune, blanc en dedans à cre au goût purge par les vomis-
sement mais l'usage en est dangereux car il cause la folie
à cause que les esprits saturniens qu'elle contient troublent
la substance du Cerveau cette herbe pillée avec de l'huile fait
mourir les poux. La Jusquiam à les feuilles noires larges et
gélées ce qui est un indice de Saturne mais parce qu'elle a
sa fleur d'un rouge obscur elle indique aussi qu'elle par-
ticipe de mars, C'est pour quoi cueillies lors que Saturne est
dans le Scorpion ou dans le belier qui sont maisons de mars,
est si amodigne qu'elle appaise non seulement les douleurs de
dents et les autres parties du Corps mais encore de la gorge

Si on frotte de son huile ou de sa liqueur les parties
douloureuses. La décoction de son écorce guérit les maux
des dents, Si l'on s'en lève souvent la bouche, sa
racine ou sa graine prise dans le corps trouble si
fort l'esprit, qu'elle le rend comme possédé du démon,
mais appliquée par dehors sur les Charbons et bubons
de peste les fait aussitôt mourir et en attire tout le
venin, et prise en dedans après avoir été préparée
à la manière de l'opium, c'est à dire que les esprits
arsenicux dédiés à Saturne, en ont été distillés par le feu,
garantit de la peste.

Le gloutteron croit aux marais desséchés, et à l'ombre
son fruit est épineux et s'attache aux habits, ce simple
représente Saturne dans la vierge, et participe de
mercure, sa racine cueillie en nouvelle lune, le soleil
étant dans la vierge, est un remède prompt aux maux
de dents, cueillie en pleine lune ouvre les obstructions
de la tête, et en guérit les inflammations, la poudre
de ses feuilles est un excellent remède pour les vieilles
ulcères dont la malignité est cause par l'humeur
melancolique, le sel de toute la plante pris dans

les douleurs.

L'eau de Charbon benit, avec le sel du frêne qui est dédié au soleil, une scrupule de chacun est un grand préservatif pour la peste; parceque ce qui appartient à Saturne se couvre par sympathie ce qui lui est sujet comme les dents, il attire le venin, et l'empêche de passer outre.

La pastenade rouge est en partie sous la domination de Saturne, cueillie au mois de juin, le soleil dans l'écrevisse à la pointe de la dixième maison. la lune étant dans dans le lion et écrasée entre les mains, si on en frotte le visage d'un homme suant, le rendra sui le champ bourgeonné, comme un ladre, parceque les esprits de Saturne entrent dans le Corps pour y corrompre le sang. les incrédules se peuvent convaincre des influences des astres par une expérience si facile, s'ils ne le sont déjà par la raison. les Carottes sont une espèce de pastenade sauvage, qu'on attribue à Saturne, mais elle n'y sont pas entièrement sujettes; parce qu'elles ont la racine rouge, odoriférante, un peu acide ~~acide~~ amère et douce, c'est pourquoi elles sont bonne à manger en salades, chaudes au second degré et participant plus de mars et du soleil que de Saturne cueillie lorsque le soleil est dans le lion joint à la lune sous l'horizon

Et mars libre des mauvais aspects sont souveraine
 Contre la goutte l'eau de ses fleurs guerit l'epilepsie
 Causee par la mere meut les menstrui arrete apres
 une saignée du pied, son sel dissout dans l'eau d'orge
 et tiré par le nez desceche les Catarres, Conforte le cerveau,
 et la memoire Chasse les obscuritez, les fluxions et
 les rougeurs des yeux, Sa décoction faite avec du gin
 Chasse les méchantes vapeurs qui s'élèvent de l'estomac
 à la tête, et Corrige les fleurs blanches des femmes.

Lamousse est une petite herbe qui Croit sur les rochers,
 et sur les arbres, Sa décoction fait Croitre les Cheveux
 et les affermit aussi bien que les dents qui brandent,
 arrete le sang par sa vertu astringente; les ours étant
 blessés se servent de cette seule herbe sans mélange
 pour se guerir, et s'arrestent le sang à l'instant, fait
 uriner et dormir, principalement celle qui vient sur
 les arbres qui participe de la lune, Cuite dans du gin
 qui Corrige toute sa malice et exalte sa vertu bien
 fuidante. Les tamarindes sont les fruit de certains
 arbres, qu'on nomme tamarins qui ont les feuilles plus
 petite que les Saules, les meilleures sont aigres et noires
 tirant un peu sur le rouge, on les mêle avec la Chair des

les douleurs.

Des prunes qui leur change la couleur, l'arbre est sujet
à Saturne au second degré, les Degrés s'en servent à leurs
prestiges; parce que Saturne qui preside à la magie,
imprime quelque qualité propre pour cet art, aux choses
qui lui sont soumises, et lorsqu'il est à l'ascendant
de quelqu'un, il lui donne de l'inclination pour les sciences
Magiques; les Charbons ardens fait du bois de cet
arbre étendus dans du vin soit fort propres à guérir les
obstructions de la rate, et ce vin mêlé avec des choses con-
venables purge la mélancolie, guérit la lepre, fait urines,
appaie les douleurs des dents principalement si on Cuire
le bois lorsque Saturne est joint à la lune; parce qu'il en
participe à cause qu'il Croit sur le bord des rivières.

Le Sasinier à les feuilles presque comme le tamarin, il est
acre et brûlant, et de fort mauvaise odeur; C'est pourquoy
il participe de mars et de Saturne, la poudre de ses feuilles
guérit les vieilles ulcères, ouvre les conduits de la rate et
de la vésicé fait urines, purge la mélancolie, met dehors
l'enfant mort dans le ventre de la mere, et cause la sterilité
principalement quand elle soit Cuillies sous les bords
regardés de Saturne et de mars.

Le polypode Croit aux vieilles pierres et aux vieux troncs
des arbres, particulièrement des Chênes, sa racine et ses

Ses feuilles sont gelées, son goût est âpre et douceâtre,
D'où vient qu'il est entièrement de Saturne, participant
fort peu de la lune et de Venus, sa racine mise en poudre
et prise par le nez guérit le polypus, toute la plante est
utile à la fièvre quarte et à l'ictère noir, et dissipe
les mauvais songes qui viennent de la mélancolie.

Le Senné à ses feuilles épaisses, le goût comme celui des
fèves, ses fleurs jaunes, sa graine noire tirant sur le vert
ses gousses en forme de Croissant et est fort ennemie du froid,
C'est pourquoy elle partage plus du soleil et de la lune que de
Saturne, et ne purge la mélancolie que par antipathie, car
la nature y ayant joint la qualité de ces trois planettes, lui
a donné la vertu de purger électivement, la pituite, la bile
et l'humeur noire, D'où vient qu'elle ouvre la rate, purifie
le sang, purge et rejoynt les mélancoliques, et ayde
fort les lunatiques.

Le tabouret, ou bource de berger est froid et sec, et
soumis à Saturne au premier degré, il arrête toutes sortes
d'hémorragie, guérit la distention et la diarrhée, pilé a
vec du vinaigre, et serré dans la paume de la main
guérit la gonorrhée par antipathie, parce que cette
maladie est sujette à Venus ennemie de Saturne,

les douleurs.

Seigneurie particuliere de ce simple qui sert encore aux
prestige. La racine est puante et amere, la graine
est rougeatre et participe plus de mars et du soleil que
Saturne et de venus; parce que son amertume vient du
temperament de mars, sa rougeur du soleil, la blancheur
de sa fleur de venus et sa puanteur de Saturne. De sorte
que la nature y a joint des qualitez semblables et dissem-
blables pour en faire un grand preseryatif contre la peste,
et un grand remede propre à guerir le Coeur affligé des va-
neurs de la rate, ce simple pile avec de la sauge dans du
vin rouge et appliqué sur le poulx, guerit la fièvre 21e
Si Saturne se trouve foible en ce tems, et le soleil fort
élevé dans la 10e, il resiste au venin et aux maladies
causées par magie; parce que le soleil qui preside en
partie à cette herbe est ennemi des sorciers sujet à
Saturne, mitridate s'en est servi pour se garantir du poison,
ainsi que l'histoire romaine nous assure que pompée ayant
vaincu ce roi qui avait donné de l'exercice aux romains
durant 40 ans par sa valeur, lui en trouva le secret dans
les mains. Le persil a la semence noire, aere, et
aromatique, sa racine est petite, blanche et de bonne odeur,
il croit aux lieux ombrageux et humides, s'eschaffe, verherbe,
et fait pissel; c'est pour qu'on il n'a aucune marque de

Saturne, si ce n'est la noirceur de sa gravure et le
lieu qu'il aime: mais Comme il n'y a presque point
de plante qui ne participe du tempérament des autres,
lorsque nous l'attribuons au Soleil ou à Saturne, nous
n'en tendons pas exclure les qualités des autres astres,
non plus que la Chaleur du vinaigre qui doit être froid;
parce que les esprits du vin se sont dissipés, et néanmoins
il ne laisse pas d'être Chaud; mais nous entendons l'astre
principal qui a le plus de force. ainsi l'essence du persil
cueilli lorsque le Soleil est dans le taureau avec venus,
beni dans de la limonade, penetre les parties du Corps les
plus secrettes, chasse la pourriture, guerit les fièvres con-
tinues, les douleurs de Cuistte provenant de la mere, Con-
somme et tuerit la source de toutes les gouttes, si après l'a-
voir benie on se tient chaudement pour suer, purifie le ven-
tricule des humeurs visqueuses, ouvre les Conduits des urines,
purge les reins et la Vesie des humeurs crasses et grasses,
on s'en sert au décroissant de la lune; si on tire de ce
simple de l'huile pour en froter le nombril, on s'en sert un
grand soulagement aux douleurs de la pierre et aux difficultés
d'uriner, son eau distillée est bonne contre la toue in-
vétérée et la difficulté de respirer guerit les fluxions.

les douleurs.

Dangereuse tombées sur la poitrine, Cueillie lors que Saturne est dans le lion et la lune sous l'orizon, guerit l'Hydropisie; et Cueillie lors que Venus est dans le lion, le Soleil sur l'horizon, et la lune dans un signe chaud guerit la froidure de l'estomac. Les Saules sont soumis à Saturne au premier Degré, leur graine cause la sterilité et leur feuille uisli, si on en frotte les parties honteuses arrête les mouvement de Venus, sert à la magie et aux Chercheurs de trésors sous terre.

Le Solanum à ses feuilles grasses et sa fleur rouge, il Croit entre les pierres dans des lieux sombres, c'est pourquoy il est sujet à Saturne, à Mars et à la lune: il est anodin et narcotique à raison de Saturne et de la lune, ses feuilles appliquées sur la tête en guerissent les douleurs, son eau distillée décheche la galle et adoucit les inflammations de la Vesie, sa graine prise en dedans étourdit le Cerveau.

L'agneau Chaste est un arbrisseau qui Croit le long des rivières, empêche les mouvement de la Chair, c'est pourquoy il est sous la domination de Saturne qui est ennemi de Venus. La teigne Croit sur les herbes et les arbrisseaux et ne vit qu'appuyée sur eux sans racines, les faisant mourir à force de les entrelatter, elle est dédiée à Saturne et à Jupiter; parce qu'elle représente les grains du mesentere au quelle Jupiter domine, elle en guerit aussi les obstructions;

Secourt les hydropiques, les hépatiques, et la jaunisse,
Chasse la bile, purifie le sang, ouvre les obstructions de
la rate, et est fort propre aux maladies vénériennes.

La Blatte est froide et humide au second degré, sa racine
rend un suc rouge comme du sang qui induit à la mélancolie
trouble les sens, et est sujete à Saturne dans l'escorpion
qui est maison de mars dont elle participe.

Les Bonnes Dames en font autant rendent le visage pâle et
causent des maladies mélancoliques et attrabilaires.

L'imperiale ou l'autruche se trouve aux montagnes, elle a
les feuilles velues et rudes, la tige ronde, velue et rougeâtre,
les fleurs blanches, la graine pointue et odoriférante, la racine
noire au dehors, et verte au dedans, fort acre et piquante,
et quelque peu amere avec bonne odeur, elle est chaude et sèche
au second degré, participant fort de Saturne en ses feuilles et
en sa racine, et de Venus en ses feuilles fleurs, mais toute
la plante se ressent plus des qualités du soleil et de mars
à cause de la bonne odeur et de son suc acre et piquant
C'est pour qu'on doit faire le choix du temps propre à
cueillir où les fleurs où les feuilles où la racine des Sim-
ples d'un tempérament différent selon les planètes qui
domine les différentes parties et Choisir lorsque l'astre
qui les domine en particulier et bien dignifié est leus
qu'il orient l'air pur soit mouvement pour lui

les douleurs.

ne passe

Exprimer ses propres qualitez, Comme par exemple pour
Cueillir ses fleurs. De Diez ayenus il faut qu'elle soit
Dans le taureau ou dans les balances. pour Cueillir ses feuilles
et sa racine que Saturne et le Soleil soit en bonne intelli-
gence avec mars, ainsi Cueillir avec ses observations, on vera
que si j gouttes de son excers prise tous les matins à jeun
pendant que la lune décroist gueriront les vertiges, l'apoplex-
ie, la l'etargie, et ses accidens Douze gouttes prises dans de l'eau
de Camelle. Lorsque le soleil Court le belies guerissent toutes
les maladies qui proviennent du froid et de l'humide ramollissant
la dureté des nerfs et des tendons en les fortifiant Chassant
les humeurs Crasse et Viscuses des jointures et guerissent la
goutte aydent à la generation ouvrent les obstructions purgent
la melancolie subtilisent les esprits fortifient les facultés
de l'ame resistant au venin guerissent toutes sortes de fievres,
la jaunisse, les pâles Couleurs, l'hidropisie, la decoction de
toute la plante guerit les poudreries et les gouteux et purge
les pourritures, une demie Cuillerée de la poudre de sa racine
dans un verre de vin blanc une heure auparavant l'accès guerit
la fievre quarte sa racine Cueillie dans le tems cy dessus mar-
quis portée pendue au cou lors que Jupiter se trouve libre
des méchantes planettes dans la onzieme maison, empêche
d'avoir querelle avec personnes Ce simple à une vertu singu-
liere pour toute sorte de maux à Cause des Divers qualitez

tempérées Des astre qu'il participe.

L'angelique à ses feuilles dentelées et noires tirant sur
 le vert, ses ^{fleurs} fleurs sont blanche, sa racine est aere et
 n'a aucun de bonne odeur, ses feuilles sont sous Saturne
 ses fleurs sont sous Venus et sa racine sous le soleil et
 mars, De sorte que ses feuilles cueillies lors que Saturne
 est dans la maison sont merveilleuses contre la goutte,
 et la racine cueillie lors que le soleil est joint à mars dans le
 lion, il y est aussi merveilleuses le suc, ou l'eau distillée de toute
 la plante mêlé dans les onguents de Ceruse ou de minium, guérit
 et consolide toutes sortes de playes pourries et morsures des bêtes
 venimeuses et les tumeurs Des nerfs causées d'une humeur froide
 si on grève sur la racine lors que le soleil est dans le lion, et
 Saturne au Cancer, la figure d'une écrevisse opère les même
 choses que dessus, en l'appliquant toute seule en forme de talisman
 sur les ulcères et tumeurs ~~des nerfs~~ sans ayde d'aucun onguent si y
 emplâtre pour le sur soi fortifie la tête et ses parties, et
 fleurie souvent ouvre les Conduits de la tête et en deche
 che les humidités superflue qui viennent Des fumées
 de l'estomac, la decoction de la racine buer le matin à
 jeun ouvre les Conduits des poulmons et chassent les
 inégalités qui cause la toux, la guérit quelque vieille
 quel soit, la decoction dans le vin preserve de la peste
 le suc des feuilles mis dans creux des dents en apaise
 les douleurs.

Le Ciprés est dédié à Saturne sa decoction seircit les
Cheveux et les Conserve. Les animaux Sujet a Saturne
l'âne tient le premier rang, il vit 30, et porte 12 mois: on
peut prendre de son lait depuis 4 onces jus qu'à 12 pour
securit et netoyer, il est utile aux phitidique aux maux des
 reins et de la Vesie, aux goutteux et aux femmes qui ne
peuvent point avoir leurs regles, un Cataplasme de lait d'an
esse et de sa fiente fait cesser la Douleur de la goutte
et appliqué sur le visage en ôte les taches et embellit
les Dames, hautes en Couleurs, par ce qu'il leur ôtent la rou
geur et les Bourgeons un Draeme de son ongle mise en poudre
et prise durant un mois est bonne pour l'épilepsie et une Draeme
des cendres de sa fiente prise dans quatre onces d'eau de bette
guérit la Dissenterie. le lièvre est soumis à Saturne et à la
Lune et à Venus, à cause de sa fécondité, une Draeme des cend
tes d'un lièvre pris au printemps qui à la paup tirant sur le roit,
prise dans un verre de vin blanc, est excellente contre la grasse
et contre la pierre que Saturne domine; les cendres de ses pieds
mêlé avec du miel font Croître les Cheveux et les empêchent
de tomber. son sang netoye les tache du visage, sont cerceau
appliqué sur les gencives des petits enfants, leur fait sortir
les Dents, la vieille graille attire les humeurs qui sont en
Cuit et Chair, la matrice et la pression aydent à la Concep
tion, et si l'on veut Connoître une femme y est propre
ou non, on doit Dissoudre un peu de sa pression dans

Dans l'eau et lui donner à boire, si elle sent incontinent
de la douleur, C'est une marque qu'elle n'y est propre;
parce que la vertu de la lune qui est dans la presure, se
Communique à la matrice qui lui est d'impaticque parce
quel lui est soumise, lui donne quel que sentiment mais
si elle est stérile rien sentira rien; parce que la
d'impaticque n'opere point.

Le Chat se sent de saturne et de la lune, il aime si
fort l'herbe valerienne que lors qu'elle est cueillie sous
la Conjonction de ses deux astres, elle assemble tous les
Chats à l'endroit où elle est. il y a des gens qui soutiennent
que cet animal est venimeux, et que son venin est au poil et à
la tête mais je ne le crois qu'à la tête, parce que ses es-
prit animaux qui croissent en pleine lune et diminuent
en nouvelle, offense en pleine lune seulement, en sortant
de ses yeux pour communiquer leur venin. trois goutte
de sang d'un Chat mâle, tiré d'une petite gaine qui est
sous la queue sont bonnes contre le mal caduc, la
Chair ouyre les hémorroydes et purge le sang melan-
colique son foye cuit et bu dans du vin avant l'ac-
cis est utile à la fièvre quartre, et la goutte, la graisse
d'un Chat mâle ramolit et échauffe et dissipe les
tumeurs de la goutte, s'ap-sau est fort bonne sur
l'estomac, sur les articules, et sur jointures, elle échauf-
fe les parties affoiblies par des humeurs froides,

Son excrement fait croître les Cheveux. Celui qui porte
l'herbe galérienne sur soi peut emporter tel Chat qu'il vou-
dra sans appréhension. Cet animal se guérit les yeux par
l'usage de la galérienne.

les Souris et les rats participent de Saturne, parce qu'ils
aiment les ténèbres, et de la lune à cause de leur fécondité,
et sont venimeux, les fibres de leur foye prise dans du
vin, guérissent la fièvre quarte, et purgent l'humour mé-
lancolique, un scrupule des Cendres d'un rat prise dans
de l'eau Corvenable, empêche les enfants de pisser au lit, un
rat ouvert en vie et appliqué sur quelque partie attire les
humeurs, guérit et même les épiques s'il y en a voit, guérit la
morsture et celle des Scorpions, la graisse est bonne au doideur
de la goutte, des Sciaticque et des rhumatisme, principalement celle
des rats qui dorment. Durant six mois de l'année, dont la
graisse appliquée sur le ventre guérit la Colique, et la Chair
fait dormir, les dents des tamps qui sont une espee de rat,
arrachées à l'heure de Saturne et appliquées sur les gencives
des petits enfants, leur facilitent la sortie des dents, et en
guérissent les maux, leur seul sang guérit les vieilles et ma-
lignes ulcères.

Le Corbeau vit cent ans, ses oeufs rendent les femmes stérile,
son excrement et son bec pendue au cou empêchent les maux de
dents, ses Cendres sont bonnes contre la goutte et revivifient les

Cheveux. le plomb qui se sent de l'empire de Saturne
est un métal imparfait composé d'un soufre indigest, d'un
sel d'alun et d'un mercure d'antimoine, il refroidit et resserre,
guérit les Chancrez et les ulcères puvris, la tumeur est excel-
lente contre les maladies hypochondriaques, la folie, la phi-
tisie, la fièvre quarte, et pour conserver la santé aux vieill-
lards, on travail fort utilement ce métal, lors que la lune
est dans les balances, ou dans les maisons de Saturne et à
l'heure de Saturne. pour faire cette tumeur, on prend son
sel fait avec du vinaigre distillé et adouci, on y verse dessus
de l'huile de genièvre qui devient à même temps rouge et propre
à conserver pour en prendre deux ou trois gouttes tous les matins
dans le besoin. et si l'on veut réduire cette tumeur en for-
me de pierre, on n'en doit faire évaporée à petit feu
l'huile de genièvre jus qu'à Chequerelle pour y jeter dessus
de l'esprit de vin rectifié, qu'on fera ce jour digérer dans
une bouteille bien fermée durant 40 jours et évaporé l'esprit
de vin, pour avoir au fond la plus belle tumeur rouge qui ne
se puisse voir, dont un seul grain est bon à l'usage. Ce de-
sus. l'arsenic est dédié à Saturne parce qu'il se est
autre chose qu'une sève minérale qu'on appelle orpi-
ment ou roagal selon ces trois esprits, d'on l'une est
blanche, l'autre est jaune et l'autre rouge, la première
est meilleure pour l'usage de la médecine, qui se fait
en joignant l'orpiment et la son d'arsenic par sublimation

qui composent un vieux venin, le quel étant adouci & corrigé
par plusieurs sublimations, le poids de cinq ou six grains infu-
ser dans de l'eau de Chardon Benit est un purgatif universel
qui n'a point de pareil, Chassant du Corps sans aucune incom-
modité les venins et les mechantes humeurs. Les sels appartenans
à Saturne, encore qu'ils enferment le mercure et le soufre des
mixtes, et les liqueurs acides aussi, bien qu'elles soient acres et
mordicantes; parce que la Chaleur étrangère n'a peu si fort dis-
sipet leur propre Chaleur pour les rendre de la nature de Saturne,
qu'elle ne leur en ait laissé quelque peu, selon le sentiment de
Galien, lors qu'il parle de la Bille noire, de même qu'elle n'a peu
si fort dissipet le mercure et le soufre des mixtes qu'elle ne leur
en ait laissé aussi. il faudroit ici détruire l'expérience de M.
Descartes, qui prouve par la dissolution du sel commun et du sel
armoriac dans de l'eau: que tout ne se fait que par juste posi-
tion, c'est adire par l'assemblage des atomes, mais je ferai
voir le contraire en temps et lieu.

De la Matière Sujette à Jupiter.

Ce n'est pas sans sujet, qu'on appelle Jupiter la fortune ou la
jeune; parce que ses influences sont si favorables à la nature,
qu'elles la conserveroient sans désordre, si elle n'étoient traversées
par celle des mechantes planètes; C'est pourquoy la métologie
nous dépeint Jupiter, mêlant la douceur avec l'armertume, pour
marquer qu'il n'est rien de si doux au monde qui ne ressent
quelque douleur, et que les plaisirs les plus sensibles sont sui-
vis de mortifications. Or les simples qui lui sont soumis

tiennent de sa nature modérément chaude et humide, et
la substance est oleagineuse, et sympathique à l'humide
radical qui est le principe de la vie.

Les fleurs de giroflier sont rouges tendentes sur le bleu qui
sont les couleurs de Jupiter. quand le fruit est mûr et se-
ché au soleil, il devient dur et noir; parce que la chaleur
dissipe son humidité, et de chaud et humide au second degré
il devient chaud et sec au troisième, si l'on tire la texture des
fleurs avec l'huile de sucre, ou qu'on les confise avec du
sucre, elle fortifient le foye, le Coeur, l'estomac, et la tête,
purifient le sang. multiplient les esprits vitaux et na-
turels, reparent les forces et adouciront les fièvres. mais
comme ses fleurs sont rares en ce pays et qu'on n'en a
que le fruit endurci au soleil, on s'en doit servir pour les
effets susdits, et en outre pour les maux des dents, cuire
les Crudités de l'estomac, guerir les vertiges, les maux de
mere, et éclaircir la vue. Les girofliers sous l'empire de
Jupiter, et se nomment ainsi; parce qu'elles la figure du
girofle, il y en a de plusieurs couleurs qui ne diffèrent que
du plus ou du moins, et opèrent de même que le girofle:
qu'on voit moins efficace. Les Cerises et les fraises sont à
Jupiter dans les poissons, elle augmentent et purifient le
sang, fortifient et rafraichissent le foye, sont propre à
la jaunisse, leur confiture est utile aux fièvres chaudes,
elle adouci l'ardeur des esprits et l'inflammation des
parties. Justin nous assure dans son histoire que le
beaume est un arbre de la grandeur du violet qui ne

qui ne Croit qu'à la vallée de Jéricho, dans la Judée. mais il se
trompe, parce que c'est une herbe qui Croit en orient, où Jupiter
preside, fort propre à guerir et consolider toute sorte de playe
tant interne qu'externe par antipathie; parce qu'elle est si
ennemie de Mars, qu'elle meurt: si on la touche avec la fer,
C'est pourquoy on ne se sert pour la Cuilleris, que d'un couteau
de pierres, ou de bois, et celle même de Croître aux endroits où on
fait la guerre, elle Croissoit en abondance dans le terroir de Jeru-
salem. mais comme alexandre le grand y eut porté la guerre, on
en peut trouver à peine, suffisamment pour en faire une Cucillorie
de suc, et cessant de Croître absolument dans cet endroit soumis
à Jupiter dans le tems de titus et de ses pasien, C'est pourquoy je
doute fort, si le baume qu'on nous apporte au jour d'hui d'egypte
est le suc de ce simple, le quel appliqué sur la région du foie,
le rejoyit merveilleusement et le fortifie par sympathie.
Le lin Croit en orient, il est Chaud et humide comme Jupiter, et
aime les lieux temporez conformément à son tempérament, il
ramollet les choses les plus dures, comme les Scierches du foie,
meurit les ulceres, profite aux phrénétiques principalement s'il
y est mêlé avec des amandes et des raisins sechez au soleil
qui lui sont Conservable. Deux onces d'huile de lin prise inte-
rieurement guerissent la pleuresie et la Colique, appliqué extérieu-
rement sur le nombril, ou à l'endroit des Costes est aussi bonne à la
pleuresie, et sur la région de la rate, en ramollet les duretez.
La betoine est sous la domination de Jupiter dans les moitons,
parce qu'elle se plaît aux lieux modérément humides, ses feuilles
sont découpées et de bonne odeur, purifient le sang de ses vit-

Castor, y Cuisset les matieres grossieres et terrestres, C'est pour quoy il est bon de se seruir de la decoction en forme de julep, durant trois jours avant la purgation ou la saignée pour preparer les humeurs, Comforter le foye et ouvrir les passages, Ce simple est excellent ala jaunisse et à l'ydropisie Consolidé les playes et les ulceres.

L'épine-vinete à son bois plein d'épines, ses fleurs jaune et son fruit épineux et rouge, C'est pour quoy elle participe plus de mars à cause de ses épines, que de jupiter à cause de sa couleur et étant Cuillie, lors que ces deux astres sont en bonne intelligence dans quel qu'une de leur maisons principalement dans l'esorpion, humecte et rafraichit au deuxieme degré, fortifie l'estomac et le foye, guerit la diarrhée, la dysenterie et l'esquinencie, purge la bile, ouvre les obstructions du foye, et guerit la jaunisse, le Corail qui est sujet à jupiter, n'a point de dissolvant qui lui soit plus familier que l'eau ou le suc de ses graines, dont une Cuillierie prise à jeun guerit le flux de sang et les maladies cy dessus rapportées, les passions de la miere, les maux de tête et autres.

La Centaurée à ses feuilles comme le royer et d'antelés, qui marquent les qualitez de saturne, et sa fleur celle de jupiter, parce qu'elle est bleue; sa racine est grosse, pleine d'un suc rougeatre, acere et amer qui marque un melange des qualitez de jupiter et de mars, elle aime le soleil et les Colines de terre grasse qui est encore une marque de

Jupiter, de sorte qu'étant cueillis lors que Jupiter est dans le
Sagittaire d'accord avec Saturne, ou Mars à cause de son amertume
ou sur les obstructions de la rate et du fiel, guerit la jaunisse,
la Colique et les fièvres bilieuses, nettoye et consolide les
playes, purge doucement la pituite et la bile, elle est utile à
la goutte, aux vers, à l'escorbout et aux fleurs des femmes, la poudre
des fleurs sechées à l'ombre, mêlé avec l'extrait d'élébore parties
égales, chasse toutes sortes de fièvre, on peut aussi prendre une
de grain du suc de ce simple pour les maux ci dessus.

La Verbasque fleurit au mois de Juin, Croit dans les grands
Chemins et dans les lieux sublimés, elle a substance visagi-
neuse soumise à Jupiter, et la fleur jaune soumise au soleil.
C'est pour quoi cueillis lors que Jupiter est dans le lion, com-
est ce solide les playes, la rupture des vaisnes des poulmon
le refoi et des autres parties, la décoction de sa racine avec d'autre
de li herbes de même nature, comme la Sarricelle, l'oreille d'aspre,
air la persicaire et autres. est bonne aux phthésique et aux vieillards
toux, la seule odeur de la racine subtilise le phlegme des
poulmon, C'est pour quoi elle est excellente aux astomatiques
et poulmoniques; parce que Jupiter dans le lion lui impres-
sime une qualité qui resout les matieres grossieres et tartareuses
L'eau distillée de ce simple cueilly, lors que le soleil court les
dernieres parties du taureau, ou les premiers des gemmeaux,
dissout le sang congelé et est bonne aux mors fondus toute
la plante infusée dans du vin pendant une nuit arête les maux
tristes extraordinaires, et si elle est cueillie en pleine lune,
lors que le soleil est dans la vierge et qu'on la serre dans la

Maisy arrête toute sorte de flux de sang, guérit les fractures
Des os le germe Des scorpions, appaise toute sorte de Douleurs, même
celle de la gorge et Des hémorroïdes.

La perdicaire est Chaudre au deuxieme Degre, elle Croit près les eaux
Dormantes, la graine est rouge et piquante et la feuille aussi, Cuillie
lorsque Jupiter qui la Domine est dans l'exercice guérit la gorge et
en appaise les Douleurs appliquée sur la partie en forme de Cataplas-
me guérit toute sorte de playes, d'ulceres pourris et tumeurs endur-
cies, et Cuillie à l'heure de Jupiter pour l'appliquer à même tems
sur les mains cy dessus en fait autant, en la laissant pourrir sur
les Dits mains; parce qu'en mourant elle leur communique sa Sub-
stance oleagineuse, Sympathique à Jupiter: paracelse après l'avoit
Cuillie avec toutes ces observations la laisse secher à l'ombre pour
s'en servir dans le besoin.

La rose marine est de Jupiter, elle ouvre les obstructions du foye,
purifie le sang, purge la bile, elle est propre aux lepreux
et yeroler, et consolide les playes.

L'oreille d'ours est Chaudre et seche au second Degre, attringente
et amere, de couleur tirant sur le jaune, Cuillie lors que mars
est en bonne intelligence à vec Jupiter consolide les playes,
guérit les ulceres, les fistules, et les Corrosions interne et externe.

La fumeterre à ses feuilles tirant sur les cendres, et ses fleurs
rouge, ou blanches, son suc acre et amere, elle participe de
Jupiter, de Saturne et de mars, C'est pour qu'oi elle est Chau-
de et seche, ouvre les obstructions du foye, guérit l'hydroisie

et la Jaurisse, une once de son Jus purifie le sang, purge la
melancolie, guerit la galle et la yérole, si elle est cueillie à l'heure
de Jupiter favorablement Constitué avec Saturne et Mars.

Le teucrium Croit aux lieux âpres et rudes, sa feuille est amere,
sa fleur presque rouge, C'est pourquoy il participe autant de Mars
que de Jupiter, et cueillie sous la Conjonction de ces deux astres, ou lors
que Jupiter est dans le Sagittaire, est utile aux fièvres malignes, à
la Jaurisse, aux obstructions du foye, à purifier le sang et purger
par les pores les mauvaises humeurs, il resiste au venin, guerit la
gale et autres maladies cutanées qui sont entre Cuir et Chair.

L'oreille d'adue est chaude et humide au second degré, Croit comme
le thim dans des terres grasses entre les pierres, toute la plante est
dure, comme du bois, odoriférante et douce au goût, sa racine est
rouge et oleagineuse, ses fleurs bleues, C'est pourquoy elle est sou-
mise à Jupiter dans les poisons arrête le sang des blessés, et
de ceux qui le vomissent, elle est propre aux hernies, aux phlé-
sies, aux playes et ulcères des poulmons, et aux fractures des
os, son huile appliquée par dehors consolide les playes, arrête
le flux de ventre, et toute sorte de fluxion, elle est excellente
pour les Rhumatismes.

La garance est une racine rouge dont on tire les laines, elle
est sous l'empire de Jupiter et de Mars; parce qu'elle à ses feuil-
les rudes, s'échauffe au deuxième degré et se sèche au troisième,
resserre et rafraichit le ventre, dissout le sang congelé,
guérit les blessures et les ruptures internes, comme les hernies.
Les qualités de ces deux ennemie y étant joint, guerissent l'hernie

Sujet amars, le quel étant joint ala lune dans la sixieme
Cause cette maladie, par ce qu'il blesse l'omecum et les intestins
qu'il domine. De sorte que la nature ayant mêlé dans ces sin-
ple la vertu des deux ennemis, la qualité de l'un guerit les
maladies causées par celle de l'autre. et C'est ainsi qu'on
doit imiter la nature dans la composition des remedes,
en y mêlant les drogues antipathique, elle guerit toutes sorte
de playe au quelles mors preside, ouvre les obstructions du
foye, de la rate, de la mere et de la vesie, est bonne à l'hy-
dropisie, à la jaunisse et à la suppression des mois, il la
fait cueillir au mois de mai ou de juiuy.

La germandre est Chaud au second degré, elle est asure et à
ses fleurs bleues, qui denotent encore un mélange des qua-
litez de mars et de jupiter elle contient un soufre et un sel
subtile qui purge et rebout les humeurs tartareuses des nerfs
et des jointures pour guerit la goutte, elle dissout le sang
congelé sortide quelque blessures, ouvre, incise, et subtilise
les humeurs grossieres du foye et de la rate, proyoque puis-
samment les urines et les sueurs, elle est utile aux fièvres,
au commencement de l'hydropisie, aux obstructions de la
mere et de la vesie, on l'applique exterieurement pour
guerit les ulceres et la galle, faire cesser les douleurs des
hemorroïdes et de secher les Catarses et les fluxions.

L'origan est Chaud et sec au troisieme de degré, il ouvre à
Cause de sa qualité martiale, et resserre à Cause de la
qualité joviale, il a l'odeur bonne, et la saveur acre

Comme la galangue qui à les même vertu, étant sous la même
domination, il est bon à l'estomac pour aider à la digestion,
au Cerveau et à la sancre, Chasse les vents, Sa poudre prise
par le nez est de meilleur usage que le tabac pour fortifier
la tête et guerir les vertiges, il ouvre les obstructions, purifie
le sang, & cuit les Cruditez et en subtilise les matieres visqueuses.
Cueillie lors que Jupiter est bien dignifié dans la sagittaire
et à l'heure qu'il domine avant le soleil levé, Craintes que
ses rayons s'en attirent les esprits Sympathiques Conserve
celui qui le porte sur soi des perils et dangers, lui donne
du bonheur dans ses entreprises, et si l'on le prend dans une
Et garantie des larcins et des sortilèges; parce que Jupiter
étant la fortune majeure imprime aux mixtes qui lui
sont Sujets une qualité singulière et conforme à sa nature.

fin de la Germanandre

La petite Cosolide Croit entre les pierre, toute la plante est
dure Comme du bois, De bonne odeur et douce, Sa racine est
longue et rougeatre, Sa fleur est de divers Couleurs, C'est pour
quoi elle participe de Jupiter, de mars, et de mercurus, parce
qu'elle est un peu amere parmit a douceur; elle guerit toute
sorte de playes tant interne qu'externes principalement celle
des poulmoirs, les maux de la langue, les apostumes Du cou et
les Esquinancie, dissout le sang Congelé, et est un grand garga
risme pour les maux de la bouche, si l'on frotte les dents
de sa racine seche et cueillie on à vouts, Jus qu'a se qu'elle
soit tiende de quelque peu de sang, en attire la douleur par
sa vertu magnetique, et si la dent est percée, il en fait

après boucher le trou avec un petit bout de saule.

La lysimachie dont lysimachus un des plus fameux Capitaine
D'alexandre le grand est auteur, et du quel elle porte le nom;
Croît aux lieux humides, elle est assez tringente au goût et à sa
fleur Dorée, elle est soumise à Jupiter dans les poissons et
au soleil, Cuiillie sous le sextil de ces deux astres rend les
femmes qui la portent fort aimables, et si l'on la jette
contre deux personnes qui se querellent, ou qui se battent les
fait reconcilier sur le Champ, elle appaise les esprits se-
ditions et turbulents, guerit les blessures, et en arrête le sang.
il n'y en a point croyent qu'alexandre le grand s'en est
servi pour guerit ptolomée d'une blessure empoisonnée.

La tuberbe aime les montaignes et les fontaines, elle
Croît en orient, ses feuilles sont environnées de poil,
qui est un présage de saturne, ses fleurs sont bleues et
denotent Jupiter, et néanmoins d'o deus piequante et mau-
vaise pour marquer la domination de saturne, elle ouvre
les obstructions du foye et des vaines du mes ventre
Sympathiques à Jupiter, purge la bile, guerit la jaunisse,
et lors qu'on en fait évaporer par le feu savette joviale
retient celle de saturne et devient attringente.

La Bourriche Croît aux lieux Champêtres et sublimieux,
ses feuilles sont apret tendentes sur le noit et un peu
velues, ses fleurs sont bleues et quelque fois blanche,
la buglose, aussi, toutes deux se sentent des influences
de Jupiter dans le verseau purifient le sang de la

Melancolie et Donnent de la joie.

Les Meures rouges sont Sujette à Jupiter, humectent et rafraichissent au troisieme Degré, purifient le sang prise au commencement du repas excitent l'appetit et lachent le ventre elle sont de peu de nourriture et Sujetes à la Corruption, les Vertes sont bonnes à toutes sorte de fluxions, à la Dissenterie, au Crachement de sang, et aux inflammations de la bouche, on s'en doit servir dans les gargarismes, la Racine d'annexis est amere et Sujete amare, lache le ventre, tue les leignes, et ouvre les obstructions de la rate.

Le Bouleau dont on fait des balle est Chaud et Sec, resoud et subtilise, ouvre les obstructions et victoie, son usage est bon à l'hydropisie et à la galle, les parfums faits de son bois, Corrige la malignité de l'air, Cueilli et distillé lors que Jupiter est dans le Sagittaire, son eau ouvre les obstructions, resoud le foye, et guerit la jaunisse. il est utile à toute sorte de gens, principalement aux melancoliques de se promener au près de ces arbrisseaux, lors que le soleil commence à se lever et paroître sur l'orison pour attirer par son aimant universel la vertu des mixtes. Car l'odeur qui en sort pour lors se communique au foye par sympathie, pour resoud et fortifier les esprits, les posseder qui ne cedent point au Chastiment et violences des autres verges, s'adouciennent à celle du bouleau, parce qu'elles sont Sujetes à Jupiter ennemi de Saturne qui preside à la magie et aux maladies melancoliques.

le jus de ses feuilles garde le fromage des vers et de la pourriture.

L'amandier est soumis à Jupiter et à Venus son fruit fortifie le foye, fait le bon sang et nourrit beaucoup, d'où vient qu'on à coutume de faire extens de farine une pâte avec des amandes et autres choses joyales, qui soutient et nourrit fort prise en petite quantité et est très bonne aux phitidiques et hepaticques, repaillit force, réjouit et fortifie le foye, et les reins fait croître le lait aux femmes et la semence, les medes faisoient du pain des amandes roties pour être plus habiles à la génération, le suc rouge des grenades purifie le sang et conforte le foye, les violettes rouges en font autant, son cordiales et pectorales et du jetes à Jupiter dans les poissons.

les herbes persoliata, sophia, plumaria et Chicorée sont vulnéraires, consolident les playes écentes, elles sont soumises à Jupiter dans le sagittaire Chaud et sec, la racine de Chicorée cueillie le jour et heure de Venus, le soleil dans le lion guerit sans aucun accident, toute sorte de playe à perfection en la mangeant seulement.

L'aristoloche ronde outre qu'elle est vulnéraire, est aussi cephalique, et épathique et pulmonique, ouvre la vesie, resout les grosses humeurs, fait cracher les viscosités de la poitrine, chasse le venin, ouvre la merve pour faire venir les mois, le vin dans lequel on la infusee

Se sèche la galle et mondifie les playes.

L'aquilégia à presque le même temperament, Chaud et Sec
moderément participant de Jupiter et de Mars.

Ces animaux sujets à Jupiter se connoissent par leur douceur,
comme le mouton dont la cervelle frite empêche le grand som-
meille, la laine rebout, et chauffe et appaise les douleurs, et im-
bilée dans son fiel, si l'on l'applique aux oreilles sur le nombril
des petits enfans leur lâche le ventre et si l'on l'applique
aux oreilles puentes les mondifie et grains de sa graisse prise
dans un verre de vin rouge guerit la dysenterie la diarrhée,
et les douleurs de ventre, des poulmons appliquez sur la tête
en appaisent l'ardent et la douleur, et adoucent les violences
des esprits, C'est pourquoy ils sont si propres aux phrénésie
son augmentum appliqué tout chaud sur le ventre guerit la
Colique, la fièvre se rafraichit et se sèche, ouvre et nettoye,
prise dans de l'eau de persil guerit les maux d'oreilles, et
appliquée sur la région de la tête la ramollit.

La Cigogne mangée est bonne contre la peste, et contre
toute sorte de venin, le sel volatil dont cet oiseau abonde est
un grand antidote, une dragme de ces cendres prise dans de l'eau
de fumeterre est propre aux douleurs de la goutte, la graisse
y est bonne aussi, et aux tremblemens de nerfs, la fièvre
est utile aux maux de tête, son ventre séché et mis en poudre
chasse toute sorte de venin.

Le Coeur de l'alouette fraîchement tiré et desolé, ou lié sur

la Cuisse guerit la Colique, une once des Cendres d'une
alouette Calcinée avec toute sa plume guerit aussi la Colique
son Sang pris dans du Vin Chaud aide efficacement aux
pierres et Sablonneux. Les Coqueux sont Sujet à Jupiter
et à la lune, ça fraichissent et desedent, fortifient
le Coeur, l'estomac et le foye, purifient le Sang, resis-
tent à la peste, aux venins et fièvres malignes, donnent
de la joie, arrêtent et poussent les menstrues, portés sur soit
purifient le Sang, attirent l'amour et l'amitié des hommes,
Chassent les inimitiés, preseruent les petit enfans des
Sortiliges, des Convulsions et de l'épilepsie, si l'on
leur en fait prendre environ dix grains dans du lait,
mais pour s'en preseruer servir avec profit; il les faut
reduire à leur principes pour pouvoit être réduit de nou-
velles en acte par la Chaleur naturel, et les faut par con-
sequent faire dissoudre dans quelque dissolvant Sympathi-
que et familier, autrement pris en substance ils ne s'operent
rien; parce que la Chaleur naturel ne les peut vaincre pour
se les rendre familier. ainsi des perles et des autres minéraux.
L'étain est un métal imparfait, composé d'un mercure plus
fixe que celui du plomb, et d'un soufre moins mûr; parce qu'il
tire plus sur le blanc, il est dédié à Jupiter et sert aux
locations de matrice, aux ulcères pucrentes, fistules et Cancres.

De la Matière Sujete à Mars

L'arête boeuf est Chaud et Sec au troisieme degré, il est épineux, à la fleur rouge, les feuilles longues et courbées par terre, la racine petite et rougeâtre participe de mars et de jupiter, ouvre les obstructions du foye et du fiel, guerit la jaunisse et la gravelle, Cuilli sous la Conjonction de jupiter et de mars guerit la pleuresie, et sous la même Conjonction dans la dixieme, garantie l'homme qui la porte pendu au cou, des violences de mars, l'empêche d'être blessé à la guerre, le delivre des yeux et des querelles, ceux qui ont mars et jupiter joints dans leur figures sont exemptés des périls dans les plus chaudes occasions.

La tithimale ou herbe au lait croit aux lieux à pres et rudes, elle est fort Corrosive et sujete à mars dans lion, ramolit la dureté de la rate, les scyrches, et purge la pituite par en bas, on l'appelle la rubarbe des paysans, elle est très violente, mais l'écorce de la racine infusée durant trois jours dans du vinaigre rosat, quite la malignité et prise au poids d'une dragme est propre aux maladies dessus dites, et guerit le dropisic en évacuant leur matière. Les artichauds sont Sujets à mars; parce qu'ils sont épineux ils sont Chaud et Secs au troisieme degré, leur racine ou leur semence est bonne à la pleuresie et aux douleurs piequante ouvre le fiel et guerit la jaunisse, leur graine Cuillie le Soleil

Est un Cinquieme degré ou Sixieme Des Balances guerit
la Diarrhee, la Dysenterie et toute sorte de flux de sang
on en peut prendre un dragme dans quelque eau Conse-
nable. La paume d'ieu est chaude et seche au 3^e
degré, son fruit est la noix d'inde qui purge par le haut
et par le bas la bile et la pituite avec violence, on en
prendre sans danger la moitié d'unces après l'avoir faite
infuser 24 heures dans du vinaigre rosat.

il y a une espèce d'ortie piquante qui participe plus de
Saturne que de mars, mais l'autre n'est sujete qu'à
mars, ses feuilles piquantes ramollissent et consomment
les tumeurs, et les seccres, et dissolvent le sel de tartre qui
cause la goutte, la graisse consistée dans du miel purifié et
guerit l'asthme et la Courte halaine en incisant les humeurs
viscuses qui occupent les passages des poulmon et de la
poitrine, elle est bonne à la pleuresie sujete amars qui
preside aux douleurs piquantes par antipathie, parce que
Jupiter domine la pleure qui est une membrane qui tappe de
les côtes au dedans du thorax, elle cuit au plutot la
matiere de la pleuresie et la fait cracher, on fait un
liniment avec la graine d'ortie, l'huile de laurier, ou la
graisse de bouc et la Cire qui garantit du froid les
parties sur lesquelles il est appliqué, la semence

Cueillie lors que mars est à l'orient dans l'écorpion
ou à son exaltation dans le Capricorne prise en poudre
intérieurement, excite la personne à Colere aussitôt qu'elle
Commence à s'échauffer dans le Corps et lui fait faire
des querelles; parce que la chaleur céleste augmente la
terrestre dans le petit monde, qui contient intérieurement
les vertus et les essences supérieures.

Le regard qui participent de mars et de mercure à cause
de leur finesse, s'achèteront par les yeux; parce qu'ils
sont dédié à mercure, leur graine est bonne aux Conjug
tions, aux playes de la tête, et aux Douleurs d'oreille, leur
poumons sont propres à consolider les ulcères des
poumons, leur peau sont bonne pour les parties affai-
blies par la goutte, ou par les fluxions froides, leur fiente
guérit la galle, la decoction de leur Chair faite avec l'huile
seule est très excellente aux Douleurs de la goutte et de la
Scythique, ceux qui sont nez sous cette constellation tiennent
de la provision des renards et de leur finesse.

Le Chien participe plus de mercure que de mars, c'est pour-
qu'oi il est ami de l'homme, et le grand modèle d'un parfait
medecin qui porte avec lui sa propre medecine, aussi bien
que l'homme qui n'a pas l'adresse de s'en servir comme lui.
Cange raphaël le voulut avoir pour compagnon, lorsqu'il
alloit guérir tobie Cet animal se guérit de tous ses maux

ou par sa propre Salive ou par l'usage du Chindert quarot
il est petit appliqué sur le ventre guerit la Colique et for-
ti fier les membres, les Cendres de sa tête Calcinée ^{de ses}
les ulcères et guerissent les maladies du Siege, et meurs des
testicules, Sa graisse est fort Chande, on s'en sert interieue-
rement pour netoyer et consolider les playes et les ulcères.
et exterieurement pour adoucir les douleurs de la goute
et des oreilles lues les lantes, et Corriger l'ouyce, son
Sang est bon Contre les venins, on le boit heureusement
Contre les morsures enragés exterieurement soufflé dans
le gosier guerit l'esquinancie ramollit les tumeurs et les
Duretes fait tomber les verrues et appliqué sur le ventre
des hydropiques en Chasse les caufs, son urine guerit la
teigne et les ulcères de la tête, les Cendres de ses dents Cal-
cinée aide à sortir les dents des petits enfants, et mise
en gargarisme on appaise les douleurs, son poil guerit la
morsure et la peau préparé adoucit la main et ramollit
les nerfs retirés. Le loup est un Chien Sauvage que
l'antiquité a dédié à Mars parce qu'il ne vit que de
rapine, Douxient qu'on dit que rimas, et romulus fon-
dateurs de Rome avoit été nourrit par une louve parce
qu'il devoit ravir l'univers, Cet animal est Si enne-
mie de la brebis que sa laine paroit encore après
la mort parce que les Cordes des instruments faites

Des entrailles des loups et des brebis, ne rende jamais
une bonne Harmonie rose plus qu'un tambour, fait faire
de leur peau à cause de leur antipathie qui ne vient que de
leur domination différente, puis que le mouton est sous
celle de Jupiter, et le loup sous celle de Mars, une dragme de
sa fiente guérit la Colique, sa peau en fait autant. Sa
graisse est bonne pour la goutte, son Coeur pour le mal caduc
son foye pour l'Hydropisie, la pleurisie et la toue, une de ses
Dent en chassé dans de l'argen en forme de Rochet, est bonne
pour faire sortir les Dent d'es petits enfants, Si l'on leur
en frotte les gencives et si on leur fait porter, il les preserve
de la peur, on voit assez des hommes qui tiennent de la phisi-
onomie et des moeurs de cet animal parce que Mars est le
seul significateur de leur temperament.

L'animal qui partage plus de la Nature de Mars est le tigre
parce qu'il est fort adroit, fort industrieux et fort Cruel, il
est fragile qu'il semble plutôt voler que Courir, il ne vit
aussi que de rapine, principalement des animaux dédiés à Jupiter
comme des Cerfs et des Singes à cause de l'antipathie de leurs
Seigneurs, Ces sortes d'animaux comme la panthere et le léopard
ont le fiel plus grand que ceux qui sont sous Jupiter, qui
ont en recompense le foye plus grand, et les autres parties du
Corps selon qu'ils participent plus d'un astre que d'un autre, D'où
vient que les phisicionomistes disent que les hommes ont quelque
ressemblance aux animaux, Cette observation est aussi familière

que Celle des menstrues des femmes pour établir le pouvoit
du grand monde dans le petit.

Le Yautou est un oiseau qui à l'odorat très exquis, il se
se nourrit que des Cadavres, sa Chais mangée est bonne aux
maux de tête, à la migraine et à l'épilepsie, sa decoction guérit
les maladies suentariés, sa graisse est bonne pour les nerfs, la
Cervele mise dans les narines, ou sur la tête la fortifie, son
fiel empêche l'épilepsie, Cet oiseau est sujet à la goutte, parce
que les parties joiales sont fort foibles aux animaux martial
ainsi que nous venons de dire, et néanmoins par sympathie
ses pieds sont propres à la goutte; Car si la lune étant dans
l'escorpion l'on lui tire les nerfs des pieds et qu'on lie ceux
du pied droit d'un gouteux, et ceux du gauche, au pied gauche,
adoucissent et appaisent sur le Champ les douleurs de la goutte, on
en fait de même pour les bras, des nerfs des ailes et des ayelles.
Le fer qui est un métal imparfait composé d'un mercure et
d'un soufre crud et terrestre est appelle du nom de mars, parce
qu'il lui est donné, et l'acier aussi parce qu'il n'est autre
chose qu'un fer purifié, C'est pourquoy on s'en doit plutôt
servir que du fer, on en compose plusieurs remedes pour ve-
grier les obstructions, guérit la jaunisse, la dysenterie, la
gonorrhée et autres maux, sa principale préparation est de mê-
ler environ demi liyre de limaille d'acier avec autant de sel
armoise en poudre dans une bouteille de verre, qu'on mettra
sur un petit feu dans un rechaud, au commencement, l'augmen-

tant après Jus qu'à ce que le sel armoniac soit sublimé et
attaché au cou de la bouteille, et qu'on y voit paroître au de dant
un soufre rouge sur l'acier, il faut en ce temps retirer la dite
bouteille pour la laisser refroidir et la Casser pour y trouer l'acier
ouvert par le sel armoniac, et séparé en trois parties, Celle de dessus
est rouge qu'il faut prendre séparément, Celle du milieu verdâtre
qu'il faut aussi prendre séparément, et Celle du fond est blanche
comme le regule, Ces trois parties étant ainsi séparées, on doit
dissoudre Celle du milieu dans le l'eau de fontaine qu'il faut passer
par le papier et la faire évaporer à petit feu, pour y trouer au fond
un sel verdâtre qu'on peut encore dissoudre dans l'eau pour le
purifier, a la maniere des autres sels, et étant bien purifié, un
scrupule dans une cuillerée de sirop de violettes est excellent
pour les maux cy dessus, purge doucement, ouvre les obstructions de
la rate, on doit aussi dissoudre la premiere partie jaune dans
de l'eau de fontaine, et faire comme de la partie du milieu, pour
y trouer au fond une poudre fort jaune dont on peut tirer la
tincture pour en donner un scrupule dans quelque eau conse-
nable, elle fortifie le foye et les hypochondres, guerit l'hydropi-
sie et les maladies melancholiques, parce que les qualités des
estrene sont jamais si sinceres dans les mixtes qu'ils do-
minent, qu'elles ne soient aussi mêlées avec celles des autres
planettes, ainsi cette partie rouge dédée à Jupiter, étant
séparée des qualités de son ennemi détruit les maux causez
par mars, ou par Saturne qui lui sont antipathiques.
L'antimoine est dédié a mars aussi bien qu'aucune autre planete
parce qu'il participe des autres metaux. On le prépare

Diversément, et on en fait une infinité de bons remèdes,
voyez Basile Valentin pour y d'écourrir le Dissolvant qui le
fait passer en liqueurs par le bec de l'alambic et qui volatilise
tous les métaux.

De la Matière sujette au Soleil.

Comme les autres impriment leurs Caractères aux Corps sub-
lunaires qu'ils dominent, la vertu du Soleil, ne se trouve point
si ramassée dans l'or qui porte son image, qu'elle ne se trou-
ve aussi dans les végétaux, le safran en porte la couleur et l'opé-
ration; puis qu'il dissipe les obscurités des yeux qui sont
comme deux autres soleils, qu'il peut se courir par sympathie,
et le Coeur aussi, parce qu'il lui est sujet, il dissipe les
esprits mélancoliques, résiste au venin, rend le Corps beau
et guérit la jaunisse, le safran sauvage qui croit aux
montagnes où il y a des mines d'or en attire par sympa-
thie la qualité, en sorte qu'il donne la couleur de l'or à l'ar-
gent et à l'étain, ceux qui sont nez lors que le soleil est
affligé des malesiques, ont la vue gâtée, un scrupule de sa-
fran est cordial et familier aux poulmones et à toutes les
autres parties du Corps, appaise les douleurs, fait dormir et
célèbre les passions de la mere, soulage les astmatiques et
résiste à la peste, néanmoins son grand usage est mortel à ven-
gle même et pris au poids de deux dragmes, étouffe le Coeur
par la trop grande abondance des esprits qu'il en-
gendre et offusque la vue comme la trop grande lumière

Du Soleil. on doit Conserver. Satureure faite avec
l'esprit de vin pour en donner une douzaine de goutte dans quel-
que liqueur Congenable aux maladies subites.

L'annee est sujete au Soleil, Chaud et Seche au 3^e en de gre, et
comme la presence de ce bel astre dissipe les tenebres, aussi les
Choses qui lui sont sujettes, on la faculte d'eclaircir la vue de
Conforter le Coeur, et resister au venin. Si l'on boit, ou l'on
frotte les yeux du vin dans le quel on a fait infuser les fleurs
de l'annee. Car la vertu du grand monde introduite dans le petit
y opere une fortification, La raine mise à morceaux et seche à l'om-
bre est fort Cordial et Sudorifique, ditout les humeurs visqueuses des
poumons et des reins, fait piquer; guerit la galle, et est propre
à la peste. Les Citrons et les oranges ont la Chair froide et humide,
la pelure et la graine Chauds et seche au deuxieme de gre ils resistent
l'abry, Chassent le venin, les vers et la pourriture, fortifient
et rejouissent le Coeur, augmentent les esprits vitaux purifient
le sang, et sont propres aux fièvres malignes.

La vigne qui ne peut resister au grand froid est sujete au soleil;
le suc de ses feuilles guerit la Dissenterie, les vomissements, et les
hemorrhoides, appliqué sur la tête en appaise les douleurs,
adoucit la Chaleur et fait dormir, le jus de serment s'eclaircit
la vue, ôte la rougeur des yeux, unit le tein aux dames, le verjus
rafraichit et desche, excite l'appetit, guerit le flux de ventre et
~~quand il est seche, il est Chaud et humide~~ mitige la Chaleur des
fièvres: mais quand il est meure et frais, il est chaud et humide, enfla
le ventre et cause des crudités, et quand il est seche, il est chaud et
sec, lâche le ventre, adoucit, est agreable à l'estomac, au foye,
aux poumons et appaise la toux. La feuille de Laurier

est chaude et seche au 3^e Degré, et sa graine aussi, elle gué-
rant du tonnerre, ramollit, et resout. Les branches de cet arbre
quel'antiquité a dedié au soleil pour couronner tous les Con-
querans de la terre, Choquées ensemble font du feu, comme les
os des lions, les feuilles corrigent l'impureté d'eau, sont
bonnes contre les humeurs froides, et leur huile aussi, dont trois
ou quatre gouttes prises dans leau convenable font pisser, chasse
les vents, meurent les nerfmes corrigent les Crudités de l'estomac
mises dans l'oreille en restituent l'ouye et en appaisent les douleurs
appliquée par dehors guérit les ulcers de la tête, et efface les taches
du visage. Le Comarisy est sujet au soleil, à mercure et à
mars, C'est un des principaux Cephaliques chaud et sec au 2^e
Degré, propre aux maux de mere, aux faiblesses des nerfs, à
l'apoplexie, epilepsie, paralisis, vertige, migraine, jaunisse, et
fleurs blanches, il ouvre les obstructions de la rate et de la matrice,
fortifie le Cœur et le Cerveau, resiste au venin, guérit les maux
des yeux, eclaireit la vue, corrigent la pesanteur de l'humaine, et
provoque les sueurs. Le millepertuis ou hypericon est chaud
et sec, cueilli lors que le soleil est fortuné dans le lion par quel
que bon regard de Jupiter, à une substance oleagineuse propre
pour arreter le sang, guérit, mundifie et consolide toutes sorte
de playes tant internes qu'externes, son eau distillée est sudorifique, pro-
gre par les pores les humeurs pourris et venimeux, tue les vers, chasse
les bourdonnements d'oreille, etant cueilli sous la Conjonction de Jupiter
et du soleil dans la 10^e sent affaire des parfums pour chasser les
esprits souterrains qui gardent les trésors de la terre.
L'helyocrison croit aux lieux cultivez et colives seche, sa fleur est
de couleur d'or, appliquée sur les yeux, fortifie la vue et en guérit

les maux, Comme l'hypericon, Cuilli sous le trine de Jupiter
et du Soleil dans le lion, donne de l'autorité et de la splendeur à
celui qui la porte sur soi: paracelse enseigne un unguent mer-
veilleux pour cet effet composé des feuilles de ce simple et de l'or.
La melisse qui sent le Citron est chaude et seche au degré 2^e,
elle est Cephalique, Cordiale, hépatique, poulmonique, et uterine,
cuit les Cruditez de l'estomac; fortifie la Jeunesse, et retarde la
vieillesse, resiste au venin, est bonne aux maux des yeux, et aux suffo-
cations de matrice Chasse l'arrière fais, et participe du soleil et Jupiter.
Le frêne produit un fruit semblable au royaume d'amande un peu amer,
fortifie le Coeur, resiste au venin et à la peste. Son sel pris dans de
l'eau de melisse, preserve de la peste; paracelse fait Cuillir une branche
de cet arbre, lorsque Saturne est dans la vierge par un garçon de 9 ans,
et la Coupe après à morceau en prononçant quelques paroles, et touche
de ce bois les parties malades pour les guerir de toute sorte de Douleurs
quelques grandes qu'elles soient et de quelque Cause qu'elles puis-
sent parvenir, il en guerit même la goutte, toutes les especes et toutes
sorte de playe en trempant un morceau de ce bois dans le sang
du blessé.

Le molli appartient au soleil et avenus, sous leur Conjonction
dans le lion, donne de l'autorité et de la splendeur à celui
qui le porte sur soi, les rois de perse se frottent d'un ungu-
ent composé de ce simple, de l'année, de la graisse de lion,
du vin et du safran, pour s'attirer l'amour et l'amitié de
leurs Sujets et avoir une plus grande autorité sur eux.

La livree à sa feuille un peu plus étroite que le plantain

Il à sa fleur blanche qui représente l'ail, il participe du
Soleil et de venus, sa racine est odoriférante: il ôte l'inflam-
mation des yeux, fortifie la vue et des remèdes spécifiques
Chasse le venin. Les animaux Sujets au Soleil.
Du Cheval et du lion, sont généreux, superbes, magnanime
fort et robuste, comme le Cheval qui participe encore de venus,
Ceux qui sont nés sous leur Conjonction à l'ascendant tiennent
de la physionomie, sont superbes et glorieux, comme ceux
qui naissent lorsque le Soleil est tout seul dans la première, ¹⁵
tiennent de celle du lion, et sympathisent si fort avec lui
qu'il ne lui sauront faire aucun mal au contraire d'eux
qui y auraient Saturne. L'humour Cristallin de ses yeux
aiguise la vue et la rétablit. Cet animal vit autant
qu'un homme et à les dents presque toujours gâtées parce
que les parties domine par un autre contraire autre qui
préside à tous l'animal, comme nous avons obser-
ver ailleurs. Le Coq applaudit le retour du Soleil
sur l'orison; son Coeur arraché au jour et heure ¹⁵
du Soleil, et lorsqu'il est dans le lion. Donne de
l'autorité à celui qui le porte sur soi, sa Crête
en fait autant, et pour les Conserves, il les fait
sales avec du Safran, l'eau distillée d'un Chapon
et de l'or tout ensemble, fortifie le Coeur et résiste

au venin, parce que l'or communique au bouil-
lon quelque peu de son soufre, il paroît aussi plus
pâle parce que toutes les choses semblable agissent
et se joignent facilement. C'est pour quoi l'or
potable fait avec le jus du Coq est excellent.

L'aigle appartient au soleil, et participe aussi de saturne
les hommes qui sont nés sous leur conjunction, en ont
la ressemblance, sont grâves et grands et de longue
vie, les romains portoient des loups dans leurs armes
et le oterent après pour prendre l'aigle pour devise
comme le plus noble des animaux solaires, qui com-
mande à tous les autres, ceux qui ont le soleil avec
la ceinture d'orion sont de grande renommé.

L'image du soleil paroît plus particulièrement à l'or
qu'à aucune autres choses, il est aussi le plus noble de tous les
métaux, le plus dur et le plus compact composé d'un
mercure et d'un soufre digéré et fixe, il contient le
beaume de la vie, répare la nature, et il est propre à
toute sorte de maux purifie le sang purge les melancol-
lité méchantes humeurs par les pores, la limaille mêlée
avec la poudre de corne de cerf brulée, bien close et
couverte dans un pôt de terre, mis dans un four de
chauf jus qu'à ce quelle devienne incarnate est une gran-
de médecine dont trois ou quatre grains pris dans un

Bouillon De Coq guerissent beaucoup de maladies en fortifiant les facultés naturelles. l'on doit remarquer que l'or tiré des métaux imparfaits est plus propre à l'usage de la médecine parce que pour rendre l'or parfait utile à la nature, il faut qu'elle le puisse changer en sa propre substance et pour le mettre en cet état: il est nécessaire de le rendre du Centre à la Circonférence pour le rendre potable, par un Dissolvant Sympathique, et Comme il se trouve tous yolatile dans les métaux imparfaits, on peut épargner la moitié de la prise.

De la Matière Sujette à Venus

Les Lys principalement les blancs Doivent leur tempérament à Venus, parce qu'elle fait la blancheur dans les végétaux, et les autres participent des autres planètes selon leurs Diverses Couleurs; leur racine Cueillie sous la Conjonction de Venus et de la lune dans le taureau où les balances Concilie l'amour des Dames portée pendue au Col, parce que Venus rend toutes les Choses qui lui sont soumises, fort agréables, si l'on fait boire les filaments jaune des lis à une fille, elle sera obligée de pisser sur le Champ, si elle a perdu son pucelage. l'eau de lis distillée fait facilement accoucher les femmes, et diminue beaucoup leurs douleurs,

Don vient que les sages femmes en oignent les parties
inferieures d'une femme en travail pour faciliter
son accouchement la même eau blanchit le visage, unit
le teint ôte les taches de la peau, et si l'on y fait dis-
soudre dans trois ou quatre onces une dragme d'an-
timoine diaphoretique précipité par l'esprit de
soufre blanchit miraculeusement les Dames, on la
peut prendre aussi par la bouche pour purifier le
sang et chasser par les pores, ou par les narines, toutes
les mauvaises humeurs ou vers les obstructions, guerit les
apostumes, internes et externes et fortifie le Coeur.
Leur oignons pilés et bouillis avec du pain sont excellents
pour faire mûrir et Curer les abcès en peu de tems.
Les lis, de couleur à fleur blanche aime les lieux
humides, C'est pourquoi il participent de la lune
aussi bien que de venus, en sorte que les qualités des
deux astres y étant jointe le rendent fort propre à
fortifier les parties qui leur sont sujette comme le Cer-
veau et la matrice et à guerir le mal Caduc. l'eau
distillée de ses fleurs repare les forces perdues aux
femmes par la violence du travail d'enfant, leur donne
de la vigueur et les fait accoucher facilement et
sans danger, elle est aussi utile à la paralysie; aux
vertiges et autres maladies de la tête.

Il se voit que les sages femmes en oignent les parties
inferieures d'une femme en travail pour faciliter
son accouchement la même eau blanchit le visage, unit
le teint ôte les taches de la peau, et si l'on y fait di-
ssoudre dans trois ou quatre onces une dragme d'an-
timoine diaphoretique précipité par l'esprit de
soufre blanchit miraculeusement les dames, on la
peut prendre aussi par la bouche pour purifier le
sang et chasser par les pores, ou par les narines, toutes
les mauvaises humeurs sur les obstructions, guerit les
apostumes, internes et externes et fortifie le Coeur.
Leur oignon pilé et bouilli avec du grain sont excellent
pour faire mûrir et Crues les abcès en peu de tems.
Les lis, de sabbie à fleur blanche aime les lieux
humides, C'est pourquoy il participe de la lune
aussi bien que de venus, en sorte que les qualitez des
deux astres y étant jointe le rendent fort propre à
fortifier les parties qui leur sont sujette comme le Cer-
veau et la matrice et à guerir le mal Caduc. l'eau
distillée de ses fleurs repare les forces perdues aux
femmes par la violence du travail d'enfant, leur donne
de la vigueur et les fait accoucher facilement et
sans danger, elle est aussi utile à la paralysie; aux
vertiges et autres maladies de la tête.

Le hiacinte autrement, est une espece de lis
qui participe plus du soleil que de venus parce
que sa fleur est de couleur d'or, et étant qualifié
des vertus des deux planettes attirent l'amitié
des dames illustres qui leur sontournies. Le
suc de la racine appliqué sur la peau empêche
les Cheveux de paroître et rend la puberté,
parce que les Cheveux étant de Saturne sont
resserés par les propriétés de ces ennemis, sa
racine crüe appliquée sur les testicules en gué-
rit les tumeurs. Le narcissus est d'odeur
l'aigre, sa fleur est blanche et jaune en de-
vant donne au goût et d'humours vicieux. Sa ra-
cine augmente la semence et aide à la générati-
on, son eau distillée blanchit et nettoye le visage
si les filles s'en lavent souvent les tetons elles
les auront fort beaux, fort durs, et fort ronds à
cause que venus les domine. elle est utile aux
nourrices et attire l'amitié des jeunes filles.
les nymphes où l'énuphas que la fleur blanche et
douce, croit aux lieux humides, c'est pourquoi il
est aussi sujet à la lune qui a venus, à cause de
cette constellation, cueilli depuis la fin de Juin.

Jusqu'au milieu de juillet appaisé les tumeurs de l'estomac guerit la migraine, les vertiges et autres maux de tête en la fortifiant, et si on le mêle avec les entipathiques sujette à Saturne, guerit la gonorrhée et éteint les mouvements de la Chair, Son eau distillée ôte toute sorte d'inflammation, est bonne aux hémorrhoides et pleurétiques. et si on la mêle avec les Sympathiques, rafraichit le foie, rectifie et embellit le visage, La racine arrête les fleurs blanche et rouges. Le Satorion a la fleur rouge et blanche au dedans, Douce au goût et bonne à la bouche, l'odeur lacive et la substance visqueuse, il porte la figure des testicules et est soumis à Venus dans le lion, parce qu'il participe du soleil, le suc de la racine représente la semence de l'homme, purifie le sang, aide à la digestion quand elle est cueilli avec toute la vertu, Comme on se peut convaincre par l'expérience pour se détromper de quelque opinion nouvelle qui vient la sujétion des choses terrestre aux célestes, C'est la racine du Satorion cueilli lorsque Venus est dans sa propre maison incline fort à la luxure, celui qui la porte pendu au col en sorte que la nuit même en dormant il ne faudroit se défendre des sentiments de la Chair et d'autres choses que la modestie ne permet de dire. Si l'on serre cette même racine

Serre cette même racine dans les paumes de la main, excite les mêmes
mouvements si tôt qu'elle commence à sentir la chaleur, et cueillie dans
un autre temps se opere pas les mêmes choses.

Les animaux sujets à venus aiment la douceur et les délices, et lors
qu'ils participent de mars se plaisent fort à l'amour, comme les
pigeons, les tourterelles, et les moineaux qui se resserrent de l'empire
de l'un et de l'autre, si le jour et l'heure de venus aux balances dans
la 10^{em}, on arrache le Coeur et les reins d'une tourterelle, celui
qui les portera sur soi, sera fort aimé des femmes principale-
ment si l'on leur fait manger le Coeur d'une Colombe rôtie, je n'é-
cris pas cela pour les méchants, à Dieu ne plaise, mais pour les
sages naturalistes qui se doivent convaincre par l'expérience des
influences des Corps supérieurs sur les inférieurs. Les Colombes
et tourterelles sont bonnes en temps de peste, purifient l'air des
esprits venimeux qui la causent, les Dames belles et délicieuses se
nettoient leurs visages d'une eau distillée des Colombes et des
lys blancs, et celles qui sont négligées lors que venus est fortunée à
l'ascendant sont belles et blanches et ont de très bonnes moeurs.
Le moineau est très lascif, baise sa femelle 7 fois par heure,
Les hommes ou les femmes qui ont venus et mars joint à leur
ascendant, en ont de la prolixionomie et de l'inclination.
Le Cigne est sujet à venus et à mercure, C'est un oiseau fort
délicieux, modeste et innocent, ceux qui ont venus et mercure
joint à leurs horoscopes, en ont de la ressemblance, et aiment
fort la musique. La perdrix est si sujete à venus que pendant
que les femelles couvent les mâles se baissent, soit usagé est

est bon à la génération, mais aussi comme il ne est point de plaisir sans amertume, cause la goutte.

9
La pie qui ne fait que parler, appartient à venus et à mercure, qui preside à la langue et à la voix, elle guerit l'impuissance de la génération, ôte le malice de l'équillite rouge que saturne domine, Cet oyseau n'a point de rate, il en guerit aussi les douleurs et la mi lancholie. La paon participe de venus et du soleil, c'est pour quoy il est lascif et ambitieux, déployant ses ailes aux rayons de s'ébus, ceux qui naissent sous cette conjonction dans la premiere en ont de l'air. Le Cuivre est un métal imparfait composé d'un soufre, d'un sel, et d'un mercure rouge. il fortifie les parties de venus, il est fort en usage en medecine, principalement en chirurgie, son sel pris au poids de 7 ou 8 grains dans du sirop Consensible, fortifie l'estomac, digere les Cruditez, chasse les vents, guerit la Colique, conforte la matrice, en guerit les suffocations, meut les menstrues, guerit les maux des reins, fait pisser, aide à la génération.

Matiere Sujete à Mercure.

Les herbes mercuriales ont les fleurs de diverse couleurs, Croissent le plus souvent aux lieux sablonneux, ont l'odeur subtile, guerissent les maladies qui sont sujet à mercure, comme de la langue, Des oreilles, Des poulmons et autres, Chassent les vents, augmentent les esprits animaux, ouurent les obstructions, et fortifient la partie spirituelle du Cerveau.

La Camomille qui aime les lieux sablonneux et secs, à sa fleur de diverse couleurs, c'est pour quoy elle est sujete à mercure qui cause les vents dans le grand monde, avec les étoiles qui parti-

Cipent des sa nature. Car les Choses qui ont son temperament
mouvent les vents dans le petit monde et les Chassent, D'où vient
que la Camomille est d'un si grand usage pour les laxemens, sa
liver fortifie la tête et sa partie animale, interieurement
ouvre les obstructions, meurt les apostumes des poulmones, meurt
les mois et les urines, si on la mêle avec les Sympathiques.

Le cyclymeron qui à les fleurs jaunes et bleus, est composé de
l'element du feu et de l'eau, Car la Diversité des Couleurs mar-
que la Diversité des elements qui predominent aux mixtes: il est
bon aux fièvres pour en étindre les inflammations, adoucit les
erysipelles et autres maladies bilieuses, il étint le feu mis
par malice ou par hazard dans une maison, en le jettant dans
l'endroit où est le feu, et le faut cueillir sous la Conjonction
de venus et de la lune.

les fèves ont les fleurs de diverse couleur qui ressentent plus
l'empire de saturne que de mercure, C'est pourquoy elle font
un sang grossier et propre à recevoir les maladies melancoli-
ques, causent des vents, ofusquent les sens, troublent les esprits
animaux à cause de la qualité de saturne jointe à celle de
mercure, l'odeur de leur fleur offense même le Cerveau, et
fait devenir fou les hommes qui sous cette Conjonction, dans
l'ascendant ressentent ces effets au temps des fèves, le sel
des feuilles pris dans quelque eau convenable chasse les
Sable des reins, et les pierres de la vésic, la farine
de fève est bonne dans les emplâtres pour abatre les tu-
meurs des parties frontales, elle est aussi bonne à la

Diarrhée et à la lienterie prise intérieurement et
extérieurement, fait passer la hale du grand air et
du soleil. L'herbe à la paralysie ou primula veris,
à les fleurs dorées et mêlées d'autre couleurs, et est sou-
mise à mercure dans les balanes, son sel à une qualité
aérée et humide qui est propre à purger les bilieux,
étendre la Charlus de la bile, et la purger doucement
sans offenser le foie, à cause des balanes qui est un signe
doux, son sel rebout le tactre qui cause la goutte, guérit
les maladies de la bouche et de la langue à cause de mer-
cure qui les domine, son eau distillée guérit l'esquiner-
cie et les pustules de la langue et sa decoction fortifie les sens
le Coudre est sujet à mercure, le curieu qui est aussi su-
jet aime si fort son fruit qu'il s'atrape pour le manger, l'a-
yelaine regarde principalement le Ceryeau, et le fortifie, l'arbre
qui la porte, abonde en humeurs mercuriales, et produit une
certaine glu ou gny qui fortifie la partie spirituelle du cer-
veau, la quintessence du gny de Coudre engendre des serpens
blancs, d'où vient qu'en tous les Coudres où il y a du gny,
il y a aussi des serpens qui sont destinés à mercure, dont
l'esprit manifeste les essences de toutes choses, forte-
fie les esprit animaux qui lui sont soumis, guérit le
mal caduc, les vertiges, la mi-graine et autres maux de tête,
et conforte le jugement et la memoire.

Le royer est sous la domination de mercure et de la lune,
son fruit fortifie le Ceryeau et augmente les esprits

animaux; on fait un remède des noix et d'une petite
grenouille verte qui guérit l'épilepsie, cet arbre produit
une certaine mousse à la place des fleurs qui se change
facilement en serpent, c'est pourquoy cet animal aime
fort les noix, à cause de l'esprit mercuriel qu'ils con-
tiennent avec le quel il sympathise, cette mousse mise en pou-
dre tue toute sorte de vers, les fait sortir, et à la même vertu
que les cendres des vipères. Car elle restte au dessus l'écorce
de la racine de noyer fait vomir, et est fort bonne à ceux
qui sont empoisonnez; l'eau distillée de l'écorce verte des
noix, est fort bonne contre la peste, si on la boit mêlée
avec d'autres drogues sympathique et antipathique.

incitant ce fameux heros que les romains ne purent vain-
cre qu'après une guerre de 40 ans, mithridate vint à point,
le quel ayant enfin été vaincu par pompeée, nous fit
connoître un excellent antidote composé de deux noix
seches avec autant de figues et de 20 feuilles de rue avec
un grain de sel pilées toutes ensemble, pour en prendre
à jeun contre le venin et la peste; le suc de l'écorce des
noix guérit les maux du cou, les inflammations de la
bouche et les apothumes; à cause de mercure qui domi-
ne ces parties, et de la composition de la lune et de
mercure qui adoucit la chaleur des parties qui leur
sont sujete. L'alcalia est une herbe qui à la
fleur jaune et bleue, sujete à mercure et à Jupiter
elle guérit les apothumes des côtes et des poulmon.

les blessures exterieures et interieures, ouvre les obstruc-
tions du foye et guerit la jaunisse, parce que Jupiter
ramollit les apostumes des parties qui lui sont soumise
comme de la pleure et des poulmonz ou il porte facile-
ment sa vertu qui sympathise avec ses parties.
tous les tresles sont de mercure: D'où vient qu'à raison
du même esprit, les abbeilles qui en participent, se plaise
fort sur les fleurs pour en tirer le suc; parce que toute
l'amitié ne vient que de l'harmonie Celeste, ainsi qu'on
peut observer entre deux personnes qui s'aiment
sans s'estre jamais connus, parce qu'elles ont un même
signe à l'ascendant, où qu'elles ont une même planète qui
signifie leur tempérament. Ces simples sont plus odori-
ferans en temps de pluie et aux heures de mercurus qu'aux
autres; parce que l'astre qui les domine venant à regner
sur l'orizon, remplit l'air de ses esprits qui leur sont
sympathiques et les rend plus odorisferans, les feuilles
des tresles se fanent et penchent vers la terre, lors qu'il
doit faire quelque mauvais temps, et ont une odeur meilleure
qu'à l'ordinaire lorsqu'il doit pleuvoir, presageant par
par leur esprits mercuriaux le bon ou le mauvais temps,
fortifient les esprit animaux et les multiplient, guerit
le mal caduc, dissipent les vents, meurent les uirines,
resistent aux venins, et contiennent une grande medecine,
comme toute les autres choses qui portent l'image de la
très sainte trinité. Le Surcau qui à servis de protection
à juda est dédié à mercure, il a de très grandes vertus; il

guérit les maladies du Cerveau, l'Hydropisie, les fièvres, et une
infinité d'autres maux, l'huile tirée de ses graines, ou
l'huile dans laquelle on la fait infuser, est bonne pour
la goutte, le guy de Surcun qui croît auprès des Saules est
Spécifique pour l'épilepsie, ses fleurs son ardoines
et propres à guérir l'erysipelle et à s'en préserver, et est
fort utile aux brûlures, sa graine est sudorifique, conforte
le Cœur et Chasse le venin; son écorce extérieure ou celle de
sa racine, tire de hors les Serosités et est bonne aux Hydro-
piques, un demie Cuillerée du suc de son écorce les guérit,
et purge l'urine, un petit Sion d'un Surcun qui croît près
les Saules, Cueilli au mois d'octobre un peu auparavant
la nouvelle lune et mis en neuf morceaux, est un grand
remède à l'épilepsie, sa racine Cueilli en tirant en bas,
le jour de saint Jean à midi en fait autant, Cas portée pen-
due au Cou, empêche de tomber du dit mal et le guérit.

Le gènesere appartient à mercure, si s'expose ne l'air ne
prosit comme le Coudre, encore qu'il lui soit sympathi-
que, parce qu'il porte la figure de la trinité en plu-
sieurs manières, et ne le peut souffrir en mémoire de sa
trahison. Car sa graine ne mûrit que de trois en trois
ans, elle est en forme de triangle, et si a que trois grains
qui sont excellent contre l'Hydropisie, la peste, le venin, la
Colique, la toux, l'asthme, la goutte, et plusieurs autres
maladies, aussi bien que le fruit et tout l'arbre, pour

faire l'Élixir du genevier, il faut prendre une suffi-
sante quantité de Sa graine, la concasser et y faire sur-
rager quel qu'eau diurétique durant cinq ou six jours,
qu'il faut après passer par un linge en pressant le marc
et la laisser évaporer à petit feu jus qu'à Consistance de
miel, et y jeter de dans de l'eau de vie parties égales, boucher
bien le vaisseau et le laisser quel que peu de temps en digestion
à la Chaleur du soleil, pour à voit un élixir admirable, dont
trois ou quatre gouttes prises à jeun, sont propres aux effets dit.
La marjolaine est sujette à mercure, elle multiplie les esprits
de animaux, fortifie la partie spirituelle de la tête, et les nerfs.
Son huile qu'on tire facilement par distillation est bonne aux
lethargiques, et apoplectiques.

Les Cubebes soumis à mercure et à la lune prise le matin en
font autant, subtilise les esprits, fortifie le jugement et
la mémoire, leur grand usage néanmoins est nuisible et fait de-
venir fou à force de subtiliser les esprits.

La numulaire et serpentaire, sont bonnes en gargarisme à la mere
relachée, à la toux, à l'asthme et autres maladies des poulmons.

L'avis fortifie le Corps, ouvre par sa vertu mercuriale les obstruc-
tions Chasse les vents, aide à la digestion et subtilise la sue.

La poulmonaire participe de mercure et de saturne, à Cause de la tu-
rique qui ceint les poulmons qui est sujete à saturne. Ses feuilles
sont changeantes, tantot elle paroissent avec des taches, et tantot
elle n'en ont point, sa fleur est communément bleue et rouge, et quel-
que fois blanche, elle rafraichit et desecher, son usage est fort bon
aux maladies des poulmons, aux pleurétiques, asthmatiques, et par

Dehors elle est utile aux plaies.

Les animaux de mercure sont fins et cauteleux, sages, flatteurs, et parlus; Comme la pie, le roussinol, le perroquet, et autre qui sont si docile qui imitent la voix humaine.

L'eau distillée de l'hirondelle qui ne fait que babiller, fortifie le Cerveau et guérit l'épilepsie, sa poudre en fait autant, et la langue arrachée sous la conjonction de ♄ et de ♀, et portée sur soi preservec de l'esquinancie.

Les fourmis et les abeilles sont soumises à mercure, à cause de leur sagesse, les abeilles, néanmoins participent fort du Soleil, Comme les fourmis de Saturne, les sauterelles et gresillons appartiennent aussi à mercure et ruissent dans une maison, C'est pourquoi on les doit chasser, à cause du venin mercurial qu'ils contiennent en leurs substances.

Les saurons Change Sourcy qui à divers figure est sous mercure, et Saturne, la fièvre rend aveugle par la même raison que la tortue mise dans le bain aveugle ceux qui s'y baignent; parce qu'elle est sujete à Saturne qui est ennemi du Soleil qui preside à la vue, le sang de la Chauvesouris appliqué sur le ventre, ou autre part, est anodin, apaise les douleurs de la Colique et de la goutte, elle sert aux sortilège, à cause de Saturne et de mercure, mais aussi elle a quelque chose de singulier pour les guérir, Car le plus souvent où est le mal, est le remède, J'ai observé plusieurs personnes

avoit de la ressemblance à cet oiseau; parce qu'ils étoient
eux sous la même constellation à l'ascendant.

De la Matière Sujecte à la lune.

Les Simples que la lune domine sont moû et succulents, ai-
ment les étans et le marais, Croissent vite, à cause de l'abon-
dance des humeurs et ne sont propres à guere de chose, com-
me certaines personnes que je connois, qui sont inutilis dans
le monde. le Chou Caput qui est rond comme la tête est sujecte
à la lune dans les poissons, remplit le cerveau de vapeurs qui se
mélent après pour descendre sur les parties inférieures,
principalement si l'on le mange avec des sygnons, qui ont
quelque espèce de venin, parce qu'ils participent de mars. il cau-
se l'Hydropisie aux temperaments phlegmatiques, et adoucit les
Biliens, guerit les inflammations de l'estomac et des autres parties.
De tout les Choux, celui qui à la tête rouge est le meilleur, parce
qu'il participe de Jupiter; C'est pourquoy il est vulnereux, rebere,
zettere, lâche, enyriche de s'emysres, et fait bon sang. au
contraire du Chou Capu qui ne fait que des eaux; parce qu'il
est seulement suject à la lune. mais le Chou rouge qui a
un temperament composé des qualitez de Jupiter et de la lune
humecte le foye, en adoucit la chaleur, et en ouvre les obstructions
il est utile aux siépathiques, aux biliens et à la jaunisse, purge
les humeurs biliens, et brules; son eau distillée, la chule d'entre
son essence impregné de son sel est une medecine universelle
dont les romains se sont servis durant 600 ans, sans l'aide

Demedocins. L'ail, l'oignon et le poireau, sont sujet
ala lune et mars, C'est pourquoy il sont venimeux, rem-
plissent la tête des vapeurs, et l'humectent les esprits uni-
maux, et dispose à la l'etargie, et si l'on les corrige
par les antipathiques comme le vinaigre qui est de nature
leur ennemi, perdent leur venin et fortifient l'estomac et si
l'on les mêle avec leur sympathiques resistent au venin, su-
yent les mois aux femmes. font pisser, produisent néanmoins
des humeurs acres et mordicantes à cause de la Conjonction
de mars et de la lune dans l'escorpion.

Les Citrouilles, les Concombres et les melons, appartiennent ala
lune, parce qu'ils representent la tête que cet astre domine
et qu'ils aime les eaux dont ils ne se peuvent passer, son bore
interieurement et exterieurement pour appaiser l'ardent des
fièvres et adoucir la chaleur de la bile.

Les Champignons qui ne proviennent que de la pituité des arbres
ou de la terre, sont soumis ala lune qui est la maîtresse uni-
verselle des humeurs, C'est pourquoy il y en a plus grande
quantité aux années pluvieuses qu'aux seches, leur usages ne
font rien, parce qu'il dispose le Corps à l'hydropisie, le rend
pâle et le remplit de méchantes humeurs.

Les rayes appartiennent à la lune dans les poissons, elle sont
ventouses, une demi dragme de leur graine excite la puissance
de Venus, fait pisser, chasse le venin et est fort propre a
la petite verole prise dans quel qu'eau convenable.

Le lait aime l'eau qui est sujete a la lune augmente les
humeurs, et le lait aux nourrices a doucit l'acrimonie de la
bille et humecte le ventre, appaise les douleurs chaudes de la
tete et fait dormir.

La peruvine participe de la lune jointe a Jupiter dans l'ecriville.
C'est pourquoy Cuillie sous leur Conjonction dans leur maison ou
exaltation, soulage et guerit tout les maux de tete, fait venir et
arretet les mois aux femmes qui la portent sur elle, Corrige leur
flux blanche et rouge, est propre aux maux de mere, et a presque
la vertu du Corail. La fleche d'hercule participe de mars
et de la lune, l'epi, et la lentille d'eau participent de la lune et
de venus, rafraichit et humecte et adoucisent les inflammatoires.
Le Coglicot est sujet a la lune dans les poissons participent de
Jupiter, il rafraichit trop le cerveau et le remplit trop grande
quantite de phlegme par sa vertu lunatique C'est pourquoy
on le doit Corriger par des choses solaires comme l'huile de l'au-
riet, ou par des mercuriales, comme huile de gerierre, et étant
ainsi Corriges fortifie le cerveau tempere la chaleur du foye
purifie et rafraichit le sang. Son eau distillee est bonne au
fièvres ardentes et a la pleuresie appaise les grandes douleurs
causee par les intemperies chaudes en gargarisme, est utile a
l'esquinencie, son suc, ou sa fleur en poudre prise dans
des eaux Joyales comme de pistole, guerit aussi la pleuresie
causee par mars, qui est ennemi de Jupiter et cause le sommeil,
L'eau distillee du Coglicot Cuillie lors que la lune est

Dans les poisons appliqués sur la tête en guérit la maladie qui
proviens de la chaleur, fait dormir et ôte l'inflammation des
érisipelle qui se guérissent communément par la lune dans
les poisons.

La mandragore se sert des quatres de la lune et de Saturne,
elle fait les obstructions de la rate, et cause la folie, c'est
pourquoi on ne s'en sert point intérieurement si elle n'est
corrigée par ses antipathiques qui appartiennent au soleil en
remède de Saturne dont la qualité étant corrigée par celle
de bel astro donne le bon sens et chasse l'humeur mélanc
colique toute seule extérieurement est un grand narco
tique qui apaise toute sorte de douleurs, adoucit les inflan
mations des érisipelles, les femmes qui ont plus d'inclina
tion à la magie que les hommes parce qu'elles sont plus
curieuses et que leur sang menstruel étant retenu, leur
osusque le cerveau par ses esprits saturniens se refroidit
le derrière du suc de mandragore pour se rendre au sabat.
Les animaux lunaire aime l'eau comme les oisons les
cannes et les canards dont deux dragues de leur sang sont
contre venon, leur graille subtilise et résout les humeurs
vieilles guérit la froideur des nerfs, et est bonne aux
sifflements d'oreilles, une drague de fiente d'oison de troupé
dans une cuillerée d'urine de veau ou de chevre, distillée prise
durant huit jours guérit l'hydrope, l'escorbute, et la toue
et une drague de la même fiente séchée au soleil et de

l'empie dans quelque eau convenable fait le même effet.

Or comme il s'agit de purger les humeurs que la lune domine, en général, on doit aussi observer quelle soit vieille et non pas nouvelle, le jour qu'on donne une purgation qu'elle ne soit point brulée du soleil, mais un peu éloigné, libre des influences et des planètes rétrogrades amoins que ce ne fut Jupiter ou Venus parce qu'elle rend les humeurs plus fluides. lorsqu'elle est vieille que lorsqu'elle est jeune, que lorsqu'elle est brulée, elle est rend plus sèche et moins capable de purgation.

Des jours de Crise.

Comme la lune fait connoître au quatrième jour après la Conjonction avec le soleil, la Constitution de l'air durast tout le reste du mois, parce qu'il commence alors de paroître sur la terre, de même selon la disposition au quatrième jour après le commencement de la maladie, elle nous en presageant l'évenement et à la fin, parce qu'à lors elle est éloignée du point où elle étoit au commencement du mal. De 45 degrés qui font la moitié d'un quartier qui est le jour indicatif au regard du jour qui en est éloigné de 90 qui font un quartier parfait et le jour de Crise où elle étant bien, ou mal disposée presageant du bien, ou du mal, au malade. Le jour indicatif du 11 est le 19 que la lune est éloignée du point où elle étoit au commencement de la maladie de 135 degrés, qui font le second demi quartier le 11 ou le 19 la lune fait le second jour de Crise, le plus dangereux, parce qu'elle arrive au point

opposée à celui ou elle étoit au commencement du mal, c'est pourquoi les
malades courent en ce jour risque de leur vie, parce que cette opposition
se termine dans un point tout à fait contraire. le 17^e en ou 18^e jour
est l'indicatif du 21^e en, parce qu'alors la lune fait un demi
quartier droit qui est de 225^e degré, et que le 21^e en, elle se trouve
écartée du point de la maladie de trois quarts, c'est à dire
de 270^e degré, et il s'appelle le jour de Crise principale.
le 24^e en ou le 25^e en qui est le dernier demi quartier droit éloigné
du premier point de la maladie de 310^e degré et semblable au premier
indicatif, et indique le 28^e en ou le 29^e en, auquel jour les mala-
des meurent le plus souvent. on doit observer que pour sa-
voir justement les jours indicatifs et de Crise, il est nécessaire
de connoître le moyen mouvement de la lune, en chaque jour. Cet
faitant tantôt 11^e degré tantôt 12^e et 13^e et quelque
minutes, selon qu'elle est vite ou lente ou stationnaire, elle
avance ou recule les jours de Crise, et pour éviter les
erreurs qu'on y pourroit commettre, on doit voir dans les
connoissances des temps, le chemin que cette planète fait
tous les jours, pour remarquer les moments où tombent les
distances cy dessus énoncées, et pour savoir les points pré-
cis que les dits jours indicatifs et de Crise commencent ou
finissent. Si bien qu'après avoir connu par la figure
de cubital, l'essence du mal et la qualité des humeurs, il ne
sera pas difficile d'en juger l'événement par la disposition
de la lune. au jour sus dits, Car suppose qu'on eut
connu que le malade eut la force, et que les humeurs qui

qu'il les Dominie fussent Chaudes, on presageroit que la maladie
se termineroit par évacuation, et Comme Sericot est général et
qu'il Consient à la veigie, aux vomissements, aux selles, aux
urines, et aux sueurs. on doit distinguer l'endroit par où la
nature a plus d'inclination à se delivrer des humeurs bilieuses
qu'il l'occable par la nature des signes où la lune se trouve
en ce jour, afin de l'assister si elle la requiert le plus Couvenement
que faire ce peut; Car si elle ayant de l'inclination à se purger
par les vomissements on usoit d'autre remede Catarrhiques ou dori-
fiques ou diacurétiques, on la détourneroit de son opération salu-
taire, et on metteroit le malade en danger de sa vie, C'est pour quoi
il est nécessaire d'observer la nature des signes où la lune se trou-
ve et celle des planètes, qu'elle rencontre sur son chemin, Car si elle
est dans des signes de terre enuincant, Comme le taureau, et le Capricor-
ne, elle indique les vomissements dans les signes de feu elle
signifie les sueurs, dans ceux d'air les urines; et dans ceux
d'eau, les seules déjections par les selles et ainsi des autres.
Si le malade est fort et que les humeurs soient froides la Crise
sera par absès et non pas par évacuation, et si il est foible et que
les humeurs soient Chaudes où il morera, où la maladie sera fort
longue.

fin

Fragment de la morale universelle.

agasicles, roi d'espagne, disoit qu'un roi n'avoit pas besoin de gardes quand il gouvernoit ses sujets comme un pere gouverne ses enfans. pline dit à tra jan qu'un prince n'est jamais plus fidelement gardé que par son innocence et sa vertu.

la bonne Cité, dit plutarque, est celle où les bons commandent, et où les méchans n'ont aucune autorité.

la juridiction, dit montaigne, ne se donne point en faveur du judicant, c'est en faveur du judicé.

la vertu, dit Confucius, doit être commune au laboureur et au monarque.

un ancien disoit que c'est perdre les bons que de pardonner aux méchants.

il est dit pline à tra jan, bien plus honorable pour la memoire d'un prince de passer chez la posterité pour avoir été bon, que pour avoir été heureux.

le plus grand roi, dit zoroastre, est celui qui rend la terre plus fertile.

C'est par les grands, dit Solon, que les Cités perissent;
C'est par l'imprudence du peuple qu'elles tombent
dans les fers.

Platon fait dire à Socrate que la Démocratie
est l'empire des méchants sur les bons. et que
la multitude, lors qu'elle jouit de l'autorité,
est le plus Cruel des Tyrans.

quelques princes, dit Gordon, ont appris qu'ils étoient
détrônés, avant d'avoir appris qu'ils n'étoient point
amés.

priver la vertu des honneurs qui lui sont due,
C'est disoit Caton, ôter la vertu à la jeunesse.

polybe à raison de dire, que la tyrannie est Coupa-
ble de toutes les injustices et de tous les Crimes
des hommes.

Carneade, disoit que les enfans des princes n'appre-
nent rien avec plus de soin que l'art de monter à Cheval
parce qu'en toute autre étude Chacun leur cede, au
lieu qu'un Cheval n'est point Courtisan, il renverse
par terre le fils d'un Roi comme celui d'un paysan.

L'empereur Sigismond disoit que tout le monde refu-
soit d'exercer un métier qu'il n'avoit appris, et qu'il
n'y avoit que le métier de Roi, le plus difficile de tous,
que l'on exerçât sans s'y être formé.

tel est le but que paroît se proposer un mo-
narque, jeune encore, que le destin favorable
tient, pour le bonheur de ses Sujets, de placer
sur le thronne de ses peres. plein de sagesse
dans l'âge de la dissipation et des plaisirs, ce
prince a déjà porté les regards sur les moeurs
si longtems méprisées. pénétré des sentimens
de l'équité, son Cœur a de ja fait eclater le
désintéressement, la fidélité dans les engage-
mens, le desir de soulager un peuple malheu-
reux. ennemi de l'oppression il a banni de sa
présence les instrumens détestés du despot-
isme, les auteurs des calamités publiques,
désabusé des futilités du luxe, il a montré
sans adersion pour ce mal si dangereux dans un
état. enfin l'aurore d'un nouveau règne semble
promettre à tout un peuple, engourdi dans de
longuestinobres le jour le plus serin.

reçoit ô Louis 16 ! l'hommage pur et désintéressé
d'un inconnu qui te revere, continue prince
vraiment bon, de mériter la tendresse d'un peu-
ple sociable, docile, soumis même sous l'autorité
la plus dure. que par tes mains généreuses les
fers du despotisme soient brisés. que les portes

De ses prisons, tant de fois le séjour de
l'innocence opprimée, soient à jamais fermées,
après avoir rétabli la justice dans son sanctuaire,
anéanties ses lois barbares, cette jurisprudence
obscure et tortueuse, ses formes arbitraire, ces cou-
tumes souvent contraire à la nature, et desolées
pour les sujets. Deviens le législateur d'un grand
peuple. Sois le restaurateur d'une nation illustre,
le réformateur de ses mœurs, le créateur de sa
félicité. reprime la tyrannie du crédit et de
puissance; la rapacité de l'exacteur, les cabales et
les querelles du fanatisme les excès de l'opulence,
les folies d'un luxe destructeur, les impudences
de la débauche. fait succéder à l'oppression une
liberté légitime, aussi utile au souverain qu'au
sujet. établit pour tous les citoyens la sûreté qui
met le pauvre à couvert de toute violence. le pauvre
est ton sujet; c'est lui qui travail, et pour toi, et
pour les grands qui t'environne. le pauvre a le plus
de droit à ta justice, à ta protection, à ta bonté;
ainsi, juste toi-même, ô prince ne permets pas
qu'aucun de tes sujets soient opprimés. que tes
regards courroucés repoussent les courtisans
pervers, l'homme injuste, le flatteur intéressé, le
délateur odieux, le débauché qui se dégrade,
le dissipateur inconsidéré, le débiteur qui

retient le salaire du Citoyen, l'insensé qui
se derange par une vanité ruineuse, punit le
Crime par la loi, dans quelque rang qu'il se
trouve; montre du mépris au vice; recompense
le mérite, les talents, la vertu; appelle-les à
tes Conseils au près de ta personne; ainsi
tu seras véritablement grand et puissant; ton peuple
sera florissant, et tu seras cher à tes Sujets,
respecté de tes voisins, admiré de la postérité
C'est cette Conduite d'un sage monarque de plait
à quelque Courtisan pervers, à quelque grand
orgueilleux, à quelques hommes Corrompus qui
desirent de profiter des vices et des faiblesses
de leur maître, elle excitera l'enthousiasme
d'un peuple entier, qui ne cessera de bénir un
Souverain dont les bienfaits se feront sentir à
toute la Société. un tel prince deviendra l'idole
des Citoyens; son nom ne sera prononcé qu'avec
le transport de la tendresse. Chacun de ses
Sujets le regardera comme son protecteur et
son père; il verra sous leurs yeux comme au
Dieu de sa famille. Ces foyers précieux seront
defendus par la nation intéressée à conserver en
lui le gage de son bonheur.

Disciple d'un Dieu de paix, dont le royaume
n'étoit pas de ce monde, les prêtres de nos contrées
ne peuvent sans outrage et leur dignité, refuser
le tribut à César, ou se dispenser de contribuer
aux charges de l'état, sous prétexte d'immunités
et de droit divin: il peuvent encore bien moins
résister aux puissances, soulever les sujets con-
tre les souverains, exercer un empire sur les
princes, les priver de leur couronne, armer des
mains parricides pour immoler des rois. Des prêtres
coupables de pareils attentats, prouveroient à
l'univers qu'il ne croient pas au Dieu qu'ils
annoncent. aux autres.

imitateurs d'un Dieu, qui n'aquit dans l'indigence,
successeurs d'apôtres qui vécurent dans la pau-
vreté, les prêtres du Christianisme ne possèdent
rien en propre. Depositaires des aumônes que
les fideles ont remis en leur main, il doivent
jamais les fermer quand il s'agit de soulager la
misère. un prêtre avare et sans pitié pour les
pauvres seroit un économe infidèle, un soluis,
un assabbin. un prêtre intéressé, insi qu'un
prêtre orgueilleux, ne pourroient sans déshonneur
se donner pour des disciples de Jesus.
enfin des prêtres auteurs du despotisme et de
la tyrannie ne peuvent manquer de devenir un
jour la proie des despotes et des tyrans:

Comme Ulysse dans l'ancre du Cyclope, ils
auront l'unique avantage d'être dévorés les
derniers. — + — — —

placés au grand jour, les prêtres devroient encore
plus par leurs exemples que par leurs discours,
exhorter les Citoyens à l'union, à la concorde,
à l'humanité, à l'indulgence, à la tolérance pour
les égarements et les défauts des hommes. un
prêtre intolérant et cruel ne peut pas être l'or-
gane d'un Dieu plein de patience et de bonté.
un prêtre qui fait immoler des hommes, est
un prêtre de Moloch et non de Jesus Christ.
un prêtre persecuteur, un fakatique qui prêché
la discorde, ne sont que des fourbes qui parlent en
leur propre nom, et dont la langue est guidée par
l'intérêt, par le délire et la fureur. un inquisiteur,
qui livre un hérétique aux flâmes, est évidemment
un scélérat que l'intérêt de son Corps a changé en
une bête féroce. — — —

pourquoi des princes tout puissants, au bonheur
desquels rien devoit manquer, passent ils leurs
triste jours dans les allarmes ou dans les longueurs
de l'ennui? C'est qu'imbus dès leur enfance des
maximes empoisonnées de la flatterie, ils s'imaginent
ne rien devoit aux autres hommes, ils se croient des
divinités immobiles, faites pour recevoir l'encens et les

Romages des mortels méprisée. Les infortunés
ne connoissent que le plaisir d'être ~~Crain~~ Crain, ils
ignorent le doux plaisir d'être aimé! Les aveugles
ne sentent pas qu'un prince n'est vraiment heureux
quel mobile peut agir sur le Coeur d'un monarque
Lors qu'il est insensible au bonheur d'être Chéri
de ses Sujets.

Enorgueillis dès le berceau, ou nourris dans l'ignorance
de leurs devoirs, les grands et les riches ne savent pas
que le pouvoir de faire du bien est la seule source
légitime des distinctions établies entre les hommes.
Plongés dans une mollesse fastidieuse, rassasiés de
vains amusements, étrangers aux plaisirs du Cœur,
peu touchés de la tendresse de leurs inférieurs qu'il
dédaignent, ils ne jouissent qu'en idée d'une grandeur
que l'on redoute et que leur morgue fait détester.
Rarement on voit la sérénité ou la joie pure habiter
sur le front de ceux que le vulgaire croit des êtres bien
fortunés. Les aiguillons secrets de l'ambition, les
inquiétudes de la vanité, les supplices lents de
l'ennui, vengent cruellement l'indigent de ceux
qui le méprisent et l'oppriment.

perpétuellement écrasé sous les vexations et les
dédains des hommes puissants, l'homme du peu-
ple est aigre, brutal et sans mœurs; il gémit
dans la misère, et fait à tout moment une com-
paraison chagrine de son état laborieux et pénible

avec celui de ces oisifs, qui suppose très heureux. il imite autant qu'il peut leurs vanités et leurs travers. et par ses efforts impuissants il ne fait que redoubler son malheur. Communément étrangers à la raison, à la morale, l'homme du peuple et l'indigent suivent en aveugle les impulsions de leur nature inculte, et cherchent souvent dans le vice ou dans le crime le bonheur dont ils se voient privés par leurs Supérieurs. Ce sont, comme on l'a dit ailleurs, les riches et les grands qui sont la Cause primitive des vices et des Désordres des pauvres.

qu'elle que soit la dépravation des mœurs, est il une seule vertu à la quelle les méchants même ne rendent incensuellement hommage? est il un vice qui dans les autres ne leur paraisse incommode et méprisable? le Consent unanime de tous les habitant de la terre, sont ou méchants, sages ou insensés, juste ou injuste, s'accorde donc à nous crier que la vertu est le souverain bien, et que le vice est un mal que tout sont forcés de haïr. tous les vices sont ennemie des vices; la société des méchants est composée de membres qui s'incommode à tout moment les uns et les autres.

L'éducation de celui qui se destine au sacerdoce, Consiste à lui inspirer les sentiments et à lui fournir les lumières Conservables à son état. les ministres de la religion, se trouvant, comme on à vu, presque par tout en possession

D'élever la jeune fille, il faudrait surtout s'occuper du
Saint d'étudier et de simplifier la morale, se la rendre
familiale, afin d'en semer les premiers germes dans
les Coeurs de leurs disciples, et pour la prêcher avec fruit
aux nations dont l'instruction leur est confiée. réservant
pour ses membres des spéculations trop abstraites, des con-
troverses obscures, des discussions épineuses, peu faites pour
le Commun des mortels, le Clergé ne devrait annoncer aux
peuples que des vérités relatives aux mœurs, et vraiment
nécessaires au bonheur de la vie. C'est de leurs méditations
que les hommes sont en droit d'attendre une Catechisme
moral et social, dont on pourroit espérer des fruits, que
ne produiroient jamais des notions inaccessibles à la raison.
quelle reconnaissance le genre humain entier n'auroit il
pas pour des prêtres Citoyens, qui emploieront leurs
études et leurs talents à rendre la morale assez claire pour
être également entendue et des grands et des petits, et des
Souverains et des Sujets.

L'éducation publique que l'on donne aux jeunes filles, n'est
pas de nature à les garantir de ces inconvénients. pour se
débarrasser d'elles lorsqu'elles les gênent dans leurs plaisirs,
des parents insensibles les remettent entre les mains de quelque
recluse, qui, totalement séparée du monde, se n'ont au-
cune idée. Des personnes vouées au Célibat sont elle donc
faites pour instruire une fille dans les devoirs de la vie con-
jugale? Des femmes dépourvues d'expérience pourroient elle
la prémunir contre des séductions et des dangers qu'elles mêmes
ne doivent point connaître? Si elle leur donne quelque

Le cours de morale, elle sont communément défigurées par des rêveries superstitieuses, et font pour l'ordinaire consister la vertu dans des pratiques minutieuses totalement étrangères aux intérêts de la société. une pareille éducation ne sert qu'à remplir l'esprit de vains scrupules, de terreurs paniques, de petites idées capables d'inquiéter pendant toute la vie, sans mettre un frein réel aux passions que le monde fait éclore. Elevée de cette manière, une fille sans expérience, sans talents, sans idées, est tout à coup tirée de sa prison, pour passer dans les bras d'un inconnu dont elle doit faire le bonheur, ainsi que de la postérité à laquelle elle va donner le jour. mais dépourvue de principes elle ne connaît aucuns devoirs; elle erre à l'aventure; et si elle ne trouve pas dans son mari par un heureux hasard, des sentiments et des lumières propres à la guider, elle est bientôt entraînée dans tous les pièges et les travers dont une société corrompue est remplie. —

P
L'yeux que regardoit l'éducation des enfants comme la plus importante affaire du législateur. néanmoins le gouvernement en tout pays, semble très peu s'occuper de celle des citoyens: cet objet essentiel pour la félicité publique est, pour l'ordinaire, totalement négligé. on dirait que ceux qui gouvernent les nations ne s'embarrassent aucunement de former des membres utiles à la société. la morale est pour eux regardée comme une science spéculative, dont la pratique est parfaitement indifférente. bien plus, des mauvais gouvernements n'ont ni la volonté ni la capacité de rendre leurs sujets

Vertueuse, la vertu deplait aux tyrans et aux despotes, elle
n'a pas la souplesse qu'ils demandent; les idées de la justice
et de l'humanité répandues dans les Coeurs suivroient aux
intentions d'une politique perverse, qui veut régner sur
des automates. Si, comme on l'a suffisamment prouvé,
la justice est la vertu fondamentale sur laquelle la morale
doit s'établir, il est clair que toute morale est bannie des
nations soumises au despotisme ou à la tyrannie. en vain
l'intérêt général droit aux hommes d'être juste, tandis que
la voie plus forte de l'intérêt personnel appuyée par les
maîtres de la terre, par les dispensateurs des dignités des
faveurs, des rangs et des richesses, leur crie à tout moment,
qu'avec la morale et la vertu on ne parvient à rien, on lan-
quit dans la misère et dans l'obscurité, et même on s'expose
très souvent aux coups de la puissance. en un mot, tout fait
voit qu'en suivant la voie de la justice on n'obtient aucun
bonheur, et l'on risque à chaque pas d'être écrasé par la
foule, qui suit un chemin directement opposé.

Conséquemment à ces principes, et aux remarques qu'on
est à portée de faire journellement dans les Contrées sou-
mises à de mauvais gouvernements, la vraie morale ne doit
entrer pour rien dans l'éducation des Citoyens; elle mettroit des
obstacles insurmontables et continuellement leur félicité; ou du
moins elle les priveroit des vains objets dans lesquels le
Commun des hommes se fait consister faussement.
ainsi les maximes que dans chaque état l'on peut
instinctivement insinuer à la jeunesse, seront très contraires à
celles que la morale pourroit leur proposer. quels avantages
à la Cour pourroit promettre à son fils, le Courtisan qui lui

Dirait d'être juste, de ne nuire à personne, de se montrer
fermement attaché à la vertu, de placer en elle son honneur,
de préférer cet honneur à sa fortune, à son avancement, à la
faveur du prince et des ministres ? il est évident que sous
un mauvais gouvernement de pareilles maximes conduiroient
à la disgrâce, et paroîtroient dictées par le délire. Le Courtisan
et le grand, qui voudront ouvrir le chemin de la fortune à leurs
enfants, leur donneront des instructions diamétralement
opposées; il leur diront: ne connoître d'autre règle que
la volonté du maître, qu'elle soit toujours juste à vos yeux;
ne lui résister jamais; sacrifier lui un honneur qui n'est
rien s'il ne conduit à la puissance, au crédit, aux richesses,
aux quels votre rang doit vous faire prétendre; l'unique
honneur pour vous est d'être distingué par le prince; apprenez
qu'un bon Courtisan doit être sans honneur et sans humeur
l'honneur et la vertu ne sont point fait pour des esclaves
destinés à recevoir toutes les impulsions de leur maître. =

+ Ce mot est attribué au Duc d'Orléans, regent de France ^{pendant} durant la
minorité de Louis 15. On dit qu'un ministre moderne,
fameux par ses railleries, voulant enseigner à ses enfants la
manière de se conduire dans le monde, se contenta de leur
dire que l'on distinguoit des hommes de deux espèces, les
fripons et les honnêtes gens; C'est à dire devoit-il, les
gens d'esprits et les sots: qu'ils n'avoient qu'à choisir
la classe à laquelle ils aimeroient mieux appartenir.

pour se rendre effroyable.

En y faisant brûler dans un verre de l'eau de vie,
où il y ait un peu de sel commun mêlé, il faut étendre
la Chandelle. Et si l'on veut paraître tout en
feu dans une petite chambre, il faut mettre de bon
esprit de vin mêlé avec du Camphre dans une patte
vernisée posée sur des Charbons ardens, et y mettre
le feu avec une Chandelle.

Syrop pour fortifier l'estomac

font prendre absinthe, menthe et graine de genievre,
de chacune deux poignées, et en faire décoction: mettre
infuser une nuit de dans Cannelle, girofle, gingembre
et muscade, de chacune un scrupule, puis couler et mettre
du sucre a discretion pour en faire Syrop. une cuillerée
de ce Syrop, prise devant le repas, fortifie, aide à la
digestion, et rejouit le coeur.

Tisane qui purifie le sang.

vous prendre racine et feuille de Chicorée, Chardon benit
Cerfeuil, persil, de chacune une poignée: ôter les Cordes
des racines: une poignée de graines de genievre concusé
faire bouillir le tout dans quatre livres d'eau, a diminution
de moitié: filtrées et mettre dans ce qui passera une
once de Cristal minéral. il faut boire tous les matins
a jeun durant huit jours, un grand verre de cette
tisane au decours de la lune.

tisane rafraichissante

vous prendrez racines de resuphar, fucille et racines
 de chicoré et cerfeuil, de chacune une poignée: 4 pommes
 de reinette coupées par morceaux, une poignée d'orge: faite
 le tout bouillir en viron une demieure dans quatre livres
 d'eau; puis ôtez le vaisseau de dessus le feu, et mettez un
 petit bâton de réglisse, et coupé par petit morceau, et cou-
 vrez le vaisseau, et laissez refroidir: cette tisane est
 rafraichissante et humectante: ceux qui sont chauffé
 au dedans en peuvent boire à leurs repas: comme aussi
 ceux qui sont travaillé de la fièvre.

Syrop de fleurs de soufre.

prenez demi ar deau de vie, du sucre en poudre une demi
 livre, fleurs soufre une once: mettez le tout dans une
 terrine, et y mettez le feu avec une allumette, et rému-
 rez l'eau, le sucre et le soufre avec une cuilliere d'argent
 que vous ferez tenir au bout d'un bâton de peul de vous
 bruler, jus qu'à ce que l'eau de vie ne flambe plus
 filtrée ce syrop, et le mettez dans une fiole. il en faut
 prendre une cuilliere soir et matin: il est bon pour le
 pœumon, pour les maux de gorge et toux inveteré.
 son usage n'est point nuisible à quelque maladie
 que ce soit

Les J'ai vû de Malingenne.
pour peu qu'on se souviene d'une
petite piece de poésie qui a courut, il y
a environ 60 ans a paris, et qui finissait,
après plusieurs J'ai vû, répéter de suite
toutes ses choses et je n'ai pas 20 ans.

informé par sa réputation, je fis un grand
chemin et montait au faite du mont Sacré, où
il faisait sa demeure; je trouvat ce vieillard
assis sous un rocher, exposé au soleil: après
nous être réciproquement saluez, il m'engagea
à m'asseoir près de lui; ce que je fis, je lui de-
mandai pourquoi il avoit choisi un pareil gen-
re de vie, et de quelle manière il pouvoit habiter
ces roches; où manquoient toutes les choses né-
cessaires aux usages humains?

Ce saint homme me répondit de la sorte: J'ai
y'eue autres fois dans les villes, quand je croyois
qu'il n'y avoit autre chose a désiré que les
richesses et les comoditez de la vie présente: je
suis l'exemple et l'erreur du vulgaire; je me
plaisoit à la campagne des hommes et je me

Courais avec précipitation à leurs plaisirs
 vains et déréglés. J'étais trompé sans cesse
 par les apparences d'un bien séducteurs et qui
 n'avait que des illusions; mais quand, par le
 secours de l'âge, j'eus acquis une prudence plus
 consommée, je fis une plus sérieuse étude des
 mœurs et des actions des hommes; alors la
 Divinité permit que je fusse capable d'approfondir
 leurs façons de vivre, avec les secours d'un exa-
 men plus sensé.

Je découvris bientôt qu'il n'y avait cheueux que
 honte et scélératesse, couvertes d'un vain nom
 de vertus. Je vis les innocents exposés au supplice,
 et les coupables marcher tête levée avec impunité,
 Je vis, ce qu'on appelle vertu, confondu avec le vice,
 et le vice honorer des noms de la vertu, Je vis le
 pauvre opprimé, et la faveur l'emporter sur
 le mérite; Je vis rendre la justice, la bonne foi
 cesser d'exister, et la pudeur céder la place à l'effron-
 terie; Je vis les beaux arts employer au maintien de
 la fraude; Je vis des brigands tenir des logements
 et des hôtelleries publiques, afin d'être plus en état
 de voler et d'égorger les étrangers endormis.
 Je contempiais mille gens, qui n'avaient d'autre
 talents que le larcin et la fraude, et dont les paroles

et les actions honteuses les rendoient di-
gne du dernier Suplice; J'ai yû Craindre
et louer de pareilles gens, J'ai yû revêtir
d'honneurs et de dignitez des hommes, qui
n'en méritaient pas le nom et dont la Con-
duite deshonorait l'humanité, J'ai yû la
religion souillée par l'avarice: J'ai yû des
prêtres n'avoit d'autre occupation que celle
de satisfaire leurs luxure et leurs appetits
déréglez, dont l'application entière enfin
était d'acquiescer des richesses, par les apparences
d'une piété simulée, d'épuiser avec adresse les
trésors du peuple hébété.

J'ai yû ces mêmes s'arroger avec effronterie
l'autorité d'ouyrir les Cieux, de fermer les
enfers, d'envoyer, selon leur volonté, les âmes
d'un Costé ou de l'autre, et prêcher avec une os-
tentation impie l'efficacité de leurs prieres sur
les Dieux, dont ils se disaient des posés à leur volonté.
Voilà quels sont les motifs, et les Sujets de ma retraite
qui m'ont fait quitter le séjour des villes. J'ai trouvé
plus de sûreté au milieu de ces déserts, et j'ai formé
le dessin de passer le reste de mes jours sur cette mon-
tagne, où est la Chapelle de St Sylvestre, où sont retracés
les glorieux monument de la penitence de ce grand homme.

le Blanc de baleine, est une matière grasse
blanche et cireuse qu'on trouve dans la tête d'un
poisson qu'on nomme souffleur. quand on a séparé
cette matière, on la fait fondre, et on la moule
en pains de sucre, on réitère plus fois cette opération
jusqu'à ce que le blanc de baleine, ait acquis une couleur
s'albâtre; alors on la coupe en écuelles, et c'est qu'on nous
l'apporte. le blanc de baleine est adoussissant, et anodin.
il calme toux, adoucit les acrités de la poitrine, deterge
et consolide les ulcères de cette capacité. C'est un excellent
remède dans les pleuresies, les péripleumonies, dans les
maladies inflammatoires de la poitrine, l'asthme sec
et humide, les Catarrhes suffoquans; on le donne avec
sucrés pour calmer les tranchées, et les épreintes (qui dit
ténésie qui a rapport au rectum.) qui accompagne les
Dysenteries longues et opiniâtres: il produit un bon effet
dans les Coliques néphrétique, les ardeurs d'urine, et
généralement dans les cas où les adoussants sont indiqués.
la dose du blanc de baleine, est de puis dix grains jus-
qu'à un ou deux scrupules. on le prend ordinairement
dans l'huile d'amande douce, un jaune d'œuf, ou bouilli.
Bagliyi fait mention d'une espèce d'asthme humoral,
dont le principe est dans l'estomac, et dépend des ma-
tières vis queus, crues et indigestes dont ce viscère est
rempli. ce medecin faisait prendre tous les matins
aux asthmatiques de cette classe, des pillules, mais

il donnait la préférence au blanc de baleine qu'il dit
de faire dissoudre dans un bouillon très chaud avec quel-
que grain de benjoin

Efficacité de la graine de moutarde blanche regle préliminaire.

Les malades qui, sans renoncer à leurs commodités, voudroient
faire un essai avec quelque espoir raisonnable de succès,
doivent observer la règle suivante: ceux qui ont l'habitude
de prendre des remèdes forts, tel que le mercure sous forme
de pillules, le Calomel, et en général des purgatifs violents,
ne doivent pas en discontinuer subitement l'usage, ils
doivent, au contraire, le continuer, pendant la cure de la
moutarde blanche, à certains intervalles, surtout dans
les commencements, et ceux dont les maux, faute d'avoir été
traités à temps, sont arrivés au point de ne pas céder de
suite aux effets de la graine de moutarde, devront d'abord,
avant de commencer le traitement, dégager les premières
voies par des remèdes purgatifs convenable, enfin tout
les malades, sans exceptions; pendant l'usage de la graine
devront dans tous les cas et dans toutes les circonstances,
avoir une attention particulière pour maintenir les
intestins en ordre; de manière à avoir chaque jour
une ou deux selles convenable et non au delà,
soulagement dans lequel consiste le principal avantage
de ce remède.

Comment on doit prendre la graine.

il faut avaler la graine entière sans être moulu ni
mâché, soit seul, soit avec un peu d'eau ou tout
autre liquide chaud ou froid. pour les enfants

on peut ceux qui ont de la peine à avaler, chaque
Dose doit ramollir pendant une ou deux minutes
dans de l'eau bouillante, et ensuite administrée
sans de la Crème d'orge ou d'avoine, ou tout autre
liquide qui qu'on auquel on a jointe au besoin un peu
de sucre pour le rendre plus agréable au goût.

La graine ne se digère, elle passe entière dans le Corps
et n'aquiert que peu ou point de volume; il y a donc
lieu de croire qu'elle agit en partie par son action
mécanique; et en partie par les propriétés excitantes
de la mucosité qui en sort continuellement durant
son passage dans le Canal Digestif.

Nombre de Doses, quand et combien il faut en prendre
Chaque fois.

L'expérience ayant clairement démontré que la manière
la plus efficace d'employer la graine, est de l'adminis-
trée par degrés, on conseillera expressément au malade
de n'en prendre au commencement qu'une dose par
jour; C'est à dire plein une Cuiller à Café, qui contient
le tiers ou le quart d'un Liot le Com ou 8 m. D'une once
il la prendra environ une heure avant la dîner. Si le
malade est d'un tempérament fiévreux et irritable, ou
si les intestins se trouvez dans un état d'irritation par
atonie, il la prendra avant de se mettre à table. il
faudra également, dans leur usage, ne procéder que
peu à peu au nombre des Doses, à leur grandeur, et
au tems où il faut les prendre, comme on l'a indi-
qué à la fin de cet article, ce qui en général, peut
exiger deux ou trois semaines quoique, dans plusieurs
Cas, il faille un plus long tems. On aura soin, en

En même temps, de se procurer chaque jour une selle
convenable, par le moyen d'un purgatif doux indiqué
ci dessus si cela est nécessaire. La graine regardant
les organes de la digestion et de la cyclification leurs
^{aux} efforts naturels, elle devrait, comme tous les remèdes
de cette nature, être prise en doses séparées, et en
général trois fois par jour; et comme elle produit ainsi
que les autres médicaments, au plus grand effet lorsque
l'estomac est vide, on prendra la première dose une
heure avant le déjeuner, la seconde, une heure avant
le dîner, et la troisième avant de se coucher, ou une
heure plus tôt, cependant si, en prenant la graine de
cette manière, on éprouvait quelque malaise, soit dans
l'estomac, soit dans les premières voies, on peut la
prendre au commencement du repas, ou même une heure
après. Cette graine n'étant pas employée pour nettoyer
les intestins, mais seulement pour procurer chaque jour
une ou deux selles et non plus, on observera scrupuleuse-
ment à cet effet la dose suivante: la moitié d'une cuiller
ordinaire ou un demi loth, suffit ordinairement pour
chaque dose. mais si cette dose attaque trop fortement
les intestins, il faudrait la diminuer successivement,
au contraire, dans le cas où elle n'opérerait pas suffisamment,
on peut en toute sûreté porter la dose jus qu'à une cuiller
ordinaire ou un loth, dose qu'il ne faut jamais dépasser.

Combien de temps il faut prendre la graine.
Le temps nécessaire, pour obtenir les effets bienfaisants
de la graine dépend de la force naturelle et de l'état
du malade; en général, l'usage journalier pendant
deux ou trois mois, d'après les règles indiquées ci dessus,
opère la guérison ou du moins un soulagement

notable. pour l'encourager à la persévérance, le malade doit penser qu'une incommodité qu'on néglige de combattre et qui ne fait d'abord que gêner les fonctions des organes, finit par devenir une maladie par suite de cette négligence. la possibilité d'un cas semblable, doit le fortifier dans sa résolution et lui faire mépriser quelques légères indisposition qui peuvent survenir en commençant l'usage de la graine, telles que de légères nausées ou quelque irritation; ou bien encore une rechute accidentelle qui peut avoir lieu pendant la cure; ou enfin un plus long usage du remède, qui serait nécessaire pour en éprouver les effets bienfaisants.

infirmitté où il convient d'employer la graine.

il est généralement reconnu que la plus grande partie des maux aux quels nous sommes exposés de ce que l'estomac, les intestins, la foi, et les autres organes qui servent à la digestion et à la chy lification, se remplissent par leur importantes fonction, et comme la graine de prise considérablement, rappelle les organes à l'accomplissement de ces mêmes fonction, on peut recommander ce remède pour toutes ces sortes d'incommodité. il faut cependant observer que comme la graine ne peut point remettre une jambe cassé, elle ne peut non plus guérir les maux dans les quel il y a lésion organique des parties affectés, et quel n'est inadmissible dans le cas d'un dérangement des fonctions, sans lésion organique que lors que l'organe affecté se trouve dans un état prononcé d'inflammation dans le premier de ses deux cas il n'y a point de remède et dans le second il faut au moins dès la principe avoir recours à des moyen plus efficace. pour l'instaurer

tion de ceux qui n'ont pas fait cette distinction, j'ai ajoutée
à la fin de ses observations une énumération détaillée des maux
qui procèdent le plus communément du dérangement des
fonctions de ces organes lors qu'il ny a pas de lésion lo-
cal ou d'une inflammation prononcée et qui généralement
peuvent être guérie ou du moins considérablement dimi-
nuées par un usage raisonnable de la graine. L'étonnement
que le lecteur non instruit doit naturellement éprouver en
lisant ces remarques cessera bientôt, quand il réfléchira
que tous ces maux quoiqu'un nombre en apparence très
opposée entre eux procèdent pour la plus part d'une
même cause et doivent par conséquent être soumis à l'action
d'un même remède.

Dans le cas où la dose la plus forte ne produirait pas
l'effet de sécs, il ne faudrait pas pour cela l'augmenter;
mais il faut recourir à un remède dont l'effet soit
prompt, les personnes qui ne sont point sujette aux
rheumoides pourront employer le sel d'epsom,
l'huile de castor, la poudre Seidlitz, qui est un remède
efficace et très agréable en place de la première ou de
la 3^eme dose le matin ou le soir. Les personnes qui sont
sujette aux rheumoides, pourront prendre une mixture
composée d'une cuillerée à café de fleurs de soufre,
et au tant de crème de tartre dans un peu d'eau

part
may
at
: lo
ant
deur
nera
con
liche
tes
u
alt

fol
ignat
dit
to ay
ny
re reu
re re
re que
micit
cepre
dean

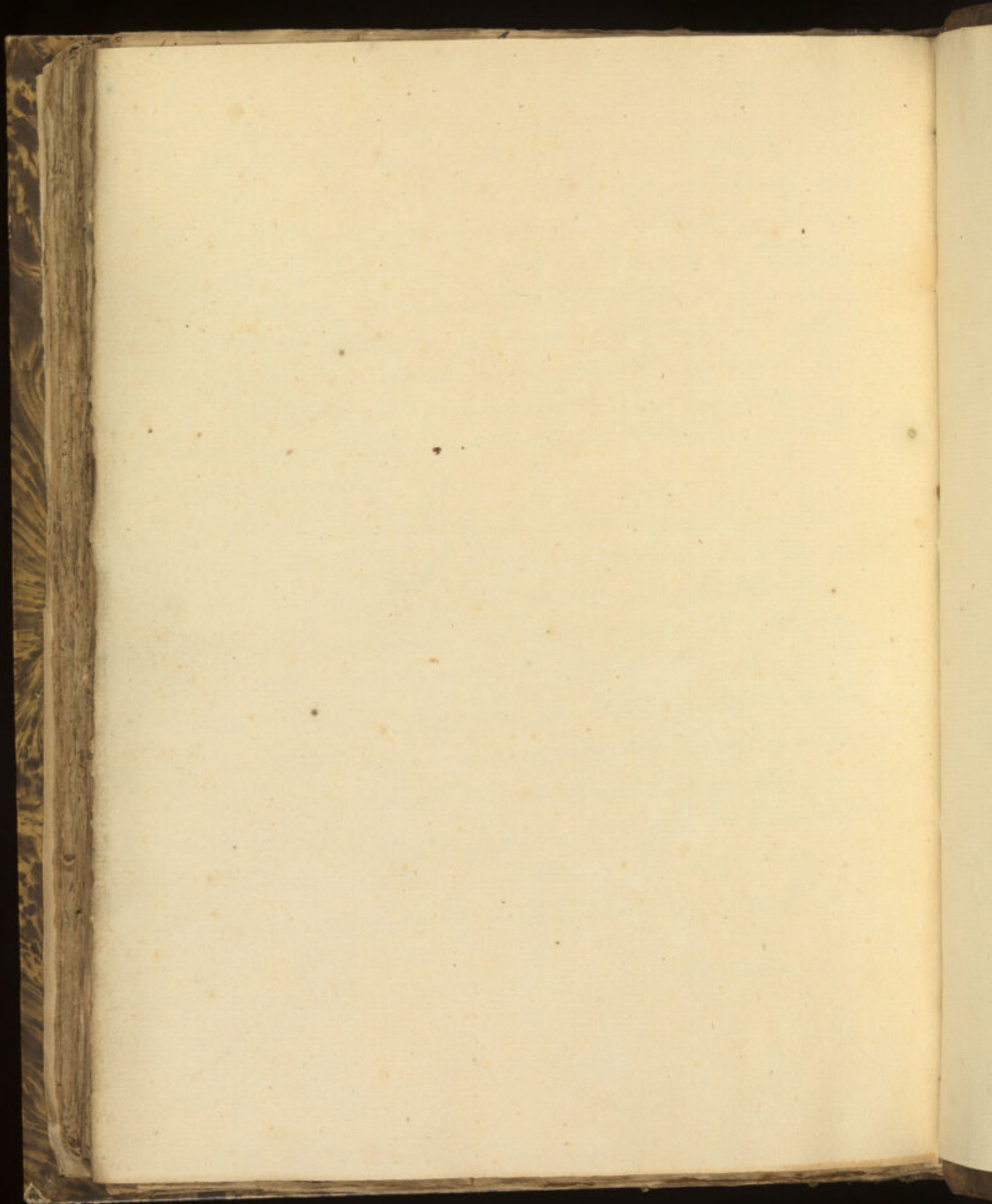

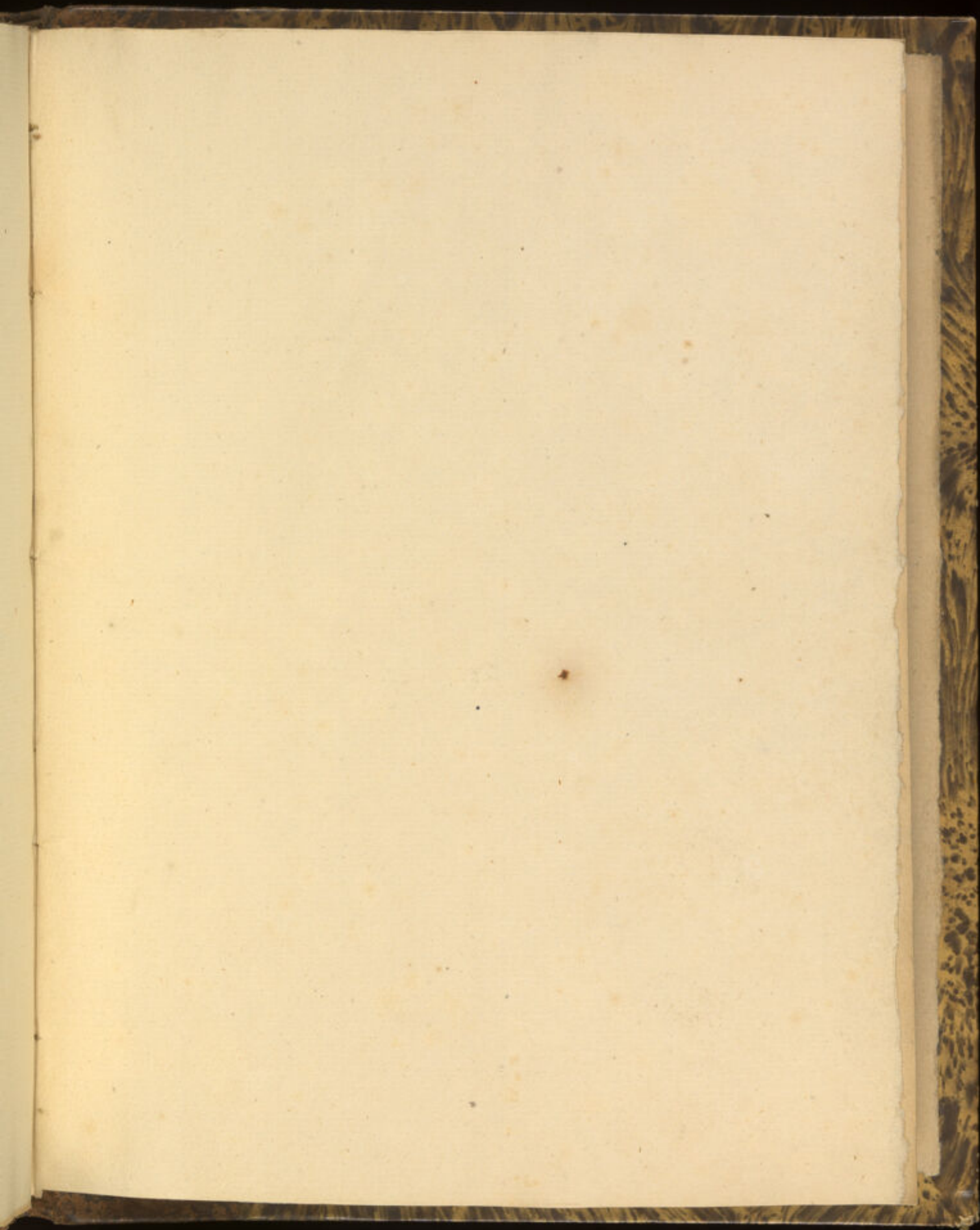

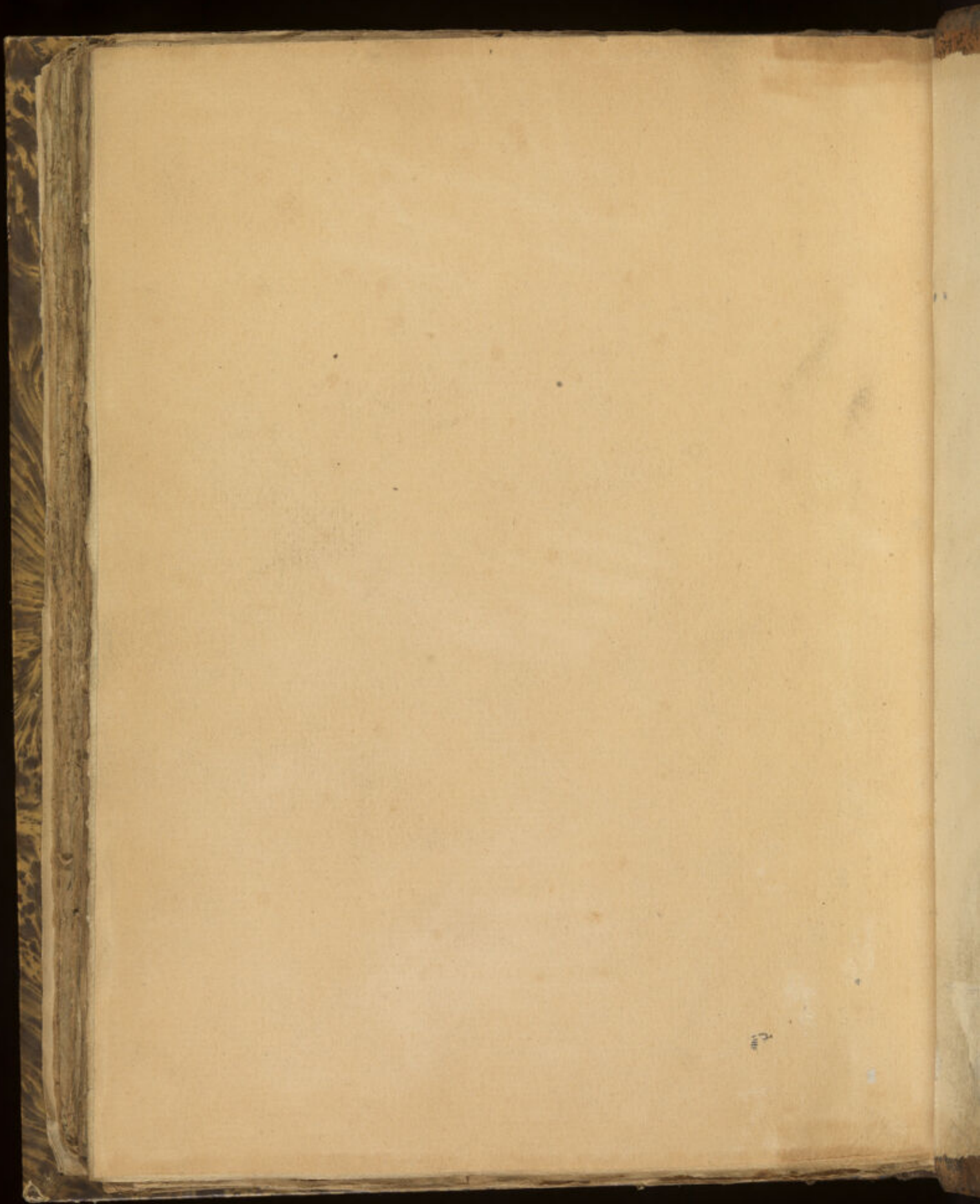

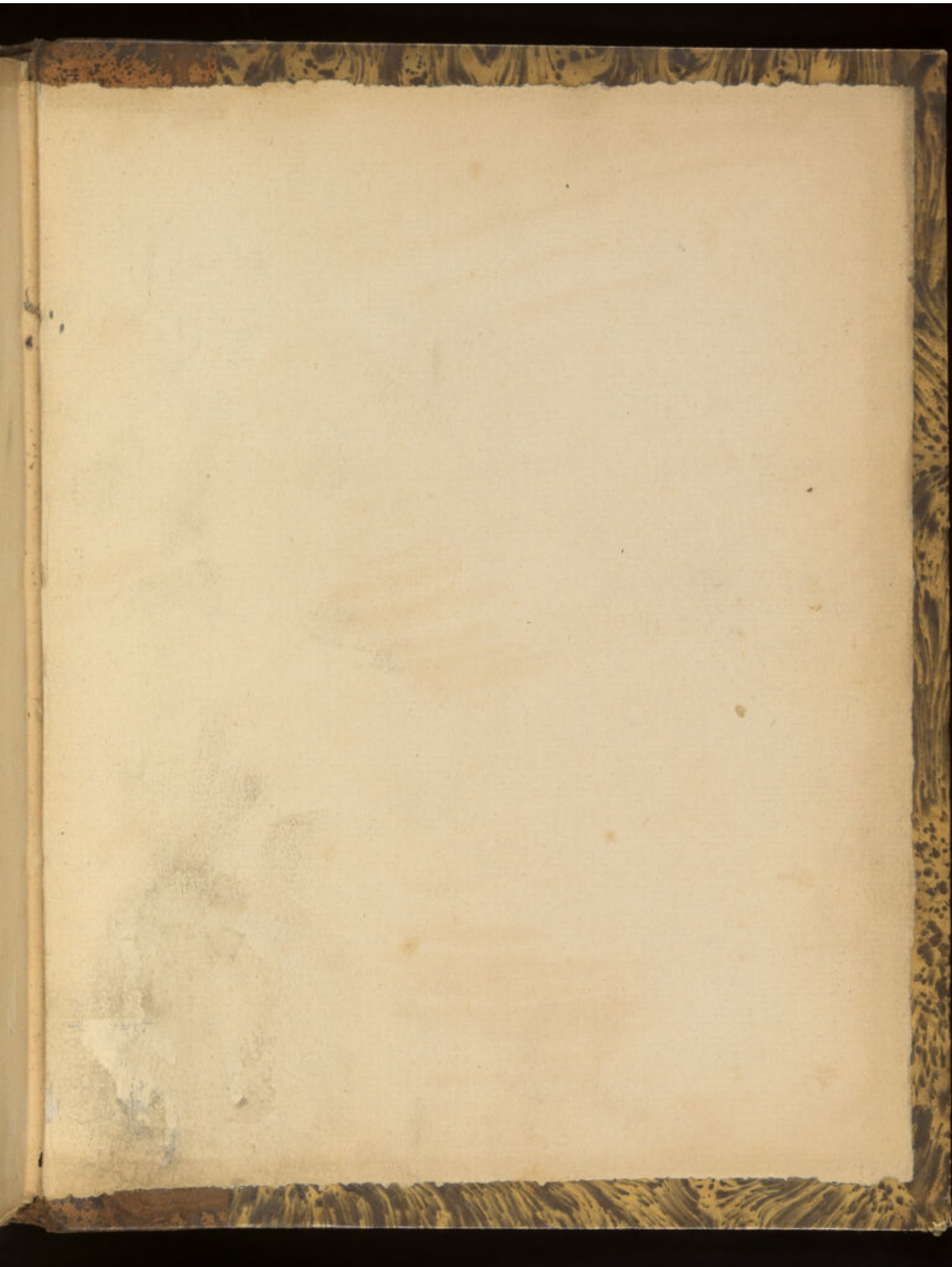





ŒUVRES

CABALISTIQUES

69667







MANUSCRIT CABALISTIQUE, de physiognomonie, 69667
cniromancie et astrologie. (1773).- Petit 3056
in-4 de 208 pp. demi-bas. marbr., dos orné,
(Rel. mod. genre ancien)

Manuscrit du XVIIIe siècle (daté 1773 au v° du titre), d'une bonne écriture, avec quelques figures, tableaux et pentacles.- C'est un recueil très varié qui paraît avoir servi d'aide mémoire à un praticien expert.- On y remarque entre autres: un "alphabet hébreu céleste" (à la lère page); un "alphabet numérique et cabalistique découvert par M. Hister, élève et ami de l'auteur"; une "étude sur les 72 génies avec un tableau indiquant les éléments sur lesquels ils règnent", etc.- Enfin on y trouve aussi un certain nombre de recettes médicales dont la dernière insiste longuement sur l'efficacité de la graine de moutarde.-

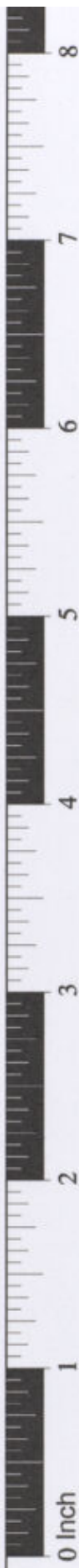

Wellcome Collection

