

Commonplace book, containing extracts and notes from medical treatises

Contributors

Scandolisti, Giovanni Antonio

Publication/Creation

c. 1500

Persistent URL

<https://wellcomecollection.org/works/dvter6n9>

License and attribution

This work has been identified as being free of known restrictions under copyright law, including all related and neighbouring rights and is being made available under the Creative Commons, Public Domain Mark.

You can copy, modify, distribute and perform the work, even for commercial purposes, without asking permission.



Wellcome Collection
183 Euston Road
London NW1 2BE UK
T +44 (0)20 7611 8722
E library@wellcomecollection.org
<https://wellcomecollection.org>

56392

2114
MS. No. 730.



ACCESSION NUMBER

56392

PRESS MARK

2114

⊕

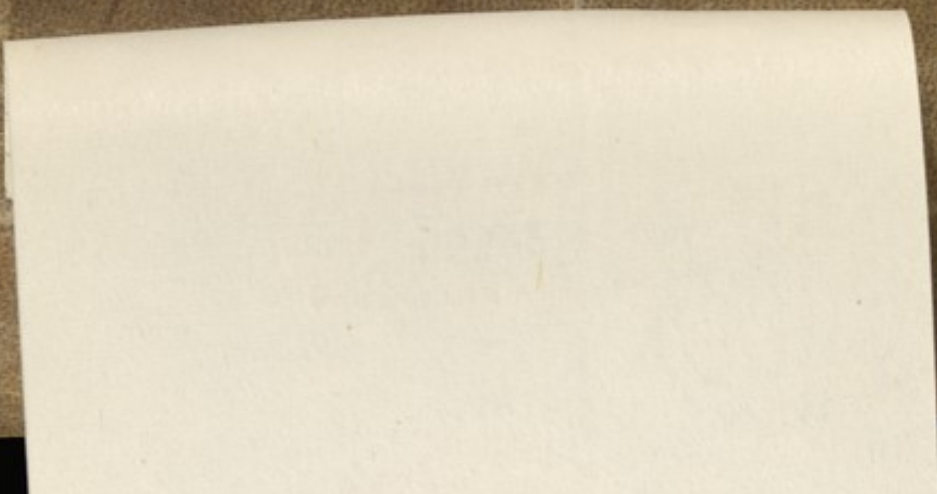

56392

a 28842

+



the libris est in

achel rora acya
 diabul 7 bitur ouu met
 solidi vignoz gup pagari
 vank dunt det 29 mome

males et peccatoribus
multis cordibus deservunt
an genio p familia sig.



e quale sono da decorare
nesso da le tue prege
Questa isidrupia

Questa isidrupia

In introductio. M^o p^o m^o m^o
 3^{na} pura durat 12 h^o b
 Flatia durat 15 h^o et b. ita f^o p^o
 Quarta durat 24 h^o.
 Continua no no repet durat
 Sed continua q^{da} a sang^o i venis
 putrefacto ut no putrefacto et q^{da}
 ab alijs h^oribz. A sang^o uocatur q^{da}
 p^oportionalis q^{da} p^oportione et q^{da} m^o
 suat ex p^opro causone q^{da} uocatur
 uolua.

In Rosa anglicana ad cap. 2. Causon e t^o p^o f.
 Colerica sanguinea et de flate falso.
 Colerica e uera si sit de tota rubra s^z si
 sit de tota euiginosa no e pura et mortalis
 Sanguinea e min^o pura q^z colica et e dup^o f.
 causon sinochides et sinocha ut sinocha
 Causonides a flate falso e min^o pura sanguinea
 pura colica purissima



oreste Gal^o 7. ter^{ce}
et 3^o affor co^{to} 11.

et firmate pho i pho phy^z Ab uniuersalibz ad singularia in
doctrina passus existat. Iq^o p^o ad grida 2^o ad sp[eci]a
nico q^o q^o i cura putrida^z in scriptura consideranda h^o po
nentur lenitio. 2^o uicine puocatio. 3^o portio aptio 4^{to}
an floua sit necessaria. q^o an uou^o sit oportuna. b. i
exhibita aq^o fua 7^o de balneo.

Dico q^o q^o i cura putrida^z necessaria e uentris lenitio
et h^o fit p^o ch. ut portiones.

Dico 2^o q^o medicus debet h^ore itentia^z ad puocatio^z urie
cu^o syl^o et apozimantibz aptius.

3^o no^o fieri debet portio^z aptio^z ut uapores i m[em]bris
existentes exallare possint. s. cu^o facationibz et unio^z
cu^o oleo camamellino ut cu^o spongia i fusa i deo^z
an. odina. A

4^{to} aspice debet utru^o floua sit oportuna

q^o h^oud^o e respectus ad nouu^o considerando si sit necessa-
rius 2^o cas^o positos 13 3^o

6 tu h^oes considerate an exhibitio aq^o fa^o sit necessaria
7. dico de balneo si inueniat ex fa^o aq^o ut ca^o.

Differentie febriu q̄ q̄de mag^o p̄pe st̄ et p̄na
^{q̄ cōtinuat} palissime s̄z s̄baz eaz. ^{q̄ p̄cipue} Alie uō s̄z aliq̄ accēuz st̄
 Et nimirū ypoct̄ optime faciente hāc d̄uisione
 ut d̄zaz. s̄p̄ s̄bz febriū accidentalū i. 7. epi
 hnt̄ aut̄ fezes ita febres hec q̄de st̄ mordaces
^{i. i. i. remissi caloris} ^{s̄. ad tactū}
 manu q̄daz aut̄ mites alie uō nō mordaces
 alie uō acute quedam uō ^{s̄. i. e. i. p̄cipue} hūde. alie uero zu-
 bicyunde. Alie uō p̄uūde alie uō lūde et alia
 talia. Hā s̄ba q̄daz febriū ignē e caloris
 q̄ e p̄t̄ n̄az. D̄zie uō caloris st̄ et hec
 q̄ ad mag^o et minus i qua e hoc p̄ter n̄az
 catz. et q̄ suētū e a medicis nōiare i tali

2^m q̄nē d̄ze magnā et p̄uā febte
 2. Que uō st̄ a m̄ā i qua e h̄ p̄t̄ n̄az catz mag^o
 p̄pe ei' q̄ p̄t̄ n̄az caloris st̄ d̄ze q̄ sunt t̄p̄hicit̄
 Et ibi ponit̄ exp^m de lebetes et folle et quo fit
 fe. effūma ethica et p̄uūda.

3^m 3. Manifestū e qm̄ pestilentiosi aeris constitutio
 attrahit febte neq̄z h̄ ignozant q̄ p̄cipant̄ i reflectis
 sic d̄m̄ qm̄ ḡnsari cū h̄is q̄ pestilentia patūt̄ salap̄ e
 dicimur. n. p̄icutū e sicut a scabie aliq̄ ul' obta-
 lamma salap̄ uō e et cū h̄is q̄ a p̄n̄si possident̄ remo-
 uent̄ d̄m̄ et utz q̄q̄z p̄uūdū ^{s̄. q̄ p̄cipue} p̄p̄izist̄ ut et demos
 ut et demos i q̄bz iacet̄ fetidū ^{sup. mali e manara} ep̄ist̄. Hōrū e experientia

¶ 4. [¶] Suppositivaz qd corp st' calz fu' siccu' et h'm' d'ca
eē esse cor' et fieri p'm' e' g'ndines i' dist'asie
i' dist'epantia hoz, quaz una eē et febre cū i' cor'
caloz qd factus fuerit i' nāz. ^{an nonit} Mutipant ^{an nonit}
sistentiaz immūsiq' febriu' cause evidentes oibz
cognite quas p'p' an dixim' et qbz episcus qdem
medicus ob obs'uatione qd' et ad cura' lucrat
loris nō ad nāz ipaz rei p'ueniens demonstrat

¶ 5. cibaria qd' dico multa et q' nā st' talia sicut
cepe alia nasturza porros caules et basilicu'
et urticas et q'qz alia sicut erucas
apud nos dictas. Cū i' repletum fuerit
qd' corpus talibz oppellatio nō nulla s'm
nullū viscer' anal' qd' sanū ē s' breuem et
fallacē sanitatē h't. Cū aut' obstructū fuerit
ex'iore sine aut' oppellatū fuerit de curisibz
q' st' i' p'fundo. In oppellatioibz nō post pauca

¶ 6. sequitur gonus febrū. In sequen' tractatu' de fe' p'ntu' d'ca
¶ 7. q' i' mirabile ē. Citissime n' putrescūt oia q'qz
st' ca. et hui' m'ta s' hūiditate s'm calz regiaz
nisi potant trāspirantē sit et refrigeratione
¶ 8. Heqz i' mirabile ē cū plectoral' seqt' febres
et n. oppellationes multe.

¶ 9. In eo nō qd' hū q' i' cor' hūores ex mala dicta apti ad
putredine hūc' p'ntentis fit fe'. Fortassis aut' et s'm
stimulate ex ethiopia influxerit qdā putreda

Instrumenta apta huiusmodi cor^{di} ledi. Oz. n. mem
nisse huius semper iⁿ toto simone q^o nulla cas
sine patientis aptitudine ageⁿta nata e.
aut ^{si si ha no cer} utiq^{ue} iniuri q^o sole extimo morarent
fobricitarent et q^o ampl^{ius} monezent aut uniu
biberit aut iⁿascerent aut testarent. si sic feb^{re} u^{el}

Quocirca uo sine insufficiantibz st^{at} et puza hoc neq^{ue} pati

hij

illa uo p^{er} pati ut facti^o ten^{er} fiat iⁿ eo q^o s^{ed} n^{on} z^{er}u^s
h^{ic} s^{ed} iⁿ uno q^o d^{icitur} est q^o u^{er}u^m t^u est iⁿ o^mnⁱ q^o n^{on} est

7.

oportet. n^{on} unaq^{ue} cau^{er}e | q^o max^{ime} uirtute egrotaz
aptu^m natu^m est corp^{or} demerit^o sup^{er} iⁿuestigare q^o ordant^{ur}
et obmantes est disponer^e corp^{or} b^{on} sentire. q^o iⁿ
q^o ordantibz p^{ro}pta est lesio est

8.

1. q^o reprehendit dicentes ad febres est putridas. Et
dix^{it} q^o Achmann^{us} phy^{sic} et alij hui^{us} art^{is} de uet^{er}o dogmate a^{nt}
fe^{bris} iⁿ h^{is} q^o putredine dicent^{ur} fieri. In q^o et ego p^{ro}tem cu^m eu^{er}
q^o ordoz. Ver^o t^u unu^m q^o d^{icitur} de ach^{manno} eff^{er}u^{er}at^{ur} no^uitat^{is} noⁿ n^{on}
n^{on} u^{er}u^m putredine seq^u h^{is} q^o. ^{exap^{er}ia} ^{si u^{er}u^m est}

9.

putredo aut h^{is} q^o iⁿ uasibz sita est ei q^o est s^{ed} flux^{us} et
ipost^{er}a et alia^m pustulab^{us}. Duante uo n^{on} n^{on} optima fit pur
usu q^o d^{icitur} albu^m et g^{el}u^m et minime fetidu^m. Quot aut^{em} iⁿ
ipostematibz putridis st^{at} die tota iⁿ fe^{bris} a putredine

hij

accensib^{us} st^{at} spes eoz q^o iⁿ uasibz fundat^{ur} iⁿ fune. H^{ic} optima
urina est q^o digoz p^{ro}ficat^{ur} alba lene et ca^{le}ta^m et minime fetida

10.

1. q^o pot^{est} q^o d^{icitur} diaz iⁿ eff^{er}u^{er}ata et putrida et s^{ed} ponit^{ur} iⁿ fe
putrida supra a ca^us^{is} p^{ro}ba uo q^o d^{icitur} nulla p^{ro}bat^{ur} iⁿ uel

causa antecedunt febres has. ^{putredinis} tunc et alia.
quod febrium hoc existit. i. fieri a causa putredinis. pro qua
affine ^{in putredine} peccat dicitur causa existit ut existit. **De Ethice**

non est sine his quae ante ab initio inveniunt. sed transiunt
ex his quae sunt ex putredine. Et in magis quae in corpore
et manifesta effundit quodammodo in se ipsa constituit esse

Magis non est digna cognitio earum quae ex putredine
februm est caloris ^{in forma} qualitas multum. huiusmodi autem non
moderatum non sicut quae in effundit sic dicitur est a doctoribus
an nos medicis mordax. In fine pulsi sunt
et uelox. Status non magis simul et uelox

Primum non magis calidum febrium est quae ex putredine urinae
indigestio. Sed et obtusa et occulta dicitur propter calorem
est febrium quae sunt in humores. In indigesta urina neque
obtusa et occulta dicitur in effundit non ethice apper

Magis non est tunc digna cognitio dicitur in
magis urinae magis apper. In his febribus exceptis
effundit de quibus supra dicitur. In effundit dicitur in urina statim apper
et exceptis febribus putredinis quae sequuntur post effundit

Durus pulsi non est neque propter neque in humores aliam quae
februm non effundit neque earum quae in humores neque ethice
existit ut durus pulsi quae multum quae ethice
Est autem quae et tunc alios duobus quibus durus pulsi
sunt aliquid in humore effundit ex putredine. In putredine
dicitur tunc non patitur. et tunc non longum ut propter fluxum
Et utitur dicitur durus facit pulsi propter deficit
quae admodum ethice.

12. q' pot' p' diones fe' ethice p' suas spe
 Sicut ig' ethice uocare fe' h'm duplice mo'z. ut icouenit
 ut ibe q'ndo. i. causonibz q' q' mltz. i. mltocet fit i. cause
 ut p'longatis. Ethice q' q' du' e' spe' ut mo' d' r'm'm
 13. i. q' pot' p' p' sig' fe' ethice. fe' q' ethica q' q' d' r'm'm
 rasmo. i. tabi patissima e' d' p'missima cognosca. Ha
 q' q' med' tangit pul' et calou' oculos grauos i. m
 deate p'idezabit p' d' r'm'm d' r'm'm d' r'm'm
 i. q'z inate p' palpebre appazent immicre et lipitidines
 sicut p' huc uelate. Et ton facci ym'g' i. m' d' r'm'm
 aziditas. Cuius dura palpebre cu' difficultate ellicunt
 clauduntqz oculi sicut dormi'nt. Et si de mudis eob
 no' uidebit tibi p'z uentre n' i. restanoz et n'z m' s' e' p' r' e' z
 uatu e' et si ellicant p' d' r'm'm d' r'm'm sicut coru' aliq'
 stat p' u' s' i. m' d' r'm'm et durus e' et debilis et p' p' r' e' z
 Compta uo' alio' casu q' i. putredine h'noz d' r'm'm
 no' p' d' r'm'm u' s' i. m' p' r' e' z. Sola p' d' r'm'm no' d' r'm'm
 cogit. Supponat utiqz p' p' sola s'z p' d' r'm'm i. e' a
 costias q' n'z. feb' r'm'm p' p' q'z cu' eis p' d' r'm'm
 p' d' r'm'm e' o' d' r'm'm. Ad prima uo' et d' r'm'm
 no' Confestim e'z sup' e' b' u' p' una hora m' d' r'm'm
 laborante aliu' fe' additamentu' h'z et q' d' r'm'm
 no' oportune d' r'm'm. s'z q' o' m'z ethice fe' e' d' r'm'm
 no' p' d' r'm'm at r' d' r'm'm i. ethice marasmo. i. tab
 cu' p' m' p' u' s' i. m' d' r'm'm simul et durus sit p' r'm'm
 s'z sola q' d' r'm'm ethice fe' facile manifesta e' s' m' e'
 s' m' p' t' z ethice s' m' e' et marasmodis. i. tabida p' d' r'm'm
 Dicitu' e' aut' no' m' m' i. illo libro et q' o' z d' r'm'm
 feb' r'm'm cognosca d' r'm'm.

2. e. p. ^{1. Hater} chq' utiqz e d'us corp q' i h'noibz accendū
febrim p'ralize. In cottidianis et quartanis feb' n' non
colera n' indores n' urme n' egones n' d' amare
coty e' n' aliq' corp' tale h' testat. Et n' 3' q'ez
fe' p'p' corp'bz existit cotiaoz n' etitate corp'
It' statim. Et h'ora estua max' q' talis d'at h'oz
Ita n' i ca' et s'ic' q' ^{one} regionibz g'itutia g'imentis
nob' acut. Cottidiane n' fe' oia q' Cottidiane n'
Historia s'q'm h'noes sicut q' m'icob. Ita d'iaz
et n' corp' m'itocis et etatu et h'oz m' aut' et
obis et potibz et i m'isa m'ra s'ic' et f' q' existēna
q' p' g'ommata fe' p' a' m'cedit eas r'gor. Et q'
3' e' uelud pungentis: et p'forans sensu uelut f'ac'io
rae q' n' i q' n' e' uelud fugidant. Sinec' n' 1.
g'ime i eo q' s'btinet et g'inet uenit na
q' d'fficientia q' r'el s' coel d'ie. Cottidiana 3
et q' n' i flate q' cottidiane. In bilibz n' alterutis
r'bera q' 3. alta n' 4. Synoc' n' i g'immaz
dup' e' ipes. Vna q' ip' m' p'azopisim' e' a p'ncipio
usqz ad solutioz. Vna q' r'equoce q' i'no d'at s'ic'ae
m'it' p'icularibz p'odib. i. circuntioz p'manentes
q' synoc' r'el s' ipes d'ie t'ia q' d' e'are ab
m'it' usqz i'f'ite p'azet p'manet. Q'ueda n' auger
p'aulatim. t'erde n' alie m'p'ozat p'aulatim
Et q' n' oia p'm' q' d' hom'otenas p'fuerat. Secūdis
n' s'consuas et angustias
H' q' i' e' finali optime d'clarat. dicens Reliq' aut' e' synoc' n'
et n' hom'oten' ut d'immuebut ad aug'ent

3^o 3^o Haec rubea cota p^r sensibilia media illa
inadit cu^m rigore: et cansonibus. i. estuosa est.
Et cote uocibus et egestionibus et sudoribus. Huius
talibus febribus longitudo parox^o est egronata in ho-
m^o 12, et uocant^r ea certissime 3^o 3^o 3^o laborant
colore et hora et regione et etate et constitutione
et dieta calida et sicca assistente q^uo^m p^r h^oz
q^ue cota longiore fert parox^o 3^o 3^o aut breuior
Et mag^{is} egru fortior breuiore q^u noⁿ iberior
longiore

4^o c. Et et alia certa simplex fe^r iⁿ putredo fla-
y sensibilia corpora a via ipulsa fiens. Incipit
ab infugiditate extremor^u noⁿ a rigore s^{ed} calore
difficile aut calofactibile. grossu^m u^{er}o et lon-
gona h^{ab}et assensu^m ut ueniat ad statum.
qa h^uo^r iⁿ q^uo^m assistit fuis q^ue est et h^uo^r iⁿ q^uo^m est p^r h^o r^uo^m
noⁿ gestibil^{is}. lentior et mitis iⁿ locis s^{ed} in porrib^{us} iⁿ foramin^{ibus}
detinet. Et calid^o iⁿ 3^o multo p^rus q^uo^m generat rigore ac-
cedit clar^o ut q^uo^m iⁿ q^uo^m atissime p^rungis nulla n^o est d^uo^m
Ex^o fumosa iⁿ mibe. flatio noⁿ h^uo^res calore assimilabi-
utiq^{ue} iⁿ fuiso lignoz mudi^m accisoz s^{ed} q^uo^m etior^u
H^uo^res et longitudo parox^o p^rongat. Conm-
noⁿ ga aut^{em} a naturis et horis et regionibus et consti-
tutionibus et studiis et diete et alijs uniu^{er}sis fla-
tior Exacuit aut^{em} s^{ed} in una q^uo^m die. Et si minus

et si non existat causa fe. colica q. p. teriana
 Que non in flate e. n. expurgata potest finaliter
 in declinatione perispori. n. part. declinare qd
 velud suffumigē. hinc q. et immisio m. h. d. r. o. z.
 est i. ea et i. parox. r. e. p. e. s. t. u. o. z. e. i. m. i. s. i. o. /

Que characterizant certā 4^{ta} gen^{is}
 deficientim febrem certissima 4^{ta} aut i. solo fit
 m. h. o. z. h. u. o. z. e. f. e. r. et sic q. existente p. a. u. l. s. i. o. n. e.
 que suffumigat q. ad m. o. z. q. d. a. l. a. p. i. s. u. t. o. b. s. t. a. c. i. o. n. e.
 ut ob q. ita fa. t. et sic o. z. e. c. o. z. i. c. u. a. u. t. a. c. c. e. s. s. a. f. u. e. r. i. t.
 q. d. a. e. x. e. a. f. l. a. m. a. n. l. d. e. r. e. h. e. d. f. i. n. i. s. i. t. Et p. p. e. n. o. m. e. s.
 plures i. hoc h. u. o. z. e. s. t. m. a. g. i. s. q. i. f. l. a. t. i. o. p. p. i. n. o. e. t.
 r. i. g. o. r. i. e. q. e. i. s. m. a. g. i. s. h. i. s. q. i. g. e. n. i. u. a. s. t. o. i. t. e. r. i. g. u. a. t. i. s. t.
 p. a. r. o. x. a. u. t. i. s. t. i. f. e. l. l. o. n. g. i. t. u. d. i. n. e. t. e. p. o. z. i. s. 3. f. i. t. i. s.
 Et s. i. z. r. e. p. r. a. t. q. d. z. n. a. s. e. m. p. s. u. i. s. i. t. e. n. s. i. t. u. t. i. t. u. d. i. b. z.
 a. s. s. i. m. i. l. a. r. e. h. i. s. q. n. u. t. i. e. n. t. q. q. z. p. o. t. f. i. e. r. i. b. e. n. i. g. n. i. s.
 e. x. p. e. l. l. e. r. e. n. o. q. n. o. e. s. t. r. a. t. e.

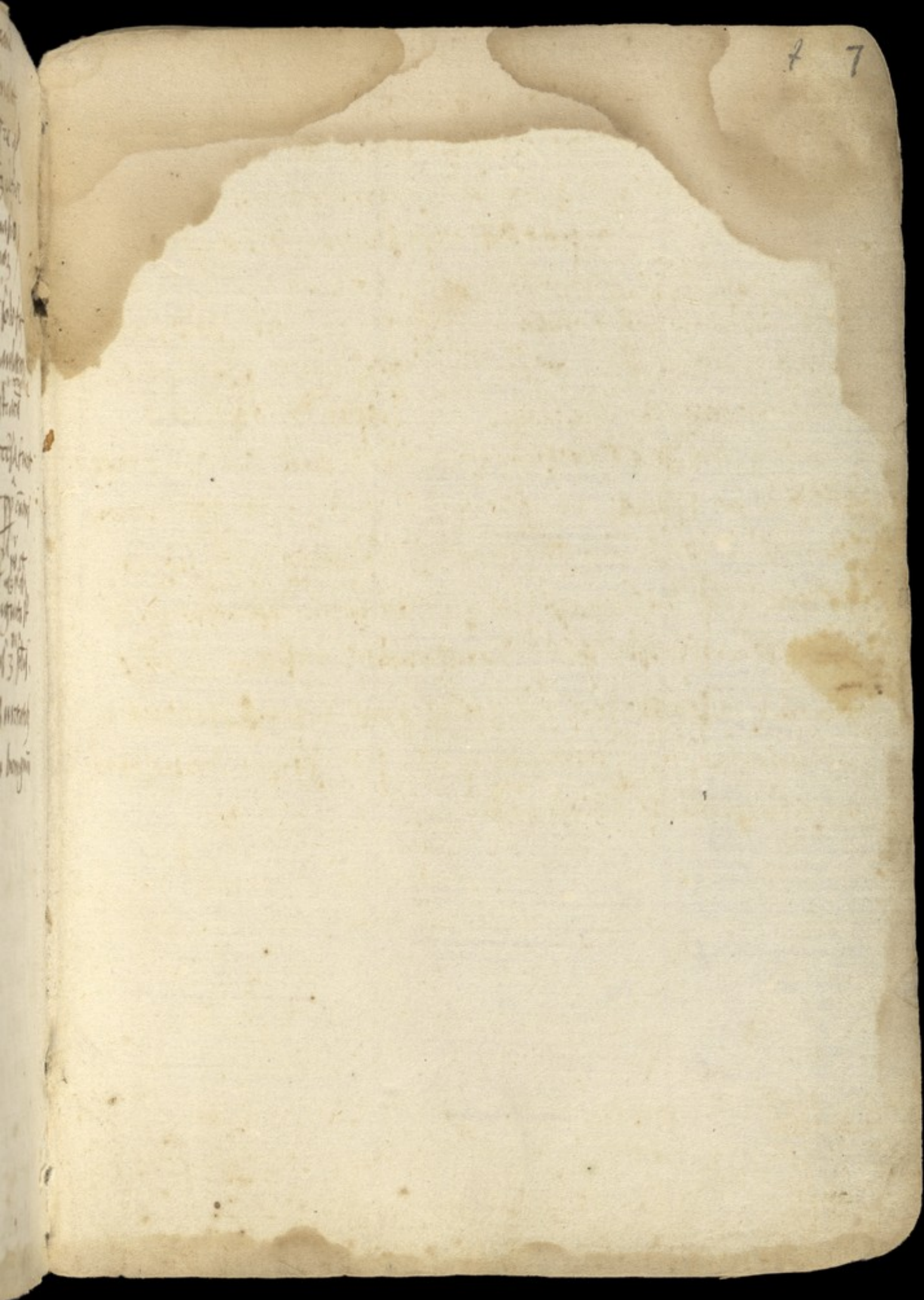

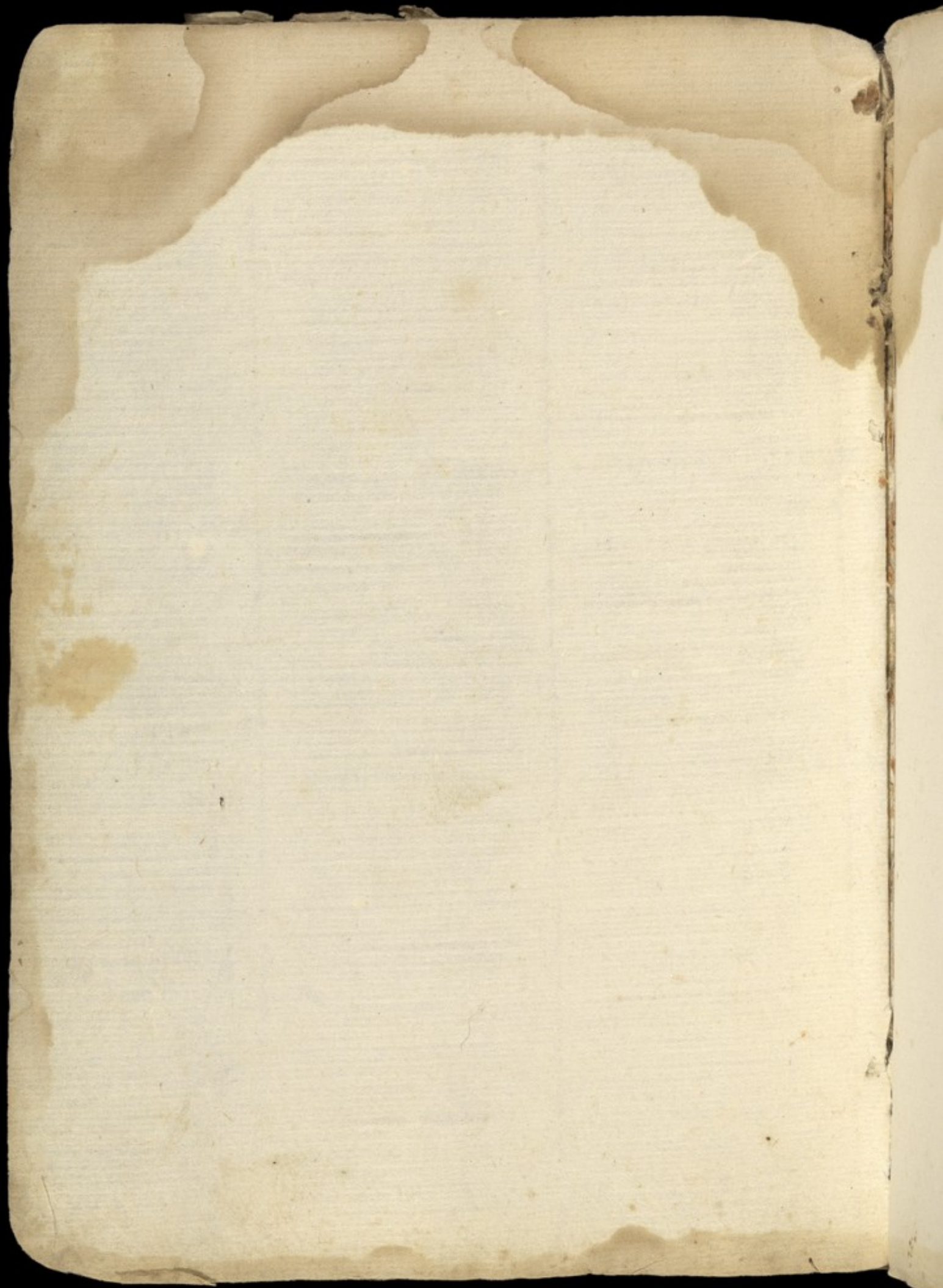

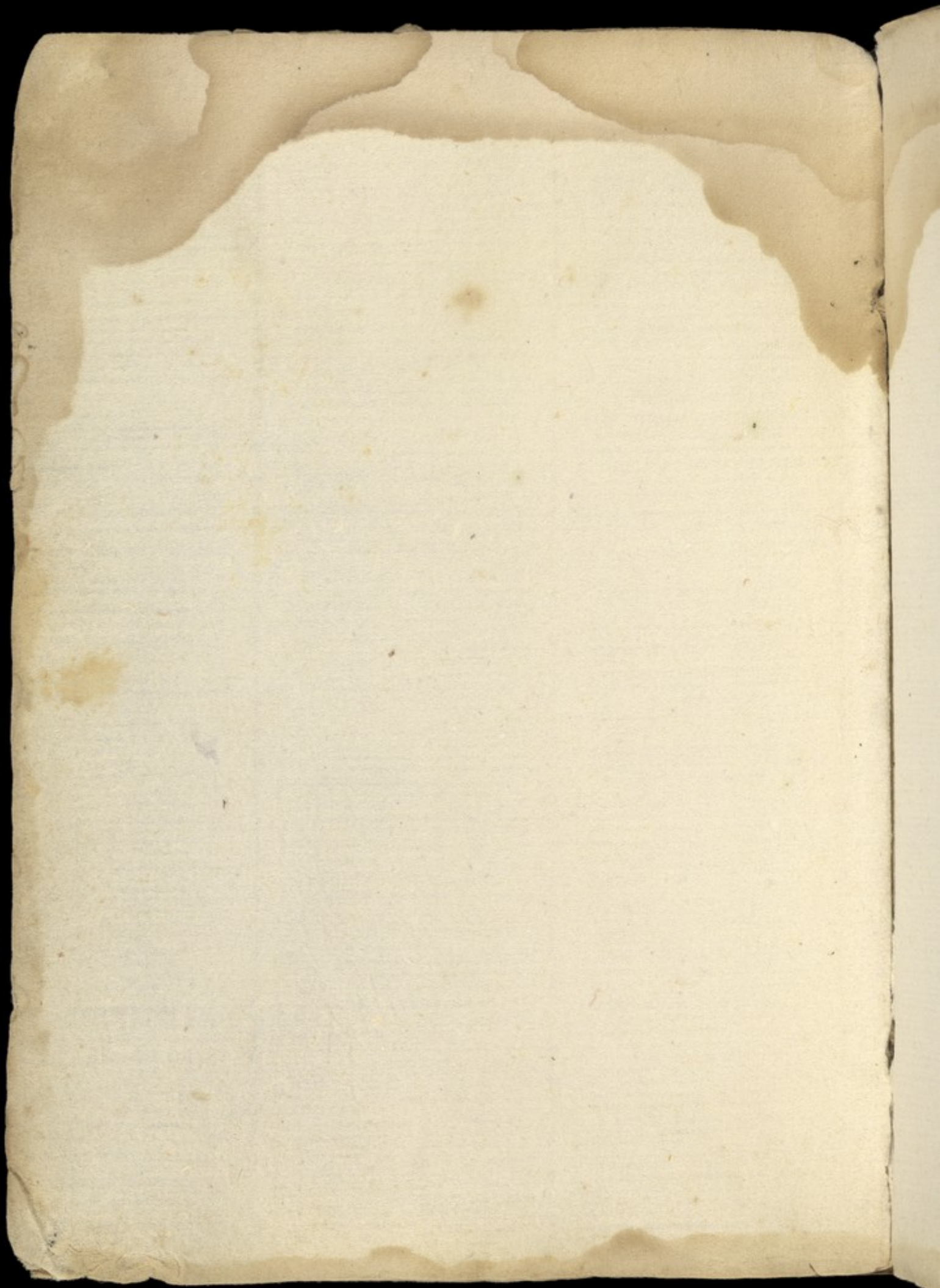

9

112

Czasis. i. complexio. i. curatio. i. bona complexio
et discretio. i. mala complexio et curatio. i.
bene complexionatus h. z. p. pandetis 63 1124

Pille de yezza puzra Gal. pille octome. ut pille de octozedus
ut pille de yezza. B. idz Et st' de saupz. Ezzapentice to
eal. de cura male goms i pelliculis ho. ja Aue^a carye
q^o T^o 2^o 3^o p^o.

de yezza magna idem unde 11. 3^o de curatioibz
pille de yezza coposita pille de sedem rebus pille de
yezza nicolai Idz et st' i amudotazio nicolai. et uocit
yezza ^{puzra} Gal.

Re de febz fz dicta auto

Dosis e quantitas diminuta ut pb aliq^a facmaa simp^l ut q^o
q^o de se e apta nata face^r opatione sufficiente et no diminuta
nz supflua. Tn no q^o i uenens no e ppa dosi qa de se
simp^l st' apti face^r opatione supflua. Gent^l ut. d. inent^l d. su
Me^a dz tepata q^o e stus^o q^o cui adducit sine calefacit sine
ifrigidet siccet aut humectet

Distepata aut cu aducit aliqua qualitate dominare i qua
dominat talis. Aut Aue^a T^o 2^o de uicibz cordis e p^o. Me^a
aut dz calida q^o cu passa fuerit a nali uirtute caleface
p^o deinde calefacit post mox cori nem.

Gradus e alienatio qualitatis alicui^l goms sup tepamen
tu fz distancia aegria q^o dz p metas tres no irregul.
q^o signant^l i quolibet gradu. Vl grad^o e excessus
qualitatis^l qualitatu ab optima uirtute cospante.

1^o q^o st' 4^o gradus reze et qlibet gradus tres hf gradus
sue mansiones. s. pncipiu mediu et fine et sic mansiones
omz gradus st' 12. Primus aut gradus mutat naz.
isensibilit^l fz i fine susibilit^l e' mutat ibiqz nocimeto
3^o nocet nocimento sensibili et usq^l longius destruit
finez et gposuaz nalez. 4^o aut gradus itezficat.
Idz Aue^a 2^a p^o 2^o de hys q^o puenit ex eis q^o comedunt et bibunt
e^o 2^o p^o in medio capituli Inqes pterea dicam^l q^o me^a gradus
ia 4^o p^o solit^l st' e'

20 et quia februm p dix Ant p p ten p p
Sicut dicitur i medicina q quia februm p tua et non
Et dicitur et ponit ab ista causa dicitur p dicitur
turb signum et dicitur p dicitur non nalis et p dicitur
et quia egreditur m p et dicitur no nalis
Dicitur haly i co q et tingu sup ybo sigl egro equi
egritudinis tua et quia qz am e malicia et et mte
spes. Aliuz e malicia t'p'ositionis et et mte spes
et 3^m e solutio t'p'unitatis et et mte spes
una qz spes horz t'p'um d'nsificat p m d'nsitate mbeoz

Dixit Gal 3 p'osticoz sup ybo qbz febres pmanet
Cause longitudo febribus et res quare una
e m'bra i q' e egrotus qn ei sanatio e difficilis
et 2^a e humores eundem qn no diferent
et 3^a e error acciens p' ad causam

Incipit R^{te} de feb^{ib} Dⁿⁱ Regis i diuisionibz e^o 49 de febribz et eay^u sp^{ec}ibz: et p^{ri}mo de effime

Species februu p^{ri}me sunt tres. Alie n. sunt q^{ue} fiunt i sp^{ec}ibz sicut fe^r effim^{ia}. Et alie s^ut q^{ue} fiunt i m^{em}bris radicalibz sicut fe^r ethica: Et 3^a fit i huoribus sic fe^r putrida

Fe^r aut^{em} effim^e sig^{na} s^ut q^{od} ipa semp^{er} accidit ab altatⁱone eueniente. i. a cal^{iditate} p^{ri}mitiua. sicut uigilijs labore fame et siti aut ex ira aut caliditate acry aut fugus aut pp flux^{um} uentis aut pp coiza et sitia

Et noⁿ altatⁱone ex ea color urine neq^{ue} tingit^{ur} ex ea ptim neq^{ue} pulsus est uelox neq^{ue} frequ^{ent} uehement^{er} et noⁿ est tact^{us} corporis cu^m ea adures mordicans et nz est hancus uehement^{er} sequit^{ur} neq^{ue} long^{us} est uehement^{er} aspiratus et siccitatis et noⁿ fit i augmento ei^{us} horu p^{ro}llatio et post declinatione eius sudor aut huorositate p^{er}culdubio.

In eo q^{uo} hac fe^r febricitat noⁿ est necc^{essaria} faciu nisi ut p^{er}sideret^{ur} eius declinatio demde nuttatur i balneu et sup ipm aqua tepida fundat^{ur} et ip^se corp^{us} tepate fuerit.

In eo cui accidit ex labore et fatygalia multiplica unione cu^m oleo calido aliq^{uo}. Et ciba ipm ex cibo faali hundo et ipm pota uino p^{er}mixto p^{er}mix^{to} p^{er}mix^{to} s^utili et plonget somnu^m. Et ille cui accidit ex apost^{he} floa ipm ut ifugida locu apost^{he} et cura ipm donec sedet. Ille uo^o cui accidit ex pota uino pluzimi. Da ei i potu sucu gramatoz acetosoz et aq^u agste et ex rebz ifugidantibz. In illa aut q^{uo} febricitat ex fame noⁿ p^{er}deret^{ur} declinatione s^{ed} da ei i potu sauch ordei cu^m nuc^{is} et aq^u muis et ciba ipm ex cibis ifugidantibz et humectantibz. Et ille q^{uo} febricitat ex cattazzo et coiza flobothoma demde da ei i potu uolas yditas et aq^u ordei. Et si ex longitudine uigiliar^{um} fac dormire i domo ueni aut i loco fugido Et pone sup cor^{de} ei sandalg et aq^u ro

H^o

Nonne
Dⁿⁱ Regis
ta^m
est
zigez
uigilijs
noⁿ p^{er}it
noⁿ p^{er}it
ta^m
est
zigez
uigilijs
noⁿ p^{er}it

ita ut t^ubz signibz cognoscant^{ur} ad p^{er} sicut d^{icit} Gal^{enus} i iⁿo de feb^{ib} e^o de ca^us^{is}
Fe. puritatis q^uo sic euinuat^{ur}. a zⁱg^{is} mali
et q^{uo} t^ubz noⁿ nihil sicut iⁿo de feb^{ib} e^o de ca^us^{is}
o^{mn}i^um feb^{ib} q^uo uat morbi m^uz
Cura
zigez
uigilijs
noⁿ p^{er}it
ta^m
est
zigez
uigilijs
noⁿ p^{er}it

plm qdē hary febrū finunt die ac nocte et st' de cy
 q' extendit usq' ad tres ut q'oz dies. Cū aut' p'zans
 erant tres dies egredunt' de gñe febrū effimaz. Et q'.

7. 46. de gñe 2º febrū q' st' putide

Ista st' gñā fe. putide et st' sepabilis et gñua de qbz est
 fe' 3ª 4ª flāca sinoca et causon et gposit' et fe.
 apostatuz. Et sigª febrū putidaz st' q' incipunt

Hō

sine alt'atē supueniēte cor' extranscas ex caus' exoran-
 scas quas dixim' i fe. effimā s'z euenit incipiendo; et est
 tū eis oibz aut horripilatio aut tremor n' i sinocha q' ē
 ex eis. Sigª itaqz 3ª p'pā st' q' incipit cū horri-

Sigª p'pā 3ª

pullatione tū nō gcutunt' i ea dentes et st' sili puncture
 licus et nō plangit' spacū horripilatiōis et nō est
 fugus i ea dominans uno ē fugus ad caliditatē
 declinū et festināb ei' i flatione; quare magnificū
 pulsū et hancit' fit frequē ualde et uehement' fit
 i gētudo caliditab s'ris et angustia et qñqz uouit' colē.

Hō qñ horripilatio fe. fe. 3ª

Et si fuerit cū istis sig' et febricitauerit hoies plures
 fe. 3ª tūc indica q' ē fe' 3ª. Cura ē soliao uen-
 tus cū aq' fructū sicut sy' de prunib aut sy. 2º purō
 aut decet' leu'. Et fac i die nō prodica et da ei i potu
 aq' ordeū aut aq' citulli. Et ciba ipz sanie et aceto et
 oleo amgdalay et aq' fiazph'bar' et oia q' ifrigidat
 et extinguit. Si aut' exsiccata nā tūc p'mitte aquā
 prunoz an aq' ordeū p' duas horas et tūc da unū granatay

Et Anur' a 4ª de h'mone fe. colūre. Et
 qñqz h'pant' q'qz et al' i s'uetudo regno aqz.
 et forma t'p'ns et m'itudo a'q'nt' 3ª illa
 hōzū.

Si q' nō errauit i h' regimine nō p'manebit febris
 ultra q'oz p'iodos. Et hūi qdē fe' p'tim i p'iodo 4º
 et q' p'tim extendit ē usq' ad p'iodos 7ª. Et autē
 p'transit p'iodos 7ª nō ē 3ª p'ura simp' s'z ē cōposita.
 i q' ē cōpositio s'ris loq'mur i ea.

747^{na} 3^{na} grana

eracune aut isepabilis sig^a oia st^a sig^a fe. 3^{na} pt^a horu
 pilatione et sudore; no. n. est i ea n^o ai e^o casig. Et ca-
 lidit^o fe^o et alienatio st^a i ea uohemietores. Et fuit
 i ea aspitab lingue et citunitas aut nigredo ipius
 Et ai nigra est ling^a e^o malignior et detrior Et
 qm^o e^o alba e^o melior et tenoz: et qm^o e^o cituna e^o
 medias ut illa i malicia. Et dia ut 3^{na} fe. et qm^o
 nu^a et ut grana q^o fit ex sang^o. e^o qm^o h^o fit fortior
 i die 3^a et no^o st^a i ea rubedo supflua et dispo^o similis
 asmati et obstructi hancit^o qm^o ai fe. grana sang^o Cura
 st^a ista accidentia Intende q^o i curati^o ei ita ut d^o
 i potu ifirimo sy^o de p^omus cu^o aq^o ordei i mane cu^o sy^o de p^omus
 elevatione solis et aq^o citulli cucumis et meloni
 idi i meridie et mualago psily apud somnu. Et si
 na^o no^o fuerit obediens et assclauit i die plus duabz
 uicibz da ei loco p^omoz aq^o duoz granatoz cocto
 cu^o sus ex^oroz Et intende i extingueno quanto
 potes no^o attendas id qd^o d^o a stultis medias q^o
 multitudo ex^ornctionis tardat curam Ego n.
 ex^opt^o sum ambis uas et iueni hanc uas i colu-
 more et succurore et minoris timou Et qui
 mortui st^a ex^o h^ombz hanc febre multo pauiores
 st^a eis q^o mortui st^a cu^o regimine foio dimittere
 n. ex^ornctione et s^ortiacione regimini ut app^ont
 cas^o e^o dimitte^o equu ad morte p^oculdubio nisi speret
 ei supfluitas h^ondit i cor^o suo. Et no^o phibetur i
 hac fe. qn^o ex^oz ipotu sumat aq^o fagidaz cu^o ut et
 qd^o appetit de fagidib h^ondib.



Nunc^a d^o smone fe^o colure i fine au^o q^o p^oponit due 3^{na}
 p^ooxim^o euementes oi die ~~i d^ombz h^ondib~~

¶ 98. de febre smocha que e febris sanguinea.

Hec febris incipit calida sine tremore et rubent tu
ca facies et oculi et ualde gstringit hanc et tactus
e sicut tactus balneati et sunt regimay i eis q
pcesserunt regimen multiplicandu sangis et est ante
tomestione eius grauitas i corpore et additio i somno
et pulsus cu ca e magnus et plenus et urina est
rubra et spissa. Et cura eius est ut succuras
ei i principio rei et ante qua uirtus eius cadat ualde
cu flora donec eger supueniat syncopim. Et si
fuerit debilis ciba cu medulla panis cu aqua gra
natoru mizore et aqua agreste demde demitte eu
Et rege ipm regimine hntuz causon s3 sit cu exortentia
numous. Et ego ia exptus sum et pbaui ipm et libata
e gens plurima q erat uis mortem a timore plurimo
Ho ergo sis piger i dando i potu aqua fugida cu ueh
mentis sit acuitas nec dimittas eu n qnfe i smocha
e exapost. i sto aut epate aut matrice aut tremidas
aut tuesia. In sto uo et i epate est timor i dimissia
tribuendi aqua fugida i potu cu ipa uehementis sit ne
cessaria uirtus est maior qz sit timor i ea. Ho ergo
dimittas tribuere ipaz i potu cu uehementis sit necessaria
Et sig uehementis necessitatis st uehementia i flatiois
feis et q pulsat cor et tremit. Cu q pulsat cor nra ia
pulsat sangis. Cu q administrans floras et dcaus i
potu aqz fugida tuc rege feim post illud ipm quantate
qua uideis de residuo caliditatis cu aq granatoru et Eue
rosato aut aq ordei aut sy acetoso aut troc de rosibz

Cura

¶ 99 de fe. flatuca prodica. i. no grima sine uisua
Suf hui feis st q ipa incipit cu horripulatio ucu fugoris
et tardat i calefacendo et e horripullatio longi spacy.
et facit paroxisim oi die et fortasse no calefacit

Handwritten marginal notes on the right edge of the page, including the word "Siga" at the bottom.

cuius calefactio non est vehementis inflammationis et est cum
 ea hominis flatibus et humiditas rore et debilitas appetitus
 et paucitas sibilus et plerum accidit pueris mulieribus et
 eunuchis et gressu flatibus et eis qui assidue cibum recipiunt
 humectatio et fructus humidus. Mollisat cum ex corpore
 et inflantur palpebre inferiores et circumantur. Et cura Cura
 est si acetum et aqua calida. in hora horripillationis et vaporum
 cum aqua calida. Et cum videris quod flatibus grossius quod sibilus
 quod ex grossitudine eius quod egreditur cum vomitu. et ex
 se pigritia et longitudine sui temporis et sui paroxysmi
 tunc ab aqua cum eo quod cadit flatibus ante vomitum et datus
 in matutinis succum ro^m et si acetosum dum permanet
 cum ea caliditas magna. Cum autem non fuerit caliditas
 sufflata tunc da ei troscos de rosis cum aqua feniculi et aqua
 anisi decocti. Cum non plumbat da ei troscos de cupa-
 torio et me^{as} fortes succantes utina sic anisi apyamob
 et euacua corpus et administra balneum. Et non dimittas
 in toto quod fortes sibilus p^{re} cum mastice et ollibano et cybis
 et sibilis cum hac omnis se debilitat sibilus.

60. De fe. flatuca Continua.

Cum hec. n. fe. sicut sit signa que sunt cum flatuca continua prodica
 propter quod horripillatio non est in ea immo similitudo hor-
 ripillationis in corde et caliditas addita et sudor tunc non
 est nisi cum totum separet. Et tunc cura est que cum sudore
 firmat. Et regere ea ut ipse dicitur est dictum est. Et int-
 roacens puenit h. fe. ad idropesim aut yposarcan et cum
 videris receptione tunc capere succum illi cum illis que dicimus
 et ydropesim et elige ex illis me quementiores sibi tar-
 m. durate fe. ut pigritia eius.

61. De fe. qua interpolata.

Signum in hac fe. est horripillatio difficilis vehementis que

sequitur profunditate ossium et debilitat pulsus in principio
uicula ita ut si tu assiduus illi qd hanc febrem habet
no idiges cu eo significatua alia. licet. n. pulsus mu-
nouet i reptione oi fe. aliaz no in tm sic mu-
nozat i hac. Et ptem qdz accidit h' p't fe. cu p'm
scent' eaz paroxysmi. In reptione uicula qz parte
accidit. Et ptem qdz accidit yome et uicula et i eo
i au' epate dnat' cota rubra ut nigra et i h'mbz
syleneb' grossob. Et caliditas q' e' ista caliditate 3^{ne}
sz no e' i caliditate siccitate et asperitate ista ipsuz

Razo fit iapient.

Et Cura hui' fe' semp e' si aq. i. uicula e' cu ea uicula
gssa et qn accidit post febre calida cu floia basilica
ex late sinistro domide solue' uentre egi pluribus
uicabz g'tinus si no e' caliditas febrilis uehementis
fortitudinis cu decoctia epithymi s'm suu' modu'. Et
si e' fortis caliditas cu sy' acetoso et epithymo et aq'
casei i q' ifusa e' epi' cu decoctione mizabulanoz
ingroz et ifusione eoz et cu aq' casei sola si cali-
e' fortis Et si fuerit post' fe. flancas aut comyru'
tue admissura uomitu post' iasua sordidatua
cu qbz no e' caliditas plurim' sicut sicla cu pua. q'
sinapis et sinapi et sy' acetosus et zaphanū et sic
ipm' nome'. Et da ei i ponu qn amq't fe' Et alle-
inat' horripillacio id qd sudare facit sicut cardamo-
nu' et medicamen de assa ut diapipercon sz ^{medicam}
men de cardamomo e' meli'. Et pone corā eoz duo ^{et post' ipm'}
uasa i qbus ferueat camomilla et scia et calamito
et colhoyi cu cu panis hora parox' et horripillatōis
ut uicoy' sit calefactio et pilocet' sudor. Et assidua
remissionone nature ita ut des' ei sump' aqua sicla i.
bluis et aqua caubū et ficiis ifusas i aqua mellis

Vomit

Sudatoriu

170

et inf galli decocti i aqua et sale i qua pfectu fuerit aliquantulu polipodi de q sorbeat p hunc an cibum suu Et itera solucioe et floiaz si no uideris mutacione ipa n. no plingit hm h regimur.

62. De quarta gramma.

Quartane grammae signa sunt signa prodice ueytm no est oppillatio et fit foris i quarto et teporari aliq diebus. Quia paruus est eius euentus Et ei qd gret floia basilice ppe deinde floia saphene deinde puo cano urine si fuerit pigre caliditatis et solucio mlie cu fuerit id et accidit post fe. acuta.

63. de fe. q facit paroxysmu i quoz diebz et de quinta O qua parz euenit parox ptransiouis 4^m die. Veru tn ego uidi paroxysmos transientes ia multos et fuisse febres oio ex huozibz gssis. quare cura e sicut cura q.

64. de febz compositis

Spes februm copositorum plures st ualde. Et modi gponis eaz faciunt accid paroxysmos sites prodis prodice fe. sumpt ut singularis quozbre no oz ut ofidas i cogno scenda fe. ex prodis eius imo hm accidentia eius ip ppa. Et qz n. euenit ex gposicione duaz 3^{na} oi die paroxysmus et iste est q paroxysm fe s flate h ai mdes parox oi die cu accidentalz 3^{na} scias q due st 3^{na} Uniqz cu accidit alia 3^{na} paroxysm acc dit. Et plures fe es gposite accidentes st ille q sunt ex cota et flate et iste febres plipce st et male qe sig st signa gmixta ex signis 3^{na} et ex signis faacientibz paroxysmu suu oi die. s. flate. Quia i una die erit calida pp uehementia inflationis

Uniqz paroxysm accidit cu zcedit alia 3^{na}.

De febris 2^{na} 3^{na} 4^{na} 5^{na} 6^{na} 7^{na} 8^{na} 9^{na} 10^{na} 11^{na} 12^{na} 13^{na} 14^{na} 15^{na} 16^{na} 17^{na} 18^{na} 19^{na} 20^{na} 21^{na} 22^{na} 23^{na} 24^{na} 25^{na} 26^{na} 27^{na} 28^{na} 29^{na} 30^{na} 31^{na} 32^{na} 33^{na} 34^{na} 35^{na} 36^{na} 37^{na} 38^{na} 39^{na} 40^{na} 41^{na} 42^{na} 43^{na} 44^{na} 45^{na} 46^{na} 47^{na} 48^{na} 49^{na} 50^{na} 51^{na} 52^{na} 53^{na} 54^{na} 55^{na} 56^{na} 57^{na} 58^{na} 59^{na} 60^{na} 61^{na} 62^{na} 63^{na} 64^{na} 65^{na} 66^{na} 67^{na} 68^{na} 69^{na} 70^{na} 71^{na} 72^{na} 73^{na} 74^{na} 75^{na} 76^{na} 77^{na} 78^{na} 79^{na} 80^{na} 81^{na} 82^{na} 83^{na} 84^{na} 85^{na} 86^{na} 87^{na} 88^{na} 89^{na} 90^{na} 91^{na} 92^{na} 93^{na} 94^{na} 95^{na} 96^{na} 97^{na} 98^{na} 99^{na} 100^{na}

nō

et in die alia pigra sepulta et debilis caliditatis p[ro]p[ri]e
ellinationis q[ue] forte nō calefit nisi cū labore et iterat
i[n] ea horripillatio post callefatione[m] semel aut bis et
inflat[ur] cū hac fe. facies et corrumpunt[ur] viscera et debi-
litant[ur] et ifrigidat[ur] stō et epaz Et cura hui[us] fe[bris]
ē ut administret[ur] i[n] ea purgatio cū medicinis s[im]p[lic]i-
pancitate caliditatis ei[us] et multitudine ip[s]i[us] et itendas
cū i[n] eo cū s[im]p[lic]i aceto s[im]p[lic]i p[ri]mo et illo q[ue] cū s[im]p[lic]i et cū
suc[co] rō[is]. Cūq[ue] dies p[re]terierint da t[ri]oc[um] de cupatoris
et s[im]p[lic]ia de his q[ue] d[ic]unt[ur]

Cura

¶ 69 de horripillatione sine caliditate

Cūq[ue] accidit horripillatio postq[ue] calefit cor[poris] tūc i[n]cipit
mundificare egriū ex flate et da ei mē[di]ca[m] fortis
ad p[ro]curandū urina[m] et minora cibū et potū et fac
egriū sudare i[n] bal[neo] et p[er]cipere ut laboret et moueat

¶ 66. De fe. ex pestilentia.

Fe[bris] q[ue] oritur ex pestilentia ē q[ue]te caliditatis cū tangit
Vesp[er]i hanc[um] cū ea ē ferid[um] frequit[er] tristitia s[im]p[lic]i
et nou[is]. Cū q[ue] iudicis nausea frequit[er] cū fe[bris] te-
pida tūc scias q[ue] ip[s]a ē fe[bris] pestilenciatis et p[ro]p[ri]e q[ue]
communicat ut corat[ur] ut ut multiplicat. Et sunt
suis epidemie manifesta i[n] acie circumdante eos ex
illis q[ue] dicunt[ur]. Stude q[ue] tota i[n]tentione i[n]fortando
cor[poris] ip[s]i[us] et r[ati]o[n]ando ip[s]i[us] acie i[n]tentione eos et adhibe
eis b[on]i redolencia et i[n]tentione eos i[n] domos odoriferas
mūdas et sine eas plantis redolentib[us] i[n] i[n]d[ist]inctis aspectu
et suffumiga eos sandalis et i[n]tentione et aspic[er]e eas
aq[ua] rō[is] et aceto et pone sup[er] tempora aq[ua] rō[is] et

m
67
Sig

De
Mo

15
cafora et sandalob cu panis mando i fuso i eis
et fac eos odorare odoriferia semp et da ei i potu
aqua fu^{ca} uca fupous et rob gramati et agreste
et acetositas aru et lac acetosu et aq myrra
cu aceto Et ciba illu pullis assatis et intellis
ouoz et da ei i potu unu albu boni odoris odorifera
admixta quantum e qntuph ei aq dulcos.

67. De uariolis et morbillis

Signu generationis uariolaru e fe^{ca} acuta caliditate
gelusa. i. fortis et uehementis doloris dorsi et pru-
ritu nasi et tremor i somno. Cui q uideris
egru cu fe. gelusa dot uehementis i dorsi tuc
scias q incipit uariola et p^{ca}ne si e pruritus i
naso et tumor i somno. Si aut fe^{ca} e maior ca-
lidity et angustia e maior tuc portendit p
id morbillus. Cura qd uariolaru p^{ca}ne^{ca} Cura
e cu flora cu incipit sig. et Si aut uideris ua-
riolas p^{ca}ne^{ca} expit^{ca} tuc da ei decoctione ficu
cu mizis lacte et aliquatulo croco ut festinet
expitu. Cu q^{ca} p^{ca}ne^{ca} des tuc aduua eas ad ma-
turandu cu regimine et uaporatone aq calide
Et qm apparent uariole distillare i oculos aq
ro^{ca} i q^{ca} i fusu sit sumach et san. ru.

De morbillo.

Morbillus aut e maioris tumoris qz uariola
n i oculo. Intende q i morbillo cu eis q educit
colera cu facilitate absq calefactioe sicut aq
prunoz et gramati acetosi q^{ca} cu m^{ca}ubz suis
et Suc^{ca} ro^{ca} et aq ordei et aq melonif et citrulli.

curare et mucilaginis psily. Et si indolis istius
aduenire tristitia et angustia tunc fac emsorbe
aqua fu. et sedere in ea et corp' ei' coherere donec
sedet. Et scias q' e' morbillus malus rubens et in
olacris et etern' et ille q' ambulat ut formica
et fac gargazare cu' aqua ro. et fac ipm sugi
a naribz olon muthm. Et si q'nt de punctura
p' plantis pedu' fac ipm assiduzare i' positione i'
aq' ca. Et no' abes cyru' i' his duabz estudmibz
pulle' donec cadant cortices et recedat mali-
cia hancul' postqz ergo reciderit cortices assi-
dua balneu' stegre regimie i'pugnat' cor' Et
me' q' delent panu' erradicat' uestigia eaz.

Explicat' diuisiones Rasib.

Inq' Auerd' collz C^o de signis fe'. et p^o de effimera
Et incipiam' a mala q' ^{one} utz totu' cor' ambiente q' fe'
nuncupat' et incipiam' a fe' dia. Et dicam' q' ipa semp
pcedit ab aliq' ex extrinsecas caus. Et hui' fe' sig'
ppa st' duo vnu e' q' pulso i' hac fe' uariis no' est qz
uarietas no' fit i' febrilu' putredinis nisi pp' hucor' mul-
titudine aut malicia. 2^o e' qz urina suu' nalez
sedimen no' mutat et no' mutat nisi colore et ipo-
stasis no' egredit' absolute et ut plon' semel accidit
ut forte ter aduenire pot'
Et 7^o collz de cura fe' effimere i' g'ntali 74.
Et dicam' q' intentio medicacionis due res expostat' i' illa vna
ad remouenda mala q' calida et sicca i' frigidando et hu-
qa hec fe' nihil aliud e' nisi mala q' i' malis q' ut plon'

a caus extimiscas puenit et balnea e oibz cura utis
et accidit fm ptem pp curis dempsatur. Et uene
ptm herfe accidit hntibz qz calida et sicca.

Et de Cura fe^m effime i spali mde e. d. 2

De signis februm effimar. Itere dicit Auer q^o collz
haz fe^m utahit due st. spes. Vna i oibz uenis
et alia i hnoibz digonis mboze fit. Et dicit
q^o i his duabz spzibz e ralis existit. qd fe^m q^o fit
ex ma irza uenas i pollatione no ht nz tipu
q^o us paroxisim^o alunde alunde pl^o fortificat
alys diei tipz. Sz febrif quoz ma e ex uenas
hnt i pollatione et typos. i fugus. Et cu qe fe^m
q^o st irza uenas i pollatione no hnt est qd qn i
pre hnois putadi calor accendit no pot ipm na
dissolue donec alia pncula accendat et pp eand^e cas
et typos. i. fuz no fit. Sed putrefactio q^o i hnoze fit
q^o ex uenas est hnoe q^o existit pp euaporatiaz
Et sig^o ppa fe^m putidaz st rala. Vm e q^o utma i
pncipio sedimen^o no ht qd calor e i pedu^o pp hnois digez

13

Et collz e de cura februm putidaz i g^oali

Dico q^o fe^m q^o st ex mala q^o m^oali. prima illaz i tenao
duas q^o sidet^o rez. s. ut mala remoueat remoueat
ones et mala euacuet ma^o Et qn ma e cu col^o putre
d mali accidit h^o 3^o i tenao. Et poroz oppillatio acci
dit pp reb^o hupricas aut fuz aut siccas aut pp hnois
g^oficie aut iusositate alunde h^o oia aggerit. Et si no
cogit medicus a fe. ut accidit hntibz tuc istare debet
comonom^o cause et y hanc ma remouet febris.

sicut e i fe^b de fra causa ut e fe^b matie et flatis
 Et si fe^b fortior ca fuerit tuc opponat se febru
 saluo ut ee no obliuiscat et possibile e ut ambo
 osiderare e qlut Et dicitur q fruas et humiditas i
 otus fe^b tgressu ht p mo me et abi. Et dicitur
 q flora fieri no debet nisi sig^a mtn sangⁱ apparebit
 Et ipus faciendi seq^r uirtutis fortitudo et sym^{ptem}
 fortitudo uirtutis plus e ipne egritudinis. Et quantitas
 flouitatis recipit a fortitudine egritudinis et ab etate
 et ipre. Et Eno q fit apicudo appellata fit i
 cadendo huores et struendo qob Et qa maior p^o
 medicinaru p^ouocantiu uena st calida et sicca
 ut e se. apy et fen. Et scias q euo p^o uena est
 ex me^o magis manifestu i fe^b Et Gu^o molatu
 ht uirtute laxatiua et plib^e potens cu passulis na
 passule hnt p^oetate i remouendo siccitate sagriabi .i.
 s^o accrosi Et sagriabi et aq^a ordei laudata st i
 curus februm. Ordo aut me^o molificantiu naz st
 q^o dicitur sum. s. terreniabi p^o ^{inimiga} ^o benefeg. inuole
 3^o thamaridi postea allubley. i. uolubilis et medulla
 cucumis saraceni. s. angurie et post^a narsaba. i.
 cassia fistula deinde mirabulandi. Et quemes e
 oibz fe^b uti q^ous a tota spe putredinis febrilis
 Et ordo h^oz me^o q hnt i frigidare et humectare
 talis est. p^o danda e aq^a ordei et postea sizzupus
 ulep et e sy^o factus ex aq^a rose et eue^o solum
 sicut laudauerit aliq^o noui s^o p^o siccitate rosar^o

de flora

igulium

1
 2
 3
 4
 5
 6
 7
 8
 9
 10
 11
 12

ly. iulep.

no de
Lap^o

84

ponendus e tanitide aq simplicis. Et tunc est
 certu sig^m qn sig^m digon^m apparet qm eo tpe
 laudat^r cuo facta a na^m eo q^m m^r expulsiua
 no mouet ad expellendu^m simplicitates p^r ma
 nales nisi facta digone Et scire debet q^m facta
 digone fit descensio et expulsio absq^e aliquo i
 pedimento g^rssitudinis ut m^rcositatis ut oppilat^r et
 Et m^rssus g^rssitudinis p^rmis augumentat fe^m et
 illud pot^r remoueri miscendo cu^m eis fu^m et hu^m
 Qn^m egritudo no e pacata ualde sz e q^eta tuc
 expectanda e digo. y. no curabat egritudines macutas
 nisi cu^m aq^a ozda et m^rchuate Et qn^m egritudines
 no st^r acute ^{pas} purgare debemus post^r m^rchationez
 et icisione alioqn no oz cu^m me^m purgari Et egrit^r
 dines q^e st^r acute st^r ex h^mozibz st^rribz sic uera z
 q^e no transit p^riodos. Dico^r tunc q^e expectare
 debem^r digone. Eo q^e digo h^mozis h^mozis st^rribz e
 eius igrossacio et g^rssi ei^m st^rribz. Medicame lap^r
 tunc circums^r expellit h^mozes st^rribz q^e g^rssos. Et
 pp^a qda medca digon^r q^e nu^mq^e dederit aliqua m^r ad
 purgandu^m aliquo h^mozis qn^m tota p^rius purgaret
 Et te oz has res multociens expiri q^e exp^ruena
 i his rebz no modica uirtute h^mre m^rde h^mre q^e scyph^m
 de h^m i h^m loco sufficiat.

Et q^e collz e^m de signis fe^m colicac^r et p^r de z^{na} pura dix^r A.
 Scias q^e sig^m fe^m q^e fit ab h^mozis ex uasa et i fe^m colica
 st^r tipus fortis p^ringituius. Et pulsi i p^rnc^r hui^m fe^m
 est rar^r p^rius debilis et h^m e pp^r h^mozis q^e calorem
 obtundit nales et pp^r refrigerat corp^r i p^rnc^r p^roi^m

no de digre
 h^mozis

ex eo qd calor naturalis ab humore optimo putredo
Et prima in hac febre est ymaiora parte ignea et paucis
y maiora parte affligit sibi et alimide amarum do
ous. Et de qd qm hec febre de pura qd ipi parox
ad plus usq ad 12 horas plungat et circuitus
huius febris est 3^{us} h^o no gunt qd no e necessarium qd
des febris qd hnt circuitu huc sunt de cota s3 pos
sibile e qd sint due 4^{ae} aut due 3^{ae} et h^o no acci
dit n^o ipno egritudinu. S3 febres qd paroxysmos
no hnt istis coicant exceptis circuitibus et tyo
Et i h^o gne igredit febris qd causon nuncupat
tui ma itra uasa est et max^e circa ob sto^a et
epar posita e. Et i hac febre no e rigor et abne
est Et sint fortis huius febris pprii sig^{na} e Superior
spes est illa qd fit a cota zmaia et pressima
Et paroxys longus e pprii obedientia huoris.

Et 2^o colly e de cura febris colicay et p^o de 3^{na} aut
Hec febris si pura fuerit 3^{na} secunda cur et absq
piculo, et pp h^o no debem^{us} mouere cu medicinis
attractiuis ut scamonea qd semp inducit nocu
meru i mbris principalibus s3 dare debes ea qd p^o
nas hnt limze et humectare miaz sic s3 molat^{ur}
et thamarundi addendo aliqd mastias et Reub^{us}
i h^o loco optimu e. Et quantitas qua dare debes
ex reub^{us} e a 3^o dualz ut ad 3^{os} Misendo ei s3
Juleb et s3grabm. i. acetos. s. Et sumi^{us} gtentu
hac febre. ex ifu. et hu. cu aq^a ordei et s3 Julep.

dos reub^{us}

eo qd h' fe' e' in se caliditate cu' sit ex tota nali
 Et simi' d'nti oppellat' remone' cu' aq' ordei
 et s'gibi. i. s' acetoso cu' mediat' ea rep'at oppellat'.
 Et ia' resificavit ypoos q' nisi fuerit ex crooze
 q' hec fe' no' transit 14 diem et si fortissima
 fuerit. Et si fuerit ex urethina ut prassima
 ut eruginosa no' euadet absqz p'culo mag' Et
 in uide' q' aliqd' euad' possit ab eruginosa Et
 hec fe' longos h't paros ^{causon h'ca' icundiu' l'arme} et pessima accid'ia

Cura causonid' et de icund'ia. Ista quomens e'
 purgare cu' me' attractus i' pne' et minue' exs'ant'
 si sig' sang' appazunt dando p' aurcos et amad'is
 o' die ifusoz i' aq' s' absqz s' et alia re dulci et
 post dabis bibi aqua' ordei et post' y tota die potabis
 aq' angurie Et no' dimittas aq' angurie q' meli'
 e' ut sit long' q' ut eger moriat' Et h' et dixit
 Abimezon auenzonaz de quoda' puero q' dabat
 o' die aqua' angurie Sz qn' fe' erunt lente et
 longe erunt paros eris cert' q' no' e' acota pura
 sz ex urethina q' nali supidior existit Et lau-
 dabile' me' i' hac pte s' q' hnt uirtute' apitumia
 absqz forti caliditate sicut capillus ueneris et
 radix apy et s' fen' frangendo sic' cu' radice l'q'
 uau' et ca' cu' uot' et flore nemusaz et se. contz
 Et studeas ponē i' me' q' heat mebra pncipalia q' for-
 tate sicut e' mashp et spica cu' s' s'gibinu' acetoso
 et hec e' cura outz februa' toleticaz .

Et 4^o collz e^o de signis februm flammam
 Accidentia magis ypa hui⁹ fe⁹ st⁹ q⁹ i⁹ p⁹rie extrema
 ifrigidant et e^o teporis fuor longu⁹ h⁹ paulatim tua-
 lesat ut euanesat Et q⁹ incipit calor appare^{re} incipit
 frigus et fortificabit sup^{er} ea Et ip⁹sus paroxysmi hui⁹
 fe⁹ 18. occupat horas et calor ist⁹ fe⁹ noⁿ est mordicanti⁹
 nec furiosus et pp^{ri} p^{ri}nt⁹ tactu noⁿ manifestat. Et
 hui⁹ fe⁹ pul⁹ rarior et minor est cursu pul⁹ fe⁹ 3^o me⁹
 q⁹lib⁹ q⁹ suoz t⁹poz Et urina iⁿ hac fe⁹ est subtilis et
 alba aut spissa i. grossa. Et aduent⁹ hui⁹ fe⁹ o^{mn}i die
 sig⁹ pp^{ri} noⁿ est q⁹ due 3^o h⁹nc est est facit parox-
 ysmu⁹. paroxysmi long⁹ est pp^{ri} h⁹ncas tarditate
 Et uniu⁹salit⁹ iⁿ hac fe⁹ calor it⁹mscal est ualde
 sopult⁹ hec m⁹ est ca⁹ g⁹minad⁹ iⁿ hac fe⁹ paroxysmos
 Et deterior hay februm est illa q⁹ fit ex flate utro
 Et sit⁹ cog⁹sat hec fe⁹ aere etate et osuetudine.
 q⁹ hec opinione h⁹nt cu^m huore hanc faciente febre^m.

pul⁹
 4^o t⁹ra
 vena

Et 7^o collz e^o de cura fe⁹ flammam. Dix⁹ Au⁹ro
 hec fe⁹ cu^m fuerit ex flate simplia studiosus esse debet
 iⁿ incidendo huores et s⁹nhando et iⁿ opp⁹llatioib⁹ ap⁹iendo
 plusq⁹ ifrigidando et hu⁹ et sufficit tibi iⁿ hac iten⁹ae
 sag⁹li. i. acetosub. sicut d⁹uricu⁹ occultando siccitate
 cu^m radice h⁹ruae et add⁹ aliqd⁹ ex spica et mast⁹
 q⁹m iⁿ hac fe⁹ st⁹ debilis repit. Et huore naz cu^m
 se. carthamu⁹ fracta siccitate eoz cu^m t⁹mabiz
 Et sua h⁹ regimen y⁹ eodemoda dem⁹ p⁹mabiz
 me⁹ laxatua q⁹ hat illu⁹ huore. euacuare
 Et melior eaz me⁹ st⁹ turbu⁹ q⁹ appetate
 ual⁹ et agganu⁹ et cu^m es eradica⁹ huoreg⁹ssu

et uisus oppellatōes et si addideris aliqd ex yerra
no e malu. Et tales purgandi s̄t bis q̄a i una ma
no possut purgare pp hūores mltitudm q̄stia et mlt
tardine. Cibis i p̄nc̄o s̄nt pulla pua eo q̄a p̄nc̄o
uisus no e minor t̄m̄ septimanaz et est possibile
ut duret usq̄ ad 40 dies r̄as acta septimana q̄ no
e malu opib̄e troascos de rosus q̄pletos cu aq̄ acce
eo q̄a cadit de facili i ydropesim. Et ego meo t̄p̄e
uide q̄sd̄a h̄ntes f̄e r̄onuras et medici p̄m̄auat s̄y^m
sq̄gibum et ceciderūt i ydropesim et mortui s̄t
Et q̄d̄ uidet de troas̄as de rosus s̄nt uidet de Luc
zo^{ro} p̄t̄efugidit et si uidet p̄m̄isc̄e s̄y^m sq̄gib̄. cu
ure acce fac illud Et si inflatio i pedibus aut
palpebris caue a s̄y^o sq̄gibum qm̄ p̄ducit ad ydropesim
Et si is̄m̄ sensit tardine unge corp̄ cu oleo
camomellino aut metmo. Et post̄ absterge oleū
eo q̄ angustia p̄stat. Et q̄a i hac f̄e accidens sicop̄
q̄suouit p̄uenire R̄ze i co p̄po.

Et iterū f̄o coltz e d̄ siḡ^o f̄e^o quartine

Hec i caput cu fugore gram̄ ita q̄ t̄nc̄ accidit paci
enti studor denari et p̄acions t̄nc̄ s̄nt m̄bro
q̄fractiōes et h̄o fit pp fugionate ip̄ hūores et q̄a
uitate. Et pull̄ hui f̄e^o e tardus r̄arus et p̄m̄
p̄l̄ q̄ i fl̄m̄ca. Et colores urine i hac f̄e^o ueluat
h̄na alunde e alba alū s̄b̄m̄ ad m̄uditatē declinat

Et tempus huius fe est lunis. Et tempus resolutionis
ipi est dimittens duos dies et inalescit 3^m et no
dicitur talis oritur in aliq alia fe. Similiter ut possit
Et maior pars hac paravitur per splenetia et ino

7 collz c^o de cura fe^l que

Illud aut q plus indiget in hac fe est aprice icidre et sb
tiliare /io ellige debem me^l sordidatius icidmas et
spleni apparatus sicut radix rapans et scelopendia
et thamaris. Et potes officia has me^l cu sy slygidi
facto ex una passa. Et si mideris in principio sany
ex ubate minue debes. In flatu no m mider cu
timore. Et postq curas simpliciu cognoveris
pfecte ex ipis fare debes sicut curas compositas
ueluti emutator et suaz situz.

Cap^m de abatia et faciane 7 collz c^o 10.

Dico q cibus dari no debet usq ad statum castidinis
Et si inter medicos fuerit et etas iuventutis
cibabis aq ordei et macta panis lota ponderis 3 quintu
et istud e s^m gsuetudine nraz. Et regimen
antiquu s^o tili^l erat nihil dare p ebdomada una
Et qm uolebat igrossare dabat aqua odellis solis
S3 gnaliter gsideranda e gsuetudo qm q gsueti
Et comedere ter i die no possit p dicta s^o stime
Et q hnt gnes cecidat et siccas pauca ex his
possit fame s^o stime et max^o i castidinitz sibi
gsuetz et ipibz calidis qm ueniet ad abicam
Et hora cibandi eos e i declinatia paroxysmi
et an pncipiu et aliquo e necesse abiu ppinare ut

incompt et resoluere. Et alijs conantur cibare
 eos in pnc^o paroxysmorum sicut fecit Gal^o in pnc^o
 In feb^o aut^o gravis hora cibandi esse i^o q^o manent
 existat gens considerando q^o sicutudine Et experis
 sui meliores s^o s^o mane et sero. Una q^oq^o
 aromatica et leuia epibere debem^o flatice
 et mltice fe. s^o i^o recensius. i. colicis oro a uno
 chingare debem^o

Collz de sig^o fe^o ethice. Hec fe^o trahit sp^o
 et accidentia eius occulta s^o in pncipio cum lente
 gravis asilat Et si paties ea quasi no^o sentiat
 nec h^o putidare sig^o opimandu^o ipaz ee ethico
 It post horis quaz post assupnax cibi g^o siderare
 debes pulsu et caloris quantitate Et iudic^o

Collz de Cura Ethice.

Hec fe^o cu^o sit de mala q^o sine ma^o calida et sicca.
 ideo itencio i^o curatice e^o una. s. ifrigidare et humectare
 et plus idugem^o humectatice q^o ifrigidatice eth^o dupte
 fieri pot^o uno mo^o cu^o rebus ab itensicis alio mo^o ab
 extrinsicis sicut balneo et emplis hec q^o de fe^o trahit
 h^o gradus et variat^o s^o in pl^o et m^o quoz p^o m^o
 leuit^o curari pot^o et difficilis et impossibilis est cura
 Cibus aut^o q^o max^o queit e^o lac et mel^o ex eo e^o lac
 mulieus deinde asine post^o capre. Et ay^o q^o de orde
 eis max^o h^o necessitate. Et vitellus ou^o et carnes
 gallinay q^o mirant^o ex fermento Et cupones miran
 ex amygdalis et fermento.

scripsit Albinus i lib^o 7 de pperantibz reg e 34 de Effluvia
Effluvia de ab effluuion marina bellua raro n. suis
feruor ultra unu^m diu^m et immu se extendit. Accidit aut
ista fe^l a ca^m inoru et extioru. Ab extioru fit dupliciter
A fugore et a calore. A ca^m i remota qnqz ex calore
spum ut huorput ex in calidoy ut frequentia immoz
hec fe^l in alias cicub. curat. Sig^a aut ista fe^l est
Vena no multu distat a sana aliquantulu icensa
et aliquantulu sibilis. Pulsus durus uelox et frequis
no multu a tepameto recedens hec fe^l de facili curat
si g^oua dicta utat^r ^{in his sine p^rincipibus et difficile solubiles}
39 de fe^l ethica. Ethica fe^l q^o ledit solida m^rbra de ^{Gal^l}
ab ethis q^o e habitudo q^o fe^l usachitu. Spes aut d^usificat
sm d^usas humiditates. In p^a spe cu signis g^rauibz supdiens calor
augumet an prandiu. In 2^a uo post prandiu pl^u sentit
et i 3^a max^e cu^m ca^m assignat ysaach i li^o fe^l dicens humiditas
cibi g^raua e calore inali. Vn qnqz illud suffocat ex toto ut i
p^a spe q^o debilis est et id e an prandiu maior calor e
3^a spes patet sensu ut dix^t ysaach na facies mutur i humid
colore pp sibile humiditate desiccata et uirtutis defectu.
Hares st sibilis et acute oculi genu tempora aspa
pulsus debilis et spissus Vena sibilis e oleo i colore et liore
et fusa sup petra sonat sicut oleu Curat aut p dicta
mediocut temperata et p me^l calous repressuas et yfortati
et huoriz pditi restanzatuas ^{C^m} 37 de fe putida
et putida ex putredine huoriz ex qbus gignit e uacata
Cause facientes putrefactiuz st humiditas dispones et caliditas
huores moues et ebullitione facient i huoribus.
huor aut putrefactioi max^e opat porroy corporis clau
sio et ystru

Quaedam non sunt putrefacta quae putredine feruntur et tunc aliquando non sunt
in aliquo parte corporis sic in isto ut epate et tunc causat febris
interpolata aut gremet intransa. s. nemis et archaicus et
tunc causat febris gremia

38 de fe. ordinaria et interpolata

De febris interpolata quae provenit ex humore simpliciter putre
facta ex natura ut ex flatu naturali condensa ex cota
rubea 3^{na} ex colera nigra 4^{na}. Quaedam non
ex humore composito generantur aliquando ex flatu acido aliquando
ex utero aliquando ex dula aliquando ex salso. In istis autem
febris comitatur accidit dolor capitis et gravitas insipidi-
tas oris frigus procedens singulis diebus accessio.
Et quod peris est aliquando duplicat. Caveat medicus
ne in quibus ut ethica timet

39. De fe. 3^{na} et eius signis. Fit autem aliunde ex
cota naturali aut de naturali ut ex cota citrina ut inter-
cellina

3^{na} ex cota naturali facte hec sunt signa de 3^o in 3^o die
affligit circa hora nona ut 3^o per rigore demum
calore dolore frigus amaritudo oris sit tinnitum au-
rum istancia ingularum urina ru. Strulus et renny

24^{or} horas in quibus 2^{na} varia non marce possitone
vacant et signa. Haec si materia fuerit in ore sit dolor frontis
est maior sit et sitis et vomendi voluntas Vena
nimis colorata Si fuerit in testibus predicta acci-
dentia non sit ita intensa sed dolor est circa umbilicum
et urina est magis rubra. Si non fuerit in epate ut

astis folli colorata erit urina cum spuma crassa.
Si autem fuerit febris ex cota citrina ut intercellina variat
in parte signa quae per rigore demum lento calore. et ut
hora colere et flatu movent. Vena est citrina

medicorum tenuis hinc inde movet qd mo annos
no s'occupat. hoc fe^l. s. 3^{na} no pura aliqn e simplex a
e coposita. Simp^l e q fit ex una ma i uno loco tm pu
ta facta. Composita no s'nt dup^l q fit ex diversis colorib^{us}
i diversis locis putrefacta Sicut cottidiana e duplex
q^{ia} fl^u diuisum i diversis locis coputrescit. Sig^a aut
talis 3^o e q^{ia} oi die affligit p^o rigore demde calore
sz de 3^o i 3^o gravius et i diversis horis. Vena medicata
est i s'ba s'rubra ut ruffa sup^o aliquantulu obumbrata
Causa utaq^{ue} sympt^o 3^o cogra dicta p^o ordinet^{ur} sm
et atq^{ue} t^{em}pus me^o et q^uitate p^o ma cu sy^o acetoso digerat^{ur}
Digesta cu lax^o purget^{ur}. Si no ma fuerit i ore sto^o
puocet uoc^o.

40 de 4^{na} Quartana fit ex m^uta putrefacta
ex uasa Et fit aliqn ex m^uta nali aliqn ex m^uta
no nali. 4^{na} ex m^uta nali hoc st sig^a de 4^o i 4^o
affligit occupat^{ur} p^o demde lento calore 24
horis h^{ic} i summo labore et 48 i q^uere In horis m^ute
affligit. Vena post accessione cruenta i diebus m^uo
latis l^uida palida cruda. e. Alio spes 4^{na} q^u acci
dit cu admixt^one alterius h^uoris dicunt^{ur} q^u nocte
Cura a p^{ri}nc^o d^ont^{ur} forcia digestiva q^u spissa e ma
et copacta sic oxm^uel. s. et ypositu et s^ultit^ou^o y
Mareia digesta purget^{ur} cu calid^o ap^otuus et mudificati
us. Caveat a cibis m^uticis et nocuis

Fe. gnuma puenit ex hnoze putrefacto itza uenas
 h hnoz aliqn e simplex aliqn e coposus simplex
 qn sang' putrefit i uasis et gnuma iducit q' smochia de
 Anqz et no putrefit sz quantitate sup habundat gnum
 car calor natus et tuc segr febris q' de smochia i
 flarua. Anqz et cota putrefit i sbrilissimis uenis ou
 sto cordis epat' et pulmuis et de caufon qa urit et
 icendit mtra spualia caufon. n. grece icendum latine
 Simochi itaqz hec st' sup fe' gnuma dolor frontis timpor
 calor acutissim' sris. uehemes oris ^{dulcedo} amaritudo urina ru
 et spissa equisi lues uulore emmentia plenitudo
 uenaz rubedo facia et toti' cor' grauitas. In cause
 no et alijs appz urina rubicunda sbrilis et tenuis
 qda ingredine obubrata dolor frontis timpor
 calor i cor' cu citano colore sris idficiens ungula
 stancia lingue aspitus exruatio gstratio uetas
 dicta rahu solit. esse tenuis et fra' sicut mitta
 panis i aq' lota prima coctana et huc. sit me
 uocissime et sang' altitue ut sy' acetos' molace
 es sritz q' smochomata. i. accidentia isstondu
 est sm cor' acutite.

De fe. gnumis flaticis simplicibz et copositis 23

Fla qnqz putrefit i uasis et facit cotiduanam
 gnuma cui' sig' st' calor gnumus sz i nocte nuuo
 et sine alijs ripo capitis grauedo oris ispiditas
 urina par' colorata et spissa hozas hr i d i
 sumo labore et sex i falsa gete. Aliqn e mtra
 putrefit i uasis et facit qnqz gnuma cui' signa st'

calor nimis s; de 4^o 7^o semp maior fit sino tyo.
quando capitis calor lenis no mltz intrusus. Et iste
dne urine no discernit tunc et putrefit fla ex^o et cola
itra et tuc fe^o tde gnata dicit minor emittitur Cui^o
sig^o st eade q i condiana gnuma et i illis et soo fug^o
et max^o fugescit tuc extrema adst capitis grave
do palpebrar^o oppressio falso somno opprimunt p^ou
horas ht i sumo labore et sep i no sumo labore.
Et quqz putrefit fla itra et colera ex^o et fir
medius emittitur Cui^o sig^o st calor nimis s; de 3^o
i 3^o gravior et fit cu rigore pcedente cu dolore
capitis et fit 36 horas ht i sumo labore et p^ou i
suma gete vna rubra mediocrit tenuis et spissa
et lucens Aliqn putrefit mtra ex^o et cola itra
et fit maior emittitur i q e calor maior et oia
synthomata peiora qz i p^oribus vna aliunde uridis
aliunde nigra aliqn lunda et discolorata q oia st sig^o
mortificationis 40 horas ht i sumo labore et 12 i
no sumo. Istare febrem copositar^o spes et dras imp
et perit medic^o pot discerni qa ut dix^o ypooc^o recitor^o
inorbor^o Et Gal^o i co^o i talibus modis aliqn perit
erit medicus pp velocitate morbi. hec ab isaach
ost^o et Am^o et alexandro certiss^o tradita re
perum^o et a Gal^o et no lateat q minor emittitur
curat cu difficultate Medi^o no imp in aliqn
s; maior nuqua nisi diuina manu ut testat^o
Gal^o.

Et q^o d^o i^o suo de fe^o li^o 2^o c^o de signibz effir^o
Effirma e^o abusu^o nomen fuit. n. a quada^o bestia maus q^o n^o
nisi p^o unu^o die durat.

2^o de signibz effirme. Effirma res ht^o signones qbus differt ab
alijs fe^o putridis. vna q^o calor effirme est leuis et suauis
q^o cu^o ad statum nullam angustiam facit aut labore nature
q^o caret ma^o i^o qua no^o laborat ad digerendu^o et ad
expellendu^o. Sa^o qui vna effirma hntur e^o q^o sanor^o
i^o colore et liq^ore et ypostasi. Et cu^o q^o pul^o effirma hntur
no^o distat a sanor^o pul^o n^o ablat^o uelocitate et i^ostruction^o
tarditate Effirma q^o q^o fit ex sola qualitate i^o calore
sine ma^o no^o e^o necessitas ut ystringat uelocit.

Et i^o li^o 3^o c^o p^o de p^osi quo fit. d^o dicam^o q^o p^osi e^o cor^o hui^o
y^osumptione. q^o e^o na^o ut no^o n^oalis. H^o h^o sicut pat^o senes et
deceperit. Et 2^o de p^osi cu^o fe^o. o^o g^o ut i^o p^oiam de acciden
tal^o q^o e^o cu^o fe^o. duobus mod^o est. aut ipa^o p^o fe^o e^o morbus aut p^o
aliu^o morbu^o. p^osi no^o q^o e^o cu^o fe^o fit p^o aliu^o morbu^o q^o mod^o est
aut e^o de effirma. aut p^o acuta fe^o. cu^o calefacit extenuat sanguine
Ethica. n. tubus mod^o e^o cu^o q^o q^o h^o uores. un^o i^o uenis
2^o q^o e^o i^o mbroz y^ocauitate. 3^o e^o h^o uiditas h^o uiditas mbroz
q^o na^o i^o caput opari. Dia. n. mbra nutrimto carentia h^o est p^o p^o
ethice. et sicut calor solis i^o ligno uridi desicat p^o long^o t^o
sic et h^o fe^o!

Ca^o ethice q^o no^o e^o p^o aliu^o morbu^o h^o uiditas e^o i^o co^ocauitate cordis
uenis et aethaz^o i^o h^o uans

De Curat^o ei^o. G^o dix^o se hanc fe^o uidisse coposita cu^o ahafe. de
putredine et uidisse cu^o sola nulli^o h^ore coposita. Cu^o coposite significatio
h^o est i^ompolatio h^o fe^o putredinis et y^omulatio ethice fe^o. et nos nullam
antiqu^o uidim^o disputat^o de ei^o cura q^o e^o coposita difficilis. n. e^o et dura e^o

Et i^o li^o 4^o c^o p^o de fe^o putredinis d^o putredo no^o e^o aliud nisi corruptio h^o uat^o
h^o uidor^o h^o uat^o corporibus eueniens p^o ebullitione ac turbatione ex^oner
caloris. p^oinde putrefactio no^o est i^o t^o q^o uatibz ad ex^oius se mouentibz
i^o calore et h^o uate q^o h^o uiditas cu^o dilatat^o et eligit^o ma^o et cu^o diuidit i^o ex^o
ioribz facit cu^o t^o uenit locu^o caloris q^o possit bulre et turbida effir^o

intendo calor putredinis, qd putredo no e aliud n cor hinc
 cadens cu bullerit pp exnem calore, p. n. laudabilis a lam
 debili no pot dundi ad mundificari. De causa putredinis
 calor ca putredine gnas gstratio e cor' a portio oppellatio
 et exclusio fumoz et c. qd poru cu claudunt et gstrant
 necesse e ut feces 3 digant i cor' iuore claudant et clausa
 illic pmaneat. qbz ut eueit ea faas cuore sicut calida aba
 ua aut corupit et putridus aer et Ca gstratiois portio
 cor' gnatu i duo dundit una e de extioribz alia de iuoribz
 de extioribz sic aer de iuoribz sic de hincut gstris et c. d. y
 e sic putredine fe' p' ca putredine fe' fit de pntibz iuoribz aut
 b' effima fe' fit de pntibz extioribz. 2^a sig' qd fe' putredinis
 semp' ancedit rigor et fugus max' si ma fuerit ex' uasa. Dra
 it' rigore et fugus sic intelligenda est. qd i rigore semit paties sic
 pinceruza acis et spme. s'pe ca qd haores st calidi et acui.
 fugus uo semit paties sicut nro. et h' uocat' it' pola. Int'polatio
 or' fe' no est aliud nisi natura ex' nemum calore ipediens cu
 na duriae et grauitate demde it'p' calidat et ferue' facit
 Ideo cota m. qd e una qlitate est ^{obediens} putredini. i. hinc
 et. n. alia no. i. fu' te. 7^a sig' ma' putredine fe' si fuerit ita uasa
 fit calor eius isepabiles. i. fe' gtrima. q' qd i mro putredine
 fe' uzma cauda et idigesta e pp cruditate matie. x. qd put
 putredine fe' e durus et plenus qd uasa st plena de grossis et crudis
 fumis h' testificat qd ois hinc fe' patiens no sudat i mro
 de smocha q' e de putredine sanis. sanis. n. argumentat' a
 na aggrauat naz aut putrefact' si e i uno loco tantu aggr
 ho uat solimo locu si uero i toto corpore fe. fac' q' smocha de
 pestilentiali fe. et smopali minima. q' st a cota maligna
 et uenenosa i cui' pne' cadit uirt' et st cu smcopi et lz peri
 odi uirt' 3^a ^{max' m} pl' 3. 4^a ut 7^a Cura eaz e una et oue
 Cuz fe' smopate hincosa q' e a flate maligno aut a cota gna
 maligna Distinctio it' cas e a uomitus. flatico p' et colica. 2^a
 In pne' ei' appz smcopi et ifrigidatio cordis color cor' diuis' et faas
 diuis' color et produs ei' e produs flaticae et labia nigra sicut
 mox et ipne' paxo sic limatid. Sy ei' e oximel cu aq' mellisse
 et sumit' aromatica cu qaz et ambra ut catozal. et c.

Dixit Aue^a p^a 4^{ta} T. 2^o. de feb^z putridis.

Putredo accidit aut pp cibū malū cū ē pparat^{us} ut
putrefiat illud qd gñat^{ur} ab eo pp malitiaz sue substancie. c^o

Aut pp oppillationē phibentē respiratiōez et uentilitatez
pp gñez cor^{is} mala cū nō pot digōnez facē bonā c^o

Aut pp dissones extrinsecas ex acubus malis. c^o

Et p^{ri}mā causā putredinis hūoz ē aut pp multitudinez
hūoz aut gñitudine sua aut uiscositatē sui c^o

Et putredo qd qñqz ē cor^{is} cor^{is} et qñqz ē i mēzo pp debilitatē
sua aut pp uehementiā caliditatis sue ex^{tra}nce c^o

Et hūoz recipiens putredinē aut ē cōta talismodi aut sang^{is}
talismodi aut flā talis modi aut mētia talis ut illud qd eua-

porat ab ea sit uapor fumosus putredinē. Et putredo qd
cote facit 3^{ia} Et putredo sang^{is} facit grāmā. Et putredo

mētie facit 4^{ta} et q currit cursu ei^{us} Et putredo flūis silit^{is}
facit cottidianā et q currit cursu ei^{us}. Et sang^{is} locus ē mētia

itra uenas. Et sang^{is} locus ē mētia uenas. Cōta aut et flā et
mētia qñqz putrefiunt itra et qñqz extra. c^o

Cū aut putredo ē itra uenas tūc accidit ut sit resolutio
cōpleta difficilis et nō resolut^{ur} putredo p gñmitatē q ē

i qbusdā uenis cū alijs et putrefit oīs res q uicina ē ei.

Et itez illud qd cōprouensuz ē uenis est uehementioz gñmitatē
tatis ad cor.

Et paroxysmū q erradicant^{ur} recipiunt sūm p^{ri}mā cū horripillatiōe
aut frigore aut rigore et resoluunt^{ur} p sudorē. c^o

Paroxysmū aut irrepabiles minuit^{ur} et nō erradicant^{ur} p sudorē
neqz recipiunt cū frigore nisi pp debilitatē uirtutis aut pp p^{ri}mā

dationē caloris inat^{ur}. Et i qbusdā feb^z cōponit^{ur} fugus et horri-
pillatio qm mā q putrefit ē cōposita ex fugido et mordacitate

Et paroxysmū qd febrē plungunt qñqz et abremant plungunt^{ur} cor^{is}
ē ergo aut pp gñitudine matier et uiscositatē et multitudine ei^{us}.

ipi gerere aut pp debilitate virtutis aut spessitudine poru
 Et paroxi utq festinat et tardant aut pp qd ma e pauca
 aut tarde mot ad immicia putredinis pp gssures suas sic ma q
 Et detiores qd febres sunt isepabiles. qbus putredo e circa uenas
 pulsi no dispones uacunt i febz putredis hui diuisitate eaz i qmbz sint
 Et qnqz fit. s. pulsi leuis pp maq lenoz flaticam et sanguinem
 et pp q apost e i membro lem sicut illud qd e i epate pplemeia
 et litragia.

Et pulsi qd fit i pnc paroxismoz debilis cohaerit pp aduer
 uirtutis sup naz et occupatuz i mundificando et euentando.

2^m de signis febriu putredinis i uniuersali
 Et ptm qd febrim putredinis ancedit almeletra. i. dispo cu ca
 Et accidit frequentia i pulsu. Cu q accidit coarctio tuc uenit parox
 et coarctio qd e simecio pulsi. Sz diuisitas i pnc et i augu
 mento e ex ppetantibz sufficientibz putredine

Et de sigl qd q fe' sit putreda e euacuatio sudoris pnc pnc et
 humectationis. effimia eiz e g'ia illius. i. e eiz sudore. e' de bal'

Et pluzimas augmentu itez sufficit q ipa e putreda.
 Ampli aut e impolata icapiens cu rigore aut horripillata
 et dimittit sm ptm cu sudore et hurositare

Et plurimu qd putreda st accidentia plurima ex siti et dolore
 capitis et nigredine lingue iquetudo et angustia e' de e' de 3^{na}

Diuersitas aut. s. i pulsu i pncipio et augmento e ex ppetat
 rebz fe' putreda.

3^m Signa isepabils. In g'ima e diuisitas pulsi no hnt ordines
 neqz pondus et p'souerat fe' et no sepat post 24^{oz} horuz.

4^m de rebz i qbus differunt fe' putredinis et i qbus coarctant
 fe'. q e pp putredine cole mot e rian. nisi spes ei q dr adusta.

5^m no no pura e longioris spacy qz pura et pura qd raro p
 transit 7. pncipos nisi ab errore. Continua qnqz gsumit i cle
 ma Et illa q e ex putredine sang' est genua isepabils

flatica accessione faciens or die e leuis caliditatis

Et q de eis e isopabilis e res magis similib et luce si no est

leuitas pulsi qua us quq sit durus et

4^{na} fe^l e no acuta pp frigus. et fortasse exprodit qd ea

est pura and uno et no pura e bromozis spacy ueq i

ca no e timor

Et q^{ia} qd et 3^{na} assidua et iopolata osunt p uonutu et

solutione uonutis aut sudore et puocantiz uzme In 9^{na}

ma p fluxu sang^l natu.

4. de significatiobz accidentiu febz. Fe. n. ad sunt uacidea

ex qbus significat dispones eaz. Et st accidentia q significat

genus eaz sic accidentia ppa i 3^{na} sicut pncipiu paroxysm

cu puncta et horripillatue et significatiua malicia eaz snt

rigetude alienatio et uigilia.

Et forme .i. q^{ues} ut qlitates psonay isunt iudicia plurima

sicut ille cui color gunt ad plumbicrate ex albedine et

inuiditate sup frigiditatez hnoy et paucitate calozis iusti

Et res ex qbus scit dispo febl ex qua specie sit st dispo fe^l

i acuitate sua. Et dispo fe^l i dmissioe sua cu sudore p^lz

aut pauco aut dispo p^lzta regimnis et etas et forma

et ipus et ars et dispo pulsi et uzme.

6. de rigore et frigore horripillatue et fractue.

horripillatio e disposicio i q^{ue} inuenit corp^u diuisitate i frigore

et puncta i cut.

Et de caus uehementie rigoris e uehementia ueruns expuisioe

i lacertis

Et introitus qd accidit rigor a flate utroo sparsio i coz

Et rigor et frigus antecedut febres qm hnoe crudus effudit

ad lacertos ip^ums et nocet frigore suo demde cu caput

putrefica i caput caleficia. et quqz antecedit rigor febres

pp moderationem humoru

Et quia accidit rigor quia refugit calor ad interiora. sicut fit
in apostematibus interius. Et quia si rigor et horripillatio
sunt in febribus interius quia si quia materia expellit et egreditur ex uenis
Et comocio autem prodi indicat prodi. Et sicut quod febris sit sepulta
Et quia demergit linguam febrientis cum alternatione febris. tunc febris est sepulta
Et quia associat febri paralysin ergo curat febris in primis et ex eis
quae ueniunt illis est sicut acetosus ymperii cum gelentibus.
Et ratio capitis est ex eis quae inspissat autem ei quae ueniunt uapores
et sunt fortior febris

¶ 7. Intra ad curat febrem putredinis.
Sicut quia intentio in medicando has febris quia uult ad partem febris
quare est necessarium ut refrigeret et humectet. Et quia ad partem mentis
Et digestio quod est gissa est ratio eius cum subtilitate: si sibi est ratio
cum gissata.

Quia non est digestio et euacuatio cum uno est sicut partem ita.
Et ad fructus naturae febriantibus cum ebullitione et corruptione sua.
Et introiens quod inuenit res quae digerit et subtilit et refrigerat
cum euacuatione sicut sicut acetosus

Et scias quia cura febris putredinis est diuisa a curatio febris ethice et
Curatio. n. ethice est intentio super gravitate egredimus et putredine

Et scias quia non est tibi possibile curare febres nisi cognoueris ea
quod si ignoraueris subtilia regimen et prouide ne occurrat paroxysmus
nisi uentis habeat uacuum. Et non moueris in die paroxysmi aliquid

quatenus possibile est tibi ne cures febrem. et os ut obsues totibus
illis dispones uirtutis quia si fuerit fortis et fuerit illud quod uincat
sanguis aut humore quod uincat sanguis tunc floua est magis ueniens

et prope quia urina est rubra gissa deinde fac sequi solutionem uentis
Et de clisteribus contra uinum leuibz est clistere factum ex

oleo molato succo foliorum sicile et uittello oui et gual. ru.
et baurach. Deinde fac sequi ea quae urina prouocant sicut
acetosus decoctus cum radice apy et silibus.

Quod si inuenis huiusmodi in p^{ri}mo declinare ad st^o fac uocare
cu^m eis iⁿ q^uo s^ut sicut s^u accosy cu^m aq^u calida

h^uius aut^{em} colera digestio est ut g^usus a sua s^ubitate fiat sp^us
et aq^u q^uo s^ut facit illud

Et noⁿ euacues ma^gis iⁿ digesta iⁿ ca^u et fa^{ci} nisi p^{ro} necessitate

Et o^{mn}is gradator iⁿ p^{ri}mo cu^m est sup^{er} ueritate est exausat

Et cu^m post ponit flora iⁿ p^{ri}mo est g^uidinis noⁿ est ampli^{us} ueritatio

Cu^m g^o ex^o euacuone tunc u^{er}idra hoca iⁿ p^{ri}mo

Et noⁿ euacues p^{ro} flux^u uentris iⁿ die p^{ri}mo iⁿ fl^uiditatis

Et noⁿ as^u cu^m euacuone g^uis q^uo p^{ro} ueritatis nature

Et o^{mn}is caueat a regimine g^uo iⁿ die p^{ri}mo ita ut noⁿ det iⁿ p^{ri}mo

aq^u ordei g^uo iⁿ Julib. Dix^{it} y. Medic^{us} aduitor est ne^{ce} et noⁿ iⁿ p^{ri}mo

Et noⁿ euacues p^{ro} p^{ri}mo ita ut cadat iⁿ p^{ri}mo Et g^uo q^uo

meu iⁿ flora est ut dimittat quantu^m possibile est. Si aut^{em} noⁿ est

possibile tunc multiplicatio nu^m est melior multiplicatio q^uo

Et scias q^uo q^uo aggregat^{ur} dolor capitis et fe^{bris} tunc curatio

fe^{bris} est dignior. Et cu^m iⁿ p^{ri}mo lactans febricitat tunc o^{mn}is ut

retificat^{ur} lac matris eius

Et de solutis est potio scannonce romabi ramaendis et

et sicca et q^uo ponit iⁿ ea aq^u ordei et Julob et cassia

Et q^uo est necesse administrare q^uo ma^gis est grossa

et meli^{us} q^uo est ut abluat^{ur} cu^m aq^u endume et aq^u solata

¶ J. de abacione febricitantium iⁿ g^uo

Scias q^uo quomentiores ab febricitantibus s^ut ab h^uid^{itate}

Cu^m q^uo accidit fe^{bris} et na^u est s^uca noⁿ ab s^u ponit^{ur} donec g^uo

ffere^{re} fex.

Et h^uis q^uo ordei est bon^{us} abus p^{ro}z. n. aggregat^{ur} ad glutinat^{ur} est

et h^uis ordei et aq^u ei^{us} aq^u mellis plume aq^u q^uo nut^{ri}men

tu^m est pau^{cu}m. Et seq^u ea s^u accosy de melle iⁿ exp^{ri}met s^u s^u

est g^uo et nut^{ri}bilior et fortior iⁿ ueritatis et abst^{ra}ctionis

et noⁿ est iⁿ eo de calefactioⁿ de nocumeto iⁿ corp^{or} calido^{rum}

Et dignior horum ad struendum et statim h' est e uehementia
occupationis nre i pugna mci.

Et dignior horum ad idissantes e hora i q' unum no e ualde
occupata i ma.

Et autum' q' est e sp'us multu et pp h' oz ut struatur i eo
it' q' uationes uirtutis

Cuzatio. n. scilicet h' e uirt' et n' medius qm medius
facit puenire i struenda ad uirtute

Smo de fe' cote 34. Febres colerice st tres 3^{na}
ytima et 3^{na} prodiat et causon. Et 3^{na} q' d' prodiat
aut e pura et fiat a cota pura / aut no pura et fit cu
putredine cote gisse sbe pp coimp'iaz cote cu flate corrupna
aliq' yptonah uirta et pp h' d' uisificat ab emutuo cu
emutuo faciat due me separe. et hac faciat ma una
Et pp istud fuit i emutuo duo paroxysm' Et 3^{na} no pure
paroxysm' un' s. de 3^o i 3^m. Et hec q' d' no pura q' d'
plongat arat medietate mi. et
Causon no e de g'ne g'nuu. et

3^{na} absolute et noiat' rureus 34.
Paroxysm' 3^{na} caput i p'nu' cu horripillata ut punctura acis
deinde ifugidat et icipit face' rigores

Et fit uirna rubra tendens ad igneu i q' no e g'ffitudo
Aut e no pura et fit uirna eius cruda aut g'ffa.

Et accidentia q' accidit eis i 3^{na} s. pura st uigilie sine
gramitate i capite nisi i q'busda no puris et sitis et furoz
et ira et odium uentionis Et puls' acut' ueloz

Cu q' componit due 3^{na} st paroxysm' euertentis os die
om' q' g'ffidat 3^{na} y paroxysmos errat i ea et
Et patientibz q' d' 3^{na} accidit uigilie amor solitudinis
et multocronis sentunt ebullitione apud epaz.

De dra. it^{na} 3^{na} pura et no pura 36
Pura e sbris leuis cui' paroxysm' gsumit a 4^o horis
usq' ad 12 horas et no addit sup eas mltz et si addit
additione ntra tuc e no pura.

Et sitz pura no addit cu no accidit error sup septem
prodos et quqz gsumit pp sbrilitate sue inc parox' uno
i q' accidit uomus aut solutio uentris et appz digestio
i urina i p^o die aut i 3^o aut i 4^o aut i 7^o. Si aut addit
sup septe prodos additione plucina tuc e de gne no pure

Et cu uideus pncipiu cu rigore p^z qd' detrimanum
et statim cu sudore exubante no dubites qm ipa sit pura

Et cu no pura inuenit grauitas plucina icupit et rigescio
et plungat rigor donec pueniat ad 24 aut 30. horas et

Et i 3^{na} qd' no pura tardat appauro digonif
3^{na} gnuma 37 Cogitat puehemencia paroxysmoz
et uehemencia accidit i 3^{na} Et apud Gal^m qd' cu
sanguis putrescit fit de h' gne. et de eo fit simo post.

Curia 3^{na} pure. Vide i p^o e. et 3^{na} no pure

Sig^a flance prodice 47. Color aut patientu flatis
febre e declinis ad iudicate et citumitate eurentes i
albedine aggregatu et sicut color plumbe usq' i statu
et raro qd' rubet color pulsus e pulsus pms sbrm
debilis raris i pms deinde facit i fine.

Et signes qd' pulsus sup ea st a certioribz significatiobz
Urina aut i pms e alba sbris pp mltitudine oppulsa
onis et fugoris deinde fit rubra pp putredine

Et aq' hora oppillationu est alba deinde qm putrescit res
plucina post illud expellit et agit oppillationes rubet usqz quo
ueniat sup oppillationes qd' oppillet tunc. Ita de illo eodem
h^ore

Quoniam doctor uti ^{me} Amant. Quia ^{me} p^m nocent ^{me} fin ad
Cura hui^{us} t^{em} p^{ri}ncipia narrare quoadmodum ab ipso ^{me} infirmo
et ab aptantibus accipi. Iste igitur infirmus die p^{ri}mo Aprilis
q^{ui} fuit dies Mercurij circa hora nona incepit pati 3^{as}
no^{ta} p^{ri}ncipia a p^{ri}ncipia no^{ta} m^{ul}ta distans et viz. 14. duravit
horas cum vehementi flammâ et acuitate cum siti et do-
lore capitis cum non colico et nausea et amaritudine
in no^{ta} m^{ul}ta p^{ri}ncipio cum ei mâ g^{um}meta sit in loco
p^{ri}mo an^{te} epaz ex^{tra} uenas et nunc est in p^{ri}ncipio an^{te}
Cui^{us} c^{um} g^{um}meta est mâ m^{ul}ta ex^{tra} c^{um} fl^uidâ c^{um} fl^uidâ
sine putrida fuligo seu fumositas ab ea elenata ex^{tra}
uenas. Antecedens u^{ero} c^{um} est mâ m^{ul}ta no^{ta} putrida apta
nata transire in putrida in epate et s^{ec}und^o collocata
p^{ri}ncipia u^{ero} c^{um} fuit inordinatum regimen ex
usu sep^{er} u^{ero} no^{ta} n^{on} n^{on} Ex his colligo p^{ri}ncipia
edundum c^{um} dico febril^{is} et c^{um} final^{is} 2^o c^{um} dico
3^{as} no^{ta} p^{ri}ncipia. Mâlez u^{ero} 3^o c^{um} dico mâ m^{ul}ta
Efficiente n^{on} et p^{ri}ncipia c^{um} dico mâ putrida
ex^{tra} uenas et c^{um} remota 4^o et ultimo colligo
c^{um} remota c^{um} dico p^{ri}ncipia. De c^{um} aut^{em}.
finali no^{ta} se itronitit medius nisi p^{ri}ncipia
con^{tra} remon^{et} se. H^{ab}et f^ums dispon^{it} p^{ri}ncipia est
assumptio. Et sic in appz noticia dispon^{it} quantum
ad eius c^{um} et ad c^{um} medicinales et
physicales

Dixit Avicenna 3^o hie. 1^o de fe. colica 28 34
Si cota putrefacta fuerit uenit erit 3^{na} grana q^u fit
absq^{ue} rigore et t^{em}po aliq^{uo}. Et si ex^{tra} uenas existit
erit simpl^{is} 3^{na} q^u quavis magna hat allevatione t^{em}
ex toto noⁿ depurat pfecte et ei^{us} paroxysm^{us} durat
a vi^{gi} horis usq^{ue} ad 24.

De fe. quotidiana flatuca
hec fe^{bris} h^{ab}et paroxysm^{us} iⁿ o^mnⁱ die et ualde existit lon
gior q^u 3^{na} et ei^{us} parox^{us} longiores ip^si 3^{ne} existit Et
patens modica p^{ro}pit allevatione iⁿ m^ultis parox^{us} et aliu
conuenit cuilib^{et} medico ut faciat scire p^{ro}curatq^{ue}
h^{ab}et est long^{ior} ita q^u durat a 20^o die usq^{ue} ad 40. et pot
p^{ro}uenire usq^{ue} ad 60. Consulo iⁿ m^ultis iⁿ stabi
lindo iⁿ d^uo et diuidendo et h^{ab}et cu^m sagittarum coposito

De sanguinea febre

Febris sanguinea tres h^{ab}et spes q^u aut incipit a principio sui
ascendere usq^{ue} ad finem et alia est q^u incipit a summo
et semp^{er} p^{ro}cedit descendendo usq^{ue} ad cetera sui detinuita
et 3^{na} q^u p^{ro}manet iⁿ suo tenore usq^{ue} ad fine. Cura est flou
cu^m hac ydicatione q^u paties sit euacuata a cota in floua
duas uel tres scellas.

De Matica febre

Est longioris et difficilioris dignus ipa cotidiana
et p^{ro} maiori p^{ro}te noⁿ curat nisi iⁿ estate et parox^{us}
ip^si fuit de 4^o 14^o die et duobz diebz est iⁿ q^uere q^u

De febz copositis

Scias q^u diuisitas fe^{bris} copositar^{um} est s^{ed} diuisitate h^uioz q^u
ad iⁿuice coponit. Et med^{icus} q^u cognoscat pfecte
simpliciter et ip^se sciat cognoscere copositas

De signis fe. 3^{ne} et aliaz februm iⁿ d^uo 34^o

R^{te} Stomaci 1^a 3^a parte.

Inq⁺ Stomaci 3^a parte de Inflatione fe^l et ei^{ca}. 28
Peccata fe^l de puro calidoq^z nascit^r sang^e.

Ita n^oq^z. i. ita venas absq^z ulla putrefactia et
te putridis fe^l et eare curab^r c^m 30

Dicim^{us} q^z maior ca^z putredine g^uas est stipatio
coi^l et oppilatio porroz et iⁿ ois fumo^z exclusio et
p^a ca^z fe. put^r est coadunatio g^loz et humor^z et viscosoz
iⁿ itroz^z coi^l et nimia rege q^a nimia rege^s
coi^l refrigerat. 2^a est ablatio ex^{er}ciy an^{te} cib^u
3^a est ex^{er}ciy post cib^u 4^a est assidunatio ciboz g^loz
et viscosoz et m^ute q^u. 4^a est balneu post cib^u
an^{te} q^z cib^u digerat. h^{ec} oia porroz claudunt et stipat
on^{is} sang^uis et alij h^uores iⁿ itroz^z coi^l clausi putrefuit

te Sinocha c^m 31. Sang^uis cu^m putrefit iⁿ toto coi^l facit
fe^l sinoca qua^m curare debem^{us} cu^m floua et

te 3^a fe^l et ei^{ca} cura c^m 32

fe^l 3^a molestior est cetib^z putridis pp^{er} acumen sue m^e
et q^a canson est iucina. b^onoz medicu^m iⁿ hac fe^l s^u
can^{is} ab initio ut noⁿ dest iⁿfirmo te calefactez et

te Cotidiana fe. et ei^{ca} cura c^m 33.

Amfimerma. i. cotidiana q^z nascit^r de flatu ma^g
et q^a fla^z nate est fu. et hm. necesse est ut curat^r cu^m
reb^z h^um^u attenuantib^z et dissolventib^z. I^{tem} si fe^l h^{ec}
ex^{er}fuio et g^lo flate sit mediet^r cu^m re attenuantia
calefactua et dissolutua. Si fla^z fuerit calidus
et leui^{us} curat^r cu^m re extenuantia et refrigerantia
Si aut^{em} fla^z fuerit falsu^m purget^r cu^m pit^u stomachicis
noⁿ iⁿ ois h^{ec} paul^o purget^r. Salsa ma^g cognoscat

ab acetosa huiusmodi. quasi fuerit acetosa
parua erit sitis gemitus uentris et
stomachus. Ventris hinc gemitus. Si fuerit
falsa sit sitis nimia. Ventris solus punctio.
Stomachus dolore et ardore os hinc siccu
Dipm de utriusque curatio. Si ma
fuerit falsa in principio dem opizaccara cu aq
calida. et ponat pedes in aq et si cocta sit
camomilla. moia arctii fuerint plante
pedu cu oleo molato et sale. fuit uot
sponte no coarte qd magis ifect sto uentris

De Emittentibus et eius cura. 34

Emittentibus qd de ma cotura et flatu e curat
cu frigidis et calidis mixtis et quous mixto
uot e i potenta aut i actu et si cocta fuerit
maior fit facchor et leuor. Si no fla uideat
dnari fit molestior

De fe. 4^{na} 34

Quarta fe qd fit de ma gilla et daza oz medicu
pmd^u qd p^a qd e ut immo no debet dare se nimis
calefaciente ne calefacta ma due gnerent febres
bona bz itpolata et duruzna et alia acuta et g^{na}
2^a ne nimis ifugidit et canda faciat maz
3^a ne ifulit debile cor' facere sbrue dicta et du
ceret patiente ad alia ut ad primum. 4^{ta} ne ifim
dit cor' cu farmaria may^o immo morbi p^usq^z
cliat et digezut et fuit obediens actioni ne
De fe. emphatol^o 36. Emphatol qd a
nabit fide necesse e ut curat fuis

in qd flā q e i empulof e fum oz me e efficitore
ptem nra itentio i hac fe. e mndificacoe s^m f
de lippuzia e 37 Lippuzia aut qd nra cur e
cotica cu flate m^{ta} datur oz m^{ta} calida qz
i empulof s^m mel 20. cu opizacacoe
apozima de alae

de fe. q alios morbos s^m 38.
hqn e fe^s pp epate dolore aut splenis cerebri
latis p^{ta} et renis aut situz et cessante
morbo q e ca fe^s cessat et ipa. vñ hui^{us}
fe^s vñ curatio. cu certissime caz ei^{us} curam^{us}
i. sanam^{us} mebz cui occasione e fe^s gnata.

Sz oz distinguē atū e debilis atū fortis
Si fortis ad fe. si debilis ad caz. vñ dē i meteo
Az magis iuzgit i caz q magis urgit.

De 3^{na} i^{na} poluta. s^m si tna fe^s nō sit ymua facile
curat cu uomitu. R. s. atrophis f
de 3^{na} nota. i. nō puza cu hoc uomitu mediet
R. mel et acctis. se atrophis Misa fua
et da patienti. Et comidana uera et
nō uera s^m curat f^m

De disputatione compositae. Ois q e ex
tepanemū q^{oz} mois e. ca. ethu. ca. et sic
fu ethu. fu et sic. et qd qz aut s^m sica
et nā hūda recipit putrefactioz. q aut i nā
et s^m sica s^m nō recipit putrefactioz. s^m p
s^m hūditatez illaz atqz hore. Sang^{is} utqz
q^{oz} hūdatez obedit putrefactioni. vñ fu fe^s ymua
Cota cu. cu una hūdate obedit putredm. i. cu ca^{te}
et cu alia nō obedit. i. s^m nō obedit ex pmo calore

Vnde h[ab]et horas i[n] labore, et i[n] re[qu]ie 36. Qu[od] si ei actio i[n]
 horas transierit et 7. periodos q[ue] s[un]t i[n] 14. dies d[icitu]r nota. i. no[n] uera
 fe[st]i[va] 4^{na} q[ue] cu[m] duab[us] q[ui]tate[rum] no[n] uenit putredini durat 24
 horas et q[ui]t[ur] 48. Cotidiana fe[st]i[va] q[ue] cu[m] una q[ui]tate. i.
 hui[us]te. uenit putredini h[ab]et 24 horas i[n] labore et .6. i[n] q[ui]ete
 hic q[ui]t[ur] q[ue] t[er]min[us] fit i[n] 4^{na} 24^{or} horis et no[n] pl[us] ut min[us]. R[ati]o
 o[mn]i[um] q[ue] p[ro]st[itu]it uoluntate circulo fit p[ro]p[ter] repugn[ant]iaz q[ue] e[st] e[ss]e[m]ia
 ad i[n]uicem opposito[rum] restrictio nihil aliud e[st] n[isi] q[ue]r[er]e unius
 rei ad alia. E[ss]e[m]ia mutat i[n] cib[um] cib[us] i[n] e[ss]e[m]ia. Et
 sol e[st] ca[usa] actus et cau[sa] durator et cur[us] ei[us] a loco q[ui] uenit
 et redit ad eundem no[n] e[st] n[isi] 24^{or} horis i[n]o ag[er]e 24^{or} horis.
 R[ati]o quare calor e[st] p[ro]p[ter] 4^{na} 48 morit[ur] ad una
 quantitate. i. siccitate et 24^{or}. R[ati]o siccitatis duob[us] mod[is] fit aut
 cu[m] ca[usa] aut i[n] se. calor deficit cor[de] q[ue] illud rarefacit et h[ui]us deficit
 fu[er]it aut no[n] sic q[ue] na[m] coadunat et g[e]l[ati]t calor ex[tra]ne[us] tardat
 Interpolatio nihil aliud e[st] n[isi] q[ui]tate[rum] m[od]o i[n] pedes cu[m] sua duritia.
 Quod si p[re]dicti h[ui]usmodi it[er]u[m] p[ro]st[itu]t facit febris
 g[ra]uiss[ima] sine interpolat[i]o[n]e q[ue] it[er]u[m] i[n] uasis neq[ue]
 patit[ur] rigore ut i[n] 3^{na} n[isi] rigore ut i[n] cotidiana ut 4^{na}
 Rigor e[st] no[n] e[st] aliud n[isi] ma[n] m[od]o p[ro]p[ter] sensibilia
 Rigor differt a rigore q[ue] i[n] rigore sentit partes pun
 ctiaz q[ue] acut ut spine s[un]t i[n] co[n]fixe q[ue] ca[usa] eius p[ro]p[ter] uacua
 sum. Rigor sentit e[st] q[ue] i[n] m[od]o g[e]l[ati]o q[ue] ca[usa] ei[us]
 p[ro]p[ter] g[ra]uiss[ima] sum g[e]l[ati]o tardi ad mouendu[m]. It[em] si q[ui]s d[icit]
 q[ue] co[n]tra i[n] hipp[oc]r[ati]o calofact[ur]e p[ro]p[ter] it[er]u[m] no[n] s[un]t mo
 R[ati]o col[ic]e cu[m] i[n] 3^{na} e[st] s[im]p[li]c[ite]r i[n] hipp[oc]r[ati]o e[st] m[od]o
 cu[m] fle. It[em] q[ue] i[n] t[er]c[et]o h[ui]usmodi g[e]l[ati]o i[n] toto cor[de] e[st] q[ue] sit i[n] emp[er]ig
 R[ati]o q[ue] fla no[n] e[st] i[n] toto cor[de] Merito q[ue] p[ro]p[ter] s[im]p[li]c[ite]r i[n] f[er]t
 q[ue] p[ro]p[ter] q[ui]tate[rum] no[n] s[un]t nisi quatuor ca[usa] f. s. et h[ui]us.
 huana n. cor[de] no[n] uident[ur] mutari nisi ad cab et
 no[n] sanat neq[ue] restrictio nisi p[ro]p[ter] cas[us]

Gelemabim .i. rose condite cū melle uide 2^o cap^o e^o de rosa
sz ppe sumit^r ab Aue^o e^o de 3^{na} nō puza p melle 2^o 2^o

Algelemabim s^r rose gōite cū Suc^o uide ab Aue^o e^o de cura
3^{ne} nō puze et e^o de p^ruatiōne a pestilētia et e^o de cura flatice

a Secamabim purp. .i. opimel simplex

Sy^o de dimarib. .i. de bisantijs.

Secamabim de radicibus. .i. opimel pposit.

a Sy^o acetosus cū melle. .i. opimel simp^o

b Sy^o acetosus cū Suc^o. .i. acetosissim^o uide ab Aue^o e^o de
curatiōne febricitantiū i gnali. s^r e^o de cura empiatos et lupuzie
et oz ut i cap^o 1^o i p^ris .i. Sy^o acetosus mellis et Suctarino.

b Sy^o g^ribum .i. sy^o acetosus uide ab Aue^o e^o de cura febrū putridarū
i gnali ad turt^o 101. Squagibiz. .i. simp^o opimel marfil^o i suo de febr^o

Sy^o Julup ut Julop. e^o sy^o sm q^rsdā factus ex aq^a rose et Suc^o
sz p^r sicatate rosarū ponendus e^o tantū d^e aq^a simplia uide

e^o ut^o. s. ab Aue^o e^o de cura febrū putridarū i gnali. / /

Scagibum ut Sgugibum est sy^o acetosus uide i Simononis mūdini

Sy^o acetosus de radicibus. .i. sy^o de duabus radicibz uide ab Aue^o
e^o de cura 3^{ne} nō puze.

Julop Julop. e^o sy^o simplex ex sola aq^a et Suc^o. uide dicendo

R^o sy^o Julop de rosis. .i. Julop 2^o uide i Simononis mūdini
Aue^o nō 7^o collz e^o de cura febrū putridarū ut

sy^o Julop. e^o sy^o sm quosdā fact^r ex aq^a rose et Suc^o

Mulla fit ex octo p^rtibz aq^a et nouē mellis disp^rimati
et coq^t ad sump^t 3^o p^rti illi^o toti. si pl^o h^o aq^a de mulla
aq^a s^r i p^randit^r e^o de apomel sine de fano mellis

Et differ^r q^rde ut sy^o et robur q^r rob ut robur est succus p^r se
spissatus sz s^r s^r decoctiōis et sua spissati cū dulcedine

Deinde fac ^{floraz} sy³ solanaz uentus s³ rite p³ si fuerit illic
 sic utas cu eis q³ st³ sic aq³ ordi et ulsira cost. i man³ et
 aq³ ordi cu sy³ acetoso. Et si na no fuerit lous adde
 slzaco³ et sy³ molat³ e³ Deinde fac ym³ seq³ ea q³ urina
 puocant sic sy³ acetosus decoct³ cu radicalz apy et silibz
 Et sy³ et acetosus quq³ et sedat s³ itz et iadit et soluit
 et nocumet³ apost³ no e p³tm.

Et e³ de abatione febricitantiu d³ p³. Et seq³ ea. s.
 aq³ mellis sy³ acetos³ de melle. i. ox met. b. s³ est
 grossior et nutribilioz et fortioris i³ cessionis et abst³ sionis
 et no e i eo de calyfactia et nocumeto usq³ calidat
 qd³ e i aq³ mellis. Huc aut mel cane qd³ e huc³ et
 p³pe mudificati e meli³ melle apy s³ ei³ abst³ sio fit
 minor abst³ sione mellis et sy³ acetosus de huc³. i. acetos³ b.
 Et sit sufficiencia i sy³ acetoso s³ fortiusse facit i³ curi
 rasura i³ restimoz et h³ qd³ timorosu e i³ ritudinibz
 acutis Et nob ponem³ symone de aq³ ordi et sy³ acetoso
 s³ i e³ seq³ et dat moz q³ faciendi

Et e³ de cura 3³ no pure scap³ sit Et de solutiu³
 i p³nc³ ei³ q³ st³ p³mgna eq³ litati st³ aq³ aligelemabim
 i. huc³ 20³ decocti et sy³ acetos³ Et par³ ista au
 admittina aut ad digestioz st³ sicut sy³ acetos³ ym³ p³
 cu aliquantulo aligelemabi. i. huc³ 20³ et sy³ acetos³
 de radicalz. s. de duabz Et e³ de itenac³ ad curatiaz februi
 p³cedunt aut. Et multociet qd³ uenit res q³ digerit et s³ rbat
 et ifriguat cu euacuatiac³ sicut sy³ acetosus. Et par³ ista dixit
 deinde fac ym³ seq³ q³ urina puocet sicut sy³ acetos³ cu ra
 dice apy et silibz.

Et sunt necessarie passule i remouendo siccitate supflua
 Sgqibm. s. siruppi acetosi eo qd hnt mordicare mbra niosa
 Et parz ifra p^o danda est aqua ordei et postea
 Srupus Iulep. Et e sy^m q^oda factus ex aqua rose
 et Suc^o solu sicut laudauerunt alij noui s^z pp siccitate
 rosaz ponend^o e tantumde aq^o simplicis. s. flatia
 Et parz ifra qⁱ ifine dixt Et mihi que uidet ipossibile
 recipiendo sy^m Sgqibi. acetosu p ebdemoda ma factu
 ex decoctia^o radice lily celestis et siuppi et liquore qm ppa
 et huores et durezat
 Et e^o de cura fe. colicay aut. Et sum^o q^ontenti i hac fe
 frigiditate et hu^o. cu aq^o ordei et siruppo Iulep. eo qd fe^l
 h^o epistit i rene caliditate. Et sum^o q^ontenti oppillat^o
 q^onti et remouit cu aq^o ordei et Sgqibi solu. cu modica
 i ea recipiat oppillatio. ^{et forsitam nihil}
 Et e^o de cura causalemis. Et stude ponit i me^o res q^o hant
 confortare pncipalia mbra sic e mastix et spicanardu componend^o
 ista cu sy^o Sgqibi
 Et e^o de cura flatia. Et ego meo tpe uidi quosda hntes fe^l
 cronicas qbus medici nri tpus p^ouabat sy^o Sgqibm solu. i. siuppi
 et ceciderunt i ydropesim et mortuist. Et sufficiat tibi i
 hac itentia Sgqibi. acetosu ocultando siccitate cu passulis et
 cu radice liquorie et adde aliqd ex spica et mastice qm i hac
 fe. sto^o debilis recipit
 Et si in debet tibi. quemes misce^o cu uice cicory sy^o Sgqibm
 fac illud. Et si inflacio i pedibus aut i palpebas apparebit
 caucas a sy^o Sgqibi qm hnt p^oduce ad ydropesim
 Et e^o de cura fe^l q^one hnt Et potes q^ofic^o has me^o cu sy^o
 Sgqibi facto ex liquida et una passa. Et. G. i. co^o 3^o. u. zegl
 acutor e^o i2 sup^o xbo hydromel. Secamabus exatit tussim
 qm mordicat et exasp^oat pp uehementia sue abstionis ad ca^o
 Et e^o de cura fe. et hnt no sunt abligentia ad q^omo

Et sum^o q^ontenti i hac fe^l frigiditate et hu^o. cu aq^o ordei et siruppo Iulep. eo qd fe^l h^o epistit i rene caliditate. Et sum^o q^ontenti oppillat^o q^onti et remouit cu aq^o ordei et Sgqibi solu. cu modica i ea recipiat oppillatio. et forsitam nihil

Distincho hui' aggregationis sub tra. O.

Et est tractatus de oleis balsaminis *in delat.*

Quonia ierius balsam': et nialis no hui pot nisi *R. Babp de scando Emory*
cu mag' difficultate et p mag' uis accipiendu e
artificialis q et uirtute ht balsamu licet no tanta
q plurimus mois rationabil' expimetatores ofi-
te debet. Unus que e leuis et cu pauca expesa
alius grauius et cu maiori expensa. Prim'alis e.

Reis ypiconis quantitate qz uolucis et pone iter
duas lammas ignitas ferreas et cofme bene: et q
exhibet loco balsami ^{uirtute} accipuit. Certe ofiderat
optoz ypiconis et yperare mag' q illinitio hui'
olei i oibz egritudinibz uenenosis: et uenenis ma-
xime confect uermes ifficit spasmu sedat uul-
nera solidat Cancru no ofirmatu expellit. pstriz
si post ofectioz i mortario plumbeo agitet i tm
q uirtute plumbi recipiat et aliqua portionez
sbe eius qua Gal' chilu plumbi uocet et rabbi moises
sua plumbi.

Alius uo' modus s' graui'. R. se. ypiconis libz | s.
olei aniq libz | Vini maluatici 3 | oi olei distil'
terbentine olei de abicho an 3ij. Croci 3. y
Mastic' Coctiu citi oluam. se. citi an 3 y
Misce et pone i ampulla utrea bn obtuzata
p menses tpe magno estus. Demde pone i alam-
bico sub quo fiat ignis sine fumo et i ampulla
utrea accipiat qd distillauerit. tuc. n. ad sensu
ut dicat pcpus colore et odore balsami.

Virtutes hui' olei qd' Balsamum dicitur. prouocat
urina et mestrua lapidem frangit dolo et
passioni animum a fure gressu dimes efficit ubiqz
sunt apostemata dura dissoluit Cerebrum
calefacit luttargia et obliuione curat. Appople-
ticas epilepticos et paralyticos iuuat. Dolorem
dentium sedat. Educit fetu mortuum. Dissol-
uit sanguis coagulatu. Vt asmatius. valet
q' morsura scorpionu et animalu uenenosoz
Valet q' opiu et a narconia. Vide mox opat.
i secretis patrum mei.

Oleu phoz oleu sapientie oleu bndictu diuinu ut
sanctu ut pfecti magry sine oleu latinu. Est
oleu i q' concordati stantig: et uerificauerunt
en esse secretoz unamentoz. Et modus
opationis eius talis est licet i antidotario mese
no ita pfecte dispenset. R' lapid. i. regulas
antiquas ut nouas et sine ad q' fabe et igneas
i cacca ferrea et sic ignit exingue i oleo
antiq' i uase utreo et itey calefiant de alijs
lapidib' et exingue i dicto oleo donec totu ab-
sorbeant. deinde pone ad distillandu i cucurbita
urta. R' q' distillat et p q' libet libo pone 3
de regulis puluizatis calidus et itey distilla et
sic habebis oleu latinu. Virt' hui' olei sin mes
e calefactua resolutua penetratua iuprua
iupfluitatu et gressu eptie obliuionem paralyti.
R' q' animal posuit alia de secretis. Vide h' co. Jovis 8.
amab' hanc h' e' ppo 299. caris

Amplius dixi mihi paruum ^{me} et uidi experientia. Em
uaret oi gutte frigide dolori cruzim et unctu-
za et necuoze. Oleu ex lapidibz gagatis silis e uirtutibz

Oleu ybatissimu q gutta paralesim et arthriticam frigida
et nocat oleu uulpmu. Mes i suo antubotario posuit
alia descriptiaz tn hec e melioris opationis et coposita.

Re carnes uulpmas et coquant i optimo uino donec
ab ossibus sepe postea trahat et exprimat et utere
buliat i optimo uino usqz ad spessitudinem demid adde
pul' mastice castorei baly mirre badiaz lauza
an q. s. euforbij parq misca qm et fiat ungu.

Oleu de Ranis desit mes confect dolori arthe-
tico et podagze calido. vide modum suum G. d. b.
i. C. sus ad cart. 7. posuit hanc descript.

Recipiuntur due olle noue uirtute quaz
una ifodiat tze alia no ca fundo iponat
ozificio priore olle. demid accipiunt rane
ellecte et impleant p os bulizo q facto repleat
olla super ranis. demid circūponatur ignis
circha superiore olla ita q rane no aduzant
et q distillaunt i olla inferiore colectur et sic
habebis oleu de ranis. Valet ad apost^{da} qozqz ca.
et dura. et si uis fiat ungu.

Alius modus. Re ranaz excocturaz nro 40
olei sissamini ut antiq libz us fortit buliat i cacabo
ferreo bn clauso usqz q rane factus frangunt

et sic erit ad usum medietate olei demum persistens
factum cum ossibus omnibus quibus pistatis iterum ponantur
in predicto oleo et de super clausum paululum bulliat demum
dimittat refrigerare oleum cum eis postea exprimat
per peram lineam et refinet oleum et unget locus
guttosus hoc est quod mirabiliter experimentum.

Oleum mirabile ad cancerum. R. glutinis albotinum. i. ter
bentine mirre sarcacolle mastice ^{an} pt ^ql
ligaloes boni quassati 3) et per alambicum cum
moderato igne sine fumo distillet de quo per
tres balsami ut olei balsamini isti per Miscerant
et in vase plumbeo ut argenteo refuerunt.
Certe hoc meum rationabiliter videtur consideranti
virtute componentium et maxime bentine quae cum plus
offerat considerando opores et proprietates videtur plus
de ea esse apponendum Sicut R. bentine 3 y

Mirre sarcacolle Mastice ligaloes ^{an} 3) .
Ad idem. prout autem modum predictum fiat oleum

de bentina cum mirra epatica et mastice et
ficia pot oleum et ex ligno juniperi sic mesiet erit mirab
de fit oleum de fraxino meo. ^{ad cancerum.}

Alius non modus et levis ad faciendum oleum
purum de bentina talis est. R. bentine, q.
quod volueris et pone in alambico sub quo fiat ignis
sine fumo et in ampulla vitrea accipiatur quae
distillavit et ipsa bene obturata soli opponat
et illud ponit per balsamo. bene et huius oleum de
bentina et oleum de yppon ulm veri balsami et

abstruere per vero balsamo ponit pot. Ut clare videtur pot
virtutibus tribus cum virtute obstructiva et in eis oleum est refrigerat
tuo quodam sicut est in oleo rosato

apostolus magister
Oleum de vitellis ouorum morbos cutis curat fistulas
bile et pperare i egnidumbz uulere. et i oibz mbrub magni sensu cu ual
dolore et fori ad cart 28

Oleum de vitellis ouorum morbos cutis curat fistulas
et uulceribus malis offert ut mes dixit uide mox

Oleum de Keyru. i. de uiole ultramarine uulgaru smone
et e hba de q sapio facit e^m s^o h^o noue Kerzu. Et
apud diascozidem Kerismon aut erismon apud
Gal^m o de simpl^a me^a. Et Stephan^o i translatione

sua regat dispos^o dixit Kerismon. Un^o dixit diasc^o
q oleum et hba seia et Radices cataplasmate
cu multa curat cancrios. Et sapio dixit q re-

soluit apost^a splenis et offert apost^o ci^o duris. et
Oleum de eruca garutina sine de smapi sitye un^o

Vide mox opomb a mes^o
Oleum de cucurme asmino offert cu mirtute dol^o uncti-

cat. R^o radice cucumis asmini Radice ebuloz
folioz bardane et sambuca^m q un^o buliat

i duobus ucris un^o albi ad g^o m^o medietat^o
post^a R^o lib^o y olei co^o ut s^o s^o pinguedinis porci

olei de t^o dentina^m lib^o y olei masticis 3 m
se. h^o m^o bushira oliban^m 3 | uitelloy ou^o

no^o 10. Misce et distila ut qaz i furno
Alia descripte posuit mes^o i suo amdotario

uide. V^o ad aphas ophas ad scrofulas aurium
ferore et dolore tollit panus delit et uesti-

gia nigra. Expto crede. pot^o et offic^o
Vng^m Et est filis i uirtute sic oleum ut vng^m

de succo ebuli. Adde si un^o yue i corporibz purgubz
calamenti ruthe thuris^m p^o Radice gentiane p^o

De oleo distillatoibz thentine
Inq. Amc. 2^o can. 2^o de grano uridi. Na
dixerunt qda qd ei oleo e lenificatio et
stipticitas sicut e i oleo 20^o. Et parpifia
aut et ei oleu e copositu ex urtutibz tribz
cu urtute istactina et expmancuzit
qda qd ei oleo e ifugiuatio qda et ifeu
ponit ei oleu i oleis qst ad lassitudme
letur paralyis et tortura.

Et mecti autp oleu de granis uridibz e albotum yfere
figillationem utney qst spasmio et thentio et duricis nuz

Scrupit Auez q collz ubi tractat de oleis. Et oleu
granor uridum e copositu urtutibz stiptis
et dissolutis et ppea p est sto et epi plus
ot alia re. Sz ista olea no trahit i nuz
terres ex istis rebz ppe. Dix. Gal. i libro suo
q gnetu e trahere oleu oleu mastianu et
oleu squati ex se ipis. et bonitas istep ppe
du bonitate factor cu oleo i oibz urtutibz
Ite Amc. 2^o can. 2^o de grano uridi. Ei oleu e copositu
ex urtutibz tribz ot eo e ifugiuatio qda sicut i oleo 20^o.

Et 7 collz 2^o de Incopi puenies ca sto aut Auez
Et Gal. ur ut rakhz i hoc casu oleu tepidu dare
debem. qm si uomitu no habuerit ab eo facte na
mollificabit in. R. ad cartf 104 | 72 | 113 | 168 cartf
Et gurhelmi de saliceto i cyauia sua 2^o de punitura in facta
q dicit mbo. oleu calidu qst agitate sua dilatat de utn
et ca^{te} sua penetrat ad pfundu utney. et ex sua calitate
quod gnet et dolores remouet et pcedit cura huda 160. cartf

De oleo olivae. D.

Dicit Auez q collz Algabit. i. oleū qd trahit ex
 olivis maturis assimilat coplexioni humane
 et ia rememorant hōi abis. i. i. e. de omib
 li. alto. oleū olive dulce nā ill' e tepata de
 olivab parv ad calore ip inguat epaz et angu-
 mentat ipi sōaz. Et gūdit deo q e gūmies
 hōibz mltz sūm tota e sōaz q 72. et 77 cartz
 Et 7^o collz. T. de cura solus p. stumitatis i. nūo

Sz res q mitigat dolore necu ipo no existente
 dischoeyto solentz olive calidū pp' qd resistit hōibz passio
Ait Auz e de Olivis 234. Hā ofancms fzi. e et
 sicu i p. Ruffus nō dpo i ipo e hū^{tez} Sed oleū de
 olivis ultime maturis est calidū comēlitate
 et declinat ad hū^{tez} Des olei spēs corpora gfortat
 et motū attenuat. Et oleū qd sūmo e oleū om-
 fanzmm.

nūmōt pō pō dōphoyti qd nīcō qmōz gōstūti.

Et parv itea dicit Luceat q dicit q oleū mltū est i
 ulnerebus mōz hōi gfortatū e longus usū d'.

Dixit me^{us} iⁿ can^o uniuersalibz e^o iⁿ de lassitudine
et debilitate cor^{is} post purgati^o ad ca^usa^z
et facit unctioⁿe lene iⁿ uoz^o et faceret^o
cu^m oleis tepatis sic oleo de spica de camo^{lla}
et oleo de Rizi Inq^{ue} Gal^{enus} oleu^m netus re-
monet lassitudine m^ubroz^o. oleu^m aut^{em}
masticum factu^m cu^m oleo zo^o et uino
antiq^{ue} lassitudine m^ubroz^o et debilitate
follet.

Dixit Auenczoar iⁿ they lib^o p^{er} 8 e^o 9 ca^usa^z.
Huius medicor^u p^{er} Gal^{enus} facit
mentionem de oleo zo^o factu^m cu^m
amigdalibz. Et cu^m sim^{il} expt^{is} ip^{si}s
cognosco et sua uirtute pluz^{us}
yban. Ego aut^{em} Jo. ant^o scamo
Huius phy^{si} tale^m facio unctioⁿe et
mem^o m^urabile opone. Et olei zo^o
olei amig^{al} d. olei mastic^{is} olei de
camo^{lla} an^{te} 3^o m^usa^z f^{er} m^usa^z
cere pur^o et fiet big^u molle.

Ricordo come io pagay p
uno jar de cossi 7 8 p 1 d

7 n adis du p 3 d
zanno de manger - - 8 p 2 d

7 n ad 29 du p unogarrin
du lionda - - - 8 p 2 d

7 n ad 7^o de exint du p
una lanta p mi latho 7 5

7 n p uno jar de capony zanno
7 10 latho 7 10 - - 8 p 1 d

7 n p jara du de quat jary
7 10 lionda - - - 8 p 10

7 n p lit 2 d 3 d zanno
de jorho adiz d d d
7 10 d - - - 8 p 1 d 8

7 n p ~~zanno~~ maza lit d d
1032 - - - 8 p 2 d

atq; 7 dodecimo 1322

In paginā brevis p d r de
fano ————— s p d r

In paginā brevis p d r de
nullo p d r ————— s p d r

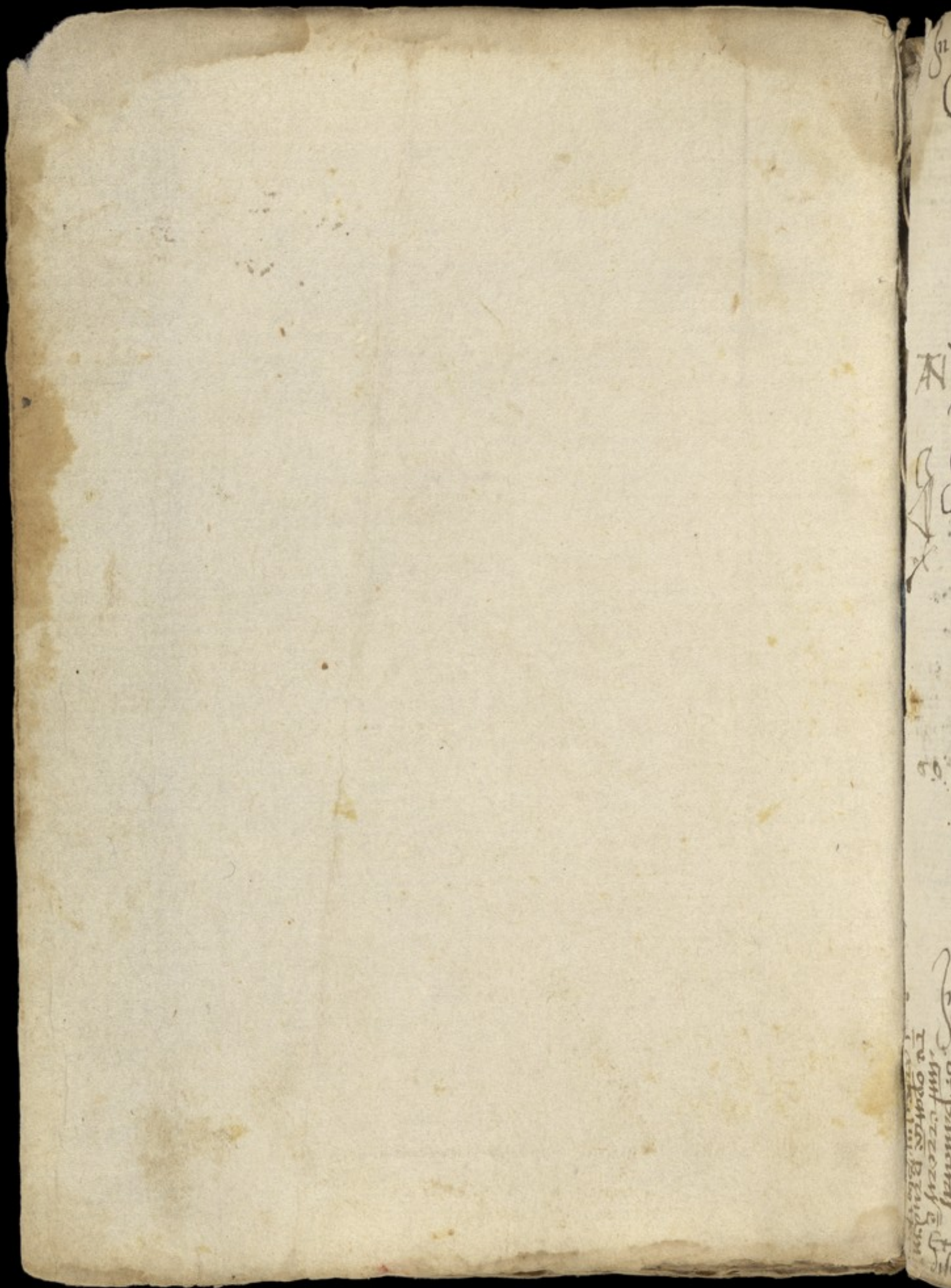

In nomine sancte trinitatis et Jesus Marie fili mundi salus et dominus sit in prope
Sancti spiritus adsit mihi gratia.

Quid est Medicus. Dixit ypoctas Medicus adiu-
tor est nature. Et ponit ab Aulo p^a 4^o de In-
tentione ad curationes uniuersales februm putre-
dinis. Idem 10^o ple. 4. Epidimiaz ad cart^o 136
oz nos scire qd medicus ministrat artis
ut artifex e nature.

Qualis deat esse Medicus

A Dixit Salomon in parabola 24^a Conuenit medicum
esse efficacie in ope no loquacie qd morbi no uocant
mmo rez cōspis ac uiribus expelluntur

Qd est officiu Medici

Ingt Cornelius celsus libro 3^o Auct^o Asclupiades
Officiu medici est ut tute celezitez et iocun-
de curet licet piculosa sit nimia festinatio
Et Concaliator e de tremore cordis i ad-
ditionibz mes. Officiu Medici no est aliud
nisi nature quementia et necessaria por-
rigere. Aut mes li^o p^o de isolatione medici
narq e p^o auct^o ypoctas Certe nature op^o
est curare Medici uero opem ferre nature
Et itez 3^o can^o scripsit. Medici uero est
solu porrigere nature. Idem Albus li^o 7^o de
ppetatioz rez e 74. Et Aulo 2^a p^o e de
Inibus. ^{medicorum} Quis sit melior Medicus

Integrit^o ypoctas Qd medicorum sit melior medicus
Rndit Qui meliore h^o iudiciu ut exprimat
Idem dixit Gal^o q iudicaz Ille e melior medicus
q meliore h^o iudiciu. Et q est ut u^o ait
i co^o sup 2^o regimms acutoz i tu quo modo
uirtutez. B. Solerz solicit^o exat^o et memoraz
Idem 12^o taru^o archa pncipiu. Et d. terze

Statutu n. ad oia hec et a na prudente oz medici
discernere piculatia ab uniuersalibz ut singularia a pluribus

Te oparte B. rindim
i arte sup. B. bo

Integrit^o ypoctas
Rndit Qui meliore h^o iudiciu

de mala p^o roni. Vm^o medic^o Transi^o
opellit aut quatu ueritat^o Troina
fendo magis appropinq^o est
p. ad 24 can^o

partibent qdstant

144 Et melior medicor est cui ex estimatione
est pp magor necessitati et no ppazat illud nisi cu multitudine
Quid est Mediana
Dixit Gal p^o teg^o Mediana est scia sanor egror^u sit ad ap
et neutror^u.

Aut Jouanin^u i suo copendio Me^a e scia apponende
tepanis ut osucent et distepata distepatis ut
ad tepiem educat

Inqt Auic^o 1^o collz e^o p^o Me^a e ars oparix q iuen-
ta e expimento et ione osuas qdez sanitate
et remoues egrudine. Et h est ueratioz diffini-
tio q i aliq^o libro alicui^u sit iuenta. Et p^o collz
e^o p^o aut. dicem^u q ars me^a e ars oparix ut
oparina ex siens ex pncipys uerit^u q. qrit
Opuatio sanitatis hnam cor^u et remouio sine
egrudinis sm q possibile fuerit i qlibet cor^u
q e qq finis artis istius no est ad sanandu oio
s ad faciendu oio illud qd pot fieri sicut est

Et dicitur i e^o p^o Me^a e ars oparix ut
oparina ex siens ex pncipys uerit^u q. qrit
Opuatio sanitatis hnam cor^u et remouio sine
egrudinis sm q possibile fuerit i qlibet cor^u
q e qq finis artis istius no est ad sanandu oio
s ad faciendu oio illud qd pot fieri sicut est

Quid facit purgatio dix Gal i co^o 26 p^o 1^o collz
purgatio dho facit aduianemta qd corpora a malis humoribz
dificiat et accumbit ad anu uentris ibz qd uenit uenit emoroid^e

Inqt Corneli^u cell^o li^o p^o e^o p^o Ut Alimenta sams,
corporibus agricultura sic sanitate egus
mediana pmittit. Et i 1^o fo^o 4. p^o e^o p^o Mediana
Dix Auic^o i li^o d^o curibz cordis 2^o e^o 2^o Mediana
laxat mudificat atqz ledit. laxatio naqz
diminuit maz sp^us et ledit cordis hne. Auic^o y^o 1^o 1^o
Et 3^a p^o e^o de exoacis Me^a purgat et iuetat Auic^o y^o.

Quo tpe letz n mediet debet dare me^o erradit^u
Aut Auic^o p^o 4^o e^o de iuentie ad curat lutes feb^u putredinis
Et site oz ut sciat q arti euacuare huorez an illa horu
i q^a appz digestio i urina e i quementis aut difficile maty
et paz sup e^o allto sup. Et no euacues maz i digesta i ca
aut fel^u i morbo nisi pp necessitate. Et Gal^o i li^o d^o Anoma cor^u
et auic^o e^o de dyscalia ppa passion. Adhee et sciendu e an tps trascurat ut pns ut
fuerit i q farmacu d^o u ifirmo debeat. h^o s i q^o nec bn ueniet^u q mizat

Et auic^o e^o de dyscalia ppa passion. Adhee et sciendu e an tps trascurat ut pns ut
fuerit i q farmacu d^o u ifirmo debeat. h^o s i q^o nec bn ueniet^u q mizat

Quid facit purgatio dix Gal i co^o 26 p^o 1^o collz
purgatio dho facit aduianemta qd corpora a malis humoribz
dificiat et accumbit ad anu uentris ibz qd uenit uenit emoroid^e

aut opulat sanitatem aut arget morbos...
que sanitatem corporis et potior sensibilibus expellendo...
et utrumque morbos hinc efficiens appetitum uentris...
nocturno et fluxu uentris...
aut opulat sanitatem aut arget morbos...
que sanitatem corporis et potior sensibilibus expellendo...
et utrumque morbos hinc efficiens appetitum uentris...
nocturno et fluxu uentris...

In nomine domini Amen...
Et scilicet quod de me soluitur et omnia que habentur...
Dicitur in nomine domini Amen...
Dicitur in nomine domini Amen...

De arte medicinae...
mea laxativa est de genere reru uenerosarum...
cui excessu natura non patitur. Idem Galienus...
de simplicia medicina. Et tres mesne...
de rectificatione mea. Medicinae sunt per...
malicia est facere senescere corpus et frequentem...
tunc illas lesionem afferre principalibus morbis...
et prope quod sunt mureta uirtutum...
Et omnesque mea soluitur sunt nocuius stomacho...
Mea in curacione diuisiuntur in quatuor modis...
Quod moris operantur me in corporibus...
aut amara... Mea solucione faciens operatur propter...
sui sicut turbat. et plerumque compedit sicut mizabolani...
et illud lenificans sicut sicacost et cassia et illud lam...
benda sicut mizulago plily. Idem mesne li. de rectificatione mea...
Quod sunt instrumenta medicinae duo

De...
Dicitur...
Medicina...
Et in...
libello...
uirtutibus...
laxat...
itaque...
acutus...
Dicitur...

ratio et experimentum...
Scripsit Galenus in 1o libro de difficultate...
hanc artem sine his quasi instrumentis...
operari nequam ratione. scilicet adiuumento et agen...
dare reze experimento et pariter ista...
Cum enim quis artem meam ad actum praticum ducere...
uelit duobus uti necesse est instrumentis exp...
imento et ratione...
Inquit Auerroes 2o collatione...
scilicet principium agitur duobus modis aut a rebus...
pro se notis aut ab alia scia. Et 4o collatione...
qualiter sunt uerificata signa rationabilia ab oculis et me...
Et quando habemus experientiam esse facile erit nobis dare rationem

De...
Dicitur...
Medicina...
Et in...
libello...
uirtutibus...
laxat...
itaque...
acutus...
Dicitur...

Et hoc est...
Dignam...
Et in...
libello...
uirtutibus...
laxat...
itaque...
acutus...
Dicitur...

Dic utq experimēt magis uiuet

i medicando qz̄ rōnez. R^o experimēt

Dix̄ Auez 7^o collz 2^o de cura febuis effinē.

Et necessaria est i hac arte p̄ter uniuersalium
reze cognitione experientia. Et scias q̄ ista
p̄ncipia scribi nō possūt oīa qā sūt infīnita et
ista p̄ s̄c̄e medicinalis uet̄. nobis habere
p̄fectionē i hac arte qā magis est p̄p̄ata
experientie quā rōni. Et p̄ hō dix̄ y. Ars lonḡ et uita

Nā Gal^o 3^o de uirtutibus 2^o io. Nūc̄ y p̄oc̄ant. Breuius

q̄ ab emperia. i. experientia p̄cedit omni
q̄nt̄ media.

Et Auez 2^o can^o. T. p^o 2^o. Medicinarū uirtutes
cognoscunt̄ ex duobus uis̄ una earū est
sc̄nta experimēt̄ et alia ē rōni sc̄nta

Dix̄ A^o p̄ metaphysic̄. ^{i. sapientie} Experientia arte facit. In experientia iū
q̄ nō alit̄ experimēt̄ q̄n̄t̄ arte. Experientia ē cognitio singularium
arte nō uniuersalium Actus et omnes op̄ones sūt circa sin-
gularia: qā medicus nō sanat hoīez i cor. s̄ soc̄ate ut
alīū hoīez i pticulatū et sic de alijs. Dix̄ Michael Sansonazola
i suo de balnejs 2^o de la. p̄c̄te i f̄m̄d̄oy a medico semp̄
experientie et op̄endū ē qz̄ rōni cū artefact̄ sensualis sit.

In q̄ differ̄t̄ cibus a medicina

2^a p̄ Dix̄ Auez q̄ collz 2^o de q̄ditate cibi et me^e

De aiur^e Cibus est illud qd patit̄ a corpore

Et me^e est illud a q̄ corp̄ patitur

3^a p̄ Inq̄ Auezouar. T. p̄ lib̄ p̄m c^o 4^o de tremore

Et scire debes q̄ differētia ē iī cibu et me^e
eo q̄ i dando me^e m̄surare debem̄ s̄m̄ t̄p̄b̄
etate et q̄ s̄t̄udine r̄gionē et c̄st̄udine. s̄ i
cibus minime sic ē m̄surandus. R̄ud cart̄az

1043.1
Et A^o 7^o phycor^e Ab experientia
p̄ncipalium deceptum i uniuersale

Gal. 1. 2. 3. 4. 5. 6. 7. 8. 9. 10. 11. 12. 13. 14. 15. 16. 17. 18. 19. 20. 21. 22. 23. 24. 25. 26. 27. 28. 29. 30. 31. 32. 33. 34. 35. 36. 37. 38. 39. 40. 41. 42. 43. 44. 45. 46. 47. 48. 49. 50. 51. 52. 53. 54. 55. 56. 57. 58. 59. 60. 61. 62. 63. 64. 65. 66. 67. 68. 69. 70. 71. 72. 73. 74. 75. 76. 77. 78. 79. 80. 81. 82. 83. 84. 85. 86. 87. 88. 89. 90. 91. 92. 93. 94. 95. 96. 97. 98. 99. 100.

Quid est egritudo dicitur Aue^a 2^a p^o e^o p^o
 Egritudo est dispositio no[n] nalis i[n] corpore hu[m]ano
 quae i[n] operatione centralit[er] p[ro]venit nocu
 menti p[ro]venit p[ri]mo. i. i[n] mediate.

40
 Egritudo
 dicitur p[ro]mo
 dispositio
 caput p[ro]p[ri]e
 p[ro]p[ri]a sensib[il]i
 l[e]t[er]e opone[n]t

Inq[ui]t Aue^a 3^o collig^o e^o p^o Egritudo est opposita
 sanitati

Quid est passio dicitur Aue^a 8^o p^o e^o p^o passio n[on] e[st] ut paulo an
 dyb dispositio corporis p[ro]p[ri]a n[on] mansura. Symptoma u[er]o i[n]cidente q[uod]
 passio[n]i accidit. Quo[n]iam q[uod] sanat sanitas dicitur q[uod] est i[n] de oculis p[ro]p[ri]a
 Similib[us] q[uod] opant[ur] et h[uius] p[ro]hibitis sanitas custodit

Quid est sanitas dicitur Aue^a 2^o collig^o e^o p^o Sanitas e[st] bona dispo
 sitione i[n] m[em]bris cu[m] qua[m] h[ab]ent agere qua[m] habent a n[atu]ra sua.

Sanitas
 dicitur p[ro]p[ri]a i[n] s[an]i
 t[em]p[or]e custodit i[n] h[om]i[n]e
 res n[atu]rales s[un]t
 n[on] e[st] e[st] e[st]
 Quo[n]iam q[uod] sanat
 dicitur Aue^a p[ro]p[ri]a e[st]
 q[uod] m[en]t[em] d[omi]ni
 q[uod] h[ab]et i[n] uentre
 molle q[uod] sanat s[an]i

Inq[ui]t Gal^l de accidente et morbo e^o 3^o Sanitas
 e[st] t[em]p[or]amentu[m] ca[us]a fa. hu[m]ana et sic. Morbus
 e[st] i[n]versus eor[um].

de balneo montis grotti i[n] fine disputat de natura eius
 Experientia e[st] om[n]i[um] h[ar]u[m] res magistra

Quopacto fit homo sanus et quo Egrotat
 dicitur hypocr^{is} libello de na[tu]ra ho[m]i[n]is e^o p^o
 Corpus hu[m]anum h[ab]et se sanguine et putredine
 bile duplici t[em]p[or]e flama t[em]p[or]e atra ex q[ui]bus et g[er]it
 et egrotat et ualet. Valet q[ui]es p[ro]p[ri]e
 cu[m] ea i[n] se uim et copia mediocrit[er] p[ro]p[ri]a
 max[im]e q[uod] p[ro]p[ri]a habuerit. Contra laborat
 cu[m] eor[um] aliq[ui]d e[st] plus minus u[e] iusto.

Sanitas
 dicitur p[ro]p[ri]a i[n] s[an]i
 t[em]p[or]e custodit i[n] h[om]i[n]e
 res n[atu]rales s[un]t
 n[on] e[st] e[st] e[st]
 Quo[n]iam q[uod] sanat
 dicitur Aue^a p[ro]p[ri]a e[st]
 q[uod] m[en]t[em] d[omi]ni
 q[uod] h[ab]et i[n] uentre
 molle q[uod] sanat s[an]i

De R. l. de sensu et sensato. Naturalis phy e de sanitate et ipmura
prima pncipia iuente.

Qua Auct p^o collz e^o p^o quatuor sunt cause
substantantes sanitate. s. malis efficiens
formalis et finalis. Dix p^o p^o metaphisice
p^o n. sut pncipia q^o una quaqz eaz pncipalit
efficiunt. s. malis efficiens formalis et finalis
Id Auct p^a p^o e^o de subiectis medicine Cap
no 4^o sunt sp^oes.

Causa alic^o p^o pncipue seu intrinsice. Alic^o remota. i. extrinsice
pncipue p^o pncipue p^o efficiens formalis et malis

Qua^o p^o pncipue egritudinis tres
Inq^o hab^o i^o co^o t. p^o teg^o Gal. c^o 4^o. Causa est
causa intrinsica et tres. Causa antecedens sicut re-
plectio. Et causa juncta sicut putredo
et febres in facies febre. Et causa juncta p^omitti
na sicut casus aut percussio aut ablatio
causa immediata est q^o no est alia pncipue
calorum solis ad caus^o 143

Dix^o Iouanitus i^o teg^o. Modi occasionu^o infirmita-
tes facientiu^o tres st. Ha^o alic^o uocat^o p^omittunt
q^o extrin^o accidit ut calor et frigus. Sunt et an-
cedentes intrinsice sicut replectio. Alic^o juncte
ut putredo i^o febribus.

Inq^o Gal^o i^o co^o affoz y. sup^o xbo labores spontanei i^o p^o q^o at
Causa p^oma mali st^o dnm. i^o uoz^o hndantur
dnmoz p^o t^oq^o utendz q^o ita st^o morbos natura.

+ Dix^o mult^o michi q^o st^o causa uite et mortis
Dix^o Arzel iz de analibz. pncipia elementoz st^o ca. fu-
hui. et sic et hoc st^o cae uite. et mortis. Somny et uigilie iuuen-
tutis. et senectutis sanitatis et egritudinis st^o ca. p^omoti.

Quid est accidens dicitur Avicenna 2^o colligitur de anima

Accidens non est aliud nisi lesio actionis et passionis in materia
dicitur porfirius. Accidens est quod adest ut abest in
subiecti corruptione. ut accidens est quod contingit esse
et non esse.

Autem si posteriora quibus non sunt se accidentia erunt

Et si gratia est in anima tua dicitur Galenus robora 1^o 2^o et 3^o et 4^o
Et gratia est in anima tua si gratia est in materia et est
natura ipsa materia est materia compositionis et 3^o est solutio quoniam

Quid est causa est inuentio ex qua puenit dispositio
in corpore humano. ut causa est illud quod tendit ad quatuor

Quid est causa antecedens. Inquit 3^o de accidenti et morbo
omne quod morbum commutat antecedens uocat causa
subsecans uero morbum accidens appellatur

Autem dicitur in additionibus meis 1^o de indigestione. Quid
n. nisi causa antecedens efficit morbos et maturat
ad gignenda suos accessus quod cum adest gramine est
se. de morbis non disputem. Vide ab Avicenna 2^o 1^o de
morbis. sic et aliter

Intentiones medicorum sunt due. scilicet
curare morbos quod perfecti sunt et prohibere eos
quod futuri sunt. dicitur Galenus 1^o de usu sanis
3^o Modum medicina de morbis litigat
unde si melius est ut sciant et cognoscant
intentiones medicorum duobus modis esse

Quo deceat Medicus morbos curare

Aut Jpoc in libello de nat hōis. p^o i fine

Sic Medicū Morbis mederi opz habita

bū cuiqz qd' i corpore p tpre et ei' natura
myet zone. In pmissz ptea nō ignorare

debet morbis q ex repletione pferant
ex inanitione curari Et e' diverso

q evacuatiōe pueniūt sanari satietate

q a labore hōis qere q ex ocio cos exerti-
tione cuncti. In summa opz medicum

obstet i stantibus et morbis. et formis
et temporibus et Etatibz Et gentia

laxare et laxata tendere. Tale
naqz modo morbi utūz facillime desi-

stere poterit. Et h. in sanatio esse uict-
haly i co^{to} 3⁴ tegm galienū sup vbo Curatio

quē unū h' modū qz iste est canon
communis i curatiōe cōtudinū et y. emmita-

ut sic Quocqz cōtudinē ex replectiōe
sanatio ei' fit p cūctz et qd'qz ex

cūone sanatio ei' ē p replectiōe Et
sanatio reliqz cōtudinū p qzūz fit

Et G. i unciatōe de armonia cor^o et an^o e. de discrasia ppia iū passio^o
ad huc et sciendū ē an tpi reasurū ut pns i q' farinacū dūz i hōis
debet. hūc qzūz nec bñ uementibz mizat et cito desorat medicū
oz et medicū noscā utz i hōis dēat ungeri et Epur. pza

oz et fare qm id' experimentū et eadē potio nō oī danda ē i hōis
distinguit si ut q' potio ut d' fuit. pōit. 7^o ut 3^o pōit i hōis. nō
memat Et iō hōis qzūz cōtudinū mutatiōe et dūctōe pōit

in libello de nat hōis. p^o i fine
Sic Medicū Morbis mederi opz habita
bū cuiqz qd' i corpore p tpre et ei' natura
myet zone. In pmissz ptea nō ignorare
debet morbis q ex repletione pferant
ex inanitione curari Et e' diverso
q evacuatiōe pueniūt sanari satietate
q a labore hōis qere q ex ocio cos exerti-
tione cuncti. In summa opz medicum
obstet i stantibus et morbis. et formis
et temporibus et Etatibz Et gentia
laxare et laxata tendere. Tale
naqz modo morbi utūz facillime desi-
stere poterit. Et h. in sanatio esse uict-
haly i co^{to} 3⁴ tegm galienū sup vbo Curatio
quē unū h' modū qz iste est canon
communis i curatiōe cōtudinū et y. emmita-
ut sic Quocqz cōtudinē ex replectiōe
sanatio ei' fit p cūctz et qd'qz ex
cūone sanatio ei' ē p replectiōe Et
sanatio reliqz cōtudinū p qzūz fit

discrasia
am
pza
et hōis
pza
pza

Quid est pulsus

Inq. Auc^a 2^a p^o summa p^a doctrina 2^a e^o p^o
pulsus est motus receptaculoꝝ spūs
Pulsus est motus cordis et arteriarū q^o h^o fi
teri s^om diastolen et systolen. i. s^om alternatūz
et ystructione cordis et arteriarū mot^o et

Et i^o e^o de pulsu act. Ampli^o dicim^o q^o g^ona ex
q^oz media pulsu disponēz cōssant s^om q^o ipi
refferunt s^op. ex q^oz fuit Gal^o Van Auc^a
p^o canice d^op^o hequaqua fuerūt g^ona pulsu
dece nisi q^o dictū ē ex ore sapientis. i. galienū
i suo de d^ozib^o pulsu ē. Ven^o nō p^otitatis
pulsu significat ex q^oz t^ozib^oz sum^oz t^ozū dia
metroz^o q^o s^ot ipi^o longitudo latitudo et
eius p^ofunditas ē. Ille. n. q^o i longitudine
altitudine et latitudine ē augmentat^o
uocat^o magn^o et q^o i his oib^oz est diminut^o
uocat^o p^ouus et q^o i^o e^os existit uocat^o
tēparit^o Qu^o nō i latitudine et altitu
dine ē augmentat^o uocat^o grossus.
Et q^o i e^os ē diminut^o d^oz s^ortis.
Velox est q^o motū i breui t^ozē complet
tardus et gravis. Mollis q^o ē replens
reditū ad interiora et durus et gravis

Longitudo
P^ofunditas
Latitudo
S^om p^ofunditas
S^om latitudo
S^om p^ofunditas
S^om latitudo

Quisda d^ozū g^ouēnt purgationē. Attende q^o h^oz qu^oz horāz. s.
in sang^o in cate tu. ut flat^o ut m^o h^oocis mag^o acuat.
Et s^ot g^ona purgationis
p^oz et Alom^ocaunt y^oz g^ona purgationis. v^om ex ore
en exoratore Altep. en egestione. 3. cu^o utima. h. b. i. co
4^o p^o affoz sup^o p^obo Exoratoris i fe^o 347. J^o. A^o r^og^o acuit^o
ad Cy^o r^o u^o u^o aut s^o h^ou^o m^o d^ot.

o. 7. de smā
universali de
anchura.

Pulsus multipliciter dividitur sicut dicitur in
fen 3^o Et 2^o p^o alto

Alius n. est magnus. Alius parvus
Alius spissus. Alius rarus.

Pulsus magnus sig. caliditate.

Parvus. frigiditate

Spissus siccitatem

Rarus humiditatem.

Ex his simplicibus quatuor sunt
compositi. s. Magnus et spissus

Magnus et rarus. Parvus et spissus

Parvus et rarus.

Magnus et spissus caliditate et siccitate
ardet et colicuz humore i causa esse

Magnus et rarus Caliditate et humiditate
et sanguinis humore i causa esse

Parvus et spissus frigiditate et siccitate
et mucus humore i causa esse

Parvus et rarus frigiditatem
et humiditatem et flatu humorem

i causa esse

Et p^o 3^o c^o 2^o de cōtudinibz cordis Modi autē ex q^oz significant
dispones cordis sicut p^o p^o et hanc l^o et p^o q^oz qm velocitas
eius et magnitudo et frequentia ip^o significant ca. 2^o c^o Et ei^o lentitas
sig. hum^o et ei^o duritias sig. sic^o et fortitudo ei^o et cōtūas sig
fermitatez ei^o et cōtūa sua sig. hanc l^o sanitatez ip^o Et hanc l^o
q^oz magn^o et frequ^o et veloc^o et calidit^o sig. ca. 2^o c^o
cor^o significant fort^o

Fit pulſus alius molles et grumibus. Alius durus
et grumibus. Molles et grumibus humiditate
tunc nalka ondit. Durus et grumibus
siccitate nimia ondit.

Fit magn' pulſus fit pp calore qd calidi est
rarefacte et apere

p fit. fit parvus pulſus qd frigore stringe
Et sic fit frequis pulſus

Et huius fit pulſus tardus In e.g. de pulſu tepor
In vere pulſus erit fortis In estate debilis In
autumno varius In seme tardus In e.g. de pulſibus etati

proze qd pulſus veloces et leues et spissi
Sunt no e. g. lo. tardiores et rariore phalaris

In igne calida pulſus erit magni In frige pulſus tardus et rari

In sicca frequis et durus In humida tardus
et rarus In g. no huius f. g. humidatio et dilatatio In
sicca qd f. g. coangustatio et duratio

In vere pulſus erit

De pulſu pgnantiu

Prognantes i pulſu et inimitabiles qd a pna
pio i pgnatione usqz ad septu mense pulſu
hnt forte spissu et veloce qd calor ferus

calore augmentat nales et uires mulieris
usqz ad hoc tempus sunt mediocres.
In 8^o Mense fetus maioratur et uires
debrilitat.

Pulsus qd̄ indica uariant pp multa. p^o pp
somnia et uigiliarum alternarum qd̄ tempore
somnia solum esse paruum et tardum
et post somnum fit fortis et magnus
qd̄ tunc calor nalis confortatur
2^o pp labore et exercitium qd̄ si fuerint
tempora pulsu faciunt forte qd̄ calor
nalis excitat

3^o pp cibi et potus uaria assumptione
Cibus n. superfluis et indigestis pul-
sum debrilitat. Moderatus uero uirtute
excitat et pulsu augmentat.
Similiter et potus moderatus pulsu
facit forte et uelocem

Potus calidus pulsum facit uelocem
et spissum.

Frigidus uero raris et tardum

Ira pulsu facit veloce et forte
Leticia modice. Timor veloce
et durp i ordinatu et treme
Simulul dolor Et ita de alijs gtingit

Hi 8. pulsus sensu sunt notabiles et
ad discernendu certis factores. My
no sunt difficiles. Si qd tm eos scire
voluerit. Regrat. ad Avic. et alio
Et i li 2. pantes gdamini. Et
i 2. libro. albi. de ppertibus corp
et i libro. 2. de q. hec parva ex
traxim. Et inuenit de pulsu. cap
zante. in martellino. foricino. uerum
culoso fornicante exuante et
treme.

Per pulsu capzante ut gazellante
debem' itelligere pulsu motu capri ut
gazelli q e capoli silis. hic. n. motus
trahit diuiso e Gazellus ut capretus
p facit qda saltu i defectu tadu et pui
demde qesit ut qesce inder post motu facit
forte

et uelocem.

Per pulsum martellinū debent intelligere
ad similitudinem gressu martelli

Per pulsum fornicinū debent intelligere pulsum
ad similitudinem caude muris in principio
grossus in fine fortis

Per pulsum ymmanulosū debent intelligere
sicut motus ymmanuli et e. tardus

Per pulsum fornicante debent intelligere
pulsum ad similitudinem fornicationis

Per pulsum extruante debent intelligere
debent intelligere pulsum fornicante

Per pulsum tremente debent intelligere
pulsum ad similitudinem rei. posse.

Dixit Auicenna 4^{to} collis e^o de signis. extra dicitur in spali
incipiendum est a pulsu qd ei e^o cognitio melior et
dicitur qd pulsu e^o compositus ex duobus motibus h^o est motus
dilatatio et motus struendo. et ex duobus partibus qd
est duos motus.

Hec breuiter ex dictis speciat Gal' Auic' Alh
Ras et aliorum sapientum.

Sciatis in qd ista ista faciunt dicitur h^o in difficultate
discrete meditantur et speculantur. Inp^a Illud X^o 1^a 3^a
e^o de signis sup^o ex operationibus animalibus moralibus
et motibus. In medio capituli de operationibus uo moralibus
Sciendum e^o qm fortitudo meditationibus et speculationibus
e^o h^o est pendet bonitas cognitionis qm in istis dicitur 150

In nomine Sancte tamant
S. Spus adst mhi gra.

Quia de urinae sua tractatur sumus
Videndum e qd sit urina. quate gnetur
de st urinae colores et

Urina iq ut dixt theophilus est colamoytu san-
guinis et alioz hnoz ^{Et G. i. co. 1. p. le affoz 6. v. vna}
colamoytu sang^{is} ex epate uenien-
te coloribus urinae pns erit s'mo

Colores iq urinae st iq ut zo.

Albus ut aq pura
Lacteus ut ser lactis
Glaucus ut cornu lucidu



Isti tres signant r' digestioez Albus. Lacte. Glauco

Dixt Auc^a za p^a doctrina za e^a zo

Alba igitur s'm itentiaz traslucentis
sig^a fu^{tes} zoio et est auferrens digestiois
fiducia et signa fuerit sig^a fla et si sb-
alis sig^a fu^{tes} et sic. i. miaz

Kzops ut ucluy camelli. i. bezem
Subpalidus ut suc^o carnis semicrude
palidus ut suc^o carnis crude
Colores sti signant pnc^o dignus

Kzops. sbpalid. palid.



Dixt hy. 4^{to} regimms acutoy sz. Urine uo matire st q hyposta-
ses hit sbzubeas quales ozobu.
Ide m^o 33 Qibz uo ipncipio urine nebule formes ut qse. hoc tale
sbpuzgare si et alia gferunt. Qibusqz uo ipncipio urine sbtides.
ne jarmates hob tales: sz si m^o urile clysterizee hob
qfert. ita curare. Et sic sig^a dignis st tza sig^a cohaere dignis ut i pnc^o
Et sig^a qz ueris dignis ut i angimo. Et coplate dignis ut i istam.

Citru

Subcitru



Subcitru. Citru. sigt. medietate digonez



Subcitru ut color pomi citru remissus

Citru ut color pomi citru no remissus

Subruff ut auz remissu

Subruffus Ruffus Ruffus



Ruffus ut auz no remissu

Subrube ut crocus occidentalis

Colores isti significant pfecta digonez

Rube? Subrube? Rube?

Rubeus ut crocus orientalis

Subrubeus ut flama ignis remissa

Rubeus ut flama ignis no remissa



Colores isti significant excessu digonez. Inops. Kiang. Viridis

Inops ut color epatis ut uniu nigroz

Kiang ut sang putrefactus

Viridis ut caulis folia ut suc



Colores isti significant adustiaz

Lundus ut plumbu politu

Lundus Nigroz Nigroz

Nigroz ut cornu no bn nigz

Nigroz ut cornu bn nigz

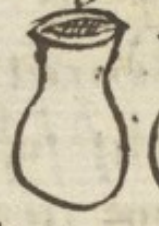

Colores isti mortificationz significant

Nota q uzma assa attestatur flama

Rubra colore. Magis rubra sanguis

Nigra miaz.

Calidi est colorare caliditas in excessiva discolorat

Dixi daly z' teg sup vbo Et pz trachea artharid z' e
uzma et ad' egre u' cu ca sigt' appat' rembz et vesice
Et Gal' d' de zuzb febam e' q' ha' optima uzma e' q' digestioz
p'nt' alba bene et cystez et minime fetidam.

per accidens. Frigidi non discolorare. humidi non grossare. Siccis strigare



Urina Rubra et tenuis cota
Alba et spissa fla

Rubra et spissa sanguis

Alba et tenuis ut nigra ut glauca materia

Sed quia breuitate inquilam hec pauca sufficiat
Simul de egestionibus

Et quia per exempla a corpore humoris spes denotat
ut rubra ignea

Egestio namque citius cota

Alba fla. A. 3^a p^a Alba tamen quaeque signa ita cota

Rubra sanguis

Nigra materia. A. 3^a p^a. Et nigra quae ego signa valere (et sit fusa)

Viridis adustia. A. 3^a p^a. Viridis autem egestio coloris in an signa

Linda mortificatio. R. 3^a p^a de signis egestionum

Deo et li. 4^{to} de febribus 2^o 2^o. Egestio
itaque cocca sine ignea signa acumen cote
rubra. Et si in die cetero cum leuitate boni

Complexio et mutat urina quae ea tingit
frigida discolorat. Siccis attenuat. Humida
spissat. In colicis urina colorata et tenuis
Sanguinis colorata et spissa. Mucus discolo-
rata et tenuis. Flatus discolorata et spissa.

Stercus adustus signa 2^o 2^o communis acuto 83
Egestio et quod egestio cum ea signa in intestina ad caecum 179

Similitudines colorum utriusque huiusmodi generis
Albus aquae similis est lacteus ut pote scilicet
Glauca cum cornu sit lucida inspicibilis

Cruditatis signum

Est Karops dicitur ut uelut quippe camelli
pallidus est atque carnis filii semicoctae
Ferruz subpallidus esse remissior illo
Et citius citius sed statim colore. Mediat digonem

Immodicum digonem

Ruffus in est ampe sed pure carnis esse
Ut satis ipse subruffus dicit ampe

completum digonem

Ut crocus est rubens qui partem est orientis

Sub rubens uelut ortensis esse notatur

Et sanguis purus rubiginus deesse

Subrubiginus esse cum sanguis adfusus habet

Est topus sicut in nigro putrefactum
purpureo sicut chinos est nempe colora

excessum caloris

adustionis signum

Ut cunctis inuidis est, laudus ut pote plumbum

Ut cornu niger est nigro semperque relucens

Mortificationis signum

Indificant albus glaucus lacteus Karopsque

Immodicum subpallidus pallidusque maturitate

Mediat eundem cum statim citius

Ruffus hanc complet cum subruffus assistat

Subrubens: rubens excedit: subrubiginus

Et rubiginus: huiusmodi topus chinos inuidisque

• Laudus et niger morte dant nigerumque

Albus ino copulandi

Quid debet face medicus cu ad egm fuerit uocat

Medicus cu ad egm fuerit uocat debet ei face:

Et nax demde estudimz i qreze nax. Dixit ypoct
 p^o p^o nosticoz p^o p^o mo facie egi p^o notabis. qd
 p^o affyie et corporis copositiaz huoris dnmz
 denotat. Aut Am^a 14 3^o 2^o e^o de signis
 debilitat e pat^o: et meduz qd e p^o p^o r^o
 cognoscat epaticu et stomaticu ommez
 p^o colore suu no egens cu eo signone
 ma. Jta de Am^a 4^o collz e^o 3^o ut si car
 nosus sit alius et benignus et rubens sanus
 eu disponit. Et Gal^o 1^o co^o li. p^o regimms
 acutoz ypoct sup xbo. si eiz sagua et oport
 tuna iuestigatione collisa discutiat. oportet
 i p^o mus ut cognoscam^o egitudine q sit. demde
 itendani post illud ad medicandu ipaz. q aut
 p^o p^o nosticoz fiat unamentu i medicatu
 egitudine ia ondit ypoct i plogo liba sui de p^o nostia
 et par^o ifra sup. p^o nosticoz et cognitio egitudm
 est ante medicatiaz. Et i co^o p^o p^o affyie 18
 Et 3^o de ingenio sanitatis aut de melioribus rebuz
 e ut cognoscat egitudine. Bi. n. medimā q morbu
 face itendis oz ut morbi p^o sig^oficatia tibi sit
 Jde studendu e an oia i ea morbu qm pauldubio
 credendu e nullu morbu sanari posse ca ei uszata
 itaqz si caz ignozas quo curas Jde Am^a p^o 4^o 1^o 2^o 7.

Et nax demde estudimz i qreze nax. Dixit ypoct
 p^o p^o nosticoz p^o p^o mo facie egi p^o notabis. qd
 p^o affyie et corporis copositiaz huoris dnmz
 denotat. Aut Am^a 14 3^o 2^o e^o de signis
 debilitat e pat^o: et meduz qd e p^o p^o r^o
 cognoscat epaticu et stomaticu ommez
 p^o colore suu no egens cu eo signone
 ma. Jta de Am^a 4^o collz e^o 3^o ut si car
 nosus sit alius et benignus et rubens sanus
 eu disponit. Et Gal^o 1^o co^o li. p^o regimms
 acutoz ypoct sup xbo. si eiz sagua et oport
 tuna iuestigatione collisa discutiat. oportet
 i p^o mus ut cognoscam^o egitudine q sit. demde
 itendani post illud ad medicandu ipaz. q aut
 p^o p^o nosticoz fiat unamentu i medicatu
 egitudine ia ondit ypoct i plogo liba sui de p^o nostia
 et par^o ifra sup. p^o nosticoz et cognitio egitudm
 est ante medicatiaz. Et i co^o p^o p^o affyie 18
 Et 3^o de ingenio sanitatis aut de melioribus rebuz
 e ut cognoscat egitudine. Bi. n. medimā q morbu
 face itendis oz ut morbi p^o sig^oficatia tibi sit
 Jde studendu e an oia i ea morbu qm pauldubio
 credendu e nullu morbu sanari posse ca ei uszata
 itaqz si caz ignozas quo curas Jde Am^a p^o 4^o 1^o 2^o 7.

Et nax demde estudimz i qreze nax. Dixit ypoct
 p^o p^o nosticoz p^o p^o mo facie egi p^o notabis. qd
 p^o affyie et corporis copositiaz huoris dnmz
 denotat. Aut Am^a 14 3^o 2^o e^o de signis
 debilitat e pat^o: et meduz qd e p^o p^o r^o
 cognoscat epaticu et stomaticu ommez
 p^o colore suu no egens cu eo signone
 ma. Jta de Am^a 4^o collz e^o 3^o ut si car
 nosus sit alius et benignus et rubens sanus
 eu disponit. Et Gal^o 1^o co^o li. p^o regimms
 acutoz ypoct sup xbo. si eiz sagua et oport
 tuna iuestigatione collisa discutiat. oportet
 i p^o mus ut cognoscam^o egitudine q sit. demde
 itendani post illud ad medicandu ipaz. q aut
 p^o p^o nosticoz fiat unamentu i medicatu
 egitudine ia ondit ypoct i plogo liba sui de p^o nostia
 et par^o ifra sup. p^o nosticoz et cognitio egitudm
 est ante medicatiaz. Et i co^o p^o p^o affyie 18
 Et 3^o de ingenio sanitatis aut de melioribus rebuz
 e ut cognoscat egitudine. Bi. n. medimā q morbu
 face itendis oz ut morbi p^o sig^oficatia tibi sit
 Jde studendu e an oia i ea morbu qm pauldubio
 credendu e nullu morbu sanari posse ca ei uszata
 itaqz si caz ignozas quo curas Jde Am^a p^o 4^o 1^o 2^o 7.

Dixit hy. 4^{to} regimini auctoritate e^o de sup Matura
Uzine nō mature s^t q^u hypostasib hnt s^o rubeas
quales orobum. ad cart. ub.

Et i. e^o 3 8 li 4^{to} ub. C. ubiqz i pncipio uzine
sōles ne farmaces hos tales. s^z si uidet utile
distezizare hos s^z et ita curari.

Sig^a sufficientia sup egritudine. q^uda^m sumunt ab accidentibz
q^uda^m sumunt a s^ue^o r^oce ab ei^o pparata ad suscipiendas
egritudines. Et q^uda^m sumunt a resurre ancedenti
Et 4^{or} t^o p^oia an^o sunt p^oificatiōez i egritudinibz
fictus et max^o p^omutatiōez q^u sunt i eis p^o n^oz.
Ide^o dixit Aue^o p^o 4^o e^o de signibz accidentibz febriu. Scias
p^ocepto signū febriu e^o ex regimine ancedente et q^uo
fuit et ex disponibz ancedentibz et p^ontibz et regionibz
et t^op^oribz ex uitate et g^oie et ex uita et uoluntate
et regectione et fluxu sang^o narium et ex dispone fe^o
i rigore et s^uiore et. Et i. recollectis de fe^o q^u optime
declarant ita.

Quot sunt species sanitatis et egritudinis due
 Dixit Avicenna 3^o colla 2^o et per nos species egritudinis et sic
 inus species sanitatis. et a egritudine sanitatis cogitatur egritudo
 quia dictum est quod in corpore eadem disciplina
 dicuntur quod dispones sanitatis inter haec duas species
 scilicet bonitas quod inter quod interbas inveniuntur quibus: et alia
 est bonitas quod quod est interbas officialibus est ergo necesse
 dividere egritudines per has duas species

Generaliter cum morbi dicitur Jo. de serapiano in principio secundum brunarium
 est duplex scilicet repletio et inanitio. Repletio autem consideratur secundum
 natura autem secundum virtute. Et sic inanitio autem est cibalis aut
 humoralis.

Quot sunt genera repletionum duo scilicet repletio
 secundum naturam et repletio secundum virtutem

In Avicenna 4^o colla 2^o de significationibus super egritudines. Quia
 quantitas sanguinis crescit in corpore ita quod nocet secundum di-
 omensionem. hec est novitas repletio secundum naturam
 et quia crescit cum malicia qualitas ut acuat
 aut ut punitur ad qualitate aliorum humorum hec
 novitas repletio secundum virtute eo quod hec repletio
 sit evaporare et resoluere et debilitare. Et per hoc
 sequitur calidus appetitus difficultas motus et per hec
 debilitantur omnes. Sed signum prime repletionis est
 signum duntaxat sanguinis solum. Et signum secundae repletionis est signum
 duntaxat tantum humorum aut plura. A

Quo soluntur estuores omnes
Dixit y. 4^{to} re. acutis 87 Estuores aut soluntur
ut hinc os ut hinc uentre ut hinc uesica et i co^{to} ut y
matrice ut p emoroidas. Hic ad cart^o 116.

Et si gna febriū p^e
Anno p^a p^l e p^e d^e i medicina q gna febriū p^e
tua et hinc noue p^e noue

Et si gna estuore tua.

tes p^e sp^u
u^o h^o u^o h^o a^o h^o

Dixit haly i co^{to} 2^o reg^o sup^o ybo sup^o ergo ergo. Et
qm estuore tua p^e gna. qz unū e malicia q^o
et p^e ei spes mite. Altere e malicia copositionis
et p^e ei mite spes. Et 3^o e solutio g^o mutatus
et p^e ei mite spes. Et una qz h^oz teū d^o m^o s^o i
cat h^o d^o m^o s^o i m^o z.

Genera lesionū p^e tua. Et tae e^o g^o t^o z^o
Scyphit haly i co^{to} 2^o reg^o d^o 14 sup^o ybo i as^o u^o g^o n^o b^o z
Genera lesionū p^e tua. s. lesio accidens i opone me
broz situz p^o n^o. Et lesio i copositione istamentaria
m^o broz accidens et lesio accidens i g^o mutata mebro
z.

Et si gna purgationū. tua

Dixit et matremit. y. tua gna purgationū unū ex ore
tū excreantē altere tū egestione 3^o p^o u^o m^o a
h^o Et i co^{to} 4^o p^o e aff^o sup^o ybo excretiones. 81

Curatio m. estuore fit aut tū tūz tūz aut tū p^o ab^o z ex eis
aut tū u^o a. Et una qz tū e p^o m^o p^o tū e antecedens et destruit
et sic tū h^o u^o z et 2^o i mutatio tae. s. destructio putredinis et 3^o
e nutritio qm sicut humectatio et 2^o et tūz tūz i 82

In p¹ p¹la affor¹ affo² 2^o. sup¹ p¹ba p¹ p¹ncipib¹
 tignit¹ ventat. dix¹ Jacobus i¹ fine cap¹ an dubi¹

Hec st¹ pensanda medico purgare uolenti
 Act¹ etas uirt¹ regio v¹is coplepio forma
 Nos et smthoma replectio tps et usus
 Et bn si numeres figura adde¹ debet
 Jde¹ Am¹ 4^{ta} p¹ 2^o 3^o.

Hoc¹ tantu¹ explicant h¹ q¹z
 Regione etate et v¹udine q¹ st¹ magis
 p¹cha vid¹ i¹ p¹ p¹la affor¹ 12 ad cart¹ p¹ p¹
 paroxysmos et g¹stentia¹ narrat g¹st¹.
 Jacobus i¹ co¹ Hora q¹ e¹ dup¹ g¹emib¹ sig¹
 p¹ q¹ deuenit i¹ noticia¹ distinctat et id¹uiduste
 morbi ut sig¹ p¹ q¹ i¹ p¹ecate et p¹par¹ noticia
 v¹udinis deuenit i¹ st¹ dup¹licia. Quia q¹da
 i¹ntrinsicca et q¹da e¹ p¹transica¹ ut regio t¹pub
 am et uent¹ sitz et regimen e¹ i¹ntrinsicca
 st¹ t¹phica q¹ q¹da st¹ s¹upta a re nati etate
 et sepe u. q¹libet. n. i¹stoz¹ sup¹ p¹pias¹ s¹ificat
 v¹udines. A re n¹o nati ut accidentia
 motu et q¹ete. A re pat¹ nati Aut a
 ma¹ causans v¹udines Aut accidens p¹
 cui¹ noticia¹ deuenit max¹ e¹ g¹stent¹
 v¹udine q¹ q¹da accidens diuidit i¹ actione

Res nales st¹ ea q¹ necessaria s¹ p¹ p¹uag¹ta cordis
 Res p¹ nales st¹ op¹imo ut v¹udine accidens et ea v¹udinis
 Res nales st¹ q¹ q¹ p¹imate cor¹ h¹uo debet u¹uac¹

De haly i. v. l. reg. 94. sup. pbo. Zucadmoz
Granati. ad carta. 132.
prim' diez estudinis e hora i q appz nocimentu
oponis sensibile. et primu qd computat ex diebz egri-
dinis e hora i q iapit nocimentu oponis q.

Et posterior
Diffinitio e cognitio sbe et ipi qd qd e.

Anced de sba orbis
de qd aduenit enti i actu e sibi accidens.

Faint, illegible text at the top of the page, possibly bleed-through from the reverse side.

Further faint, illegible text below the first line.

Second line of faint, illegible text.

Third line of faint, illegible text.

Fourth line of faint, illegible text.

Fifth line of faint, illegible text.

Sixth line of faint, illegible text.

Seventh line of faint, illegible text.

Eighth line of faint, illegible text.

Ninth line of faint, illegible text.

Tenth line of faint, illegible text.



Dixit Mus. Sano. i suo de balneis i Galeni de la parotta
ubi narrat innumerata mltorum mltorum i fine. Vnde
Medico semper experientie magis credendum est qm zoni cu
artifex sensualis sit.

Dixit Gal. libro 13 de igienis sanitatis ubi
tractat de curatiōe apostematū c. 2. i fine
Et nō solū i plenitudine cor^{is} neq. et eo tepore
existente purgatio gert pp magnitudinē morbi
Hic ibi et calor mlti timetati ^{ff. 1. apert} At cū int
tendi nās ad apost. licet cor^{is} supfluitas hūoz
nō sit. Cor^{is} q. purget p ut patet ea ea
nublet purgatiōe q. quicquid ē sūm cratē
et nās et tps et regimen et usuerudine ita
q. erit studendu ut cor^{is} par hūoz
Dixit Jacobus de for q. ypoth. explicavit mō
q. ista. s. tps regionez cratē et egredinez
q. ff. magis gñalia.

la p...
W...
z...

mbi
ve
f...
m...
m...
m...
m...
m...

Faint, illegible handwritten text in a cursive script, possibly a medieval or early modern language. The text is arranged in several lines across the upper half of the page.

Large area of the page containing very faint, illegible handwritten text, possibly bleed-through from the reverse side or extremely faded ink. The text is mostly illegible due to fading and the age of the paper.

Dixit Galenus in 1^o libro p^o regimini acutorum super libro
scripturam itaque me esse. Verum tamen oportet ut
ellongentur ab eo quod nocet nocimento manifesto
Inquit verum Galenus p^o interiorum. Quod si mecum qua in malis
sanantur et leduntur cognovimus tunc in re ipsa gustus cognosce
errore iturasse et non extra me imitatum fuisse.

Aut Avicenna 4^{to} colligitur e^o de his que egrediuntur a corde que egrediuntur
sunt. Si credideris quod cum egrediuntur sit caliditas studebis
curare cum rebus frigidis: et si videris quod procedit caliditas
et certo tua opinio esse bona.

Et 3^o tegit super libro ad mentionem non salubrum carum
Dixit habere verbum auctoris. oportet ut detur me ad hoc ut
proferat si autem non proferat non oportet ut nocent. Et non
dixit quod quoniam tibi ut certificet me quod non nocent aliquid
modorum.

amones m surandi tps ad curandaz sufficiens ut op^o corporibz forma
Juxta morborum durandaz st tpra malis m surand pfecte curandaz
Et quibet Egritudo ht 4 tpra psalomon i paza
20. c. luy

Inq Auez. 3. collz. c. 9. R^a. egritudinu copositarz maluz
Et quibet istaz egritudinu ht 4 tpra pncipiū.
Augumentuz. statū et declinationē. Et pncipiū
ē tps i q appz egritudo i actu et nā nihil manifeste
opat. Et qn hūoz iapit digerz nā iapit opari
Et illd ē tps augumēti et dē augumentū qd
tūc st fortiora accidentia. Et qn cessat dige-
stio cessat tps augumēti et iapit status Et
illud ē tps i q appz certamen it nāz et hūoz
Et qn nā ē fortificata sup hūoz et ym-
minat dē tūc cē tps declinationis. R^a ad 7. 20.

Et i gloria Codicis de Acquisitio
Istius tpra et gradabilis
supra.

Dix Auez 2^a p^a c. 7. de horis egritudinum.
Sare debz q egritudinu ptue for hnt horas.
hora pncipy aug^o stat^o et hora declinationis
eue nō ex istas st de horis st sanitatis.
Et hora qe pncipy ē tps i q^o egritudo appz
Et hora augumēti ē tps i q^o egritudo manifestat
structio oī hora post hora. Et hora stat^o
ē hora i q^o egritudo i oīz suis pnbz manet sm
una dispoē. Et hora declinationis ē tpus i
q^o eius appz diminutio et qd plus pcedit eius
minozatio ē magis manifesta. R^a ad 7. 26.

et p^o reg^o acuroz
textu et i c. 4
de Jacob de hoc
i c. 1. in paro-
phias nō

Et p^a 4^a t^a p^o c. 3^o aut Auez. de horis febrium R^a
Febriu hore st sicut reliqz egritudinu pncipiū
augumentū stat^o et apd ultimū declinatio. c.
b. Et pncipiū est iuentū i oī egritudine c.
A. Et pncipiū qe ē hora qua calor nālis pfocat
a mā sūmisa i mbro tā dū donec apz maturatio

¶ dicitur. 6. i. col. aff. p. p. ple sup. vbi q. q. estudo s. r
racionem gravis et ultimos labores h. dicitur et ten. di.
nec e. in. Satis aut nihil aliud e. n. oi labores et coze
accidentia ultimant.

¶ Et q. q. p. n. p. i. e. occultu paucorum accidentium
et existimat q. no sit p. n. p. i. e. a. uey no e. ita
Et augmentu q. d. e. hora i. qua comouet
caliditas i. nata ad resistendu m. ei motu ma-
nifesto et appz sig. dig. estion aut sig. 2^a dig. om.

¶ Et status est hora i. qua uehemens est pugna
ut n. a. z. et m. a. z. et appz uictoria un. ambor
eaz sup. a. h. a. et e. hora pugne.

¶ Et declinatio e. hora i. qua calor i. natu s. d. n. a. z.
m. e. i. et unat ea. et existit i. g. g. e. g. a. z. c. i. s. e. p. a. z.
i. s. u. e. i. post. z. e. et tuc aueniat caliditas caloris
occulti. R. u. ad cart. 300.

¶ Sortitur m. e. q. uenit i. p. n. p. i. o. no uenit i.
augmento. Iste q. s. d. u. s. i. o. n. e. s. o. p. a. t. s. i. n. e. d. i. c. a. n. e.
q. p. z. a. n. c. a. e. s. t. s. i. a. u. t. u. o. l. u. n. t. A. u. e. p. p. e. p. o.
Sicut d. z. i. m. e. a. q. a. p. o. s. t. i. b. z. c. a. l. i. d. i. s. a. d. h. i. b. e. n. d. a.
s. t. i. p. n. p. i. o. q. r. e. p. e. l. l. a. t. e. t. i. f. r. i. g. i. d. i. t. e. t. p. o. s. t. e. a. i.
i. a. u. g. m. e. n. t. o. e. t. s. t. a. t. u. r. e. p. e. l. l. e. n. t. i. a. c. u. r. e. s. o. l. u. e. n. d. i. b. z.
t. e. p. a. b. i. m. e. t. p. o. s. t. s. t. a. t. u. p. o. s. t. i. d. e. c. l. i. n. a. t. i. o. e. s. u. s. f. i. c. i. e. n. t.
m. o. l. i. f. i. c. a. n. t. i. a. e. t. r. e. s. o. l. u. e. n. t. i. a. p. i. n. i. a. p. o. s. t. i. b. z.
q. s. t. d. e. m. a. t. e. r. i. s. q. u. a. s. m. b. r. a. e. x. p. e. l. l. u. n. t. p. n. a. p. a. l. i. a.
h. e. i. q. d. o. c. t. a. n. a. i. n. t. i. a. n. b. i. a. u. x. i. l. i. a. t. Et h. s. e. n. t. e. n. -
c. i. a. e. d. e. c. l. a. r. a. t. i. o. q. u. i. t. a. n. s. o. p. a. t. i. o. n. i. s. Et q. 4^a p. e. p. o.

¶ Scrupit iterum auct. 4^o col. e. 34 de Crisi lauda-
bili et i. laudabili. Et sig. significans sup. 4^o z.
t. p. z. a. e. g. t. u. d. i. n. i. q. p. u. e. n. i. u. n. t. a. d. c. r. i. s. i. z. a. u. t. n. o. s. t. h.
¶ Scias q. sig. p. n. p. i. o. z. e. s. t. u. d. i. n. i. s. s. t. q. n. a. c. c. i. d. e. n. t. i. a. p. n.
u. n. u. m. o. z. u. e. n. i. u. n. t. e. t. n. o. f. o. r. c. i. a. e. t. n. u. l. l. u. m. s. i. g. d. i. g. o. n. i. s.
n. a. i. u. r. i. a. o. n. d. i. t. n. e. c. i. n. s. p. u. t. o. n. e. g. t. u. d. o. p. r. a. u. o. z. e. f. f. i. a. t.

Et sig^m augmenti e qm egritudinis accidentia
 accesserunt et tunc tps afflictionis plungetur et
 tps qctis breuiat. Et illud q augmento
 ppuz exyht e digonis manifestatio h est
 ut nebula suspensa i medio urine uideat
 aut i superficie sui. Et sig^a stat^o st^o q^o sita
 pncapy et tunc i digerendo pplet sua actioz
 na et i uria digestis q pleta repitit e

Et si qstus q sit ca qz tpre stat^o na de
 bilitata digones ondat et i tpre pncapy
 urt^o fortis digone ocultet. Vide palef diffaz
 e uris ad cart^o 44. Respondit qd e
 semp una coposicio tpris ut agens et patiesc^o

Et declinat tpris sig^o st^o qm accidentia
 alleuant et na egritudini dnat. 26

Aut iterz tuzies n. qnqz phibet: qnqz minuit:
 qnqz equat ut repat: qnqz auget. Et h^o
 itelligas quatu ad tpra egritudinis.

Et parz ista i medio cap^o h^o dix. Ex tpre aut
 egritudinis opz ut sciamus i q suoz tporz sit
 egrudo. Dbi gra Cu apost^o i pncapio fuerit
 sup ipm ponem^o q solu repiciat et cu i statu
 fuerit ponem^o alu q solu resoluat i medio
 aut miserbum^o utraqz. Et si egrudo fuerit
 acuta ipa i pncapio tprete regimen sbriliabim^o

Et si in statu struendo studebim'. Et si
fuerit plura non in principio sed in statu
preparata utamur struacione. 27.

Sup^a 4^{ta} 2^o de cura flatice
Cura huiusmodi dicitur per 4^o
horas suas. s. pnc^m augmentu^m statu et
declinatione.

Dix. 6. p^o de crisi. dicitur egritudo a qua qualesat 4^o
h^o t^o p^o s. pnc^m stat^m et dec^m et unumq^o
utroq^o t^o p^o h^o t^o p^o p^o s. h^o pnc^m h^o
aug^m stat^m et dec^m Aug^m h^o pnc^m
stat^m et declinat^m. stat^m h^o pnc^m
Aug^m et declinat^m declinatio h^o pnc^m
Aug^m et stat^m est.

Et in corass^o dicitur aut 6. sup^o vbo Gra-
cerbationes aut et insuntias declarant
egritudines et t^o p^o am^o. dicitur n. morbi
incipientis incipit cum t^o p^o e^o idundum. dicitur
e^o incipit p^o totius morbi t^o p^o sicut cum
morbus dicitur t^o pnc^m augment^m stat^m
et declinatione. dicitur n. incipit q^o e^o int^m

incipit et tres p^omos dies transcurrentes et post ex^m
Inq^o stat^m in suo de febribus. t^o 4^o de frenesi et crisi q^o sit
igitur q^o car^o signus et accidentia frenesi dicitur. Opportet
nos seq^o t^o p^o acute egritudinis et dicam^o q^o bona t^o p^o
erunt ostendentia et que mala. Dicam^o q^o t^o p^o esse q^o
p^ontiu^m Augmentu^m statu et declinatione. Incipit est cum
incipit morbus apparere et accidentia ad eum venire

pulsam cause assignant uniuersales .s. et particulares
 Uniuersales cae s^t 4^{or} modis effia. scilicet et finalis
 Ca^u modis effia^m est uetus uetus formalis uo ipz^o motu
 et q^uo^o recta et debita composio Modis cor. finalis ut
 uentur cor.

Catarrhodu. i. paulatim quousqz erit completa. hoc n. tempus
 dicim^{us} intui esse acute egitudinis cu sola appareat. Sz cu oia
 accidentia nutritiua apparuerint dicim^{us} ee intui. i. finis intui.
 Cuius augmentari cepit catarrhodu usqz du ad sumu ascensionis
 finit uenerit et na mouet ad repugnantiu dicim^{us} augmentu
 Accidentibus itez ad ultimitate uenturibz et actione nature i
 magno labore ad resistendu morbo epistente usqz du febris et oia
 accidentia qescit^{ur} incipiunt uocari statu i hoc tpe. Cu qualibz qz
 fiat purgatio uocam^{us} crism ut expectam^{us}. Qia aut cu sudore
 si ma sit i extremitate cor^{is} fuerit uicina. Aut cu urina si fuerit
 tra uenas imp^{ta} cu sang^{ue}. Aut cu uomitu si i ore sto fuerit
 Aut cu egestione si i fundo sto ut i restans extiterit. Et ab
 hora q crisis apparerit et oia accidentia molesta mitigant^{ur}
 usqz ad morbi digestionem et pfecta eius dissolutione uocamus
 declinationem. In h^o tpe firmo salute miram^{us} qa impossibile e
 mors adesse i h^o tpe. Ha neqz experimento n^o zo ulla ostendit^{ur}
 impossibile n. est ut mors ueniat morbo digesto et dissoluto et na
 dominari incipiente maxime si medicus cu adiuuauit. Mors
 q no uenit nisi tribz tpebz morbi finit uidelicet augmento
 et statu. In declinatione uo ipossibilis e qa declinatio no est nisi
 cu crisis fuerit laudabilis. Id. G. i. li^o Cascos
 Et itez qst li^o et. t. all^o de tpeoribus istoz morboz
 et signe uniuersoz dix^{it} Rursu tpeza q dixim^{us} ee 4^{or} hec
 s^t finit augment^u stat^u et declinatione. finit est
 cu morbus i apit et ei^{us} accidentia paulatim paulatim
 uenit ut oia ut ptima appareat. Aug^u e cu nutritiua
 coplent accidentia et acuta et molesta fieri incipiunt q^uo
 repugnatio morbi et ne ondit. Stat^u e repugnatio uel qz
 uo crism. Declinatio e ab initio crisis mitigatis tribu accid^{entia}

De mensura de veritate me^o et p^o i fine capituli. Site uirtus et
diffusa remissior / aggregata no plures. s. uirtus / et forte
debet q magnitudo rei et paritas / uirtus diffusionem / et
aggregationem facit et eam q^o ubi tractat de yfortaria
sto^a p^o purgatione sicut ^{le alto} uirtus n. imita e no recipit h
fugere qm. Inq^o Ar^o le^o de e pure bonitatis sine de
caus logicat. Ois uirtus imita plus e qm qz uirtus multipli-
cata. Ita altazabus i co^o duct^o hie. Et p^o post

Dubium notabile. Utin possim cogitare tpea morbi an qz
sunt et uidet q no. Illud no pot cogitari a medico q no est
sensibile. Sz tpea futura no st sensibilia s^o Maior ppo
e nota p haly i reg^o sup illo passus his sensum q dix^o Specu-
latio medica no trascendit sensu. Sz minor pbatur
qa illud qd e futurum no e sensibile In q^o et Dico q possim
cogitare tpea futura et tuc ad rax. R^o tpea ppo illud no
pot cognosci et falsu e ad pbataz. Speculatio medica et
Dico q debet sic intelligi tto trascendit sensu. s. i his q
no pot cogitari p sensu sz i his que no possunt cogitari bene
trascendit. Oz. n. medicu sapiente a sensu i rebus naturalibz
aias sua exaltare et ponere ea altiore co. G. 3^o de sim-
plicia me auct^o nasagor Dico q uerum e cu cogitue
uera et certa Sz qda cogitione artificiali et ppinqua
recte ueritati. Sz illud no pot ad minore In diuis
q ista tpea st insensibilia. Dico q ista tpea possunt
spiderari duobus modis. Uno mo i se et absolute et sic
st insensibilia. Alio qpatia ad sig^o et q significant et
qto mo st pntia q

Summa 30. 40. 77

Dixit Gal' in suo 6. libo de unincubus. Uniusalia no obliuiscuntur
ut p ea ualeat particularia opari. et in co^o affy 3^e p^o sup p^obo.

Constitutiones oio am sicut plimalibz st saniores et immi^o morifere.

Generalia semp pcedunt specialia. Et itaqz qz
pa qz e^o io uniusalia no obliuiscuntur ut possit p ea parti-
cularia opari et noli sicut stulti faciunt arbitrarz uniusalia
nature ^{intu g^o p^o p^ore} medicamen. / qm sb uniusali genere sp^o... q^o p^ore
comentent.

Dixerunt legiste in lege p^oma digestis si certu petatur ubi e test' ad h^o
Ad cognitione sp^oz debet pcedere cognitio generis. /

Et qz sb uniusalium genere st gente sp^o appellam^o.

Et R^o p^o posterioru archa finez Cognoscens
uniusale cognoscit et particulari et no e p^ouerso.

Et p^o rethoricoz. Nulla ars p^osideat particulari
qz particularia st finita et no st fibilia.

Et d^o a^o uniusalia st qda g^o p^o quos dia se colligit.
Comentatoris qz nichililite. Uniusalia st collecta a
particularibus fm intellectu qz g^o p^o it ea p^ontudine
et facit ea una intentione. Et in libello de phisonomia
in pte 3^a op^o p^ontes deatione in ca^o distincta. Causas
uniusales et p^omas particulari et secundis oz p^omittit.
hec aut st p^opressiones et p^opetates superioru corporu
semper in h^o ite r^oda delapsa.

Dixit Auer^o 7 colz o^o finali. Et melius
de declaratione rez uniusalium existit ut ipa
uniusalia ad particularia reducant.

R^o 11. de animalibz. In subet rez genere necesse est
p^osideare co^o.

Et 70 physicoz. Ab experientia particularium
accipiunt uniusale sciaz.

De purgatione medicamentorum solutivorum ut laxantia
et hinc de purgatione medicamentorum solutivorum ut laxantia

De Auro 4^{ta} p^o c. 9. de diversis medicamentis ventris solutivis
me^o 4^{to} p^o c. 9. de diversis medicamentis ventris solutivis
Me^o p^o c. 9. de diversis medicamentis ventris solutivis
solvendo p^o c. 9. de diversis medicamentis ventris solutivis
illud cōmendo p^o c. 9. de diversis medicamentis ventris solutivis
Et quicquid operatur illud lenificando p^o c. 9. de diversis medicamentis ventris solutivis
sicut siccacost. Et plerumque operatur illud lambi-
ficando sicut mucilago psily et pruna. In
pluribusque violentare me^o existit aliquo venenositas
aliqua addunt et quaedam liquifacendo. Ut me^o venenosa

Inq^o meslib^o p^o de retificatione me^o et de elect^o me^o
scripsit Inq^o hebel mes^o me^o educentia p^o ventris ope-
ratio ~~quod~~ modis fit aut p^o c. 9. de diversis medicamentis ventris solutivis
educit dissolvendo sua p^o c. 9. de diversis medicamentis ventris solutivis
et turbith. aut cōmendo et exprimendo p^o c. 9. de diversis medicamentis ventris solutivis
sua sicut mizab. aut leniendo p^o c. 9. de diversis medicamentis ventris solutivis
sicut cassia fistula et tezzonabi. aut lubri-
ficatione faciendo p^o c. 9. de diversis medicamentis ventris solutivis
sua sicut mucila-
go psily

Medicine t^o enacuando diversificavit q^o modis ~~et~~ ut
voluit Auc^o 4^{ta} p^o c. 9. et mes^o li^o p^o de retificatione
me^o 4^{to} p^o c. 9. de diversis medicamentis ventris solutivis
atrahendo quaedam cōmendo quaedam leniendo lambificando
et quaedam liquifacendo sic addit me^o venenosa.

Dix Joh. h. c. i. e. 9^m almanus e de debilitate dig^{om} Egurudines uo
q secum nocumetū dig^{om} pme i me. It sicut henteria et
ydropesys tympanes et q secum nocumetuz 2^e It sicut
scelus fluxus humoralis apostomata et fistes et que
secum nocumetū 3^e dig^{om} It sicut scabies
et 4^{to} sicut lepra moyses albaras. c.

Hō 9

De 4^{to} Methauroz

Qualitates sine elementoz st 4^{oz} ut quas st due
actiue. s. calidu et fa^m et due passiue. s. hu^m et sic^m
Et 3^o Methauroz. hu^m. no e sine sicco et sic^m sine hu^o.

Ista 4^{oz} attribunt caliditati s^m phos. Calcifacio. Strictio
rarefatio. s^cqstraao. coloratio neq^qz na uide^m q^d unu
p ca^{tes} distilatu de rubro efficit albu et aufer^t color ei
opp^m Isaac, R^q i li^o de uisib^{is} M. M. B. e^o de colore i dubio

4^{or} st spes carē. s. malis efficiens for^{us} et finalis
 4^{or} st Elementa tra qd aer et ignis
 4^{or} st 9^{or} simplices et 4^{or} compositae. s. ca. et f. et s. et
 ca. et f. et hui. et fa. et sic. Et qd est
 una qd cū moderacione corpus dicitur volumē.
 4^{or} st Etates.
 4^{or} st hūores.
 4^{or} st mēbra q nullo mō sentiunt pulmo epaz splen
 t. et nesciunt. Ainc^a e^o ad sciendū q sit mēbrum
 4^{or} st modi mēbrorū. Eoz n. qdā s. simplicia et f. et
 4^{or} figuris cap^o m. epistit Ainc^a de anatōmia et ane
 autt^o yporitū. Iq^o cap^o h. q ossa qd qd qd sūt
 ut parietes et unū e sicut basis.
 4^{or} st epia s. m. Astronomos. Ainc^a e p^o doc^a e^o 3^o de nat^o p^o

tria st mēbra pncipalia. s. cor cerebrū et Epaz
 tria st mēbra nobilia os stō^o epaz et pulmo
 Mof. 8. 1. 1. de causone
 Mof. 1. canōnibz utibz pncip^o 3^o i. S. mēne uti
 de nat^o hō pncipat^o cū mē solūt i fine
 Exite aut accidentū formis corū error
 pncip^o sicut p malo regimine i usū sex
 corū nō natur^o / ad carit^o w.
 hēz. l. sca. qes. replectio gaudia somn^o
 hō nates mēnt aut cor^a suant.

Quid est scientia: et ars: et prudentia: et sapientia
Dicitur **Ar. 6.** ethicorum de prudentia et sapientia

Scientia est de his que possunt se aliter habere et de eternis
Ars est recta ratio factibilium. Et in metaphisica Ars est proprium in alio
prudentia est recta ratio agibilium

Sapientia est certissima omnium scientiarum. Et per metaphisicam

Sapientia est scientia prima et altissima. Cuius solus deus

habet honorem. I. scientiam seu metaphisicam per metaphisicam

Dicitur **Ar. 6. Metaphisica** ut dicitur scientia ut est actus ut factiva
i. ut est practica ut theoretica. i. ut docet facit in se
et comensuratur. Theoretica scientia est speculativa, practica est activa.

Queritur quare Aristoteles non dicit me esse artem sicut dicitur y. Vita breuis
ars non longa sicut medicina est scientia. Respondetur quod ars scientiarum non

diffinitur nisi per fieri item hoc autem affirmat Aristoteles ut dicitur

et in physicis nunquam uoluit ipse generaliter in se dicitur scientia

scientia in simplici dat noniam artem. n. dicitur ab artando artat

n. que fieri debent et que non

preterea que utrum sit due species me. s. theoretica et practica

videtur quod non nam bene dicitur quod species sunt que nulla alia uiuant

ad esse. hec autem se uiuant ad esse quod non sunt eius species

Solutio dico quod non sunt species simpliciter sed species generis.

Quid est theoretica et practica et unde dicitur

Dicitur Galenus in microtegia de armonia corporis et anime

Theoretica est illuminatio intellectus ueritatis

practica est exercitio operis propriumque sciendum rationem

Theoreticus considerat causas per se et practicus per opus

Theoretica dicitur a theos que in latine dicitur et theoreticus dicitur

ratio theoreticus igitur omnia considerat. **Ar. 6. Metaphisica** thes scientia est speculativa

practica non dicitur a praxis que operatio latine Galenus ut

Idem alibi in operibus theologie et 47 de intellectu practico

et speculativo practicus dicitur a praxi que est operatio

Vertical marginal note on the right side of the page, partially obscured and difficult to read.

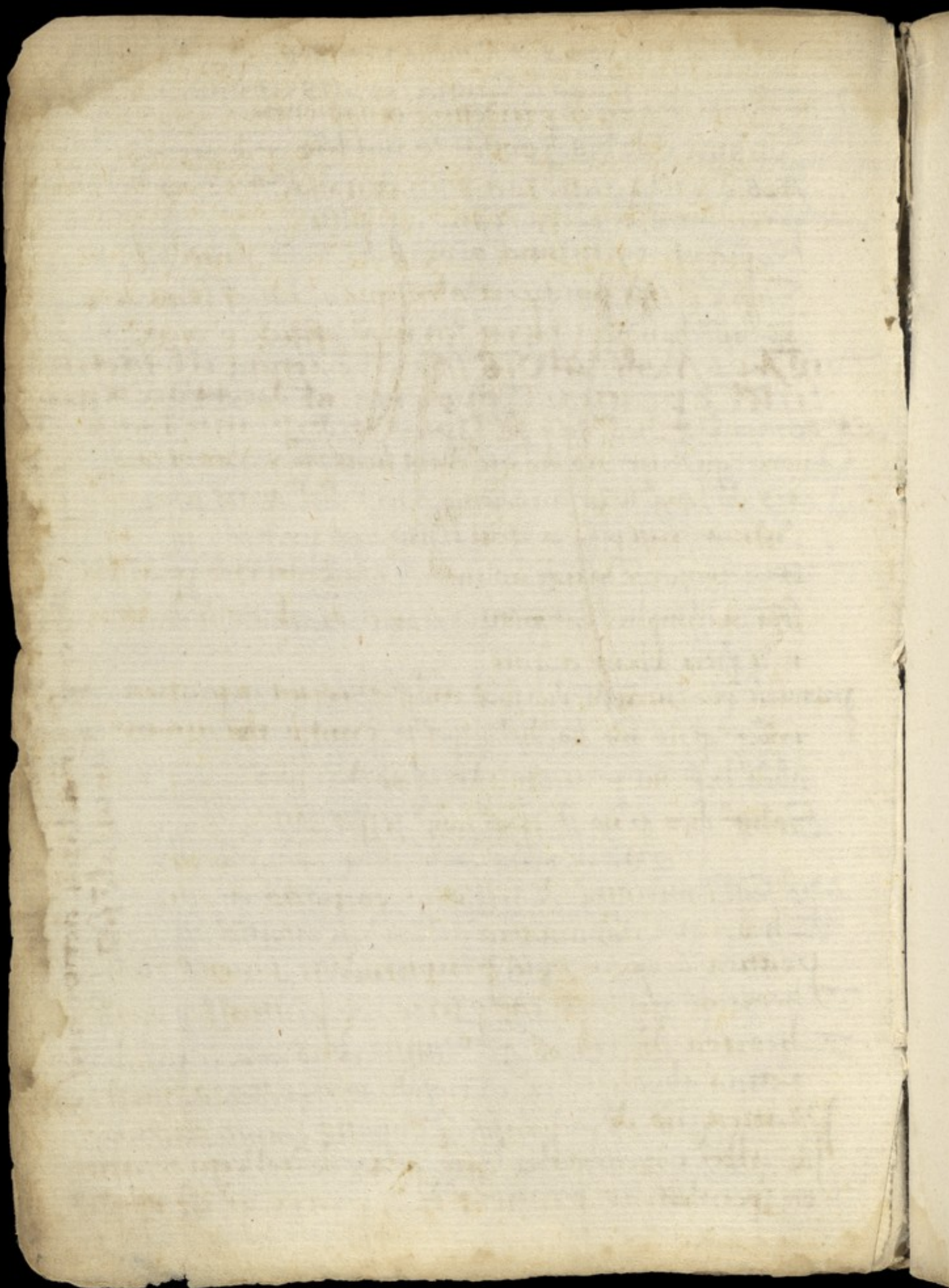

practica itaqz duas h^t partes quar^{um} una est ⁵⁹
scia regendi corpora sana, Alia est scia
regendi corpora eg^{ra} et ista vocat scia
medicandi. p^a vocat scia custodendi corpo
ra ut voluit d^{omi}nus i co^{to} 3. 4^{ta} Amc^e

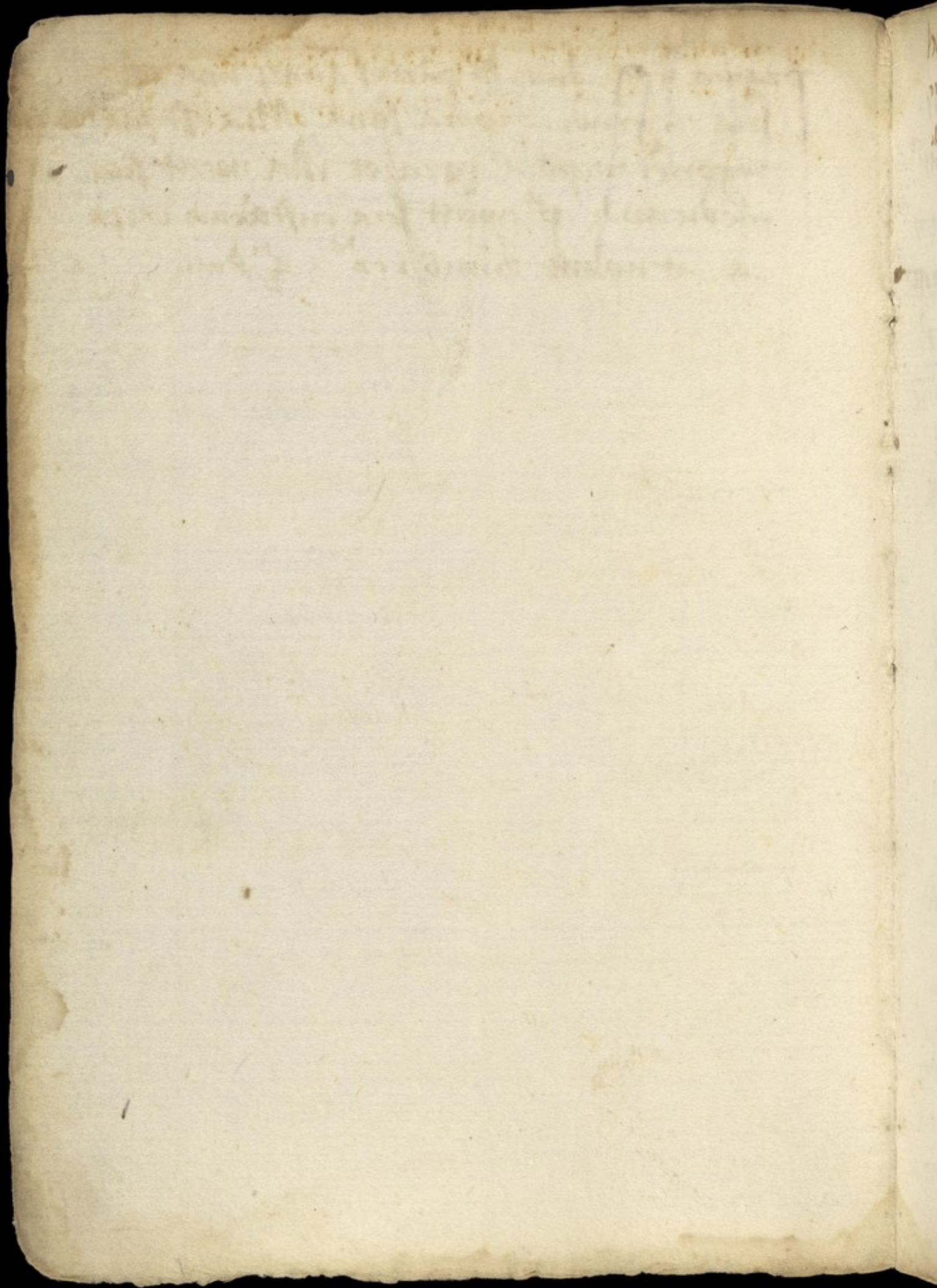

Vide i. conuulsis B. Mont. ad Galen. 238.
Hec mulier egrotat duplexque egritudine. s. complexio-
nalem ut e febris + compositionalem sicut est Inzicis
aut apost. splenis.

Quoniam sicut uoluit Auerrois 3^o collz e^o p^o
tot^o h^o sp^o e^o g^o d^o m^o q^o h^o sp^o s^o m^o t^o s^o.
Duc^o ig^o h^o sp^o s^o m^o t^o s^o et s^o t^o e^o g^o d^o m^o
p^o e^o s^o m^o t^o s^o m^o b^o r^o q^o s^o t^o u^o z et alia e^o s^o m^o t^o s^o
s^o m^o t^o s^o m^o b^o r^o o^o f^o f^o i^o c^o i^o a^o l^o i^o u^o. Necesse e^o ergo
d^o m^o d^o e^o g^o d^o m^o e^o s^o m^o h^o a^o s^o d^o u^o a^o s^o p^o e^o s^o.
I^o e^o g^o d^o m^o m^o b^o r^o q^o s^o t^o u^o z et i^o e^o g^o d^o m^o
m^o b^o r^o o^o f^o f^o i^o c^o i^o a^o l^o i^o u^o.

Ita ig^o i^o f^o i^o r^o m^o n^o o^o t^o e^o r^o f^o e^o b^o r^o ut p^o a^o n^o t^o 3^o
n^o p^o u^o z a^o c^o o^o l^o a^o g^o o^o s^o s^o i^o g^o u^o r^o e^o r^o g^o
n^o s^o o^o l^o u^o i^o m^o b^o r^o q^o s^o t^o u^o z s^o e^o o^o f^o f^o i^o c^o i^o a^o l^o i^o u^o
q^o m^o f^o e^o b^o r^o a^o i^o o^o c^o c^o u^o p^o a^o t^o a^o t^o u^o s^o c^o e^o t^o e^o
a^o u^o t^o m^o o^o r^o b^o i^o m^o b^o r^o s^o o^o l^o u^o.

Et q^o c^o a^o u^o s^o o^o m^o z f^o e^o b^o r^o d^o u^o e^o h^o q^o
a^o u^o t^o e^o o^o p^o p^o i^o l^o a^o t^o i^o n^o t^o e^o a^o u^o t^o e^o o^o p^o p^o i^o l^o a^o t^o
t^o o^o p^o o^o z^o ut u^o o^o l^o u^o e^o A^o u^o e^o p^o q^o h^o d^o
f^o e^o. A^o u^o t^o e^o o^o p^o p^o i^o l^o a^o t^o e^o Et q^o t^o o^o
f^o e^o p^o i^o n^o t^o e^o a^o t^o o^o p^o p^o i^o l^o a^o t^o o^o z^o ut
d^o i^o t^o i^o z^o a^o p^o i^o a^o u^o z^o e^o m^o a^o x^o i^o m^o e^o i^o u^o e^o n^o d^o
c^o h^o i^o ut d^o i^o t^o G^o u^o l^o a^o u^o t^o p^o r^o a^o p^o a^o g^o o^o r^o s^o u^o p^o o^o.

Inte p[re]cedime h[ic]o[rum] t[er]mina obli[sc]ite
unde t[er]m[in]u[m] d[icitu]r de d[omi]nis febrim e[st] finali. Est g[er]o
opp[re]ssio no[n] solum p[ar]t[is] s[ed] et univ[er]s[ar]um
q[ui]a t[er]m[in]u[m] ista fuit a p[ar]te g[ra]m[m]at[ice] intel
lunda

Et q[ui]a g[ra]m[m]at[ice] e[st] o[mn]i[u]m m[em]broru[m] due s[un]t
ut d[icitu]r Ar[istote]l[is] t[er]m[in]u[m] g[ra]m[m]at[ice] e[st] d[icitu]r significat
sup[er] g[ra]m[m]at[ice] s[ed] repletio s[un]t n[atu]ra
et repletio s[un]t virtute. Repletio
s[un]t n[atu]ra e[st] q[ui]a crescit sang[ui]s ita n[atu]ra
q[ui]a ista nocet Et repletio s[un]t vir
tute e[st] q[ui]a crescit sang[ui]s cu[m] multitudine
qualitatis ut accidit aut p[ro]mittit
ad q[ui]tate uniu[er]s[ar]u[m]

Egentudo q[ui]a h[ic]i[us] m[em]br[um] e[st] a repletio
virtute s[un]t virtute q[ui]a sang[ui]s fact[us]
e[st] malus cu[m] malis h[ic]o[rum]

Et q[ui]a g[ra]m[m]at[ice] e[st] morbi duplex e[st] s[ed] reple
tio et inanitas. Repletio aut[em] consistit
duplex q[ui]a aut repletio e[st] s[un]t n[atu]ra aut
s[un]t virtute. Si s[un]t n[atu]ra repletio e[st]
toto cor[por]e. Si s[un]t virtute virtus e[st] defecta

ita q̄ manifestare signa et aliorū hūorū
tolerare nō possit. hec ponit
Brennario Jo. de S. paulo l. Et meli⁹
declarat 4^o colligit e^o de signis
significandis sup̄ cyndmes. sicut Jacobus
de foelmo sup̄ vbo nō plerūq̄
affir̄ sicut Ambr̄ p̄ casū e^o de signis
replectione significandis.

Handwritten text from the adjacent page, including fragments like "mcl", "my", "Jacob", and "ndi".

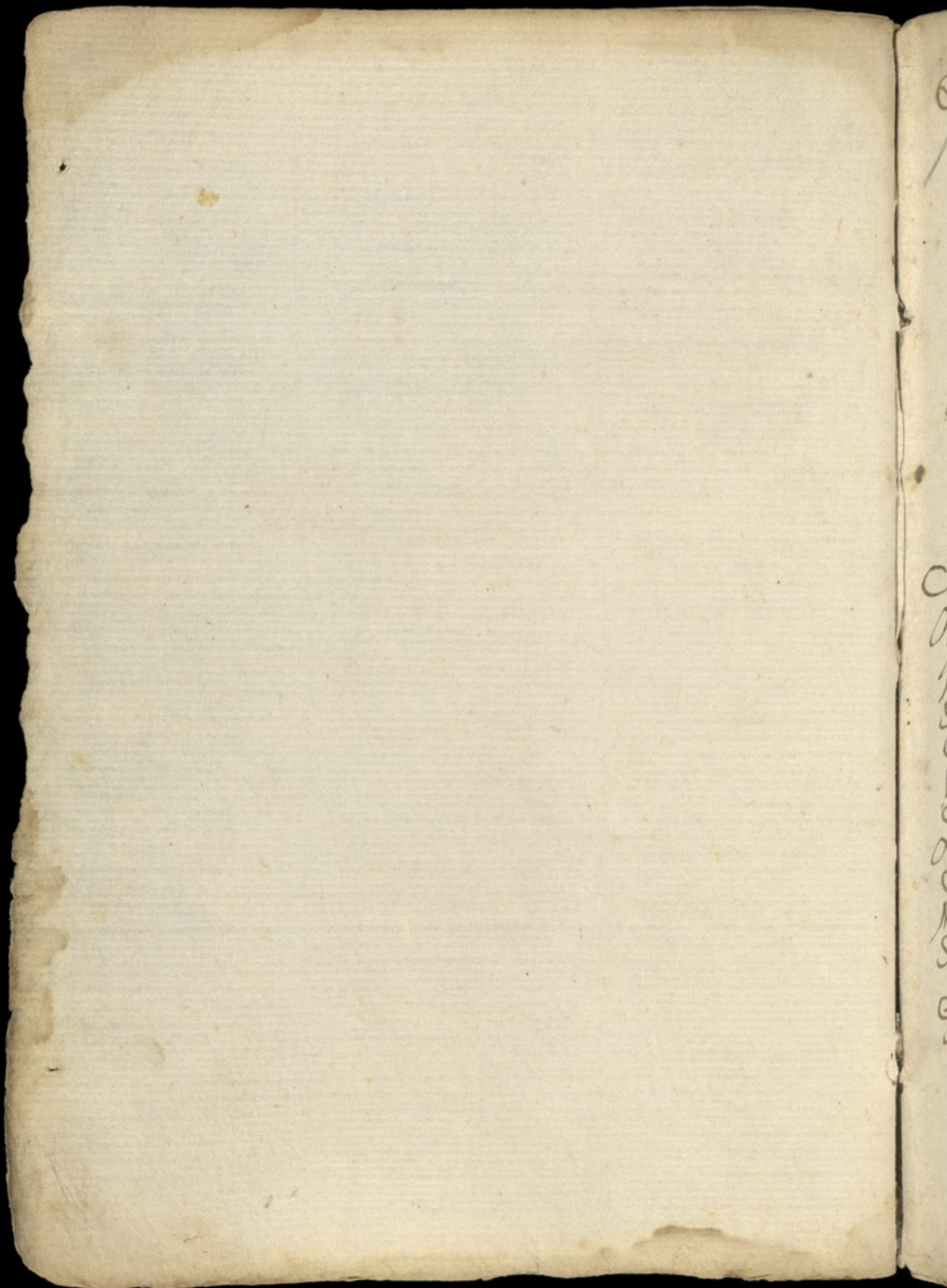

Inq^t petrus SALERNITANVS.

Quedam confortant corp^u aut m^{em}br^u addendo ispm a^{er}ialem. q^uia
 s^unt aromata. q^uda^m reparando spm vitale^m ut aromata mode-
 moderate fia^{nt}: ut Rosa sandali margarite et y^lilia. q^uda^m confor-
 tant appetate spm. sicut aur^u. argentu^m lapides p^{re}ciosi. et
 stellas aspect^u q^uda^m. Queda^m lenificat a^{er}iaz ut aspect^u rei delec-
 tabilis ut audiu^u. q^uda^m augendo sbaz ca^u. nalis et sps sicut s^u
 cibi et pot^u. q^u dicitur simplicitate p^{ro}p^{ri}e confortare. q^uda^m aggere^{do}
 et uniendo sbaz m^{em}bru^m ut stiptica aromatica q^uda^m equa^{do}
 g^{ra}ues distepata m^{em}bru^m sicut s^u abstissima. et quauis sint opiane.
 q^uda^m confortat euando m^{em}br^u nocua^m et hui^u g^{ra}uis s^unt farmate
 opposite q^u remouende. Et q^u noⁿ ead^{em} est oib^u m^{em}bru^m s^u. non
 ab eis d^{er} oia^m g^{ra}uat^{ur} et confortant m^{em}bra s^u s^unt d^{er}minatis m^{em}bru^m
 apprimanda illa q^u h^{ab}ent scripta s^unt p^{er} tabulas ordinare.

Cerebru^m confortantia s^u
 Ambra q^u s^unt est g^{ra}uo.
 Xilocalob
 Muscus
 Storax K.
 Caro faxpanoz
 Kbuli
 Caro gallinar^u
 Anellane
 Camomilla
 Mellilotu^m sp^{er}st^{er}foly
 Sticados h^{er}ba iⁿ gallicia
 dup^l arabicu^m et aram^u.
 Galia.

COR confortantia
 Lingua auis
 Stula
 poma odorifera
 Iury
 Lapides p^{re}ciosi
 Salua
 Muscus
 Sandali
 OS de corde cui
 Mirza
 Eublicus
 Ben al. et zu.
 radices s^unt op^{er}ie.
 oxymu^m est h^{er}ba
 noⁿ basilicon
 Citaria h^{er}ba sitis
 prasio. i. melissa
 Hux apressi.

Pulmoz confort^u.
 Sebesten
 Amigdale
 Zue^l
 Spica
 Caro euay erutp^{is}.
 Ficus
 Dragantu^m
 Gummaraz
 Liq^uicia
 Fasioli
 Lac
 Origanu^m
 p^{er}endie

Stomacu fortancia	Splene fortancia	Intestina fortancia
Menta	Centauria hba	Bimodactyl hba
Folium hba india sine Ra.	Scolopendria hba	Cappaz
Spica	Cuscuta hba q' ilmo	Mastix
Cassia	rept' i mox rati.	Syannu
Xloalocf	Cappazus	Camedruos
passule	Lupulli	Lupullus
Garofili	Armoniacu gummi	Sparagus
Kbuli	Mellilotu	Laurus
Galanga	Stracof	Se. maratu
Absinthiu	Assay hba	Muscus
Mastix	Gentiana	Mirza
Berberi arbor e	Thamasiscus	Gaha
Cinamomu	Laurus	Hux cyressi
Cortex zani arboris	poliu hba	Xloalocf
et nucif muscate	Accoz' radix	Cardamomu se.
Spaz fortancia	Licu su' arboris	e i arabia nascit
Spodiu ebur coctus	Joppus	yzcos
Wberu	Garofili	Spica
Cinamomu	Mastix	Cassia
Huxm'	Huxm'	Folium hba india
Lac	Galanga	Gaha
Mastix	Castoreu testiculi	Siseleos
Folium	analis	Assay
Spica	Renes fortancia	Storax
Cassia	Lingua arctis	Usnee memo q' e
Xloalocf	Amigdale amare	ponu granatu et e
passule nuc	Assay	musc' arbor
Garofili	Granu pini	Assay
Cappazus	Cappaz	Laudanu
Reubarbaz	Cuscuta	Spica
	Siseleos	Squantiu palea cameloz
	Ameos ammu ethiopu	yzcos
	pinca. Cassia.	balsamu
	Caro crucy	Carpobalsamu
		Cinamomu
		Mellilotu.

Anetū
 Calamardo
 Muscus
 Ambra
 Gallia
 oppoponatu
 Laceratos gfortanna
 Cypressus
 Bdellū
 Mirra.
 Fell yrcanū
 Squantū
 Radix luffpentaria
 Althca
 Adodilū
 Nervos gfortanna
 Eupatorū
 Salua
 Maorana
 Squantū
 Epithimū
 fel yrcanū
 Cypressi
 Adeps cerui
 olou citu
 Muriculamuz
 Aspaltū
 Mirra
 Testiculos gfortanna
 testiculus vulpis
 se. hm
 Secacul
 Testicul' canis
 Simcus
 Hon utruqz

Sarrion
 Caro anary
 opimū ortense
 Coralus
 Crocus
 Spodū
 Krake
 Rose
 pomato
 Hypidica
 Caro fasanoy
 Oculos gfortanna
 Coralus
 Amomomū cāda
 site plumbo
 Emblicus
 Hypm'
 Quze
 Fomicul'
 Rurha
 Caro spentis
 Muscus
 Conme fel
 Muzes gfortanna
 Melilotū
 Xloaloes
 Olibanū
 Ebuli
 Olou de scolopendra
 olou de lino
 Ciclamen
 Laudanū
 Austrologia
 olou camomille
 Hba unta ex qua
 fit mirra

Nares gfortanna
 Conme fel
 Muscus
 Ambra
 Kbuli
 Storax
 Cariofilus
 Cinamomū
 Guinguas gfortanna
 Ling' Auctis
 Vitū armenū
 Sandaraca
 Mastix
 Mirra
 Mirra
 Sang' drac
 Minna organū
 Gum et isophagus gfort
 Gum arabicus
 Ficus
 Sebesten
 Amigdale
 Cuc' al.
 Rac
 Bdellū
 Liguca
 Se. malue
 Se. bombicy
 Lingua gfortanna
 Cubebe
 Mastix
 Mirra
 Xloaloes
 Folū
 Spica
 Hepita i. calamenz
 Salua

Juncturas & fortantia
 Oleū uulpi
 Caro uulpi
 Sticados
 Camomilla
 Anetū
 Galia.
 Contra uenenū
 Zyraca
 Granū citri
 Oleū sifamniū
 oleū calamitō
 Gentiana
 Zedoaria
 Radix yrcos empl^{ta} cū
 melle
 Dypamū
 Aristot. ro.
 Salla cocta cū aceto
 mor. tyri
 Doronia mor. scor.
 Gallus et gallina sifa
 Omis cornu ceruū
 tyri
 Testiculi asini q̄ uenenū
 spentis.

Dolorū sedantia
 Cartamū dol' cap.
 Minna
 Sifimbriū
 Higella
 Sc. nasturay
 oleū ro.
 oc stupefactiū
 Hemifar dol' cap. ca.
 do

Dolorū Dentitū
 folia p̄ia
 p̄retū
 Curcuma
 origanū

Dolorū rinoz et fac
 fu. i. ualeziana
 Cassia
 Cortex. R. Gule
 Hmodactilus
 petroselinū
 oleū uulpi
 p̄nguedo uul.
 do

Dolorū oculoꝝ
 Lupulu
 Dolorū squamico
 Stercus canis
 Dol' diatragmas
 Bactū
 Dol' testiculoꝝ
 Faba
 Dol' uentus
 Oleū de aneto et
 des. p̄thnac. octū
 Dolorū renū
 Salla
 Sc. fenugra.

Dolorū antri
 Sinsnau
 Dolorū sedantia
 Camomilla
 Absinthū
 Anetū
 Squamitū
 Mirra
 Sc. lim et
 fenugra.

Digestionem obedientia.

Bonū sanq̄ ḡnātia

Panus coct̄ et bñ fermentat̄
 pisces petrosi
 De gen̄ uolatiliū et max̄ p̄n̄p̄
 Ale anser̄ et pullas
 Epata gallinar̄
 Testiculi galloz
 Caro edi
 Crescentm̄ om̄z caro dige
 stibilia q̄z eiaz sp̄i adultoz
 aut sem̄ et i sicis locis q̄z
 hūi inuentm̄.
 pulli oia sorbilia lactuce.

Lactuca
 Borago
 Vina odoriffera
 Malū sanq̄ ḡnātia
 Carnes arcture et
 Cnauzbra
 Agsta
 Olca oia
 Cucumer
 Hespula
 Mediocrē sanq̄z ḡnātia

Colicu hūozes
 Cerasa
 Vina dulcia
 Oia ~~arara~~
 Mel. Suez
 Sulphur ḡnātia
 Anseroz
 pisces p̄t petrosi
 Oia misera
 Anes stag et pale
 fabe et acia R

Digestionem iobediencia.

Mediocrē sanq̄z ḡnātia

Carnes capre. boune. cume.
 arcture thaurine. et porcoz
 semoz oia itestina et uisc
 scera aialuz.
 Turdi. Turtuzes
 Caro maiorū anuz p̄n̄om̄
 anser̄ ḡzū.
 Recens casens melior ex lacte
 Anellane
 Dactili orb
 Rapa
 Des radices
 Mala et pira imatura
 oia oleia p̄t lactuca
 Cucurpita
 Vina pingua
 Casens uetus
 Fuscob et legumina.

Lactuca
 Malua
 Blota
 Radices rapaz
 Lenticū
 Caro porana
 Se sisami
 Carnes ceru
 Dactili pingues
 hūozes crudos
 Carnes boune
 Thaurine et
 Concole
 Lenticule
 panis de spelta
 Vitozes fa. ḡnātia
 Cucumer
 Intestina oia
 Fungi. Mala. pira
 Casens uetus

Syma ḡnātia
 Testiculi et caude
 aialū i sicco degent̄
 Multū nutritia
 Carnes boune
 Venres aialuz
 a p̄t nutritia
 Smitates aialuz
 Legumina
 p̄ica
 olue
 Cozma
 Bonū et foctē p̄o
 efficiūt
 Dactili
 Citonia
 Hup regalis
 Sinapis
 Rapa
 Cortepuz
 Vinū ponticu
 Rafanus
 olus salis

Stomacū inflantia

Ferrioli

Cicera

Milū

fabe et

Ficus

Dactili

Lac

Mel

Vini dulce st^o

Inflatione sedantia

Cimmiū

Leusticiū

Carui

Se-agnicasti

Vini rubri

fenuculi

Anisi et multa

alia q̄ addi possunt

tā huic tabule q̄z

alijs supioribz ubi for

tasse q̄da st̄ apposita

ex errore scriptoz

aut p̄ct̄ alioz opim

onez. Tu t̄ ea tene

q̄ scripta sunt i tabul

salcantatoz q̄ sunt

alligate i matrici ista

tini

Mestua puocant

Storax. Vsnce. Cantarides

affodilius. ypicon dyptrami li.

et sup^m. Abrothamū. Cuscuta

Junipus forti' ditz gramis dūoz q̄ colz

rubca tinctoz calamētū p̄oma

centaurea Emulafon

Constungentia Mestua

Barbaryana lingua arctis

Solatū. murga pastoris Correx

mas. Scorua ferri Sangi' dza.

Ferri vini balaustra portula

Julgam' Mastix Sud'atonoz

Rub^m usū Ribes Ematites

acatia Cozal' u. bolū Hespula

Cocleamanna Sangi' tza

Emozoides puocantia

Conla fetida fel bonnū

oleū lily ponū t̄e j̄uc' rube

q̄ portoz bibita.

Constungentia emozoides

Scorua ferri Inj̄arctis

Anacard' d' siccat' Krabe

oleū de oleū de casimilis

decoctio foloz querc' sua

Galla recens adusta eptincta

et sup^{ta}

Suffocatione Matricis succorey^{na}

Abstinū sella blatebisantys

opoponacu odoratu Omugdale a.

Sisyleos unguis lana gubsta

naribz ap̄ta lig' alios suff^m

Ventosa i p̄ct̄e et ingune.

Præcipitationi Matricis
valentia

Apozuma thamarici
et urtica
Corallus. bolus et balaustie
Menta. Anaglossa
Aq^a decocti galle Cortepuz
Syrupus. lumina formentis
Mirtus uztica

Abositi facientia

Sqlla Cotula fenda
yzcos Radix poppi
Stercus chauri
Cassia lignea
pomi terre. acida.
Cantaridis camomilla

Fetu extrahencia.

Fum^{us} costi et cardam
Contarica Galbanu
Abrotham. Sue curthas.
Balsam^{us} officiat fetu
et educat cu
Calamentu. Az
Laudam. Haras^{us} marum
oleu lily Rubra tinctoz

Lac gnamia

Lactuca nonella
Agnicastus. Rafanus
Misu Aq^a casei uctis
cocti
Euca femicul^{us} Anctu
Citez Melcu croco
terrendo suc^{us} et i pulvere
dat^{us} mirabilis opatur.

Finis.

Qm me dicitur theoretica
 et practica: et de theoretica
 plene tractatum sit ab ypo.
 sit et a Gal^o mo sparsim atq;
 fusio. Ideo h^o d^o d^o d^o d^o
 tractare de theoretica mo
 breui qd gaudet breuitate
 modernis ut uolunt pericula
 i plogo d^o d^o et no solum
 modernis s^o et antiq^o ut dixi
 Gal^o 4^o t^o t^o t^o t^o t^o t^o
 et sit Am^o 14 3^o d^o y^o t^o.
 no e i plongetia s^o m^o s^o
 utilitas. Incepta i^o d^o t^o
 m^o d^o qd sit me et d^o g^o
 none morbi ex h^o ore
 2^o de effigie cor^o s^o m^o t^o
 d^o s^o p^o n^o s^o significare.
 3^o de d^o m^o t^o m^o t^o
 4^o de uarietate doloris s^o s^o
 ficant^o d^o m^o s^o t^o h^o s^o
 5^o de uarietate tumoris
 6^o de ex^o m^o t^o a corpore
 7^o de t^o p^o l^o m^o t^o m^o t^o i^o n^o s^o
 et de nature moribz i mor
 bu. /

^{m m}
 Me p^o qd sit me.
 Me e scia re^o p^o p^o t^o t^o
 natar^o p^o m^o t^o t^o t^o t^o
 s^o m^o t^o h^o s^o et re^o p^o p^o
 t^o n^o t^o t^o t^o t^o t^o t^o t^o
 e^o s^o t^o h^o s^o ut uolunt
 Gal^o p^o t^o t^o p^o t^o t^o t^o
 t^o t^o t^o me s^o t^o t^o t^o
 nendi t^o t^o t^o t^o t^o t^o
 g^o t^o t^o t^o t^o t^o t^o t^o
 t^o t^o t^o ut ad t^o t^o t^o
 t^o t^o t^o. Que qd t^o t^o
 antia t^o p^o t^o fundam^o
 gub^o n^o t^o h^o s^o t^o t^o
 et m^o t^o t^o t^o n^o t^o t^o
 h^o s^o t^o t^o t^o t^o t^o
 s^o t^o t^o t^o t^o t^o t^o
 b^o t^o t^o t^o t^o t^o t^o
 t^o t^o t^o t^o t^o t^o t^o
 p^o t^o t^o t^o t^o t^o t^o
 t^o t^o t^o t^o t^o t^o t^o
 h^o s^o t^o t^o t^o t^o t^o
 ne t^o t^o t^o t^o t^o t^o
 d^o t^o t^o t^o t^o t^o t^o
 t^o t^o t^o t^o t^o t^o t^o
 t^o t^o t^o t^o t^o t^o t^o
 t^o t^o t^o t^o t^o t^o t^o

morbi diuersitas ab humoribus
 quoniam sunt species sunt loca corporis
 sunt differentias sunt humiditas
 et sunt corruptio. per species
 ex parte cotidiana ex co.
 reana ex natura quoniam
 ex sanguine generatur.
 et sunt loca quoniam natura ita
 venas. i. ita uasa quoniam
 stens parit generatur ex
 primarios facit impolata
 et sunt differentias ut fla-
 sassa tractat. cota adueta
 canerit et sunt humiditas
 quoniam humores sunt humiditas
 facit aptas quoniam fit ab
 exubantia quoniam humorum
 Sanguis non perit humiditas
 humorum inducit fluctuat.
 ex co quoniam perit et plimas
 inflammat si non de putre-
 dine sanguis de summa pu-
 trida curat sunt species si.
 paugnantia angma-
 itica: et omnia.

Signa et omnia humorum humiditas
 sunt summa a rebus ab amae
 lya a ditate munita
 ab exuberantia corpore.

2^m 2^m de effigie corporis
 ita uoce dispone significat
 primo et eis facit egi pro
 tabis quoniam per effigie et cor
 distans humoris dicitur de not
 ut dixit ypp. per pronosticos
 et Galienus et fecit et Aug.
 et plenas sunt omnia et 7.
 de signis dicitur cuiuslibet humorum
 ex qua ut si aliquid carno-
 sus sit et uenustus et
 hilares et rubens sanus
 cui disponit. Si si pinguis
 et patens molles male
 memorie flia distatue
 Et si macilentus lous
 ad actiones et acendum
 si quod inueniat cota distat
 Si quod macilentus pigor
 ad actiones helus igemo
 colorat plumbei inueniat
 omnia disponit corpore
 Et preter hec et alia. Si si uenustus
 regio aet hora ipsa et regi-
 men preterit Et forma
 terrore significat et fer-
 acia ut mideri par
 ab acie et fallit si uenustus
 ita cap. 139 et 140

Cognovimus itaque causam et
 hanc licet et pro medicina
 et curam potest exhiberi.
 nam si casus ignoras quomodo
 curas: et forte si curas
 non tu numerus est
 hanc forene ut dixit Galenus
 pro te ad glaucione dixit
 Anus pro te de m...
 curas te putredine
 Scias quod non est tibi possi-
 bile curare febrem nisi
 cognovimus eam ad ca. 27.
 3^m de dno 3^m m...
 per lesionem ad t...
 m... d... h...
 de cluzat. per lesionem
 non a... m... ut
 per saporem lesu. Sapor
 in salsis ca. 3^m et...
 in salsis. Acetosus
 hanc acetosus ut m...
 sig. Amarus colas

Sapor dulcis sams
 hndate sig. p...
 et lingue Dixit Galenus
 et... 48... non
 in gustu que quomodo
 salsus quomodo amarus aut
 aliter... et...
 in... An...
 de... quomodo
 hanc cap... Sapor oris
 amarus hanc ca. et colas
 et... sig...
 et... ita
 quomodo hanc...
 et...
 non... d...
 sanguis. et si ad...
 m... tu...
 e colicus et si ad
 m... m...
 m... et si ad
 albedine tu...
 e hndate...
 R²⁰ ad ca. 137

Dix yport ney a de nent 1000 68

Ricordo Como io lattario del

zupha ho Comenzay andar

ala longa de me mura et m

rdino p'rao e ady dia forny

garrado p'rao - s 13 d 8

14 dia p'rao

forny e rezungo p'rao

3 d - tomare p'rao - s 13 d 8

15 dia p'rao e

tomare p'rao e forny

unoy - - - - - s 13 d 8

17 dia p'rao e de

tomare forny - - - - - s 13 d 8

19 dia p'rao e de

tomare forny - - - - - s 13 d 8

adi 20 de nouēto 1516

Fit ad die p uno par de
romar fornice - - - - - 13 d 7

Fit ad 21 dia p uno par
de romar fornice - - - - - 13 d 7

Fit ad 22 dia p uno par
de romar fornice - - - - - 13 d 7

Fit ad 27 dia p fornice uno
par de romar e regunqon p d 7

Fit p aeno par de thualite de
montone senza sol - - - - - 13 d 6

Fit ad 29 dia p uno par de
romar fornice - - - - - 13 d 7

Handwritten text from the adjacent page, partially visible on the left edge of the image.

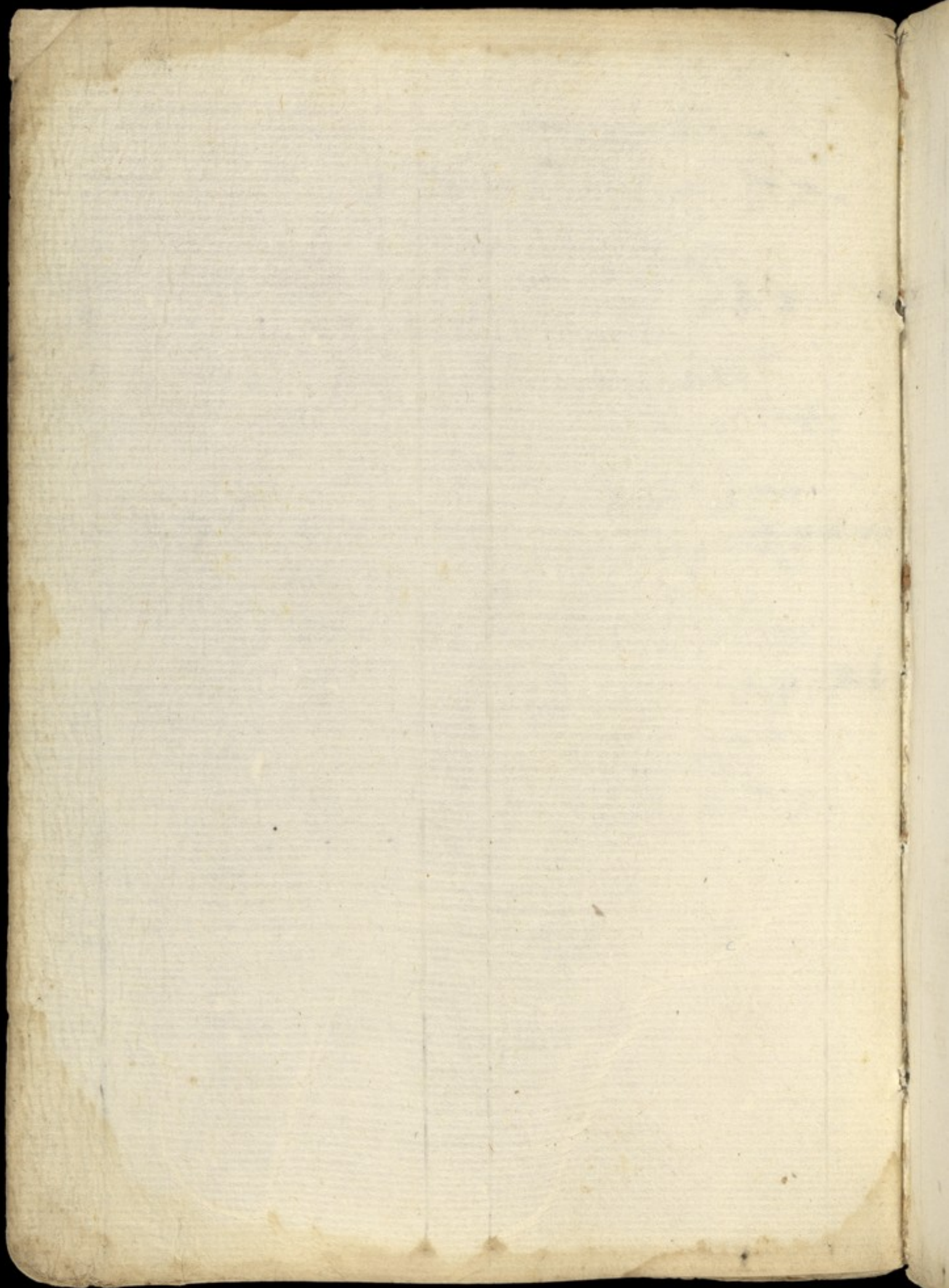



hec s⁷ q⁷ Aueroys confirmat exposit⁷ a Gal.
et alijs.

Quo gallicis vineis. sane. 2 pignis.
h³ mirables p^{pe}tes i tepado oplaz.

Caro p^{pe}chas dechilab paz ad sci^{tes} et
sio. h³ p^{pe}tes strigedi veteres. lixa 2 assa.

Caro t^{tes} h³ mira. h³ p^{pe}tes i acuedo
igeniuz.

Caro veter^{tes} colubi mira. h³ p^{pe}tes
i epilencij et parali.

Cyala. ut dr h³ p^{pe}tes cu vtute cog^{na}
mltu veteres ea lomat horriblia et fla.
2 dissolu^{tes} q^{tes}ata et marat p^{pe} ei abster
siaz et e mlte h^{tes} h^{tes}.

Cuera quant spina. vales ad coytu.
puot v^{tes}na. et m^{tes}tu. fragut la. 3
nig^{tes} pl^{tes} q^{tes} al. Recetia quant alia i sto
i itestis. et l^{tes}flui^{tes} mltras h^{tes}nt p^{pe}tes
fitechi colore bo^{tes} q^{tes} acuit calore. ita
vt quet t^{tes}ps vetero.

Les puat coytu et offuscit visu.
2 strigut veteres. cocte i aq^{tes} plib^{tes}.

Lupini coesti amari. m^{tes}fitine pueq^{tes}
i occidit vmes q^{tes} i sto. 2 i itestis. 2
puont v^{tes}na. 2 aperuit orifi. remoroy.

dissoluit scrofulas.

Crasseoli impignat. p^o utruq^{ue}. laxat. et
p^o rubei. faciunt sopnia mala et utigine.

Pomum dulce h^o p^o confortandi membra
p^oncipalia si lapsa sit iⁿ ca^u et max^{ime} cor
et cereb^{rum}.

Pira mata declinat ad fri^{giditatem}. panca^m vetre
g^{ratia} sit r^{emouet} p^o.

Citonia odorifera odorata p^o h^{abent} q^{uod} a^{er}
passive cordiales.

Mirana g^{enerato} h^{abent} h^{anc} nobile p^o
mirabile resistit p^{er} cor^{poris} in s^uo q^{uod} b^{onum}.

Psica h^{abent} mira^{bilis} p^o resistit fetori
oris q^{uod} p^{ro}neit a s^uo odor s^uus valz q^{uod} car
diaca. oleu^m q^{uod} fit ex eor^{um} ossib^{us} absterge^{re}
facie d^{omi}az. et valz q^{uod} difficul^{ter}. v^{er}ie et occit
v^{er}mes. credo d^{omi} m^{ic}elis.

Ancez puocat uoitus et laxat d^{omi} q^{uod}
nimiu^m v^{er}te. cadue iⁿ paralesiz lique. coe
ste cu^m sicub^{us} obstat beneo loco bezoar. ml
tu valet semib^{us} nocet ca^u.

Annig^{ula} h^{abent} multas boas p^ota^m. augme
tat s^uas cereb^{rum} fac^{ie} suauit^{er} dormire. abst
git et mudat vias v^{er}me. s^u natae que
metes maais.

oleu^m silani

Oleu^m silani. est nimis calid^{um} et h^{abent} ma

la ppe^{tes} in faciendo os fetida.

oleu pmeaz

C Meū pmeaz curat paleliz.
Fistula gfortat stouy r epax a tota sba
r ptebet mlta alia unia^{tes} r magna.

C Des hbe p sua naz delinat ad huo
res mli^{tes} r hac fatiut a tota sba eaz.
excepta lactuca r buglossa.

L Similium succ^{tes} hz ppe^{tes} clausi^{tes} uoce q^{tes} va^{tes}
mltu brodio meloni e curio ab egtu are^{tes} Jo^w
naz.

C Rapa mouet coitu r hz mmm^{tes} ppe^{tes}
ad illuando oculos. **C** hoc d' abis.

C Agno cast^{tes} r mony coituz. de ara. gmi
sterili. fuit strata ex folijs ei sup q^{tes} ag
but dne i magis festiuita.

C Des colubm^{tes} v3 tolor renu r spleis r le
tib fatier r morphoe pstat cu aceto.

C Agnic^{tes} hz ppe^{tes} nale q^{tes} morib^{tes} veneoloz
aluz si st^{tes} cu sig^{tes} frigid^{tes} r hz mag^{tes} fra^{tes}
ppe^{tes} i madisi. cereby r v3 curliu nouo
aq ad oclz.

C Vertica hz mlta opitice vbiq^{tes} r qrit^{tes}
exlicatio sine stalia v3 ad ill^{tes} adiuuat
sup spntu qd f^{tes} ex hu. gsh i ptor r plmce
puot vni. mouy coitu ppe^{tes} sui seis e pgrae
fla. rus p^{tes} yrina v3 ad duntie spleis sb

C Colliat gshite q^{tes} pue i cornea. snc^{tes} ra
d. ppe^{tes}.

Aloes ē ex mediāz, i q̄b' nllz ē piclz.
ei stipticitas, nō tm ledit os ston ab eo,
Et p̄p̄ ē atther id qd ē i ext' mte ston.
i iuris mesarariq' 2 Epate.

Amig. amar hnt hūdi, utuola. p
q̄ p̄ualet reb' oib' i ap̄riēdo opillōz
pector' 2 pul' nā h' mēb' ledit, ut pls
p' grossos hu.

Ameno. mollificat, 2 dissolu' dūntez
iuctaz 2 spleis, 2 sc̄flas.

Anetū coctū i olo hz dissoluē 2 mitiga
re dol' 2 matat ap̄ata lema.

Lamo. hz p̄p̄. Si mitigādo dol' ventis
Arustolo. stibiat mra' hu' ḡssos, 2
p̄p̄a ē mouet opillōs p̄ueien' ab eis. Ex
hūc sp̄ias, ē mouet put' fūz, 2 ualet vul
nib'. Abst̄gūt 2 curat epile' 2 podagros.
2 arthe' ro. mag' p̄p̄.

Platago valz q̄ oia mala ap̄ata 2 mag'
putdas 2 quat' fistlas v3 q̄ vultia i testi
noz, 2 st̄ig' lāgez eoz, 2 v3 dissitēre 2
radix ei' v3 dol' dē. ap̄it opillōz epat'
2 renū.

Spargi radix 2 semē ei' mltū v3 ad
dol' den. ap̄it opillōs renū.

Polū p̄. v3 q̄, 2 ei' 3. 1. bibita cū vmo
ca. v3 q̄ morū sc̄p̄ioil.

Cholopedg dissolu dicitur spleis 2 apit
opill. q' sic laca laca apit opill epis
et ei ppe. e franger la.

Seme p'p'na. credo q' t'artam' na illo
seie natim' anes ille. Nu. e medicame ma
mefeste p'gas sine tiore aliq' pla. Et ei nobi
litas e q' sup nobli' omz mediciaz p'
ganuz. Semby v3 multu h' seme gestuz cu
flubz an' abu.

Ablithu gfortat stouuz. 2 ppe. h3 i ypo
2 i epate. c' opil apit 2 v'ituz p'not et h'
e fla i sto no p'ast p' stipti' hua d'rota
auz e meh'.

Ex succo lauri f' olz q' nullz e meh' sto oleu laur
f'is 2 epati.

Baelu v'it' e fortissia i mollifi' p' sua p'
paz v'ituz 2 arabicu fragit la. q' fuit
i reib' p' uema' v3 q' ue colli' g' s'as edal.
2 q' dol' latex 2 y'pog'riaz p'gar' fla g'isu
2 h3 ppe. trahedi a n'us 2 iuctis 2 e me
li' m' medicias laxatias. d. 3. 1.

Secaul. l' y'rigi ma' p'etas e ut dis
soluat apata i y'po ma' etia li' h'p'eda fr
enz 2 dr' qd' hac ppe. h3 i oib' apa' 9 i
mo digt' noui me. qd' ei d'oc' bibita p'
hibz g'noz apat' i iterio.

Balsu olz h3 multas p'etas 2 mirables o. balsa
mi

opatiões. pō dissolu^t. oēs eg^tu. fla^{ca}. q^d du
re s^t / 2 tarde ad dissoluēd^o eradica^t dol.
q^d fuit ab hu^m g^oss^o 2 v^etos^o / frāg^o la. et
milice q^d nō poterat ignari p^o opilāz
n^ovic^o / p^opregna^t / si s^t se portat / est
mag^o tyriaca venen^o / v^z q^d opū / v^z q^d ada
matez bibitu^o / q^d fugos venen^o / q^d aq^o f^o
ri distill^o d. a. 3. p. ad. 3. 1.

Cetiane radix fortis. e ad stitid^o 2
aperieduz opilāz.

CJunipus qn pō i vulnib^o. l. apā^o cū mel
le mudificat puctoz 2 lannē p^o v^ziaz 2
p^o mēstā fortis oī alia re / don fatiat mē
gē langes / fac abortū / 2 exh^o fetū mōtū.

COsia passulaz hnt mltū inuamētuz
i fluxu vētris.

CPeoia v^z ad dopilād^o epat 2 v^z nes 2 str
git vētrez.

CPastiaze silvest^o q^d d^r dauc^o a. da. e. 2 d^o.
i. 3. et iō p^o mēstā 2 v^ziaz.

CGlades 2 cortex lūi arbor^o mltū valz
Auxiu mēstā 2 alijs v^ziqz lang.

CAltee radix ablgēdo curat morfea 2
semē ei^o frāgit la. q^d flūt i v^zib^o 2 p^o stipt^o.
lue rad. v^z ei^o d^occ^o excoīa. itestioz ex
distiteīa / 2 v^z ec / l^oputo languis.

CAuda equa d^olicat i ultio ablg^o p^ofora.

Danc^o e pesti^o
silvest^o

figillat vulna mag^{is} q^{ue}st ulcib^{us} itestioz
2 sputo sag. 2 fluxu mestoz. max. illa
q^{ue} e ru. 2 tenasmoi v^{er}o sut q^{ui} dicunt se cu-
rasse ulca ne lice cu ea.

Pulegiu aq^{ue}ta dissolu^t s^{ub}tihat 2 d^{is}licat
p^{er} v^{er}o v^{er}o m^{ul}tu le^gis 2 m^os^{is} ib^{us} veneo^{lo}z k^o
p^{ro} m^o. Attu motanu e for^{is} illo.

Cinamo m^o h^{ab}et ta noblez op^{er}az q^{uod} rotoat
oia me^{mb} a^{nt} m^una^{ta} h^{ab}et m^o mai^{or} iⁿ s^uo 2 ep^{er}te.

Cay^{en}e h^{ab}et p^{er} v^{er}o q^{ue} vita splendit 2 ex^h ab eo
feculet^u iⁿ agez 2 iⁿ o^{mn} p^{ro}mou^{er} tol. ex^h educ^{er}
hu. g^o p^{er} via v^{er}ie p^{er} m^osta o^{mn} fla ex
capite masticat^u 2 tol. d^{et}u ledat v^{er}o ec
q^{ue} tol. Saatiu.

Cassia liga e ex sp^{ec}ib^{us} bo^{nis} avo. iⁿ o^{mn} q^{ue}st
me^{mb} p^{ri}nc^{ip}al^{is} op^{er}at op^{er}il^{is} epis p^{er} Me. 2 hab^{et}
alias op^{er}atices bonas. p^{ri}nc^{ip}al^{is} 2 c^o.

Gumi cereo^{rum} h^{ab}et p^{er} v^{er}o fran^{ca} la. v^{er}nu 2 p^{er}
ee hoc q^{ue} gum^{mi} 2 ca^uduz

Betho iⁿ ad. hu. g^o 2 fr^{ag} la. v^{er}nu mund
dat pulmo 2 p^{er} op^{er}it op^{er}il^{is} epis p^{er} Me.
q^{ue}st ep^{er}le 2 s^up^{er} m^os^{is} ib^{us} veneo^{lo}z aluz
2 v^{er}o Saatiu q^{uod} bibit 2 Eructua^{la} acetose.

Cera ct^{ra} h^{ab}et aliq^utlaz v^{er}tute dissolu^t
t^ua a melle alba e pura cera.

Canella s^{ub}til dule aro^{matica} e sup^{er} m^o media^{ta}
q^{ue} v^{er}o s^up^{er} p^{er} v^{er}o iⁿ o^{mn} op^{er}aticib^{us}.

Charbe hircane radix e fortis stypti in
solidat vulnera. confert debilitate. stor & soloi
ve. & ulcera. Hircanorum & fluxum mestrui.

Laudanum valz ad pmanetia capil
eo qd p sunt hundi. Exnea q e i eoz ra
dicibz & poros vni orunt stypti styptia. Ina.

Coriady e qm ex sbys qrys qre fac
villas opatioes. v3. ad rmedu abn i sto do
n fuit digts. Arrotizat canes i qb cogt.

oleu'
Whof
Colum album & ei oleu e supmu oibus
rebz q dissolunt res i urice. folia ex cocta
i olo ro. sanat adustioes igr & aq fuerit
Radix ei p mestr & mollificat duritie
oiz mestroz & ppe duntiez mrit.

Ciparof fert mira. vulnibz difficil co
solidois ex ca mltaz hundi. & qfet vul
nibz or fragla. putot vri. & mestr.

ulca.
Cactosa v3 q flige. ve. q f cu vulnia. itestit.

Cheni. i. viole d romia seme e fortis
flor. apit opilcel cereb qn odora. & ppa
suspedu ad colla epile. & liba.

Cortex thure exlicati i 3. g. sine care
si fluo lacune. so v3 ad flux. sag. & spu
tu. & ad ulca. & itestioz.

Cmac e mltre styptia. cu arrotia. sua
eql q i acti. & licca i p. confert. & etiaz
cordial. & v3 ad flux. ve. & ve sal. qd hnt

¹ h²z ¹ est ¹ ulcera ² intestinoz.
Semel^o puot lac & vruaz & mēstā & g^out
delatū aq ad oclz & d^oestia^o h²z p^oe^o h²z
g^ofortādi mēb^o v^oie

Chigella oca^o v^omes dissolu^t i^ofla^o v^oera
diat verucas. p^o mē fortit^o erig^t mēb^oz.

Cit^o cortex mag^m fac^o i^oua^o n^oz. Sto & epiti
& ca. i^o p^o & sic. i^o 2^o seme ei^o e^o calidi^o cu
forti^o h²ca^o e^o sup^onu^o l^ozoar venenis a to
ta h²etie necatib^o.

Cisla fetida calior & i^obtahor oi a^o lacte
v^oboz q^ore dissolu^t pl^o cetis. Li^o p^oe. e^o g^ofre
vulue q^on^o suspēdit^o ad collu^o.

Crob^o e^o medica^o i^oalhua & apit opil^o si
minu^o ei^o edat^o fac^o n^oger^o sagēz & gnāt i^o
cor^o carne dura & mēb^o dura sic i^o 3^o ca. i^o p^o.

Coxy^o p^opetas cu alyz g^oinnis solutū a^ois
e^o attrabē flā a^o i^octur^o.

Colypo^o e^o q^oi^o t^opātū & d^oicat lūi m^ordica.
ei^o p^oe. e^o p^ogāt m^oh^oz e^o leca^o mē^o & mēhor
epithio q^o nō h²z q^oh^oz exētez ab e^oqli^o.

Cprassiu apit opil^o. splers & epis & mu
dat p^oty & pul. p^o v^otzq^o.

Csucay q^o i^omeit^o i^o alueaib^o apū h²z utu
tē n^omirablez attrac^o h²z

CRasani seme e^o fortā. Anset^o at^om^o h²z

ab oib' mēb's: Siluris rasan' e' fortior dēs.
suave' & d'glupto' Boliac' mēb' q' e' i' fis-
tul' pul' d'nei' uocē.



Rentar^m e' d' manifesti' g'fortā' b'epar' & apie' b'
opill. ei' & p'dest' s'to' & e' mirabilior' alijs me-
diā's p'gatis, qm' nlla' talū' e' sine venēo' ab
q' i' aliq' parte' sui, n' ista' q' g'fortat' oia' mē-
b'ā' v'is' s'o' possu' associā' hāc' alijs' tāq' fre-
mū' malitiē' aliaz.

Apin' mōtanū' ca. & sic. i' 3. p' v'izqz
dissolu' tuoves, ortolanū' e' debli' illo

Glarejara & e' glarega, e' radice' q'daz' v'tū' i' p'f'
sua' a' mōrb' pestilē' s'ū' autē' d' radice'
ill' e' ca. & sic. ad' f'iez' q' & v'z' eg' n'noz'
& p'tora' ab hu. g's. s'uffingū' ex ea' r'iet'
fluxū' hu. a' cereb' & p' sup' d'et'z' doletēz'
& cōsolū' sanat' illū' & suā' ei' i' oib' e' fortior.

Castanea cocta i' aceto' v'z' q' dol. d'etuz'
q' d'let'at' p' luis' q' adhez' folijs' as. mltū'
nocet' cāne' pul' & visu' & audit'.

Serapi^m e' d' mēho' mēdicis' q' pāt' e' ad
aq' d'elōdētēz' ad oclz' & ad fuis' d'iez' v'is'
q' sic' ab hu. g's. lū' mltā' calefōe.

Endi g'fert' epi' a' tota' s'ba' & sanat' epur-
ca' et f'ri' abst'gic' & apit.

Abrota^m nocet' s'to' & m'fic' u'nes' sua

amā. ne. Ca. i. hie 2. sic. i. 3. di.
 C. Sileleos semē h3 ppe. ca. tm. don. p. vn.
 nā valida pnoa. 2. cū hoc sbitiat.

C. Pastiacay folia sup. vulnib. corolius
 sanāt yā.

C. Sticados ē apitūz, abstli. m. 2. gōtatiūz or.
 uz mēbz iteioz 2. extioz, 2. iō ē vtilior or.
 b. alijs medicis ad lassitu. 3.

C. Timalli radix cocta i. aeto emouy illi.
 co dol. det. 2. max. si. (st. corosy) 2. qn. cad.
 lac ei. i. aliq. parte or. ad. m. illā 2. qn.
 p. se. det. custodia. ali. qz. fac. cad. det.
 corruptū. Lac. ei. appo. m. pilis. sepe. illos. e.
 uell. sine. r. nas. ceta. v3. q. oēs. ueruoas.
 2. q. fistlas. h. facit. folia. seia. debili.

C. Syphe d. reb. mag. unatis ad apiedas
 opul. 2. ad sbitiaduz hūores.

C. Daleiana su. arō. 3. ē i. vntē spice. 13. pl.
 p. vria. q. opica.

C. Amedreos p. mē. 2. iad. hu. g3. 2. exopi.
 lat. mēb. iteioz.

C. Terra sigil. v3. q. vene. m. 2. sputo. Langs.
 2. dissim. i. itesti. 12. epaticē.

C. Bolvar. dicitur apata pulmo. ita qd. idu.
 vet. ea. 2. i. ghuat. ihermu. ne. moiat. 2. v3. q.
 eg. pestilētie.

C. Bol. cū q. agūt. fili. lignarij. ne. at. lib.

cor & vmes intestioꝝ.

C ipsu dicitur & solidat. fit ex eo & pul
ue moleculu & pil lepor/ minutat/ & al. om
medicinas sup iasaz artatiaz fluetez.

C Antio^m h3 ppe. gfortadi celm i oib' suis
qlitab'.

C Sulf^r elicit venens aliaz qm puluiza^r
& spargit loco morso/ aut incorpat^r cu spu
to olo & melle & curat scabie.

Lac. meli^r hori e lac mlter/ inuenis reced
a partu pery menses/ p^rill^r e lac asme/ & p^r
e lac cap^r assuptuz ex ube illico/ qm n^r
e qd uelocit^r inuente ab aere q lac/ et qm
i corp^r munduz rapit/ n^r e illo queient^r ad
r^rstancad^r qd dissolutu e ex me^ris radica^r
& io n^r e queient^r ethic/ oes hys lact/ ua
let obtalme a reute ca^r & apa^r marcu
ca^r & an ab hu. ca. modicatis. lac e supnu
illi qui bibit cantaridel.

C Sale^r net^r e ca^r sic. p^rsal & p^r coag^r
mktu v3 ad dol. nictaz/ Empl^r ex eo fem
mira. v^rute h3 macadi apata dura.

C Buty^r coctu salitu e queient^r motans
corpa dura/ citou. vero mollia.

C Coag^r e mktu ca. & die. dissolu^r langne
& pigne^r coag^rata i sto/ bibitu g^rstipat ue
tre/ dat ad fluxu p^r sua ppe^r & filix^r oculte

Stomac & etificatu e s'mac vetoli. pneoz h' l' p'o.

Quoz gallie albumine e max. mitigas mo
dica. Jo vtm eo i dl. oeloz & i apa. h' ani
& i guinu. Olz tractu ex vitell e h'mu m
mitigoe dl. nuoloz. Dum coctu to^m h' sup
tu g'fert mltu q' mas puc'das q' discrut
ad stomz & itestia. Dum v3 g'bullioi ab aq
fueti. Recetia ona cocta i aq valet az
p'i p'tor & pul. Cotex omi g'bull' & ito v3
q' albugiez ocl'i.

Qu' egem' felle p coluro abst' lino eliga
fel alis i fir' maseli, & fel galli veter' e
ill' m' fella uolatulu qd mag' expetit.

Curo tyri aiat lepra, & io p'o i tyriaca
& aiat lepra, q' pell' maz illa veneda ad
cute cors, que bibe. ea i' t'ru' tyria p'o. i.
excoria. q' p'ea g' solida.

Piguedo leon' e calior & s'icior alijs p'
illa s'icior e l'vina. piguedo vituli e t'pa
ta. Anser & gallie s'icior alijs & mag'
mitiga^{ua}. Medulle hnt p'pe. mollifi. et
dissol. duritie lapidea q' f' i meib' dur.

Brodium galloy veter' laxat ventre. Et bro
dium iunior' gallie tepat g'plaz.

Spina marina e abst' lina. mudi^{ua} Ho
cu cali^{te}.

Mirabolai pl' attinet t'resttati & adustioi

q̄ terre. ⁊ sci. Et media misceat eos cu cal
tra ⁊ t̄bith. ⁊ nesciūt modū medēdi.

Been calefacit stoz ⁊ iſtreu^{ta} spāt tepat
⁊ fortificat uirtutē h̄capis^{ly} ⁊ facit spmā.

Mane ppetas ē p̄gat colaz ⁊ ē debkior
alys p̄gatis ⁊ iō dat i pulho^{ly} cu^{an} an.
q̄ appeat signa digois.

Amaridi purgat suauit colaz ⁊ se
rūt p s̄iptici^{ly} suā stō colico.

Huxmule. ca. ⁊ sic. i ⁊ m̄dificat
stoz ab hu. put̄dis ⁊ fortificat ipz ⁊ v̄
q̄ fri^{ly} epat ⁊ spleis.

Amaragd^{ly} dat i p̄der. g. ḡnoz ordi
ctuz se lapide cu lacte amig^{ly} ⁊ aq̄ viol.
⁊ aceto ḡ uene^m Et tū ipz facit acnā
nō m̄ora acn^{ly} uenei^{ly} ⁊ p̄ea ledat
Abſad^{ly} fluxū antiquū e^{ly} q̄ ē oac̄ta ⁊
nō facit tūc tā fortia acnā sic i ueneat
⁊ suspēl^{ly} se stō ofert ei.

Cornola ē lap̄ spāt^{ly} abſad^{ly} sāgez mē.
⁊ facit v̄che d̄tes ad p̄n̄ loca i ore ⁊ tet
hoc a p̄te

Marga. fri. ⁊ sic. v̄z mltū q̄ passus
cōdis ⁊ m̄onet t̄st^{ly} v̄lū lelu ab hu. m̄nat.

Cassia fil. p̄gat colaz aduſta ⁊ extig^{ly} a
annē sāguis p̄gat suauit.

Candla capellita coesta frept^{ly} ofert

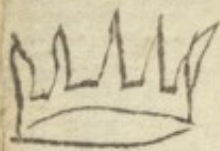

colicæ passioi.

Sebestæ p̄gat luanit' r̄flu^{tes} colicaz et
mitigat acume sangs, lemit' p̄ty, a^{ois} dcooc.
embroca^o r̄ tyriā r̄ alopi^o fac' ibi venas
a pilos.

Cyena p̄gat huores adustos liq'dos luan
uit' r̄ viscosos nō p̄t eduaē d. 3. f.

Spodij p̄t ē rectifi^{ca} r̄ inflama. coke / 9 f̄
tat stoz, 9 fert cardiacæ ai.

Lig aloes p̄petas ē r̄ mouē ai. r̄ inflama
cole r̄ exlicat hūid^{tes} corruptas stoz. Et t̄g
cū sua mag' arōtica 9 fert mēb' p̄cipa.
sup oēs alias medici^{as} r̄ mouz t̄st^{as} et
cardiacā hūidā v̄z q̄ oīa veneā, eo q̄ 9
fortat oēs v̄tu^s r̄ 9 reūta frīa valz.

Amb' ē vna d' sp̄b' caphor q̄ oit' i fō
tib' mar' r̄ natat s̄ aq̄s mar'. Cofozbat
cerebz stoz. r̄ cor. r̄ aēs s̄s v̄z semb' i f̄
r̄ 9 uetoli^{ca} r̄ itestioz, fofozbat nūos s̄po.
Resist' mag' pestilentie aer' bibita r̄ odoati.

Gaiosf. p̄petas ē 9 fortat v̄tute digitaz
9 fortat oīa mēb' p̄cip^{ha} r̄ valet q̄ pal
sioēs frīas.

Baliam gaiosfi^m apit opiloz cereb'
v̄z q̄ cardi^{ca} hūidā r̄ q̄ mlliaz r̄ emoroīal.

Cardamo^m 9 fotat stoz mltū v̄z opil' epat

¶ lapide remi ad lassitu. meli. 2 9 dol. fir.
r mouz liopi 2 voitz cy vino gnator

¶ Laphora elist putfoi q fit ex ma
ca. strig pluru colicuz pulat coitu le
d mltuz stouz no calio.

¶ Laca manifeste ual i gforta. epis. 2
apitice inaz opilonz 2 v3 9 dol. remu 2
velice addit i coitu.

¶ Miso mra lez bz ppe. i gfortado cor
2 suffo. mra 2 9 mltiaz 2 augz coitu.

¶ Mesmu ca. 2 sic. i sic 2 pdest semb
refrigeat 2 v3 9 dol. capiz q fit ex huob
fer. 2 galis. ¶ Ch i 9 collz.

Silogizare. i pbare ut demonstrare. Ut p^o posteriaz. Ad minus
E duobz ppositioibz ungit silogizare. 47 antf

¶ Me. ca. circos. p^o l. de officijs
¶ n. q a zone suscipit de aqua re istyruco debet
a diffinitione pfiata ut intelligat qd sit id de q
disputet

¶ Et p^o topicor. Diffinitio e ozo qd est ee
sufficant. Et 2^o posteriaz. Diffinitio
e cojtro lbe et ipi qd qd est.

¶ M. Et tunc i topicis. Diffinitio e ozo q id qd
diffinit explicat qd sit. /

79
Die 14 Septembris 1613

J. Romanus Serenarius
donavit mihi sua librorum

Bradwardini S. Hieronimi

All. III. et m. lxx. sig. nro. d. n. l. sig.

ut dicitur cornelii libro primo de re publica
salutaria sanis corporibus agricultura sic sanitate
egris medicina proficit. Et primo et secundo
quod quod rationales medicis proficit hec necessaria esse proponunt
Abditas causas continetur morbos notant. Deinde
evidentium post hac et naturalium actionum novissime primum
interiorum. Abditas causas vocantur quibus requiritur ex quibus principis
Evidentes vero has appellat quibus quod utitur morbi
in calor attulerit an frigus. Tales vero corporis actionum

2^o reg^o 2^o 2^o per quas spiritum attrahunt et emittimus
tibi potius quod quod quod
Egra vero signa et primum est utrum demonstrandum et
future pronostica: et post facte commemorata
memorare explecione totum individuum. Et per signum
intelligit effectum operis ut dispositionem sensum se
offere videtur per cuius notitia devenimus ad cognitionem sanctorum
ut non tractantur huiusmodi primum est primum ut future
Et per de urina pulsu et excrementis et aliis
qualitate sanguinis

Itaque de re uti facit amarissimum. Cum sic alimenta
sanis corporibus agricultura dicitur cornelii libro primo de re publica
per quod quod rationales medicis profitemur hec necessaria esse proponunt
interiorum esse dicuntur. et per abditas continetur morbos
notant 2^o evidentium. 3^o naturalium actionum. 4^o
interiorum. Abditas causas vocantur quibus requiritur ex quibus
principis nostra causa sunt quod videtur quod ad usum utilitatem
faciat. Evidentes vero appellamus quibus quod utitur morbi
in calor an frigus attulerit et

Eximie doctor uti freat. Quia teste ypo^{te}
 p^o p^o nosticoꝝ. Ois qui medicine artis studio/
 seu gloria seu delectabile amicoꝝ. oseq desi-
 derat copia: adeo prudentiu regulis zonez
 sua munit. et subdit Dicit mihi ut sit
 ex melioribz reb' ut medic' utat p^o nosticacoe
 et p^o p^o nosticacoz itelligo osuere p^o tezita
 p^o nna et futura. Ut uoluit Gal' 2^o reg' ubi ponit
 appellat aut oia hec a ueteribz medicis
 p^o nostica si p^o nnuz aut futuroꝝ aut p^o tezitoꝝ
 declarantia st. Ide i co^o cap' 8. ad carit' 2^o

2a cor
sint

ponit
dum sione
sunt
magis
p^o nosticacoe
q^o magis
ad carit'

^{Dixit Gal' p^o de ceteris}
 No e ergo medicus q^o recte medicet nisi
 pus p^o nosticauit recte. Judicare aut p^o no-
 sticare no pot q^o recte nisi recte cognoscat.
 Justa illud p^o ethicoꝝ ^{unus} ^{bn} ^{inducit} ^{q^o cog}
 scit et coz e bon' iudex. Ad rectu ig p^o nosti-
 cu rei hntis cas necessariu e cognosce
 cas ei. ut pz ex scientis ueridicis. p^o nosticatio
 et cognitio egnidm e am medicacoz p^o nost

Medicus ig cu ad egu fuerit uocat' debet
 ei faties et naz deinde egitudinis iqreze
 naz. p^o et eiz facie egi p^o notabis sup illud
 p^o p^o nosticoꝝ qa p^o effigiez et corporis copo
 sitiaz huoris dnuuz denotat. Ut si carnosus

A.

Itid Gal' 10. ter^o c^o 6 ubiqz ig ut semp dicim' Cure digna
 p^o nosticacoz s^o q^o.

Sit alius uenustus: et somnolentus et rubens
Sanguis cum disponit.

Si piger et pinguis palidus et mollis et bene
ymaginat et male memorat. Haec dignoscat

Si macilentus leuis ad actiones in sonis uigilans
cetera dignoscat

Si quis macilentus piger ad actiones hebet
tremo piger ut glaucus inhaec disponit corp.

Et ideo dicit in metro

Largus | amans | placidus | rubens | ruberque coloris
Cantans | carnosus | satis audax | atque benignus

Verus | falax | irascens | prudens | audax
Astutus | grauis | siccus | croceusque coloris.

Hic somnolentus | piger | insipidissime inhaec
Est ebes hinc sensus pinguis facie color albus

Inuidus et tristis | cupidus | dexterque tenacis
Homo expers fraudis timidus luteusque coloris

Ex istis duo sunt tenues alii duo pingues
Hic caueat morbos praesumptos huiusque repletus

Et uero Inq^t Auc^a 14 3^a. T. 2^o c^o de signis debilita-
 tis epatis. Et medicus qd^e expro^{us} cognoscat
 epaticū et stomaticū az p^o colore suum
 nō egens cū eo significatione alia. 272 cart^f
 Idē. 2^a. 4th. c^o 26. de iudicijs signoz^u maloz^u
 Et necessariū qd^e ē medico phisonomico
 cū uidet iⁿ facie et oculo formā malā nō
 nālez 274. cart^f

Et p^o 3^a. c^o 10. de signibz sup^{is} ex forma
 capitis. phisonomia dicit q^d h^o homo ^{f. h^ois p^ouū cap}
 ē pfidus uelocis ize hesitans iⁿ rebus 161 cart^f
 Idē auer^o 4^{to} c^o 3^o Et ista sepe inueni^{unt} ^{f. q^d cap^o mag^o ut p^ouū sig^o m^o}
 iⁿ libris spicatoz^u Et ego nō recordor
 uerba eoz^u. Et illi q^d s^olū mō medica in-
 digent illis s^z ego nō sū ex illis. 4^{to} 44. cart^f
 Idē iⁿ libro 3^o c^o de accidentibz n^obu^u amicit^u
 Iste s^o sp^os male pulsatiōis hancit^u et ego
 nolo plongare smone q^d iuemes iⁿ libris
 spicatoz^u. i. p^oraticoz^u ut phisonomicoz^u
 s^z ego nō sū de illis t^u ego dicā cū loquar
 de simplicibz iⁿ libro sup^o 4^o ad cart^f 41.

Et Auc^a p^o 4^{to} c^o 4. de significatiōibz accidentū te^m.

Et forme q^d et quantitates p^osonaz^u iⁿ sunt
 iudicia plurima sicut ille cui^u color uertit^u
 ad phibetate et

Per effigie itaqz intelligo totā phisonomiā
incipiens a capillis.

Crass. 1. 9. inde euzasia. i. bona complexio et puzasia.
mala complexio. et euzaton. i. bene complexionatu. Rf

Per compositionem uero intelligo an sit corp' 82
Euzaton. i. bn fabricat' ex principib' gnā-
tionis et creationis hñs oia mbra instrumen-
talia bn disposita An sit corp' cacoca-
ton. i. male fabricationis. Vide i p' text'
t' 3^o et p' incipiam' a corporibz p'mis q'bz
qualia s'nt et egra et uentia coningit
existencia. post hec de s'nt et caus' oraz
puzam'. q' s'nt mbra instrumentalia sine
officialia uide i co' 2^o alio loco S'nt
Ide ab Ainc' p' p'le' q' ad faciend' q' sit
mbra. Ide Gal' p' de accidenti et morbo
et p' 3^o. Et q' collz e' 3^o. Membra q' p'mo
nuntiant s'nt mbra q'nta. Ide Iunianus i
Hagoyis ad text' Galien' Membrorum modo.
Dñs dix' i metro patrum mens
dñs m' Bab'ra

Officijs aut octo s'nt mbra decaqz.

Cora par / cerebrū dentes splen p'imo man' pes
Renes oculi nares os aures pectoris collis
Dorsū uesica s'nt officialia membra
Octo s'nt s'nt p' res uerūm aly' ob
Arthra uene caro cartilago cutisqz

Secundario debemus considerare an sit corpus
catholicum: et plenum

Handwritten mark on the left edge of the page.

Faint, illegible handwriting covering the majority of the page, possibly bleed-through from the reverse side.

ualit Medicus hypocritis debeat se hñe archa
interrogatione infirmi. Colligunt ista scripta
epidemi^{ca} canones 2^o reg^{is} auctor^{is} 3^o Cui^{us} est morbo
ei^{us}q^{ue} disp^{os} ei^{us}q^{ue} m^ultit^ude atq^{ue} n^um^{er}o et iⁿ dicta
ta^{nta} ab^{it} q^{ui} potus yⁿsuetudⁱⁿes et oz ut cassas. 72.
P^{ri}mo Medicus debet infirmu^m interrogare iⁿ p^{ri}mis q^uo^{modo}
iⁿcepit estudo ut cognoscat singulos quater nos et o^{mn}
o^{mn}es dies t^{er}re^{str}es.

2^o de caus^{is} p^{ri}mitivis q^u ab illis p^{ro}p^{ter} fuit effine
3^o qualis dieta sit usus ut cognoscat h^umores p^{er}actantes
4^{to} utru^m sit passus aliqua estudo in^{ter}mez
5^o utru^m aliq^uo esto yⁿsuet^u sit z^{er}enta ut m^{el}stana
et est mo^{do} vid^{et}ur si uz.

6^o utru^m sit yⁿsuetus p^{ro}bo^{re} homaⁿⁱ ut purgari
q^u ex hoc cognoscat h^uidantuz h^uoz

7. De m^{el}bus ut p^{ri}ma de capite et st^o

8. de m^ultit^ude tribus. s. de m^ulti^ude a^{nt}ali
et n^uali. Dix^{it} Avicenna 2^o t^{em}p^{or}e epate q^u it^{er}u^m s^unt yⁿco^{gn}is

9. Considera et copia yⁿmez et s^unt. de d^uo s^unt
Dix^{it} G^{al}en^{us} q^u p^{ro}p^{ter} 12 aff^{ec}t^uplexiones s^unt corp^{or}is designat
estudo in^{ter}mez et ip^{sa} a^{nt} uⁿⁱca^{nt}.

10. Vide experientia. s. spiritus stercis et uzina
Vn^{de} yⁿ epidemia^{rum} opus corpus iⁿ speculatioⁿe
age^{nt} iⁿ us^u a^{nt} ali^u n^uali^u t^uct^u h^uqua^m z^{er}
ad^usc^{it} iⁿ co^{mo} q^u opus est medico totu^m corp^us ex
tere ad p^{ro}visione estudo in^{ter}mez. V^{er}u^m ut m^ultat si
ubiq^{ue} it^{er}u^m ex^urgant sine al^{ia} ut m^ultat. An
d^uo ut a^{nt} ali^u estudo in^{ter}mez n^uali^u ut ed^ucat z^{er}

accidit ut a^{nt} ali^u s^unt
form^{as} s^unt
s^unt s^unt
s^unt s^unt
s^unt s^unt

Dixit dominus i co^{ro} 3. 4. ¹¹ Aurum i e^o d^e sig^o apost^o

Sup^o Jobo Et de eis sunt primitivae. Causas aut^{em} junctas
noⁿ possunt q^{ia} h^{ab}ent casus antecedentes h^{ab}ent et casus junctos
q^{ia} casus antecedentes s^unt h^umorales et junctos s^unt q^uae
actu faciunt apost^o. Et dixit q^{uod} flemon h^{ab}et casus de q^uib^{us}
s^unt casus q^uos s^unt antecedentes corporales ad d^{ic}tas casus
primitivas q^{ia} casus primitivae noⁿ dicuntur corporales a
mediis ut voluit Aurum e^o d^e p^o d^e casus

Casus n^{on} antecedentes s^unt casus corporales s^unt h^umorales
aut compositionales aut compositionales ex q^uib^{us}
advenit dispo^o noⁿ p^o advenit. s^{ed} aliq^uo mediante
ut mediantibus casus junctis. Causae aut^{em}
junctae s^unt casus corporales ex q^uib^{us} advenit
dispones advenit s^unt. Casus aut^{em} primitivae s^unt
casus noⁿ corporales ex q^uib^{us} advenit dispo^o
advenit p^o act^u noⁿ p^omo. Et intellige q^{uod} noⁿ
dicuntur casus primitivae noⁿ corporales q^{ia} s^unt act^u
corporales q^{ia} h^{ab}ent noⁿ est ver^u h^{ab}ent in d^em^o manifeste
s^unt q^{uod} corpus et potus aer et lapis s^unt corpora
s^{ed} dicuntur corporales a mediis q^{ia} noⁿ se tenent
ex p^ote cor^o s^unt s^unt s^unt totalit^{er} extensivae
a cor^o noⁿ sicut lapis s^unt ex p^ote aer sicut s^unt
accidentia aer dicuntur casus primitivae q^{ia} p^o se tenent
ex p^ote aer. Casus aut^{em} antecedentes et junctos d^{ic}nt^{ur}
corporales q^{ia} se tenent ex p^ote cor^o sicut s^unt h^umorales
compositionales et g^uales. Id^em^o m^o d^e cas^u s^unt advenit

Et in 4^{to} pronostico itez art y. Et si fuerit
et aliqd cu illo celeste i egritudinibz: or
ut sit medicus i eo sapiens cu p^unsia. i. pronostica.
Gal^{us} i co^o. spes hui^{us} expositionis inuenit et q^u ia
domit^{us} e i disciplinis. s. mathematicis et exatatis.
e i eis et e a^u studiu i ap^u ad p^{ro}ficand^u ex h^{is}.

Et in 6^{to} pronostico itest artificias ut uires egru
atqz egritudinis bn ppendat.

Et in 7^{mo} pronostico. Est etia quoda celeste. s. s^ul^uo
19

Or. ergo te circa acutas egritudines sollicitu^{tu}
p^{ri}mo etiz facie egru pnotabis utru sit s^ul^uo
optimu si i^u pessimu.

Et si naves acute. Joculari gram^u tepora
plana autu fu. et

13 Et si lumen effugunt i co^o. oculi fugunt
a lumine pp debilitate uirtutis uisibilis.

rec no 2 p e a regimine
ei qd conuict et bibit

Quia teste Aui^a 4. p. c. i. tria s^t instrumeta
 medicine dieta potio & cyrugia quibus
 mediatis egritudines curant. Et qd cyrugia
 e^t ultimū instrumētū cū q^o curam egritudines q^o
 nō possit cū p^omis duobz curari. Ideo anqz ad
 praticā cyrugie ueniā tria s^t p^o me declarāda
 breuit. qd nihil amabili^o et cari^o amias qz
 breuissime loq. Idēqz uitem^o p. et cetos h^o facē
 ut dix. G. 4^o rez^o e. 3. circa finē. Et Aui^a 143^o
 e^t de cura ictericæ nō ē iⁿ prolongatiōe sⁱmonis
 utilitas Idē oculator iplogo dicit qd gaudet
 breuitate et moderni. p^omiū erit qd sit cyrugia
 2^o unde dicat. 3^o ē si aliq^o possit eē p^ofect^o cyru
 gie sine l^ois. De p^o dico qd cyrugia ē scia qd do
 cet nos curare egr^o manuali opone ut dix^o
 G. i. 6. rez^o i. de iⁿgenio sanū arch^o phemū i q^o
 tractat de ulneribz. 2^o cyrugia d^o a cyros g^o
 qd ē man^o et g^o qd ē opo. i. manualis opo.
 Sed supra p^o ut usat^o circa opoz ē scia p^o qz
 s^z supra p^o ut docet cog^o cas ē scia p^o qd.
 Ad 3^o dico qd aliq^o nō pōt eē p^ofect^o cyrugie
 sine l^ois ut uoluit. G. li^o al^o qd opz qd cog^ocat
 egritudines iⁿcurabiles ut renuat et quomō
 curabiles curat. Idē dix^o Almus e^t de pbatioibz
 media ubi dix^o hui^o aut^o doctrine uite h^ois misire
 excedit. s. p^o se. cū aut^o zoz et exp^oriā h^obit sapiēs
 erit.

De iⁿtegratione sⁱmonis
 sⁱ cap^o i. e^t sⁱ ultimo dicit^o
 sⁱ sⁱphora solent^o m^ol^oo
 Truolure et p^o negant^o
 De iⁿtegratione sⁱmonis
 sⁱ cap^o i. e^t sⁱ ultimo dicit^o
 sⁱ sⁱphora solent^o m^ol^oo
 Truolure et p^o negant^o

Et iⁿtegratione sⁱmonis
 sⁱ cap^o i. e^t sⁱ ultimo dicit^o
 sⁱ sⁱphora solent^o m^ol^oo
 Truolure et p^o negant^o

Idē iⁿ phemio ē libri G^o sⁱlibet utz appoz

Expleto phemio ad definitionē apostat^m accedo.

Dico qd cū apost^a ē hūoz īflatio p^rīnāz Jux^{ta}

Illud dictū Auenz^{is} li^o p^r. 9. c. de mirach. Omne

apost^a ē tumor p^rīnāz s; nō g^rit. s. qois

tumor p^rīnāz sit apost^a. Et hat ista dīffo sit cois

sm cēs auctores nō tū m̄ uidet p^rfecta qd non

declazat totā cēntiaz suū dīffinitū qd ī apost^{re}

ē mala g^rlo/mala cōpositio et solutio g^rmmū.

G. tū 13 p^r de īgemo sanitatis sic dīffinit

Apost^a ē morbus mutas m̄bz a sua nāli

glitate ī cā qd ē p^rīnāz. Jux^{ta} Aue^a 2^a p^r. c. 9

Mala cōpositio ī apost^{re} ē deformitas m̄bz

officialis. Mala 9^o ē discrasia. distēpanna

m̄broz g^rsilūz. Solutio g^rmmū ē dilatazio

et extensio porroz ut dix^{it} Aue^a 2^a p^r. c. 6.

ī suo li^o de accūentū et morbo.

Et ad cognoscendū m̄bz officialia et g^rsilia tibi

notant tales ūsus.

Offias aīe septē sūt m̄bz decemqz

Cor epaz cerebz dentes splen pulmo man^u

Renes oculi nates os aures pectora collū

Dorsū uesica sūt officialia m̄bz

octo g^rsilēs sūt ptes neru^u adēps os

Artarie uene caro cartilago cutisqz.

Et cognosca idē qd apost^a ceterū
expulsi et Aue^a 1^a p^r ad ubi lat^{er}.

Et m̄bz cōpositis ad que
uolo et p^r p^r ut habet
p^r cū s^u tēuū sūt
ad rāpē

Et ista p^r de medicamentis
trī g^rndi ad cū 70 ut
qd honore ab illis recipies ab isto uisitate

S. sps adsit in gratia.

Jesus Nazare uirginis natus fili' sit in ppitius.

Cap^m 1. de flegrione a ca' antecedere. i. a ca' intrinseca

Ca' antecedens flegrionis e' intrinseca ex replone
huoz. flegrion dicitur apost^l inflammas deinde ue
niens ad putredine ex putredine q' huoz
ite uenit flegrion q' no e' dare huozes purz
max^e i' apost^l ut uoluit auic^l 3^a 4^o e' de fle
grione Auenzoar et Gal'. tñ ut plm gnat
ex sang^e g'no adusto ap'cominio et a p'do
minanti ut dix^t Auenzoar. fit denoiatio.

Sed qa h' apost^l qñqz tendit ad resolutione
Interduz ad collectioz. si p' no inflamatio
+ pulsatio sedat. si 2^o no augumetatur
pulsatio et fissio: et febre.

Igit qa apost^l hnt q' ip' pncip^m augumet^m
stat^m et declinatioz. Ideo i' h' apost^l decla
bo ea q' coperit i' pncipio demu i' alijs c

In pncipio uniuersalia pcedit debet ut dixit
E. i. c. li^o de uincibz uniuersalia no obliuisc
ris ut p' ea ualeas pncipalia opari. Et i' co
3^e p^l affy sup vbo g'ntuacis oino anu sicce.

Generalia sep pcedit spalia ualut et artificia.
Ide dix^t mes^l i' suo grabadim Summa 3^a q^o i^o me
Et qd' can e' pncipalite uili pponi no debere
h' i' 4^o casibz. qñ ma no exubat. aut qñ mbeu
dant no e' forte i' dando. Aut qa mbeu no recipit
qd' dicitur no e' dicitur

Gal' in q' attor' corp' q' flegrion a' recipit dup' mo
ma p' apost^l calido ut plm 2^o sang' p'nto
Apost^l dicit q' i' p' uia de uariatione. i. de p'nto
Frasimilla dicit q' i' uia g'ntuacis. i. de p'nto

Mediana optima solimna hūoz putrefactorū
 et spālē purificatiua sang^{is} est ista. ℞
 ℞ zebathari electi ʒij infundat ī peca lini
 ī decoct^{ione} pumoz violaz rosaz floz bo et
 bu. thamarindoz passulaz Jambuzse -
 besten mirabulanoz a. r. k. S. arzi. En^{de}platurze
 Junc et acerosē. q. s. postea bñ coletuz. su-
 dat ʒ s. flous cassie cū tantū dē catholiz
 Elect^{io} de psilio Elect^{io} de dactilis. Elect^{io}
 de succo. ℞ an ʒi. Misce et fiat pot^{us} det^{ur}
 an diē suata debita custodia. Et ista mē
 mltz ualet ī uere et ī estate. In autumno
 aut det talis mē. ℞ foliuloz sene epi-
 thimi zeb^{athari} an ʒi infundat ī peca lini ī
 decoctiōe polipody pumoz Scolopendrie
 lupulloy rosaz violaz et fūmitie deite
 coloz et colature addat. Diacassie Dia-
 catholiconū an ʒ s. Elect^{io} de dactilib^{us} Con-
 fec^{io} hamech elect^{io} de succo rosaz an ʒi
 Misce et fiat pot^{us} et dulcorzet cū s^{uco} ro^{se}
 Sz si maluerit pillaz ī uere et estate. ℞ pillaz
 aggregat^{as} et aureaz an ʒ s. Et ī autūno ℞
 pillaz de yerra n^{igra} aureaz et de fūmitie an ʒi

Aliqn utimur enematis i. clisterijs coibz
Addita yerra b. bndicta et cassia et oleo uiu-
lato aut coi aut alijs oleis sz qd expedit et
sale. Que ut dixi Auic⁴ f^a p^o c^o 17. Siema
ē nobile medicamen et bndictū qd euacuet
a superioribz attrahendo superfluitates a me-
bris pncipalibz. Que nō ex eis st acuta de-
bilitat epaz et pducit ad febre.

pmisiss uniuersalibz ueniebā ad pncipalia. s. ad
localia. et i pncipio qm mā incipit fluē
facebā iungē cū oleo rō^o et bolo armeno
et et epithimabā cū profusissis i aq^o hbarz
fugida pul' suas ut plantaginis solata
sempuine aq^o rō^o et mure p^oly et silibus
qd fluencia restringit a stuporis ut
dixi b. i suo regni. Ung^m Aliud. R^m mu-
cilaginis p^oly olei rō^o sua solata et sempuine
boluazmenem et cere qd b. fiat Ung^m liquiduz
In augmento qm auget apost^a fiat Ung^m
ex suo sempuine pinguedine b. et oleo rō^o
et cere et fiat Ung^m liquidū.

Empl^m q^o inueni mirabile i^o aug^{to} fuit ex maluis
 et matribz molar^z et rosibz coctis et pistatis
 cū farina ordei et oleo ro^o.

Empl^m aliud q^o fit i^o fine argumeti ē ex farina
 ordei aq^o oleo ro^o pinguedine. G. et aliquantulo
 aca. h^o Empl^m ē leue mollit^m resolut^m et
 mētu fortat^m et disponit mēz gentā i
 mēbro ut possit resolu^m si resolutio apta ē
 Et cū mēbā mēz restare resolutioez
 addeba^t empl^o s^o camomilla et mellilotū

Quia tūc requir^t i^o resolutioē. s. pauca
 mēi, raritas porro^z et fortitudo mētu
 expulsiue.

Empl^m q^o fit i^o declinatioē mēa existente
 itollentiaē ut maturer. R. Radicu^m alix
 farine G. lum ferrug^o et ordei cū assingua
 galline aut porci. R. sine sale et fiat Empl^m
 Empl^m h^o ē maturat^m rā sue caliditatis
 tepate et rōne sue viscositatis retinet
 calore nālez i^o mēbro q^o digerit mēz gentā
 i^o mēbro

Nō tñ hec tria p̄mū ē q̄ nūq̄ debent appi-
 mare rep̄cūssū i locis emōtoris ne
 mā hāt raptū ad mēbra p̄ncipalia
 Quia unū q̄dāz mēbrū p̄ncipale h̄t locū
 emōtorū ubi transmittit suas sup̄fluitates.
 ut dix̄ Aue^a p̄^a p̄^a doct̄ q̄c. p̄ i fine. Mēbra
 aut̄ fortiora ^{sup̄fluitates} sup̄fluitates suas mittunt ad
 mēbra debilia sibi vicina sicut cor ad ascēllas
 cerebrū post aures epur ad ingūna +
 Jue p̄^a 4ⁿ c^o de fe. effūsa ex apost^{te} Jde
 auez 3^o collz c^o de ex̄tūmēbz fu. et hūi.
 et 7. collz c^o 3^o de curatōe mēbroz p̄ncipalū
 et i c^o de apost^{te} auzū. Jde i c^o 3^o p̄^o se zēg-
 mūis acūtoz sup̄ vbo alū hūdoz. Jue
 Aue^a c^o de flone et c^o de apost^{te} glandulose
 carnis. q̄ nymo ip̄az mēz i quāz possunt
 cū attractūis et uentōis ad ex̄tōra at-
 trahē debent. 2^o idē dico i apost^{te} p̄ mōz
 cūsis p̄mūis ut. G. ut i cō^o p̄ p̄^o affoz
 sup̄ vbo Ea d̄t cūsis fit dix̄. n. q̄ mediet̄
 nō debet obiq̄are nē q̄n nā ad ex̄tōra
 aliq̄ ul̄ expelle ut. y. et G. i cō^o i p̄^o pla
 ea dūcē oz ubi nā raptū dūcūt. n. p̄ quācūq̄
 loca.

De locis debilibus sibi vicinis

3^m e q' aliq' no sit ausus yximate excof-
sua fu. i pncipio mignitca apost' q'
igiffant ma; In delinatioe aut' apst'
digefta ma pforaba et curaba cu' delli-
cantiabz yftingentibz lende cu' gñantibz
carne et yfolidantibz p ut yungico ex-
pedir face.

No itez breuit p ipne copertu puza repaifa
limitato m' q' fu' cu' apst'

In angu' copertu repaiffima mixta cu' mollit'
repaiffima dñante

In ftatu pauca repaiffima mix' pdominatio
plura mollit'

In delinatioe aut' cu' exficatunib' et mol-
litunib'

Dix' Auc' p' p' e' p' . de i me' q' apst' ca'
adhibenda ft ipne q' repellat et it'igniet e'

Et 4^{ta} p' e' p' Ex ipre aut' egritudinis oz
ut fciam' i q' fuoz ipoz fit egrudo ybigra

Cu' apst' ipne fuerit fup ipz ponem' qd'
folu' repaiffiat et cu' i ftatu fuerit ponem'
Aliud qd' folu' refoluit i medio aut' mi-
fcebim' utraqz . i . repaiffima cu' mollit'

^m ^m 2. de flegmone a cā pmutua

Flegmonis cā pmutua dicitur esse extrinseca quae fit ex causis
percussis et sitibus. licet fiat ex ipsa malorum
si etas et uirtus et tempus et alia necessaria. Nota
autem solutio uentris praecedere debet ut deinde
facere repulsiua debilia ne materia coadunetur
ex forti repulsiua. Sed ego meo tempore usus
fui oleo rosmarini cum albumine et uiscello oui
omnibus aquauiatis ut habetur a Galieno primo de simplicibus
medicina. Demum applicabam hoc Emplastrum ex
folijs absinthij cum farina ordei oleo rosmarini
et pinguedine gallicae. hoc Emplastrum est mollium
et resolutum et scribitur a Galieno 2o de simplicibus medicina
in declinatione usus fuit mollium et resolutum
ut diaphorone al. cum bdelio quia optime molli-
ficat durities permanentes in fine.

^m ^m 3. de Erisipila

Erisipila est apostolica cuticula et dicitur ab uro uisus
quia cutim urit et uelicat et pustulas inducit
Dicitur autem 3o collige eam. Erisipile sunt duae species
una quae dicitur erisipila tuberosa et est mixta
cum multo sanguine. Alia species dicitur erisipila for-
micularis et tunc plus dicitur colere propter indu-
cit pustulas et corrosiones. Et dicitur

a flemonibus tibus moīs . p^o zone sitis
 hā flemon mag^{is} s^ubit iⁿ mēbro p^{er}
 g^{ra}ttie mēi . 2^o zone doloris q^ui iⁿ
 erisipila ē dolor p^{er}tingit . 3^o q^ui iⁿ erisipila ē color magis rubens cū cruminate et cū ranguit recedit iⁿ fleone tēdga magis ad m^uritate .

Hō q^ui erisipila p^{er} maiora p^{er} fit iⁿ facie et capite iⁿ naso q^ua cōta ascendit .

Curia Erisipile

In Curia uniusalia debet p^{er}cedē . S^z q^ui iⁿ c^oppo dixit tunc q^ui flota nō g^{ra}ttet nisi q^ui facit tumore et tūc uocat erisipila fleomides . S^z q^ui de colera tūc g^{ra}ttet soluto uentis . Solut^{us} ē tale

R^e Ellect de succo R . Diaprunis 6 . an 3 1/2
 Mante ut castie an 3 1/2 Dissolve cū sero capano . Minorata nā digerāt reliq^{ue} cū h^o digestino . R^e opizaccatze 3 1/2
 S^z molati et de unmbre an 3 1/2 Aquae
 Bidne acetose an 3 1/2 Misce . p^{er}ille curia de reub^o et aggregat^{us} an 3 1/2 . m^utz ualeat .

Ad localia uero si m^a erat ifacie n^ostru
meba de reditu n^e ad m^obru nobile. s.
ad cerebrū ideo uitor tali embrocatione
R^o cano^o rosu^o buliat i aq^o & fiat epith^o
post^o ungitur cū oleo r^o & cano. In loc^o
no p^oingit m^obru p^oncipalibz facieba embro-
catione ex maluis rosu^o & matubz uolax
& ungt^o et empl^o scripta i e^o de flone
Ungt^o optima et g^oueta p^o me. R^o ungt^o
de l^ouargiro et de ceru^o ANZ^o sepi
castrati 3 ii Misce

4^m de fornicia.

Fornicaria passio e^o pustula p^oua q^o ut p^otem
g^onat de cota adusta. Et licet Auic^o
3. 4. e^o p^oo optime declarat t^o dico breu^o
q^o tres s^o sp^os fornicie. s. fornicia ambula-
na q^o g^onat de cota adusta s^oribi.
Fornicaria corp^osua g^onat de cota mag^o
s^ora et mag^o adusta. Fornicaria m^ohazis
de cota p^omp^o cū flate ut m^oha Et
q^oius Auic^o ponat alias sp^os ego n^oq^o m^odi.

Curra formice.

91

Curra ei⁹ e⁹ apponare dig^m et euacuat^m
quemes. Digest^m bonuz e⁹ opizucarra
R de Enduna acet⁹ 6. Solut^m cu^m Leub⁹
Elect⁹ sua Ro⁴ et cassia ut mana.
cu^m sero capno et medicina mea puri-
ficat⁹ sanguis a cota mha et flate.

R molar⁹ floz bo. et bu. foliolor⁹ sene^m an⁹ 3
primoz n⁹ iq⁹ fumbaz sebesten^m an⁹ 4
Capit⁹ v. scolopendree Scariole
polipody^m an⁹ 5. S. com⁹; mirabilanoz
G. em. m. et k. an⁹ 3. Misce et fiat.
decoctio cui addat⁹ flous cassie cath⁹ an⁹ 3.
Empl⁹ q⁹ usus fin⁹ e⁹ de zosis de plantagine
et corticib⁹ granator⁹ et lentu^m coctis cu^m
farina ordei et oleo zoto. Et us⁹ fin⁹ bng⁹
de lincario et de acusa iⁿ ulcerata
Circha locu^m ungeb⁹ cu^m bng⁹ facto
ex bolo armeno et terra sig⁹ aceto et
oleo zoto et cer⁹. Dm⁹ m⁹z laudau⁹
seamonica cu^m aq⁹ casei q⁹ ofert puri-
tu^m sicc⁹ et lef⁹ et egredim⁹ q⁹ it⁹ eis sit⁹.

Hō m̄ q̄ i formica corrosiva nō cōpetit fu.
et hūā q̄ oīa ulcera corrosiva idigent
explicatōe sūx̄ dictū Auc̄ humectatio
nō ē gūmēs ulceribz s̄ cōpetit sicut ar
naglossa et s̄tibz ut lens et tubus.

¶ De igne psico et pruna

hec duo nōia ignis psicus et pruna q̄
unū sūt a p̄dominio de cōta cōtina cū m̄tia
et istud appellat ignis psicus Aliud sūt de
m̄tia mixta cū cōta tū a p̄dominio de
m̄tia et vocat pruna. Dicit ignis psicus
q̄ uelicat sicut ignis et exst uerū cōtū
et ueliat i colore folijs psici ut sūco cōf
Pruna ē coloris nigri ut pruna matura
et s̄ ambo de nā uenerosa.

¶ Cura ignis psici et prunae

Cura istorū ē ut fiat flōia deinde appo
met s̄ de prunis de acorū cura et de
Endiua de agrestia et s̄plē q̄ appz uōit
Interdū m̄tibz decoct̄ dictū i c̄ p̄mo de flōe

Sy de primis h' mo fit h' primoz mat^o
 lib^o coquat bñ dand' cola cū tantūdz
 que et fiat h' ut facias isto mo
 h' sicut primoz maturor et expone
 bñ et mitte resid' et fiat h' s'm arte.

Locaha remedia st ista pmo pfora pu-
 stulas et unge locū cū oleo zō^o et boloz^o
 Sup locū nō ulceratū ponat Empl^m de
 aznaglossa scriptū i cap de fornicā.

Sup locū nō ulceratū ponat empl^m de azna-
 glossa cū ungo de litarigizo et de ceruise

Ego p maiori pte scarificaba locū ut
 nia illa exalaret qu' ē uenerosa et

2^m C. 6. de inflationibz uesicis et essezze

Dixit Aue essezze st pustule que late
 sicut uesica ad tuberculū tendentes
 et pruritu facientes. Inflatio ē quā
 tumefactio pua ut utaq' qñata a nō
 hūoz cito desolubilibz. Vesica ē tumefactio
 pua qñata ab aqñitate eleuata ab ebullitā
 sang^o et uioz hūoz Et in hoc differet

Flatio a vesica qd flatio fit de ma gsa
et vesica fit de ma magis vnkis.

¶ Cura fiat floria et si corpus fue-
rit repletu dare deley solut^m et si ma
fuerit cura pmitte solut^m digestiuu.

Jux^{ta} i. y. digesta medicare.

et site ab Anic^a p^a q^a c^a de curatione

fe. putrida i gna. Ho euacuor mag
idigesta i calido aut frigido. s. morbo

et fiat gsa ho periti phy⁷. Sup loco

appoma vng^a albu tae Mign^a uary
ung^a de luttario et pford vesicas
ut ma exalet et pone desup Gmpla
scapra t^a c^a de Casipila

7 herpes est monie canceria et asca-
chillus st apost^a mala et magna
q^a iduunt putrefactioz et corruptioz
i mbo.

Cura istorp pdictorp apostematu est.

Et 2^o pronosticoz q d

03 q medicu dies pncipij no ignorare et i qua
hora corp' pmi habuit calore aut rigere

Et 4^{to} reg' acutorum qe Custodire i q 03 pma
Jae. q d' dies q' corp' i'rogillu cu' q' lab' p'act

Sare et deet medicu planeta et sig' i q
citat q' et ipm die et hora. Jae. i' h' deet

Exatudes q' fuit a cota no accidit
vixitue R' i co^{to} 64.66. cart' f

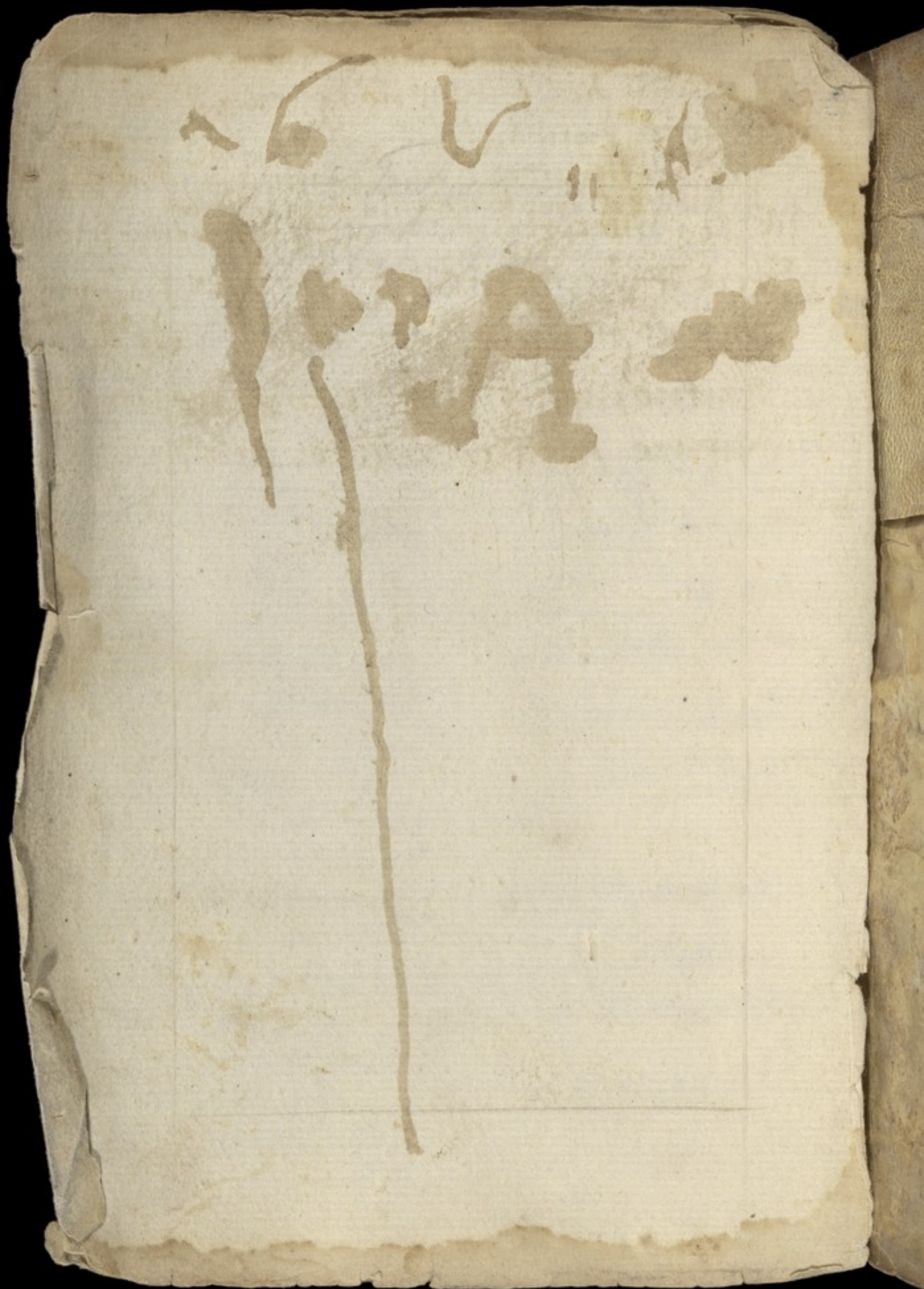



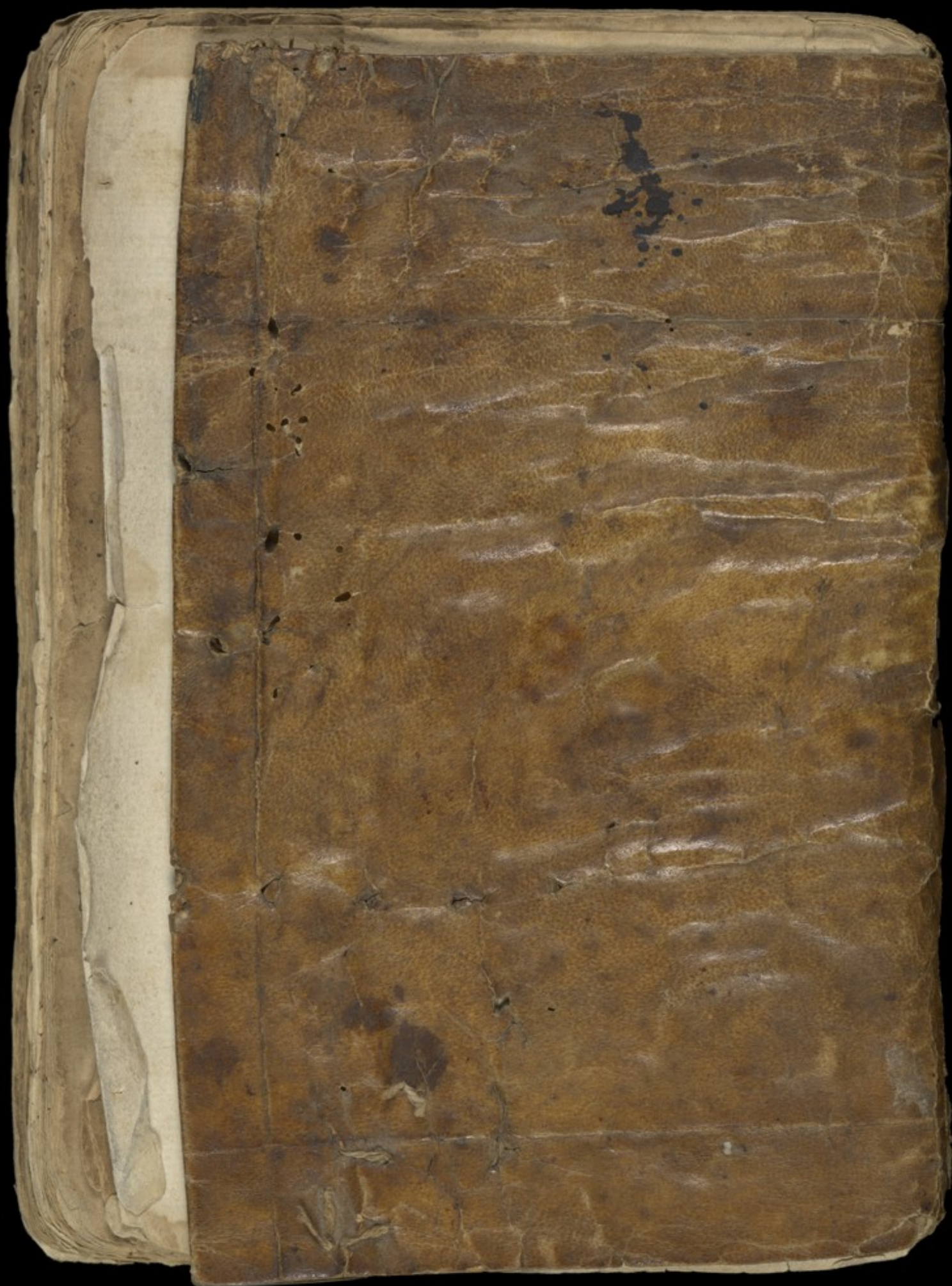









56392



The Wellcome Library

