

**Opusculum repertorii prognosticon in mutationes aeris. Tam via astrologica quam metheorologica ... / [Hippocrates].**

**Contributors**

Hippocrates.

Hippocrates. Prognostics.

Hippocrates. Prognostics.

Petrus, de Abano, approximately 1250–approximately 1315

**Publication/Creation**

Venice : Erhardus Ratdolt, 1485.

**Persistent URL**

<https://wellcomecollection.org/works/ecwucf75>

**License and attribution**

This work has been identified as being free of known restrictions under copyright law, including all related and neighbouring rights and is being made available under the Creative Commons, Public Domain Mark.

You can copy, modify, distribute and perform the work, even for commercial purposes, without asking permission.



Wellcome Collection  
183 Euston Road  
London NW1 2BE UK  
T +44 (0)20 7611 8722  
E [library@wellcomecollection.org](mailto:library@wellcomecollection.org)  
<https://wellcomecollection.org>

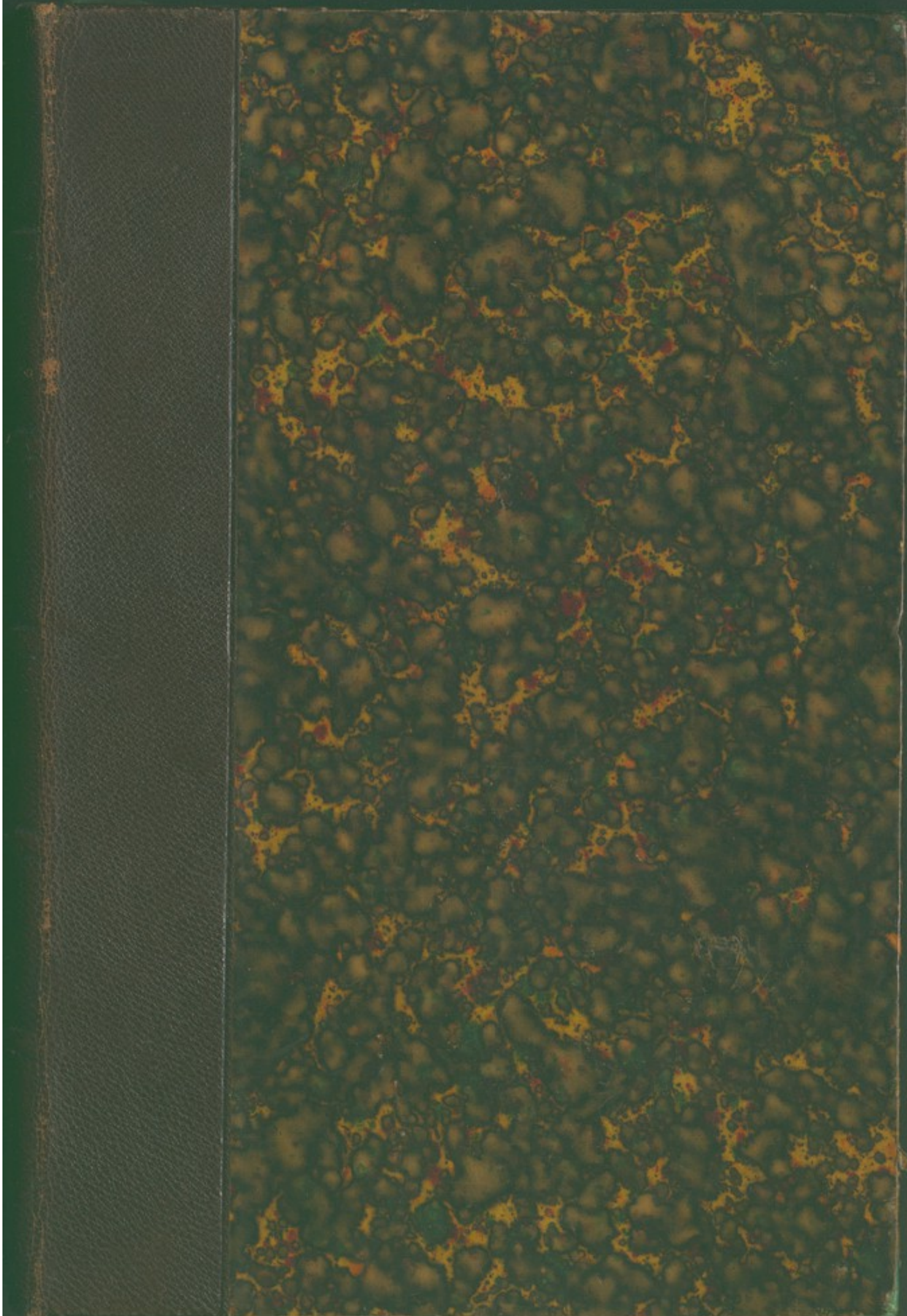



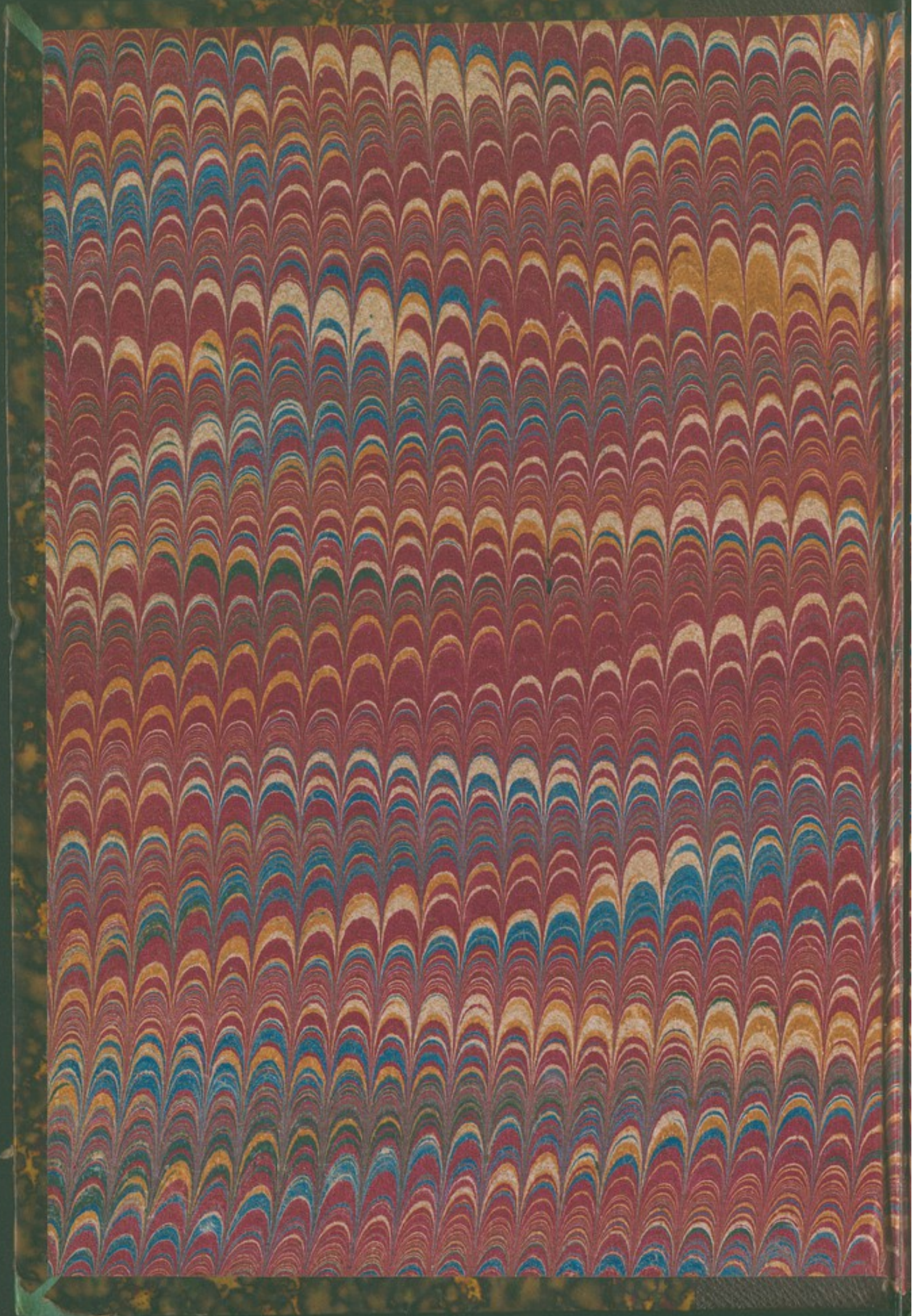







1  
Ven  
3  
85

Case 3. b. 9.

Prognosticon.

Opusculum repertorii prognosticon  
in mutationes aeris. Hippocratis libellus  
de medicorum astrologia a Petro de  
Abano traductus.

Erhard Ratdolt  
Venice

[Before 4 November] 1485.

- Hough #835
- Hain 13393
- Proctor 4401
- Redgrave 56
- B. M. V, 291



Nº 1760

18600



24/6/07  
5



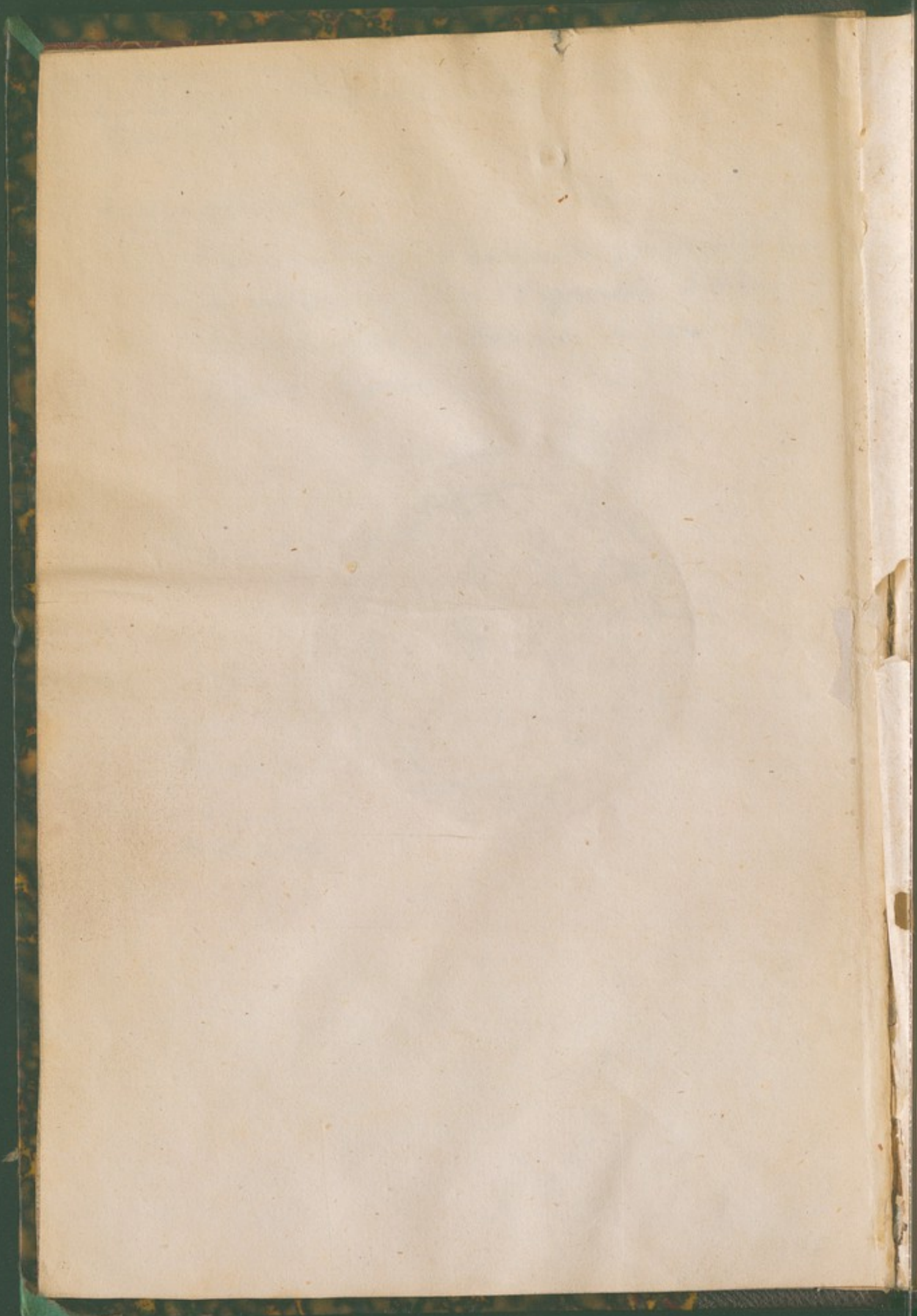



Opusculū repertoriū pronosticon in  
mutationes aeris tam via astrologica  
q̄z metheorologica vti sapiētes expe-  
rientia comperientes voluerunt p̄q̄z  
vtilissime ordinatū incipit sidere felici  
z primo probemiū.



**D**um i multis volumi-  
nibus sapientes anti-

qui de mutationibus aeris multa scripta  
fecerunt z diuersimode de hac materia  
tractauerūt: Quidā enī cū alijs a pposito  
extraneis cōmiscendo: Alij vō tractatus  
speciales plixos tñ z obscuros super hoc  
faciēdo: Alij autē tantūmodo recitando  
nullū tñ auctoris a quo dicta sua accepe-  
runt allegando. Quia etiaz qui voluerit  
aliquid iudicare: durū ē tot libros inspi-  
cere: totiensq̄ verba obscura fm suum intellectum exponere. Auctores  
etiā si videant discordes concordare: aut illa que faciūt ad suū ppositū  
ab alijs separe: ppter que dicta auctozū specialiter in istis ptibus rema-  
nent in expta. Ideo cōsideraui p bono snias: aut dicta auctozū que fa-  
ciunt ad ppositū nostrū: eosq̄ si discordes videant fm pposse cōcordare  
atq̄ libros z capitula quozū verba aut sententiā recitabo fideliter alle-  
gare: ut si aliquis mihi nō crediderit: aut in ppositionib⁹ in hoc reperto-  
rio positis addere uel minuere voluerit ad libros de quibus me iuuare  
intendo facilis possit recurrere. Utilitas autem operis in hoc cōsistit  
tū videlicet absq̄ pluriū librozū inspectiōe snias pluriū doctorū facili⁹  
z citius possum⁹ ad inuicē compare: z collatione facta ad inuicē ad mi-  
nus illa in quib⁹ magis cōcordare videbunt t̄pib⁹ z climatib⁹ nostris p  
expiētiā certā cōprobenē z approbenē si approbanda fuerint: uel fm  
exigentia expientie exponantur. Aut si isto tpe aut climate inutilia vi-

1060

8 2

BIBLIOTECA  
DEL EXCMO.  
SEÑOR MARQUES  
DE ASTORGA.



deant qui de hac arte se intromittēt alias in suis iudicijs nō decipiant: libri enim plures de quibus nos iuuare intendim⁹ in alijs temporibus ⁊ climatibus facti sunt. Ideo certū est q̄ nō easdem dispositiones debemus habere tam ppter mutationem octaue sp̄ere ⁊ aliarū que vix uel nunq̄ poterint similia redire: q̄ etiā ppter diuersitatē climatū in quib⁹ eadem constellatio contrarios effectus nitit⁹ operari. ¶ Vni⁹ autē operis septē sunt partes principales. ¶ Prima pars est quasi introductoria sequentiū partiū: ⁊ est de naturis partiū celi ⁊ stellarū: quattuor etiā temporū anni ⁊ climatū atq̄ p̄uinciaꝝ terre. ¶ Secūda pars est de iudicijs vniuersalibus mutationū aeris p̄ cōiunctiones magnas ⁊ eclipses: ⁊ p̄ introitū solis in punctis equinoctialibus ⁊ solstitialib⁹ ⁊ locis alijs determinatis in zodiaco signozū. ¶ Tertia est de iudicijs vniuersalibus mutationū aeris p̄ cōiunctiones ⁊ oppositiones luminariū. ¶ Quarta pars est de iudicijs particularib⁹ que nō solū fiunt p̄ cōiunctiones ⁊ oppositiones luminariū s̄z etiā p̄ alias figuras particulares. ¶ Quinta pars est de iudicijs mutationū aeris p̄ cōiunctiones ⁊ aspectus lune cū alijs stellis: ⁊ aliarū stellarū ad inuicē ⁊ de presentia lune ⁊ aliorum a sole in certis locis zodiaci. ¶ Sexta pars est de hora pluuie ⁊ vbi ⁊ quādo fortior ⁊ debilior fuerit: ⁊ que sint loca apta ad hoc ⁊ de duratione eiusdē. ¶ Septima pars est de mutatione aeris p̄ signalia supiora que per methauroꝝ scientiā habent cognosci. ⁊ quedā alia signalia vulg⁹ approbata.

¶ Prima pars libri que est quasi introductoria sequentiū de naturis partiū celi ⁊ stellarū quattuor temporū anni climatū atq̄ p̄uinciarū terre incipit feliciter.

Capitulū primū de naturis ⁊ proprietatibus vniuersalibus signozū ⁊ stellarum.



**D**odecim sunt signa quozū qualitates vniuersaliores ⁊ nature vniuersales s̄m q̄ sol operat⁹ in quolibet eozum ⁊ intensio seu remissio eiusdez nature pueniens ex opatiōib⁹ cōib⁹ stellarū fixarū existentium tempore Ptolemei in partib⁹ predictozum signozū s̄m longitudinem ⁊ latitudinem patent p̄ hanc tabulam.



Signa	Qualitates	Nature vniuersales	Prime partes
Aries ♈	Ignuus	facit ful- gura ⁊ to- nitrua.	pluuioſe ventoſe
Taurus ♉	Terreus	duas cōple- xiōes h3 pa- rū calidi ſic hu. eūliter vicitū ca <sup>m</sup>	motus ter- re venti nu- bes mercu- riales.
Gemini ♊	Aerei	facit tēpe- rantiam de- nā ionis.	humide cor- rūdentes ſa- turni.
Lancer ♋	Aquatic <sup>o</sup>	ſerenū calidum	calide terre motus ♂ ⁊ parū ♀
Leo ♌	Ignuus	calidū hu. corrūdet ſo- larj.	calidū cor- rūdet mor- ☉ ⁊ ♂.
Virgo ♍	Terrea	humectat ⁊ tonat ♀ cum ♀.	maioris ca- loris dāno- ſe martis.
Libra ♎	Aerea	mutans ⁊ cambiens	tēperate io- uis ⁊ venerj
Scorpius ♏	Aquaticus	ignuus ⁊ to- nitruoſus martis	grandinoſ <sup>o</sup> pncipiū tñ ē ficcū ſafni
Sagittari <sup>o</sup> ♐	Ignuus	vētoſ <sup>o</sup> mer- curij cū ioue	humectātes veneris
Capricorn <sup>o</sup> ♑	Terreus	multū hu- midum	cōburentes dānoſe martis
Aquarius ♒	Aereus	frigidum aquoſum	multū hu- mide lune
Piſces ♓	Aquatici	frigidū ventoſū	temperate veneris.



	2 <sup>a</sup> ptes	3 <sup>a</sup> ptes	septentrionales	meridionales
Y	Lpate iouis z veneris	faciet mortalitatē maris putrefcōe	calescunt martis	infrigidant saturnine
8	frigide z humide veneris	igne <sup>o</sup> corrupcionē ♂	Leperate iouis	motus fortes mercurij cū sat <sup>o</sup> no
II	Lpate iouis	omixte mercurij directi	vent <sup>o</sup> terremotus mercurij	ignee cōburētes martis
66	Lpate iouis	vētose mercurij cū h	ignee cōburētes martis	ignee cōburētes martis
9	Lpate iouis	multū humide corrupētes saturni	cōburentes martis	humectantes mercurij cum venere.
ny	Lpate iouis	aquose saturni	ventose mercurij	Temperate iouis
2	Lpate iouis	aquose lune z saturni	vētose mercurij cū ioue	humectantes saturni
m	Lpate iouis	terremot <sup>o</sup> mercurij	cōburentes martis	humectantes saturni
†	Lpate iouis	ignite martis	ventos <sup>o</sup> cū ♄ z h	multū hūide saturni i loco humido
h	Lpate iouis	mouentes pluuias lūe z mercurij	multū hūide dānose in loco aquoso	multū hūide dānose satni i loco aquoso
☿	Lpate veneris	facit vētos mercurij	cōburentes martis	facit grandinem saturni
X	multū humide lūe	cōburētes martis	ventose iouis	aquose lune i loco aquoso





Uodecim signa sunt zc. Hec pticula nō est nisi sup titul<sup>o</sup>  
 tabule precedentis. Qualitates autē signozū vniuersalio  
 res que versus sinistra ponunt q̄si ab oib<sup>9</sup> auctorib<sup>9</sup> de  
 iudicijs concedunt. totū autem residuū tabule fruimur a  
 Ptolemeo z Haly eius cōmentatore in secūdo capitulo  
 secūde ptis quadripartiti sui ita q̄ natura illius signi uel  
 ptis eius ponit supius fm Ptolemeū. z nature stellarū fixarū que erant  
 tpe Ptolemei ut dicit haly in illis partibus ponunt inferius fm haly.  
 Itē ab haomar hoc idem habet quod a ptolemeo: accipit a leopaldo  
 etiā vnde qlibet istorū fecit vnū capitulū de signozū naturis s; totū sum  
 pserūt a Ptolemeo nec est ibi credo discordia. ¶ Notandū fm haly vbi  
 supra q̄ debemus scire pprietates locozū in quibus coniunctiones uel  
 oppositiones: uel in quibus fuerit planeta predominās: z alia ptinen  
 tia ad gubernationē pmiscendo cum virtute planete dñantis z cum so  
 le z luna z alijs multis ad hoc requisitis: ut inde cognoscam<sup>9</sup> virtutem  
 vinentē: z ad hoc est hec tabula utilis valde. Unde sciendū q̄ cū pprie  
 tatib<sup>9</sup> vniuersalib<sup>9</sup> signozū potes addere naturas stellaz que sūt tēpore  
 moderno i illis signis si natura eozū fuerit cōsimilis: uel minuere si dis  
 milis. ¶ Item sciendū q̄ stelle fixe que erāt tpe Ptolemei q̄ fecit libruz  
 almae nō cōcordant cū stellis quas recitauit Haly fore in predictis  
 partib<sup>9</sup> signozū tpe Ptolemei qui fecit quadripartitū. z hoc est argumen  
 tū q̄ fuerint duo quozū qlibet vocabat Ptoleme<sup>9</sup> fm opinionē Albu  
 mazaris in introductorio suo magno. q̄re ad hoc z solue illud dubiū.  
 ¶ Itē nota fm haly vbi supra q̄ signa sunt que nō habent opera. ope  
 ra enī sūt stellarū fixarū q̄ sūt in eis. z noia<sup>9</sup> q̄ qlibet eozū fm q̄ sol opat<sup>9</sup>  
 in eo. Potest etiā dici q̄ signū accipit nomen a stellis fixis i eo existen  
 tib<sup>9</sup> qz valde diu manēt ibi. ¶ Itē illa que p̄ pdictā tabulā habent dicū  
 tur fm q̄ fuerit tpe Ptolemei. oportet igi<sup>9</sup> iudicia mutare qz stelle fixe  
 iā mutauerūt loca. patet igi<sup>9</sup> fm haly q̄ qlibet signū z sue partes reci  
 piunt a sole z a stellis fixis virtutem cū qua operant<sup>9</sup> virtutes solis z stel  
 larū fixarū. ¶ Item haly dicit ibidem q̄ pleiades erant tpe Ptolemei  
 in primis gradibus tauri. tempore autē suo in medio tauri erāt. ¶ Itē  
 notandū fm haly vbi supra q̄ totū signū habere talē uel talē pprietatē.  
 hoc intelligi<sup>9</sup> duplici<sup>9</sup>. vno mō q̄ recipiat a sole vtutē q̄ cōcordat cū suo  
 ope cū sol illud signū ingredit<sup>9</sup>. Alio mō q̄ recipiat ab oib<sup>9</sup> stell<sup>9</sup> fixis i eo  
 existētib<sup>9</sup> vim vnā q̄ cōcordat cum cōplexiōe que fit p̄ cōmixtionē omniū  
 stellarū illarum. Primū tamen est cōuenientius dictis Ptolemei. hec  
 haly. Et ego dico q̄ intentio ptolemei fuit q̄ proprietates signozū in  
 proposito accipiūtur fm q̄ sol operatur in eis. Primo qz hoc magis

Videt h<sup>9</sup> f  
 fuerim  
 ptoleom

Nō q̄ si  
 est opar  
 ruz in  
 tum.



facit ad sciendū factum anni quod est intentū principale Ptolemei in pposito. Secūdo qz ipse dicit qz pprietas arietis est facere tonitrua qz equinoctiū sit in eo. Equinoctiū autē fit per solem z nō p stellas fixas. Tertio ipse dicit qz nature partiū arietis in addendo uel minuendo fiūt p stellas fixas que sunt in eis. ¶ Patet igit qz signa none sphere q̄uis p se sint mansiones nō habentes opa: tñ attribuimus eis opera fm qz sol opat in eis diuersimode ppter diuersitates situs z fm qz sol inuenit materiā p̄iacentē aliter dispositā a temporibus p̄cedentibus. vnde aliaz pprietatē attribuim⁹ virgini q̄ arietem q̄uis sitū cōsimilē habeat: qz alio modo sol inuenit elementa disposita ab estate q̄ ab hyeme. Et ex his factis patet qualiē in pposito fiāt iudicia scz vtrū fm nonā spherā uel octauam. Patet etiā qz sol in eodē signo nō operat similiter in oibus climatibus. ¶ Itē stelle fixe que erāt tpe Ptolemei in principio alicui⁹ signi sunt modo. s. anno dñi. 1338. vltra mediū eiusdē signi: ideo forsan non easdez experientias haberem⁹ de virtute solis p signa sicut Ptolemeus ppter aliam mixtionē stellarū fixarū cū virtute solis nūc z tūc. ¶ Intellegendū est tñ qz virtus que attribuit alicui signo habet magnā latitudinem ita qz fm naturas stellarū fixarū intendit uel remittit non tñ oino corūpit. z sic remanet snia Ptolemei vtilis valde: dum tamen acuitas tui intellectus possit ad hoc sufficere. ¶ Modū autē p quem p̄ris te iuuare de tabula prehabita inferius te docebo. Itē iuuamentū quod possum⁹ habere ex stellis versus septētrionē uel versus austrū sit fm qz dicit haly vbi supra qñ accidit pars eclypsis aut latitudo lune tpe cōiunctionis uel oppositionis uel planete dñantis versus septētrionē uel austrum cōmiscibit eis virtus stellarū fixarū que sūt versus illā. Itē intellegendū fm haly qz qñ dicit talis est tēperata intelligit hoc fm qz caliditas z frigiditas cōuenit tpi fm naturā.

Capitulū secundū de. 28. mansionibus lune.



Mansiones lune sūt. 28. z noia eorū atqz gradus none sphere i quibus incipiunt. patent p tabulam sequentem.

¶ Mansiones lune zc. Nec tabula trahitur ex dictis Alkindi in libello suo de pluuijs capitulo sexto z ponit ibi nomina nō latina. Itē idem de hac materia in eodem libro in illo capitulo: Cū substantia veneris zc. Itē byspalensis in illo capitulo Indi distribuūt circulum zc. Itē Japhar in libello suo de pluuijs versus principiū. Itē abraham de seculo in illo capitulo Sapiens quidem indorū zc. Itē plures alij. ¶ Notandū qz auctores ut in pluribus concordāt in numero z in qualitatibus mansionū. Unde si discordauerint in qualitatibus

ignis  
ore.

*hoc nō est mss. vno s. r. folio q.*



mansionū lune.				Initia	Initia
merus			Initia	sz byf.	sz abra
merus	Noia stellarū larina	q̄itates	fm ali q̄s q̄ ad ḡd <sup>o</sup> .9 <sup>c</sup> sphere	ad ḡd <sup>o</sup> 9 <sup>c</sup> sphe re r̄du ctis.	bā dese culo a d ḡd <sup>o</sup> .9 <sup>c</sup> sphere reduct
1	Cornua arietis	c.b.	1 ♀	24 ♀	16 ♀
2	Venter arietis	.f.	13 ♀	6 ♂	28 ♀
3	Caput tauri	c.b.	26 ♀	19 ♂	14 ♂
4	Oculus tauri	b.c.	9 ♂	2 ♀	21 ♂
5	Caput canis	l.c.	22 ♂	15 ♀	7 ♀
6	sid <sup>o</sup> puū luc <sup>o</sup> magne	c.b.	5 ♀	28 ♀	20 ♀
7	Brachiū leonis	b.	18 ♀	11 ♂	2 ♂
8	Nebulosa	c.	1 ♂	24 ♂	16 ♂
9	Oculus leonis	f.	13 ♂	6 ♀	28 ♂
10	Grons leonis	b.	26 ♂	19 ♀	11 ♀
11	Capillus	c.	9 ♀	2 ♀	24 ♀
12	Cauda leonis	b.	22 ♀	15 ♀	7 ♀
13	Lanis	c.	5 ♀	28 ♀	20 ♀
14	Spica	c.	18 ♀	11 ♀	3 ♀
15	Looperta	b.	1 ♀	24 ♀	16 ♀
16	Cornua scorpiōis	b.c.	13 ♀	6 ♀	28 ♀
17	Corona sup caput	b.c.	26 ♀	18 ♀	11 ♀
18	Cor scorpiōis	f.	9 ♀	2 ♀	24 ♀
19	Cauda scorpiōis	b.	22 ♀	15 ♀	7 ♀
20	Crabs	c.b.	5 ♀	28 ♀	20 ♀
21	Desertum	c.b.	18 ♀	11 ♀	3 ♀
22	Pastor	c.b.	1 ♀	24 ♀	16 ♀
23	Blutiens	c.	13 ♀	6 ♀	28 ♀
24	Fortune fidus	c.l.	26 ♀	19 ♀	11 ♀
25	Papilio	f.	9 ♀	2 ♀	24 ♀
26	Dauriens prim <sup>o</sup>	l.b.	22 ♀	15 ♀	7 ♀
27	Dauriens secundus	b.	5 ♀	28 ♀	20 ♀
28	Pisces	c.b.	18 ♀	11 ♀	3 ♀



hoc nō ē nisi ex vitio scriptoris: et ideo accepi illā qualitātē i quā plures  
vidi cōcordare: ita q̄ tpata humida discordāt tñ i noibus: qz quidā no  
minant eas in greco. Alij in arabico. Alij vō in latino: s; nō est magna  
vis ad pñs. Ubi autē debem⁹ inchoare videt̄ etiā discordia fm q̄ p; p  
tabulā. Dico tñ q̄ oēs debent cōcordare in principijs mansionū: qz si  
vnus inceperit a principio arietis none spherę. Alter a principio arie  
tis octaue nō essent ita cōcordes in qualitātib⁹ sicut sūt. et oēs hoc acce  
perunt ab indis. ¶ Videt̄ tñ q̄ byspalēsis incipiat a duob⁹ siderib⁹ ma  
gnis q̄ cornua arietis dicunt̄: quarū prima ē nūc i. 24. gradu arietis none  
spherę fm q̄ intellexit ex dictis indozū et vnaqueq; est. 13. gradus et 3<sup>c</sup>  
vni⁹ gradus ut dicit. Et q̄ oēs alij etiā tantā qualitātē cuilibet mansio  
ni attribuunt. S; ista cōputatio nō diuidit totū celū in. 28. partes equa  
les: et ideo dico quēadmodū dicit abrahā de seculo. s. q̄ quelibet man  
sio cōtinet. 12. gradus et 52. minuta fere ita debet esse. 13. grad⁹ et 51. mi  
nuta. Ipse etiā incipit cōputationē p. 8. grad⁹ ante cornua arietis sicut  
patet in tabula: qz imago arietis ē pua. hoc dicit expresse q̄uis dicat po  
stea quō inueniat̄ in qua mansione luna sit valde obscure. nec bene vi  
dent̄ sua dicta ibi cōcordare cū p̄dictis: et ideo nō indiget ibi expositiōe  
¶ Videt̄ quibusdā modernis q̄ debeam⁹ incipere a principio gradus  
primi arietis. i. a primo gradu arietis none spherę. s; nō videt̄ cū noient̄  
fm stellas fixas que sūt ibi. Alij etiā volūt q̄ incipiūt a principio octa  
ue spherę vnde planete et luna solēt calculari ad octauā spherā. Et di  
cunt q̄ iudicia a formato astronomo poti⁹ fiunt fm eā q̄ fm nonaz. Et  
ego dico q̄ nō sufficit eo q̄ motus octaue spherę quē ipsi dicūt nō ē nisi  
correctio sua ad equationē sicut solebat distare loc⁹ solis inuent⁹ p in  
strumenta p. 8. grad⁹ a loco eius inuento p suas tabulas. ideo dicebant  
q̄ hoc est ppter motū octaue et c. sicut debet videri in canonib⁹ tabularū  
¶ Dico igit̄ q̄ debem⁹ incipere sicut dicit abrahā. s. p. 8. gradus añ cor  
nua arietis. si enī inciperem⁹ a linea equalitatis. cornua arietis nō eēt  
in prima mansione imo vltra mediū secūde. nec aldebaran i q̄rta s; vl  
tra mediū quinte. nec cornua scorpiōnis in. 16<sup>o</sup> s; vltra mediū. 19<sup>o</sup>. Itē  
si inciperem⁹ in cornib⁹ arietis aldebaran esset in fine tertiez nō in q̄rta  
et cor scorpiōnis in fine. 18<sup>o</sup> et nō in. 18<sup>o</sup>. Si tñ incipiam⁹ p. 8. grad⁹ ante  
cornua arietis erūt versus mediū prime et aldebaran versus mediū q̄r  
te. et cor scorpiōnis versus mediū. 18<sup>o</sup> sicut debēt inueniri. Alia incōue  
nientia sūt fm q̄ id a quo mansio accipit denoiationē sit extra mansio  
nē quā denoiant. ¶ Notandū q̄ Saphar versus principiū vbi facit mē  
tionē de mansionib⁹ q̄ qualitates pueniūt ex natura stellarū in eisdem  
situatarū et ex stellarū dignitatib⁹ et ex radiorū fm fortes aspect⁹ in eis

auctoris.



dem locis p[re]dictionib[us]. ¶ Itē notandū s[ecundu]m albumazar in capitulo 2.º se-  
cūde differentie primi tractat[us] sui magni introductorij q[uo]d multe gentiū  
sciūt q[uo]d euenit in dieb[us] ex calore uel frigore uentis et pluuijs ex p[re]s[en]tia  
lune in vnaquaq[ue] 28. mansionū. et cu[m] uiderint vnāquāq[ue] mansionū in  
occidente mane. dicūt q[uo]d aer mutabit[ur] p[er] uentū pluuiā uel calozē uel frig[or]ē  
¶ Sciendū q[uo]d Zaphar recitat q[uo]d anteq[uam] nō ponebāt nisi. 27. mansio-  
nes q[uo]d cōputabāt. 13. grad[us] et tertiā vni[us] p[er] vna mansione et alij. 29. rē. s[ed]  
nō est hoc multū vtile nec est opinio sua ut dicit. dicit t[ame]n postea q[uo]d vna-  
queq[ue] mansionū est ex. 13. gradib[us] et 3.º vni[us]. et debet incipi cōputatio a  
primo puncto arietis: s[ed] nō dicit cui[us] arietis none videlicet uel octaue.  
Ideo si uolueris scire q[uo]d opinio sit melior et uerior: oportet q[uo]d p[er] longam  
experiētiā hoc exptus sis. Qualiter autē hoc sit experiendū videbit[ur] in pra-  
cticijs postea. ¶ Itē querit[ur] q[uo]d hec p[re]dictio poti[us] fit p[er] 28. q[uam] p[er] aliū numerū  
et dico q[uo]d hec potuit esse cā: q[uo]d iste numer[us] est p[ro]p[ri]us dieb[us] pagratio-  
nis lune p[er] zodiacū. sicut diuidim[us] zodiacū in. 360. q[uo]d est numer[us] abun-  
dans p[ro]p[ri]us numero dierū pagratiois solis p[er] zodiacum.

Capitulū tertiū de signis pluuiosis.

**F**le signa pluuiosa sūt cancer leo scorpio sagictari[us] aqua-  
rius pisces. p[ar]tes autē signozū q[ue] potissime dicunt[ur] humide  
sūt finis arietis. p[ri]ncipiū tauri. finis capricorni. p[ri]nci-  
piū aquarij. p[ri]ncipiū leonis. Signa autē pauca et imbrizū  
sūt taurus p[ro]pter ei[us] p[ri]ncipiū: gemini virgo libra. Itē ca-  
p[ri]corn[us] plus habet frigoris et siccitatis q[uam] pluuię. ¶ Itē  
signa pluuiosa rē. Nec p[re]dica extrahit a quodā libro de pluuijs q[uo]d inci-  
pit Lū multa in duob[us] locis rē. Itē haomar in ultimo ca[pitulo]. Itē alkindus  
in ultimo ca[pitulo]. Itē byspalensis in ca[pitulo]. volēs scire. Itē Leopaldus i duob[us]  
locis. Itē q[uo]d vn[us] accepit ab alio q[uo]d id quidē dicit. Itē abrahā de secu-  
lo in ca[pitulo]. Dicit iacob. ¶ Notādū q[uo]d ille auctor cui[us] liber incipit Lū mul-  
ta. enumerat capricornū inter signa pluuiosa: et postea dicit q[uo]d plus ha-  
bet frigoris et siccitatis q[uam] pluuię. hoc exponit: q[uo]d cum luna in locis alijs  
pluuiosis applicans ueneri significet pluuias q[ui]s nō ita fortit[er] si ven[us]  
nō sit in locis pluuiosis. t[ame]n luna nō facit in capricorno pluuias nisi stel-  
las in loco a quarū inspiciat. et cū luna et mars in capricorno aspiciunt  
uenerē et mercuriū. tūc enī nō obstatē marte pluuias figret. In alijs autē  
signis pluuiosis nō ita apparet effectus ressecatiois luminis sicut intel-  
ligo istū auctorem. ¶ Item sciendū s[ecundu]m istum auctozē et alios qui etiaz  
hoc recitant q[uo]d piscis est signum pluuiosum p[ro]pter riuos quos habet  
et flumina: et sagictarius etiam p[ro]pter maria que in eius extremo existūt

bid h[ic] q[uo]d  
scire be-  
tates p[er]  
sionū lū

Vnde h[ic]  
pluuiosi



z scorpio propter sua loca z littora. hoc potest exponi. s. q̄ ista signa ha-  
 bent ista in suis cōstellationib⁹ figurata. uel sic q̄ ista signa habēt mai⁹  
 dominiū in locis terre aquosis sicut maria zc. ¶ Sciendū haomar di-  
 cit q̄ p̄cipue aquarius z leo sunt aquatica. z byspalensis dicit signa plu-  
 uie z signatiua aque sūt aquarius. finis capricorni aries taurus leo. his  
 fortiora piscis aquarius scorpio. Alkindus dicit q̄ loca pluuiosa sunt  
 aquarius finis capricorni arietis z tauri p̄ncipium leonis: z amplius  
 illis scorpi⁹ piscis z aquarius ita q̄ bysaplēsis ab alkindo hoc accepit.  
 ¶ Item abzabaz de seculo dicit q̄ signū aquarij significat aquas p̄pter  
 stellas que effusor appellant. Similiter etiā signum leonis p̄pter figu-  
 ram nauis que in eo existit. ¶ Dubitat̄ vtrū iste nature signozū debean-  
 tur signis octaue uel none sphere: z videt̄ q̄ in nona quia dom⁹ capiun-  
 tur in nona. z ille auctor Lū multa zc. dicit vtraq; domus saturni ē plu-  
 uiosa zc. oppositum patet: quia causa quare sūt pluuiosa est p̄pter stel-  
 las fixas que sunt in eis ut dictum est. Stelle autem fixe sunt in octaua  
 quere de hoc.

Capitulū quartū de mutatione signozū nature.



**N**em nature signozum mutant̄ p̄pter motus eozū in cir-  
 cūferentia quia eozū calidum efficitur frigidum z humi-  
 dum siccū. Taurus in oriente est tepidus: in occidēte fri-  
 gidus. Semini est in oriente calidus z siccus: in occiden-  
 te frigidus z humidus. Lancer in oriente calid⁹ z siccus  
 in occidente frigidus z humidus. Leo est in oriente cali-  
 dus: z siccus. in occidente frigidus z humidus. Virgo in oriente calida  
 z tepida. in occidente frigida z humida. Sagictarius in oriente frigi-  
 dus z humidus. in occidente calidus z siccus. Capricornus in oriente  
 frigidus z siccus. in occidente frigidus z humidus. Aquarius in orien-  
 te z piscis ambo sunt in oriente frigidi z sicci: z in occidēte frigidi z hu-  
 midi zc. ¶ Item nature signozum zc. hec habent̄ in libro haly abenra-  
 gel capitulo primo prime partis. hoc etiam exponitur sic verbi gratia:  
 Sole existente in aliquo signozū que sunt calida in oriente z occidente  
 frigida. si fuerit significatio sup caliditatem plus apparebit illa die ca-  
 lor in mane q̄ vespere ceteris paribus z sic de alijs. uel sic. Quando si-  
 gnificatores temporū fuerint in aliquo signo qd fuerit calidū in oriēte  
 z frigidū in occidente si significauerūt caliditatē prius apparebit effe-  
 ctus in partibus terre versus orientem q̄ versus occidentem. fm vero  
 econuerso frigiditatem fiet econuerso. Uel sic. Si aliquod signum esset  
 in oriente hora coniunctionis uel oppositionis uel alijs temporibus

*Significatio: magis appareret (z) fo. 6.*



significationū: magis apparebit effectus caliditatis si fue rit calidus in oriente et frigiditatis in occidente q̄ si esset i alia domo. s. in parte occidentali et sic de alijs. Primi autem duo modi magis mihi vident ad ppositum. ¶ Item sciendū q̄ nō facit mentionē de ariete zc. qz forte effectus eorū nō sunt ita fortes uel inuariabiles uel qz non habemus librum correctū.

Capitulū quintum de dignitatibus planetarū.



**D**ignitates essentielles planetarū et quis eorū sit almutez in vnaquaq; partiū celi atq; vent<sup>o</sup> triplicitatis cuiuslibet s. signi patent ex tabula sequēti. ¶ Dignitates essentielles zc. hoc est titulus tabule dignitatū essentialiū: et extrahit ex introductorio Alchabicij: ex quadripartito Ptolemei in. 1<sup>o</sup>: 19<sup>o</sup>: 20<sup>o</sup>: 21<sup>o</sup>: 22<sup>o</sup>: capitulis prime partis: ex quinto tractatu introductorij magni quasi p totum: et fm plures alios. Tabulam autē almutez cōposui p computationē pluriū dignitatū fm q̄ domin<sup>o</sup> domus habet quinque fortitudines: exaltationis quattuor: triplicitatis tres: termini duas: faciei vnā. Tabulam autē ventorū fm Ptolemeum extraxi ex dictis Ptolemei et Daly. 19<sup>o</sup>: capitulo prime ptis quadripartiti: tabulā autē fm Albumazar ex. 27<sup>o</sup>: differentia sexti tractat<sup>o</sup> sui magni introductorij. Tabulā autē fm Zaphar accepi ex libro Zaphar de pluuijs in fine libri in parte que incipit: Aut occurrit. ¶ Sciendū q̄ Ptolemeus posuit totū arietē p exaltatione solis et sic de alijs. Alij autē plures ponūt exaltationes planetarū in determinatis gradib<sup>o</sup> illorū signorū. ¶ Item dñi triplicitatū que supius ponunt ad modum glose interlinearis fm opinionē Ptolemei sicut et illud qd̄ directe scribit fm alios. Item termini egyptiorū a plurib<sup>o</sup> approbant<sup>o</sup> et ppter hoc tm̄ ponunt. ¶ Item magna est discordia in situationib<sup>o</sup> ventorū. quere de hoc inferius vbi facit mentionē de planetarū ventis et de qualitatibus habitacionū. ¶ Sciendū fm quendā de imaginib<sup>o</sup> q̄ quando aliqua triplicitas et eius dñi sunt fortes et incipit ventus illi<sup>o</sup> triplicitatis flare ille ventus est durabilis. Si autē inceperit illis existentib<sup>o</sup> debilib<sup>o</sup> nō durabit. Item qualitates ventorū sunt fm qualitates locorū a quibus veniunt fm q̄ patebit inferius. ¶ Item sciendū fm Zaphar q̄ solis conuersio p signa temporis mutationes reducit. vnde quā partē de quattuor mundi partib<sup>o</sup> obtineat sūmope notandū nō quoq; lunaris a sole receptio et quis fuerit in eius oppositione notandus. Solis nāq; in ariete discursus orientālē ventū vsq; in finē geminorū generat. Que hic tabulantur qñq; in pcessu facient ad ppositū. Et oēs etiā cōcedūt q̄ aries sit masculinus taur<sup>o</sup> vō feminin<sup>o</sup> et sic de alijs sequēter. Segi tabula dignitatū.



Tabula digni.

	5		4		3		
	Domus		exaltatio		domini triplicitatis		
					primus	2 <sup>o</sup>	3 <sup>o</sup>
Aries	Mars		Solis		Sol	Jupiter	Saturn <sup>o</sup>
Taurus	Venus		Lune		Venus	Luna	Mars
gemini	Mercuri <sup>o</sup>				saturn <sup>o</sup>	Mercuri <sup>o</sup>	Jupiter
Lancer	Luna		Jouis		Venus	Mars	Luna
Leo	Sol				Sol	Jupiter	Saturn <sup>o</sup>
Virgo	Mercuri <sup>o</sup>	mercurij			Venus	Luna	Mars
Libra	Venus	Saturni			Saturn <sup>o</sup>	Mercuri <sup>o</sup>	Jupiter
Scorpio	Mars				Venus	Mars	Luna
Sagictarius	Jupiter				Sol	Jupiter	Saturn <sup>o</sup>
Capricorn <sup>o</sup>	Saturn <sup>o</sup>	Martis			Venus	Luna	Mars
Aquarius	Saturn <sup>o</sup>				Saturn <sup>o</sup>	Mercuri <sup>o</sup>	Jupiter
Pisces	Jupiter	Veneris			Venus	Mars	Luna

in die in nocte p[ri]nceps.

Tabula graduū puteorū.

Aries	6	11	16	23	29		
Taurus	5	12	24	30			
Gemini	2	12	17	26	30		
Lancer	12	17	23	24	30		
Leo	6	13	15	22	23	28	
Virgo	8	13	16	21	25		
Libra	1	11	20	30			
Scorpius	9	10	22	23	27		
Sagictarius	1	12	15	24	27	30	
Capricorn <sup>o</sup>	2	7	11	22	24	28	
Aquarius	1	12	17	24	29		
Pisces	4	7	24	27	28		



		tatum planetarū											
		2						1					
		Domini terminorū						Domini facierū					
								prime	2 <sup>c</sup>	tertie			
♈	♃	1.6	♀	7.14	♁	15.21	♂	22.26	♄	27.30	♂	☉	♀
♉	♃	1.8	♁	9.15	♃	16.22	♄	23.24	♂	25.30	♀	♃	♄
♊	♁	1.7	♃	8.13	♀	14.20	♂	21.26	♄	27.30	♃	♂	☉
♋	♃	1.6	♃	7.13	♁	14.20	♀	21.27	♄	28.30	♀	♀	♃
♌	♄	1.6	♁	7.13	♂	14.18	♀	19.24	♃	25.30	♄	♃	♂
♍	♁	1.7	♀	8.13	♃	14.18	♄	19.24	♂	25.30	☉	♀	♁
♎	♄	1.6	♀	7.12	♁	13.17	♃	14.23	♂	24.30	♃	♄	♃
♏	♃	1.6	♀	7.13	♃	14.21	♁	22.27	♄	28.30	♂	☉	♀
♐	♃	1.8	♀	9.14	♁	15.19	♄	20.25	♂	26.30	♀	♃	♄
♑	♀	1.6	♁	7.12	♃	13.19	♄	20.25	♂	26.30	♃	♂	☉
♒	♄	1.6	♁	7.12	♀	13.21	♂	22.26	♃	27.30	♀	♀	♃
♓	♀	1.8	♂	9.14	♁	15.20	♃	21.25	♄	26.30	♄	♃	♂

Tabula graduū lucidorū z tenebrosorū vacuorū z fumoſorum.

♈	te. 1. 3	lu. 4. 8	te. 9. 17	lu. 18. 20	va. 21. 24	lu. 25. 29	va. 30
♉	te. 1. 3	lu. 4. 7	va. 8. 12	lu. 13. 15	va. 16. 20	lu. 21. 28	te. 29. 30
♊	lu. 1. 4	te. 5. 7	lu. 8. 12	va. 13. 16	lu. 17. 22	te. 23. 27	va. 28. 30
♋	lu. 1. 12	te. 13. 14	va. 15. 17	fu. 18. 19	lu. 20. 28	va. 29. 30	
♌	te. 1. 10	fu. 11. 20	va. 21. 30	(fu. 23	lu. 24. 26	va. 27	te. 28. 30
♍	te. 1. 5	lu. 6. 8	va. 9. 13	lu. 14. 17	fu. 18	va. 19	lu. 20. 22,
♎	lu. 1. 5	te. 6. 10	lu. 11. 18	te. 19. 21	lu. 22. 27	va. 28. 30	
♏	te. 1. 3	lu. 4. 8	va. 9. 14	lu. 15. 20	fu. 21. 22	va. 23. 27	te. 28. 30
♐	lu. 1. 4	te. 5. 7	lu. 8. 13	fu. 14. 17	lu. 18. 24	te. 25. 30	
♑	te. 1. 7	lu. 8. 11	fu. 12. 15	lu. 16. 19	te. 20. 22	va. 23. 26	te. 27. 30
♒	fu. 1. 4	lu. 5. 9	te. 10. 13	lu. 14. 21	va. 22. 25	lu. 26. 30	
♓	te. 1. 6	lu. 7. 12	te. 13. 18	lu. 19. 22	va. 23. 25	lu. 26. 28	te. 29. 30



Capitulū sextū de aspectibus planetarū.



Stelle dicunt esse in gradibus in quibus fiunt accordamenta  
ta quā sunt cōiuncti uel oppositi uel cū de tertio uel quar-  
to aut sextili dextro uel sinistro se aspiciūt aut in gradibus  
equaliter elongati ab altero equinoctiorū uel ab altero  
tropicorū ꝛc. ¶ Stelle dicunt esse ꝛc. Pars huius habet a  
Ptolemeo ꝛ haly in. 14<sup>o</sup> capitulo prime partis quadri-  
partiti. Et alia pars ex. 15<sup>o</sup> capitulo eiusdem prime partis. Item etiā Albu-  
mazar in tertia differentia sexti tractat ꝛ breuiter omēs concedūt istos  
aspectus imo quasi tota astronomia est ex istis principalibus magis quā  
de quibuscūq; alijs. ¶ Notandū sūm Ptolemeū in quarto capitulo pri-  
me partis quod per rectificationē figurarū quā faciunt planete in respectu so-  
lis ꝛ lune cognosces virtutes omnium planetarū quod tunc mutant aerē au-  
gendo uel minuēdo a virtute luminariū. ¶ Item sciendū Ptolemeū ꝛ  
haly in. 14<sup>o</sup> capitulo prime partis quadripartiti. quod si semicirculus diui-  
dat in tales partes sūm quas caderent accordamenta musicalia in par-  
tibus cōsimilibus diametri inuenientur qualitates circuli in quibus aspectus  
supradicti. Cā autē quare hec cōputatio fit tantūmodo in semicirculo  
est quod cōsimiles aspectus uel cōsimiles distantie post oppositionē sicut per  
cōiunctionē nisi quod sint in vna parte dextri ꝛ in alia parte sinistri etiā to-  
ta diameter correspondet cuilibet medietati circuli. ¶ Si igitur capiatur  
medietas diametri hic cadit accordamentū ipsius dyapason que fit sūm  
pportionē duplam. Similiter si capiatur medietas semicirculi fit distan-  
tia. 90. graduū sūm quā fit aspectus quartus. Si vō capiantur due partes  
diametri hic cadet accordamentū ipsius dyapente que est ppportio  
sesquialtera seu tria ad duo. Similiter si capiantur due tertie semicirculi fiet  
distantia. 120. graduū sūm quā fit aspectus trinus. Item si capiatur tertia  
diametri hic cadit accordamentū dyapente cum dyapason. s. ppportio  
vni ad 3. Similiter si capiatur tertia pars semicirculi fiet distantia. 60.  
graduū sūm quā fit sextilis aspectus. Cōiunctio autē ꝛ oppositio sūt ad  
similitudinē vnius soni. vnde quā sūt cōiuncti duo planete uel oppositi  
piciunt radios suos per eandē lineā. s. per eandē dyametrum mūdi. Et sicut  
inter cōsonantias seu ppportiones musicales. De sant principaliores: ita  
in istis distantijs aspectuum principalius reseruat celestis armonia. ¶ Ul-  
terius sciendū sūm Ptolemeū ꝛ haly in eodē capitulo. 14<sup>o</sup> prime partis.  
quod trinus ꝛ sextilis aspectus sūt amicabile ppter conuenientiā signorū  
Quartus autē ꝛ oppositus inimicabiles ppter discōuenientiā. De gra-  
dibus etiam dicunt Ptolemeus ꝛ haly in capitulo. 15<sup>o</sup> prime partis quod



una pars illorum graduum est alta et alia bassa et quae equedistant tropicis tunc sunt arcus diurni equales. et hec de se nota sunt. ¶ Sciendum secundum Albumazar ubi supra quod oppositio est fortior aspectuum: deinde quartus: deinde trinus: ultimo sextilis. ¶ Dubitatur utrum secundum gradus equales uel secundum gradus ascensionum in circulo recto uel obliquo debeant sumi isti aspectus. Item potest queri secundum quam distantiam incipit applicatio ad aspectum et secundum quam durat fortitudo aspectus. Vide in tertia differentia septimi tractatus Albumazaris etc.

Non quod est fortior

Capitulum septimum de centro aspectuum planetarum uel zenith uel athazir.



Tem stelle dicunt esse in centro respectu alteri cum una fuerit in coniunctione uel oppositio eiusdem aut in altero predictorum aspectuum aut per 12. gradum ante coniunctionem uel per 12. gradum post coniunctionem: aut per 12. gradum ante oppositionem aut per 12. gradum post. Aut secundum distantiam. 45. graduum uel. 125. uel. 225. uel. 315. ¶ Item stelle dicunt esse etc. Alkindus in. 4. capitulo. Daomar in ca. Quotiens itaque; Daly abenragel in 29. ca. octaue partis. et plures alij faciunt mentionem de huiusmodi centrīs

¶ Sciendum quod Leopaldus Daomar et Daly abenragel non ponunt aspectum trinum esse de centrīs. Sciendum etiam quod Alkindus quem credo sic habere correctum ponit quod iste partes debent sumi secundum ascensiones climatū. Sciendum etiam quod potius dicunt centra lune quam alteri planete quia cum luna tamen distat a sole sunt ut in pluribus iudicia secundum ista centra. Item a quibusdam uocant athazir: ab alijs zenith. sed non est vis de nominibus.

Capitulum octauum. Quid agant planete.



Si calefacit et aliquantulum desiccatur. Luna humectat et parum calefacit. Saturnus infrigidat et modicum desiccatur. Jupiter temperate calefacit et humectat et facit ventos generatiuos. Mars proprie desiccatur et comburit. Venus calefacit parum et humectat multum. Mercurius quicquid desiccatur quicquid humectat secundum planetam cum quo inuoluit. ¶ Sol calefacit etc.

Hoc principaliter a Ptolemeo. 4. ca. Et facit ventos. primum prae quadrupar tati. et quasi omnes hoc concedunt quibus aliud modum cognoscendi virtutes planetarum uel aliam causam quare saturnus est frigidus. et sic de alijs ponant plures quam Ptolemeus. ¶ Sciendum secundum Ptolemeum ibidem quod luna modicum calefacit propter lumen receptum a sole et propter hoc facit putrescere. ¶ Dubitatur utrum saturnus possit infrigidare et utrum per radiū uel per motum uel quomodo. Item utrum sit calidior sole.



Capitulū nonū Qualitates planetarū quō mutant

**I**tem saturnus est frigidus semp: tñ fm magis ⁊ minus. s; siccitas eius qñq; mutat in humiditatē. Mars ē semp calidus fm magis ⁊ minus. siccitas tamen eius nō semp manet in eo. verbi gratia. Cū fuerit planeta descendens in circulo augis ⁊ in signo humido ⁊ in termino humidi planete: ⁊ in quarta humida a sole. tunc est humidus fm q; plura uel pauciora humiditatis habuerit testimonia ⁊ ecōtra. ¶ In quantitatib; vō actiuis confortat cum fuerit ascendēs in circulo augis uel cū similib; ⁊ ecōuerso si descendens. uel cū dissimilib;. ¶ Jupiter ⁊ venus tēperate calefaciūt ⁊ humectant. Ascendentes tñ confortat tēperamentū caloris eorū. Descendentes vō fortificat temperamentū humiditatis. i. incendit humiditas. Similiter est de sole suo modo. Considera etiā signa ⁊ terminos planetarū etiam sicut primo. ¶ De mercurio specialiter est dicendū qui ⁊ si sit parū siccus ⁊ parum frigidus per se tamen si est ascendens tunc est parū calidus ⁊ grauitate siccitate siccus. Et si descendens est humidus cum modico frigoris: tamen plus q; alij mutat fm complexionē loci in quo est ⁊ planete cui cōiungit. ¶ Item saturnus est ⁊ c. A. ⁊ capitulo uel septima differentia quarti tractat; magni introductorij. Albumazar. Notandū q; non oportet considerare in qua quarta a sole sint venus ⁊ mercurius q; nō multū elongant ab eo. ¶ Sciendū fm Ptolemeū. i. 2.º capitulo prime partis q; virtutes quib; operant stelle mutant p statum temporis ⁊ angulorū. vnde cū suo simili confortant ⁊ cum suo dissimili debilitant. diuersis.

Capitulū decimū Qualitates planetarū quō mutant i; suis habitudib;

**I**tem planete superiores ab ortu uel a cōiunctione solis vsq; ad stationem primam sunt humidi. Deinde vsq; ad oppositionē solis sunt calidi. Deinde vsq; ad stationem secundam siccī. Deinde vsq; ad combustionē uel cōiunctionem solis frigidi. ¶ Inferiores retrogradi ab ortu quousq; dirigant sunt calidi. Deinde ad cōiunctionē solis sunt humidi. Et abinde vsq; ad retrogradationem siccī. Et abinde a retrogradatione vsq; ad cōiunctionē solis frigidi. Uel sic. Inferiores vō ab ortu quousq; retrogradant sunt humidi. Deinde ad cōiunctionem solis calidi. Et abinde vsq; ad retrogradationem siccī. Deinde vsq; ad retrogradationē frigidi. ¶ Aliter adhuc de inferioribus sic: venus ⁊ mercurius postq; sepant a sole ⁊ sunt directi donec sūt in medio sue directionis humectant. Postea vsq; ad stationem primam calefaciunt. Deinde vsq; ad medium retrogradationis deficcāt. Deinde vsq; ad cō-



bustionem infrigidant. Postq̄ etiā sepantur a sole retrogradi existen-  
tes ⁊ apparent in mane donec eorū retrogradatio compleat̄ ⁊ fiant di-  
recti. habēt similiter quattuor status similes istis ꝛc. ¶ Luna v̄o in pri-  
ma quarta mensis est humida principaliter. in secunda calida. in tertia  
sicca. in quarta frigida. ita q̄ suo modo q̄ttuor quarte lunationis quat-  
tuor quartis anni correspondent. ¶ Item planete superiores ꝛc. Ab al-  
bumazare quarta differētia septimi tractatus sui magni introductorij.  
Item venus ⁊ mercurij ꝛc. Habēt ab haly in glosa penultie ꝓpositiōis. 8<sup>a</sup>  
ca. prime ptis. Luna v̄o i p<sup>a</sup> q̄rta ꝛc. hoc a Ptolemeo. 8<sup>a</sup> ca. prime partij.

Capitulū vndecimū Quā planete magis augent̄ in suis operationib<sup>9</sup>

**I**tem fortior est calor planetarū quando sunt retrogradi. Item  
quādo fuerit planeta a capite cancri ad caput libre est in sūmo  
caliditatis sue ⁊ fortior caliditas si cum hoc fuerit in longitudi-  
ne ꝓpiori epicycli. ¶ Item caliditas illic est duob<sup>9</sup> modis: aut  
a statione prima ad oppositiōē euz caliditate: aut ab oppositiōe ad  
stationē secundam cum caliditate vincente que est sine siccitatis. Sz a  
statione secūda vsq; ad absconsiōē sub radijs debilitatur calor eius: ⁊  
cum fuerit sub radijs nō apparet in eo effectus caliditatis: quando exit  
de radijs vsq; ad stationē primam incipit calor eius crescere ita q̄ dire-  
runt multi grecorū q̄ tunc est significatio humiditatis. ¶ Item ex parte  
eccentrici iudica calozē fm appropinquatiōē a terra. Quā igit̄ planeta  
fuerit in sūmo epicycli ⁊ in sūmo eccentrici ⁊ fuerit in prima q̄rta circuli  
illud est sūmū debilitatis calozis initiū: q̄ nō apparet effect<sup>9</sup> caliditatis  
sue in terra sz frigiditatis. Sz qñ fuerit in secūda q̄rta circuli ⁊ i infimo  
epicycli ⁊ eccentrici erit sūmavis sue caliditatis quousq; accidat magna  
siccitas in terra. ¶ Item nota q̄ effect<sup>9</sup> calidorū sunt fortiores versus ze-  
nith capitū. ⁊ versus meridiē debiliores fm distantia a zenith capitum  
Similiter ⁊ de frigidis sz effectus eorū aliquantulū fortiores in pte me-  
ridiei. ¶ Item fortior est calor ꝛc. Alkindus in primo ca. ¶ Item nota q̄  
effectus fortiores ꝛc. Alkindus in quinto ca. Capitulū. 12<sup>m</sup>

De diuersis opatiōib<sup>9</sup> in aere plax in diuersis locj i circulo discurretiū.

**I**tem oēs planete ponderosi a statione sua ad oppositiōē hu-  
mectant ⁊ ab oppositiōe vsq; ad stationē desiccāt. Item a statiōe  
2<sup>a</sup> ad cōbustionē infrigidāt ⁊ a cōbustiōe vsq; ad stationē cale-  
scunt. ¶ Item fortior caliditas ē in retrogradatiōe. Item fortior  
siccitas ⁊ hūiditas ē in declinatiōe septētrionali. minor v̄o in meridio-  
nali ⁊ in facto hyemis ꝓ similitudine temporis. ¶ Venus ⁊ mercurius  
orientales ⁊ retrogradi humectāt. orientales directi desiccant. occiden-  
tales retrogradi infrigidant. occidentales directi desiccant. b 2



Luna in prima quarta a sole calida z humida z si cū hoc fuerit ascē-  
dens in circulo breui erit humida multū z fortius in prima z secūda 4<sup>o</sup>  
circuli q̄z in tertia z q̄rta 4<sup>o</sup>. In secūda q̄rta mensis est calida z sicca si  
ascendens est sicca s̄m istā naturā. si descendens calida equalis In ter-  
tia q̄rta mensis est frigida z sicca. si ascendēs minuet̄ frigiditas si descē-  
dens minuet̄ natura sua. In q̄rta q̄rta a sole frigida z hūida. In ascen-  
su frigiditas vincit. in descensu humiditas. Itē omnes planete ponde-  
rosi zc. hoc Alkindus.

Capitulū. 13<sup>m</sup>. Quando planete sint maxme significationis pluuiarū.



Tem scito q̄ planete retrogradi significant sup pluuiam  
z eo magis inferiores qui sūt sub sole z eo magis siue in-  
feriores siue superiores in signis femineis. Et est testimo-  
niū magis clarū si signū fuerit de signis frigidis siue ter-  
reis siue aqueis. Itē scito q̄ planete retrogradi zc. hoc  
Abraham de seculo.

Capitulū. 14. q̄n planeta est iterū maioris significationis p pluuijs.

*plata  
retrogradi*

Tem planeta cum est retrogradus a statione prima ad opposi-  
tionē notat plus pluuiā q̄z ab oppositione ad stationē secundā  
Item planeta cū est retrogradus zc. hec byspalensis.

Capitulū. 15. planeta in quolibet signo qualē aurā dat.

*plata  
in signis*

Tem saturnus in ariete sub radijs facit pluuias z radiositates  
z nebulas pluuias. Vespertinus ventos frigidissimos. Matuti-  
nus orientalis cōplexionē bonā ostendit. Stationari<sup>o</sup> z fulgu-  
ra. Jupiter in ariete sub radijs facit pluuias. Vespertinus nebu-  
las uel rozes spargit. Matutinus orientalis serenū. Stationarius toni-  
trua facit. Mars in ariete sub radijs facit serenū. Vespertinus contrariū.  
Matutinus turbationē temporū. Stationari<sup>o</sup> fulgura z tonitrua. Ve-  
nus in ariete sub radijs nihil erit venti. Vespertina ventū facit. Matuti-  
na tonitrua z pluuias. Mercurius in ariete sub radijs tempestuosus ē.  
Vespertinus parū bene cōplexionatus. Matutinus mundū aerē signifi-  
cat. Saturnus in tauro sub radijs bonā complexionē facit. Vespertin<sup>o</sup>  
ficcitatē. Matutinus bonā complexionē. Stationarius vmbrosus tē-  
pestuosus z tonitruos<sup>o</sup> ē. Jupiter i tauro sub radijs mediocritatē aeris  
significat. Vespertinus vmbrosas. Matutin<sup>o</sup> abundantiam fructuū z pascue  
Stationarius defectū fructuuz. Mars in tauro sub radijs tempus sine  
vento facit. Vespertinus serenū. Matutinus ventos. Stationarius defic-  
cat aerē. Venus in tauro sub radijs tonitrua significat. Vespertina sere-  
num. Matutina bonam complexionē. Mercurius in tauro sub radijs



tempestuosus est et umbriferus. Vespertinus bone complexionis. Matutinus  
 rogidus et madidus etc. Saturnus in geminis sub radijs fectus. Vesper  
 tinus aridus. Matutinus rogidus bone complexionis. Stationarius in  
 firmitates crescit. Jupiter in geminis sub radijs bonam complexionem  
 Vespertinus sanitatem. Matutinus sanitatem. Stationarius sanitatem.  
 Mars in geminis sub radijs infirmitatem significat. Vespertinus cali  
 dissimus. Matutinus contrarietatez in hoibus. Stationarius calidus  
 et fectus. Venus in geminis sub radijs ad minimum deficcat. Vespertina ven  
 tosa. Matutina bonam complexionem. Mercurius in geminis sub radijs  
 ventos excitat in mari et in terra. Vespertinus deficcat. Matutinus bonam  
 complexionem. Saturnus in cancro sub radijs obscuros dies et vali  
 dos ventos et pcellas in mari. Vespertinus mare reddit apertum ad nauig  
 andum. Matutinus bone complexionis. Stationarius diuturnas infirmi  
 tates. Jupiter in cancro sub radijs tranquillum mare significat et abun  
 dantiam piscium. Vespertinus bonam complexionem et sanitatem. si matu  
 nus cum bona complexionem. Stationarius facilitatem in rebus. Mars in  
 cancro sub radijs combustionez. Vespertinus infirmitates. Matutinus  
 lites inter homines. Venus in cancro sub radijs tempus absque vento.  
 Vespertina bonam complexionem. Matutina serenum. Mercurius in can  
 cro sub radijs mare eleuat. Vespertinus tranquillitatem. Matutinus bo  
 nam complexionem et sanitatem. Saturnus in leone sub radijs in corpo  
 re reumatismos et ex humiditate turbationem: et in aere fectitatem facit.  
 Vespertinus ariditatem. Matutinus bonam complexionem. Stationarius  
 ariditatem et fectitatem. Jupiter in leone sub radijs annuales ventos in  
 ducit. Vespertinus bonam complexionem. Matutinus robur in impatore  
 et puenit ex fortitudine. Stationarius infirmitatum remissionem et minu  
 tionem Mars in leone sub radijs infirmitates impatoris. Vespertinus ar  
 dozem determinat. Matutinus destructiones. Stationarius infirmi  
 tates. Venus in leone sub radijs ardozem facit. Vespertina iumentorum  
 infirmitates. Matutina bonam complexionem. Mercurius in leone sub  
 radijs ab occidente ventum educit. Vespertinus suffocationem. Matutinus  
 serenum. Saturnus in virgine sub radijs nocens est et infirmitates fa  
 cit seu infert. Vespertinus difficultatem aeris. Matutinus fectitatem. Sta  
 tionarius infirmitatez. Jupiter in virgine sub radijs abundantiam signi  
 ficat. Vespertinus bonam complexionem. Matutinus sanitatem. Statio  
 narius bonum et gaudium. Mars in virgine sub radijs nocentium infir  
 mitatum. Vespertinus suffocationis est. Matutinus vero lites. Stationa  
 rius fectitatem. Venus in virgine sub radijs deficcat. Vespertina bonam



conditionem dat. Matutina humiditatē. Mercurius in virgine sub radijs procellas in mari validas significat. Vespertinus siccitatē. Matutinus super humidos et bene complexionatos. Saturnus in libra sub radijs occultas infirmitates infert. Vespertinus inequalitatē aeris. Matutinus frigidos et siccos ventos facit. Stationarius febrem quartanam inducit. Jupiter in libra sub radijs bonā complexionē aeris. Vespertinus sanitatem. Matutinus infirmitates expellit. Stationarius bonum tempus facit. Mars in libra sub radijs siccum et aridum aerē facit. Vespertinus pluuiosus. Matutinus turbationes et tonitrua. Stationarius aridus et siccus est. Venus in libra sub radijs est humida. Vespertina bene complexionata. Matutina fantastica est et humiditates facit. Mercurius in libra sub radijs fortissimos et contrarios ventos. Vespertinus bene complexionatus. Matutinus semper humidus et utilis est. Saturnus in scorpione sub radijs frigidum aerem significat. Vespertinus congelationem. Matutinus septentrionalius et frigidorum ventorum est significator. Stationarius obscuros dies. Jupiter in scorpione sub radijs frigidam pluuiam significat. Vespertinus bonam complexionem. Matutinus bonum et augmentationem piscium significat. Stationarius tranquillitatem. Mars in scorpione sub radijs tranquillitatem in mari. Vespertinus Matutinus ventos. Stationarius tonitrua et fulgura. Venus in scorpione sub radijs sine pluua est. Vespertina pluuiosa. Matutina multe pluuiie. Mercurius in scorpione sub radijs tempestuosus. Vespertinus sine pluua. Matutinus pluuiosus. Saturnus in sagittario sub radijs pluuiam et nebulositatem. Vespertinus frigiditatem et ariditatem. Matutinus frigiditatem et congelationes. Stationarius infirmitates hominum. Jupiter in sagittario sub radijs bonam complexionē. Vespertinus pluuias multas. Matutinus serenū. Stationarius imperfectionem et nocumentum. Mars in sagittario sub radijs sine humiditate est. Vespertinus infirmitatem et pestilentiam. Matutinus multorum militum commotionem. Stationarius imperfectionem et nocumentum. Venus in sagittario sub radijs pluuiosa. Vespertina ventosa et frigida. Matutina bone complexionis. Mercurius in sagittario sub radijs multam pluuiam significat. Vespertinus sine humiditate. Matutinus bonam complexionem significat. Saturnus in capricorno sub radijs significat ventos boreales cum aeris obscuritate. Vespertinus frigiditates. Matutinus frigiditatem boream. Stationarius obscuros dies facit.



Jupiter in capricorno sub radijs humidū aerem significat. Vesper-  
 tinus pluuiam. Matutinus tranquillitatē in mari z in fluminib<sup>9</sup> signi-  
 ficat. Stationarius aquarū est signator. Mars in capricorno sub ra-  
 dijs nutrit. Vespertinus bonam complexionē. Matutinus hyemales  
 dies p loca facit. Stationarius tranquillitatez z pfectionem. Venus  
 in capricorno sub radijs gelida est. Vespertina frigida. Matutina plu-  
 niosa. Mercurius in capricorno sub radijs semp est pluuiosus. Vesp-  
 pertinus ¶ Saturnus in aquario sub radijs hyemē fa-  
 cit duram. Vespertinus timorē in mari z in fluminibus. Matutinus plu-  
 uiam z hyemē. Stationarius frigus z glatiōsus. Jupiter in aquario  
 sub radijs bonam complexionē. Vespertinus multā pluuiā. Matutinus  
 multā infirmitatem repellit. Stationarius pluuiā z nutrimentū affert.  
 Mars in aquario sub radijs ariditatem. Vespertinus absentia vento-  
 rum. Matutinus incisionem eorū. Stationarius nocumentū z motio-  
 nem significat in mari. Venus in aquario sub radijs nebulosa. Vesp-  
 pertina calida z ventosa. Matutina pluuiosa z caliginosa. Mercurius  
 in aquario sub radijs niuosus. Vespertinus calidus aut gelidus tur-  
 bulent<sup>9</sup>. Matutin<sup>9</sup> pluuiosus. ¶ Saturnus in piscib<sup>9</sup> sub radijs vino-  
 sus. Vespertinus pluuiosus. Matutinus bonā complexionem. Statio-  
 narius inequalitatem significat. Jupiter in piscibus sub radijs au-  
 gmentū piscium. Vespertinus bonam complexionem. Matutinus tran-  
 quillitatē in mari z fluminibus. Stationarius bonā z temperatā plu-  
 uiam. ¶ Mars in piscibus sub radijs raritatem pisciū. Vespertinus ari-  
 ditatem. Matutinus fulgura z tonitrua. Stationarius inequalitates i  
 corporibus significat. Venus in piscibus sub radijs gelidū tempus.  
 Vespertina aquosa z ventosa. Matutina bonā complexionem z germi-  
 na z feces nutrit. Mercurius in piscibus sub radijs tempestuosus z  
 pluuiosus. Vespertinus bonam complexionē. Matutinus tranquillita-  
 tem z bonam complexionē significat. ¶ Itē saturnus in ariete sub ra-  
 dijs zc. hoc totum ponit in quodam paruo tractatu quē composuit d<sup>r</sup>  
 Daly. ¶ Sciendū fm haly abenragel in quarto capitulo prime partis  
 In naturis planetarū. Per solem fit decursus aquarū: motus ventorū  
 nascunt nubes z veniunt pluue. ¶ Luna ē vnus planetarū significan-  
 tiū pluuias. similiter venus z mercurius. Per iouē clarificatur aer cur-  
 runt venti z salutifere pluue. s. temporibus debitis p equalitatē z tem-  
 perie. calor estatis z frigus hyemis remittunt. Per martē z ei<sup>9</sup> accessū z  
 recessum in suo circulo crescit z decrescit calor estatis z hyemis frigiditas  
 omni anno. Et est mutabilis qz vna vice humid<sup>9</sup> z alia ficans. vnde



quando erigit in circulo suo et sepat se ac retrahit se a fumofitatib<sup>9</sup> terre  
et humoribus. fortificatur eius caliditas et siccitas. quando vero descendit  
humectat et minuit calorem eius. Et quoniam est significator pluuie facit scintil-  
lationes et tonitrua et radios et facit mirabilia in aere. debilitat in signis  
aqueis et fortificatur in signis igneis. De venere dicunt sapientes quod quoniam  
retrogradat a sole in capricorno aquadario vel in piscibus existente: hyems  
illius anni erit humida et pluuiosa. Et si retrogradatur quando sol est in  
ariete vel tauro erunt pluuie et humiditates in vere illius anni, propter re-  
trogradationem veneris et accessum eius erga solem et introitum sub cor-  
pore et radijs solis. ¶ Mercurius est vnus trium planetarum pluuias signi-  
ficantium. per eum et per mutationem suam de signo in signum et per statum eius  
et retrogradationem et directionem ipsius et per oppositiones et coniunctio-  
nes suas sciuntur motus ventorum et eorum fortitudines in omnibus tem-  
poribus illius anni: quoniam quando exit de vno signo et intrat aliud:  
uel quando est stationarius uel retrogradus significat ventos fortes hu-  
miditates et pluuias et in aere, accidentia de nubibus et turbationes et his  
similia. Similiter quando est in oppositione lune luna existente in ali-  
quo signorum aqueorum significat quod prediximus. ¶ Item per byspalensem  
in primo capitulo volens scire etc. luna in pluuia habet posse. Et sol nunc  
pluuia nunc serenitatem significat. Nam cum est in loco inferiori circuli  
pluuia significat. In superiori vero serenitatem. sic est iudicium omnium pla-  
netarum. Et luna accipit virtutem a planetis dans terre per natura eorum  
existit et ut planete permutantur a dextro in sinistrum uel econuerso. Uel a ve-  
locitate, in tarditate et econuerso: uel egreditur aliquem angulorum sic aeris  
permutatio erit. nam si mobilis est mouetur econuerso motu ventorum. Si-  
militer facit coniunctio planetarum uel aspectus. sic etiam significat aspectus  
astrozum fixorum. ¶ Item secundum Albumazar in primo capitulo secunde diffe-  
rentie primi tractatus sui introductorij nisi fieret participatio planeta-  
rum cum sole et luna, vna estas alia calidior. Et similiter suo modo de hye-  
me. ¶ Item secundum albumazar tertio tractatu sui magni introductorij plu-  
ra bona habent de accessibus et recessibus maris secundum motum lune. Sed de  
hoc quere etc. ¶ Item de virtutibus planetarum multa bona dicit Albuma-  
zar in sexta differentia quarti tractatus. Sed modicum aut nihil est ibi fa-  
ciens ad propositum quin virtualiter hic contineatur. ¶ Item sciendum Satur-  
nus in ariete sub radijs etc. non omnes combinationes que possunt poni  
ponuntur semper quod forte hoc erit nimis non possum plus.



## Capitulū. 16. De augmento virtutū planetarū.



Item virtutes planetarū augent̄ q̄n̄ distāt a sole uel a luna eo modo quo domus earū distant a domib⁹ luminariū. Tūc enī dicunt̄ p̄cipare facie ad faciem. Item fortificant̄ si sint in suo haiz. Itē illi qui sunt in angulis uel succedentib⁹ sunt vincentes. qui vō in cadentibus sūt retrocedentes. ¶ Item planeta exaltať sup̄ alterum q̄n̄ est dexter ab illo igiť q̄ sit respectu alterius sup̄ra terraz. Item generaliter quotiens vnus planeta dat vim alteri ita q̄ habuerit cū signo uel planeta concordia naturalē uel accidentalē tunc fortificat̄ z p̄ eius oppositum debilitat̄. ¶ Item multi sunt modi alij fortificandi z debilitandi planetas s̄z predicti sūt p̄ncipales. nec forte alij modi sūt multū necessarij ad p̄positum zc. ¶ Item virtutes planetarū zc. hoc a Ptolemeo z baly in. 23. ca. p̄ime partis. Eo modo zc. fm̄ baly sunt mercurius in 2. a sole in. 1. 2. a luna. venus in 3. a sole z. 1. 1. a luna z sic de alijs. z lucratur vim ac si essent in domo sua. ¶ Item sciendū fm̄ baly ibidē q̄ haiz est q̄ planeta masculinus sit in die sup̄ra terrā in signo masculino z de nocte sub terra. uel q̄ planeta masculinus sit in signo masculino z femininus in signo feminino. Et diurnus de die sub terra z nocturnus de nocte sup̄ra terrā. hoc est fm̄ cōmunitatē astrologorū. Postea dicit q̄ opinio Ptolemei est q̄ haiz est q̄n̄ planeta est in loco sibi conuenienti z cū quo habet cōcordantiā. Item fm̄ baly ibi q̄ modi ferendi vim sūt duo z habent vnā radicem ad quam reducunt̄. s. q̄ leuis semp̄ exhibet vim suam ponderoso excepto si leuis habeat tot dignitates in signo in quo existit q̄ in virtute sup̄at ponderosum. Primus modus est etiā z quia baly vbi sup̄ra z Albumazar i. 7. tractatu sui magni introductorij. z byspalensis in principio z Alchabici⁹ z plures alij faciūt de hoc mentionē z fiet extractio specialis sup̄ hoc. ¶ Item sciendū q̄ nō oportet cōsiderare omnes modos fortitudinū planetarū in p̄posito: qz aliqui sūt modi qui q̄uis facerēt ad aliqua iudicia sicut de natiuitatib⁹ zc. tñ modicū aut nihil faciūt ad aliqua iudicia de mutationib⁹ aeris nec etiā auctores se iuuāt. iō hoc fit de bene esse. ¶ Itē dubitat̄ quos ventos moueāt planete.

## Capitū. 17. Stelle fixe sunt diuersarū qualitātū.



Item stelle fixe sūt calide uel humide: frigide ul' sicce fm̄ q̄ sūt de natura alicui⁹ planete. Itē stelle fixe p̄ime magnitudinis sūt fortiores q̄ secūde: z sic cōsequēt̄: z que circa zodiacū q̄ que extra: z septentrionales q̄ meridionales: z p̄p̄inquoies zenith capituꝝ q̄ remotiores: z que

Vide h̄  
modis f  
de seu de  
planeta



cōiungit cū aliquo planeta in longitudine ⁊ latitudine q̄ in longitudi-  
ne tm̄. Et que in longitudine tm̄ q̄ que nō cōiungit. ¶ Itē stelle fixe de-  
bilitant ⁊ fortificant fm̄ loca sua respectu ascendētis ⁊ fm̄ figuras suas  
r̄spectu solis lune ⁊ triū supior̄. Verūtū iste stelle nō eodē r̄spectu redeūt  
Lū sepan̄ a sole ⁊ sunt oriētales donec sol se ponat in q̄rta eorū hūme-  
ctant ⁊ in q̄rta sinistra vsq̄ ad oppositiōē calescūt. Postea vsq̄ ad aliā  
quartā desiccāt ⁊ postea vsq̄ ad cōiunctiōē infrigidant. Per tabulā se-  
quentē patent nature stellarū fixarū principalit̄ in longitudine tpe mo-  
derno ⁊ latitudine cū figuris ⁊ imaginib⁹ in quib⁹ sunt uel de qua ma-  
gnitudine fuerint. ¶ Itē stelle fixe sunt calide ⁊ c. tabulā satis ponit vni-  
mūdus. S; hoc extrahit a Ptolemeo in nono ca: prime ptis quadripi-  
ti. ¶ Itē stelle fixe magnitudinis prime ⁊ c. hoc dicit baly in glosa in fi-  
ne eiusdē noni capituli. ¶ Dubitat qualiter virtutes stellarū fixarū co-  
gnoscunt vtrū videlicet possint cognosci p̄ colores uel p̄ quid. quere de  
hoc ⁊ c. ¶ Nota q̄ a tempore considerationis Ptolemei de locis augiū  
⁊ stellarū fixarū vsq̄ ad temp⁹ considerationis Alfonsij de eisdē mota ē  
octaua sphaera ⁊ p̄ consequens stelle fixe ⁊ auges. 17. gra. 8. minuta. Et a  
consideratione Alfonsij vsq̄ ad finē anni xpi. 1368. mota est p̄. 1. gra. 22.  
minuta. 18. 2. 43. 3. ⁊ sic a tempore cōsiderationis ipsi⁹ Ptolemei vsq̄  
ad finē anni xpi predicti motus est zodiacus mobilis ⁊ imagines ipsi⁹  
p̄. 18. gra. 30. minuta. 18. 2. 43. 3. Et cum tempore cōsiderationis Pto-  
lemei stella antecedens que est in cornu arietis in q̄ incipit imago arie-  
tis fuerit distans a principio zodiaci fixi p̄. 6. gra. 40. minuta. Sequitur  
q̄ p̄fecto anno xpi. 1368. distabat ab eodem principio arietis zodiaci  
fixi. 25. gra. 10. minuta. 18. 2. 43. 3. ¶ Et est intelligendū q̄ dispositiōes  
stellarū fixarū denotate in p̄cedentibus ad terminū cōplementi radice  
mediarū cōiunctiōū ordinent̄ fm̄ dispositiōē earū stellarū naturalē  
⁊ q̄ longitudines earū incipiant ex initio signi arietis ⁊ fiant fm̄ succes-  
siōē signorū in suo motu. S; latitudines earū sunt distantie illarum a  
via solis. ¶ Dexter pes cancri. Nota q̄ ista stella ⁊ zūhayl nō sūt visibi-  
les proorsus licet sint prime magnitudinis: q̄ latitudo cuiuslibet earū ē  
tanta versus meridiē q̄ sup̄ horizontē proorsus nō ascendunt.  
¶ Tempus inter Alfonsiū ⁊ radicē istarū stellarū. 86. anni solares com-  
pleti. Motus stellarū in tpe p̄dicto. 44. minuta grad⁹ ⁊ fm̄ hoc motus  
eqlis earū in vno anno fuit. 34. 2. 49. 3. 25. 4. i. illo tpe erāt rectificate  
stelle. 1319. 5. mens. Item tempus Alfonsij incepit. 1251. anni xpi. ⁊. 5.  
mens. Itē a loco cuiuslibet stelle fixe tpe Alfonsij vsq̄ ad annos xpi.  
1424. 1. gradu. 59. minuta. 20. 2.



Tabula stellarū fixarū que sunt ppe viam solis  
verificate ad annū domini. 1312.

	Longi tudo	Lati tudo	para mū	gnitudo ē	
	S	g	m	g	m
1	0 24 32	7 70	♁	3	cornua arietis
	0 25 32	8 20	♁	3	parū infrigidant z multū desiccant.
Saturni z martis					
2	0 28 25	7 20	♁	5	In ore arietis
	0 29 22	6 0	♁	5	modicū infrigidant z humectant
Mercurius z parū saturni					
3	1 2 52	5 15	♁	4	In pede inferiori arietis desiccant
	1 5 52	1 50	♁	5	
	1 7 32	1 20	♁	5	
Martis					
4	1 9 12	4 50	♁	5	In cauda arietis humectant
	1 11 42	1 40	♁	4	
	1 13 12	2 30	♁	4	
	1 14 52	1 50	♁	4	
Veneris					
5	1 27 32	9 30	♁	5	In abscissione tauri frigide z humide.
	1 21 32	8 0	♁	3	
Veneris z parū saturni					
6	1 20 2	4 30	♁	5	Pleyades
	1 20 23	4 40	♁	5	tpate inter humiditatē z siccitatem z
	1 20 32	5 5	♁	5	tendunt versus calorem.
	1 21 32	5 20	♁	5	
Lune z veneris					
7	2 0 32	5 10	♁	1	aldebaran ca. z sicca
Martis					
8	1 28 52	5 45	♁	3	In capite tauri multū frigide z ten-
	1 28 42	5 50	♁	3	dunt ad siccitatem.
	1 19 42	3 0	♁	3	
	2 3 32	4 0	♁	4	



	Longi- tudo	Lati- tudo	pars mūdi	Ma- gnitudo		
	S	g	m	g	m	
<b>Saturni z parū mercurij</b>						
9	2	7	52	3	30	m   5   In sūmitate cornuū tauri
	2	8	32	5	0	f   5   Calide z sicce
	2	13	12	5	0	m   5
	2	15	2	2	30	m   3
<b>Martis</b>						
10	2	24	22	1	30	m   4   In pedibus geminozū: plus humectāt
	2	26	2	1	15	m   4   q̄ deficcant.
	2	28	2	3	30	m   4
	2	29	52	7	30	m   3
	3	3	32	10	30	m   4
<b>Mercurij z veneris</b>						
11	3	9	32	5	30	m   3   In coris geminozū
<b>Saturni</b>						
12	3	11	12	9	40	f   2   Inflāmati herculis humecti
<b>Mercurij</b>						
13	3	14	32	6	15	f   2
<b>Martis</b>						
14	3	20	32	1	0	f   5   In capitibus geminozū
	2	25	2	7	30	m   4   humide magis q̄ sicce
<b>Mercurij z martis</b>						
15	3	26	12	1	5	f   4   In pede cancri
	3	4	22	5	30	f   4   In brachijs cancri
<b>Mercurij z parū martis</b>						
16	3	28	12	0	40	4   In pectore cancri
<b>Martis z lune</b>						
17	3	28	12	2	40	f   4   duo asini Deo faciūt calorem z
	3	29	12	0	10	f   4   ficitatem magnā
<b>Martis z solis</b>						
18	4	12	2	9	30	f   3   In capite leonis magne ficitatis



	Longi°	Lati°	ps	ni	tudo		
	S	g	m	g	m	m	
	Saturni z martis					m	
19	4	19	2	11	0	3	In collo leonis.
	4	18	32	4	30	3	
	4	20	2	7	30	3	
	Saturni z parū mercurij						
20	4	20	22			1	Loz leonis
	Martis z Jouis.						
21	4	29	12	12	15	4	In dorso z cauda leonis.
	5	2	2	13	40	2	
	5	2	12	11	30	5	
	5	4	12	9	40	3	
	5	12	23	12	5	1	
	Saturni z veneris						
22	5	8	12	5	50	3	In coxis leonis
	5	8	22	3	0	5	
	5	9	32	0	50	4	
	5	9	32	1	15	4	
	Veneris z mercurij.						
23	5	14	12	4	35	5	In capite virginis.
	5	14	52	5	40	5	In oculo.
	5	17	2	6	0	3	In ala meridionali
	5	18	2	5	30	5	
	Mercurij z parū martis.						
24	5	26	7	1	10	3	In ala septentrionali virginis
	6	1	2	2	50	3	In dorso virginis
	Mercurij z parū martis						
25	6	0	2	15	10	3	
	Saturni z mercurij						
26	6	14	32	3	30	1	Spica
	Veneris z parū mercurij						
27	6	24	32	7	30	4	In sūmitate pedū virginis
	6	25	12	2	40	4	
	6	27	52	0	30	4	
	7	0	32	9	50	4	



	Longi tudo	Lati tudo	pars tudo	mū	mā	māgnū	
	S	g	m	g	m		
	Mercurij z martis						
28	7	5	52	7	30	f	2
	7	0	2	8	40	f	2
	Jouis z martis						
29	7	9	12	1	15	f	4
	7	11	52	1	40	f	4
	7	15	22	3	54	f	4
	7	20	52	4	20	f	4
	Saturni z mercurij						
30	7	23	32	1	40	m	3
	7	23	32	5	0	f	3
	7	24	12	1	20	f	3
	Saturni z parū martis						
31	8	0	29	4	0	m	2
	Martis z parū Jouis						
32	8	5	52	15	0	m	4
	8	11	2	19	30	m	3
	8	14	2	18	50	m	3
	8	15	52	15	10	m	3
	8	18	22	16	40	m	3
	Veneris z saturni						
33	8	14	52	13	30	m	4
	8	15	22	13	20	m	3
	Mercurij z martis						
34	8	19	2	13	15	m	4
	Martis z lune						
35	8	22	22	6	30	m	3
	8	0	52	3	50	m	4
	Martis z lune						
36	8	24	32	2	7	f	3
	8	26	52	1	30	f	3

In libra super lancem

In auribus scorpionis

In fronte scorpionis

Cor scorpionis

In nodis caude scorpionis

In aculeo scorpions

Nebulosa

In sagitta sagictarij

In arcu sagictarij



	Longi- tudo	Lati- tudo	para- mū.	tudo	in- mū.	
	9	3	2	7 45	m	4
	9	4	12	6 45	m	3
	9	5	32	2 30	m	4
	9	7	52	2 30	m	5
<b>Martis z solis</b>						
38	9	4	52	0 18	m	2
	9	5	32	0 23	m	2
	9	14	32	0 13	m	3
<b>Veneris z saturni</b>						
39	9	16	21	5 50	m	5
	9	16	32	4 50	m	5
	9	16	42	4 50	m	5
	9	17	52	6 30	m	5
<b>Veneris z modicū martis</b>						
40	9	25	12	2 20	ſ	3
	9	25	12	5 0	ſ	3
	9	26	42	1 30	ſ	6
<b>Veneris z modicū martis</b>						
41	9	29	33	8 40	m	4
	10	4	32	7 40	m	4
	10	8	2	6 50	m	4
	10	8	12	6 0	m	5
<b>Martis z mercurij</b>						
42	10	12	42	2 10	ſ	3
	10	14	21	2 10	ſ	3
	10	14	42	0 20	m	4
	10	15	32	2 50	m	5
<b>Martis z veneris</b>						
43	10	2	32	8 40	ſ	3
	10	4	2	8 0	ſ	4
	10	14	22	8 15	ſ	2
	10	24	12	11 15	ſ	4

In nube In vultu sagictarij

In cauda equi sagictarij

In cornibus capricorni

In pedibus z ventre capricorni

In ore capricorni

In sinistra manu aquarij



	Longi- tudo	Lati- tudo	pars mūdi	Ma- gnitudo		
	S	g	m	g	m	
Saturni z mercurij						
44	10	19	12	5	0	m    4
	10	19	32	7	30	m    3
	10	22	32	5	40	m    5
Mercurij z saturni						
45	11	5	32	1	0	m    4
	11	6	52	7	30	m    4
	11	7	52	0	30	m    4
	11	8	12	1	4	m    4
Saturni z parū Jouis						
46	11	9	32	9	15	♄    4
	11	12	2	7	30	♄    4
	11	13	52	9	30	♄    4
Mercurij z saturni						
47	11	13	52	6	20	♄    4
	11	17	32	5	4	♄    6
Jouis z mercurij						
48	11	23	52	6	20	♄    4
Saturni z mercurij						
49	0	17	12	15	20	♄    4
	0	20	2	17	0	♄    4
Jouis z veneris						
50	0	13	32	14	20	♄    4
	0	14	12	12	0	♄    4
	0	15	32	12	0	♄    4
Saturni z Jouis						
51	0	20	22	8	30	m    3
Martis z mercurij						

independencia...

...

...

...



Capitulū. 18. De qualitatib<sup>9</sup> quartarū anni.

Quattuor sūt tpa ver estas autumn<sup>9</sup> z hyems. Ver ab arie te calidus z humidus. Estas a cancro calida z sicca. Autumnus a libra frigida z sicca. Hyems a capricorno frigida z hūida. ¶ Quattuor sunt tpa zc. hoc a Ptolemeo. 10<sup>o</sup> capitulo prime partis quadripartiti. Et ab Albumazar i quinta differentia secūdi tractatus sui introductorij. Alkindus in primo z omnes in hoc concordant.

Capitulū. 19. De qualitatib<sup>9</sup> planetarū diuersis in singulis q̄rtis anni:

Quando in vere retrogradant<sup>r</sup> planete in quarta vernali. ¶ Quā in vere retrogradant<sup>r</sup> planete in quarta estiuāli illud tempus est mitis cōplexionis cū vento septentrionis z ita fortificat<sup>r</sup> humiditas ppter solutionē glacierū p solē z planetas retrogrados. Et si fuerint illic directi debilitatur signū humiditatis. ¶ Quā in vere retrogradant<sup>r</sup> in quarta autumnali est signū humiditatis tps ¶ Quā in vere retrogradant<sup>r</sup> in quarta hyemali

¶ Quā in estate retrogradant<sup>r</sup> in quarta vernali est sūmus calor in parte septentrionali z pars meridionalis infrigidat<sup>r</sup> z venti calidi comburēt z consumēt herbas in parte septētrionali: z erit adhuc calor fortior si cū hoc sint in frigido eccentricorū suorū. Et si fuerint illic directi oriētales erit illa estas decoza qz tunc debilitat<sup>r</sup> calor z infrigidat<sup>r</sup> z mitigat<sup>r</sup> aura sua cū fuerit sol in angulo terre. Sz si tunc essent occidentales esset illa significatio debilior: qz post occasum solis appropinquāt ad zenith capitum. ¶ Quā in estate retrogradant<sup>r</sup> in quarta autūnali signū est caliditatis in illo tpe z siccitatis nisi ingrossabunt<sup>r</sup> venti meridionales. ¶ Quā in estate retrogradant<sup>r</sup> in quarta hyemali signū est caliditatis illi<sup>9</sup> hore z siccitatis sue. ¶ Quā in autumnno retrogradant<sup>r</sup> in quarta estiuāli tunc soluent qd sol congelauit in pte septētrionali z erit tempus varians cōplexionē z erunt venti septētrionales frigidi: z si fuerint directi tūc debilitat<sup>r</sup> calor planetarū: z erit gelu ad sūmū. ¶ Quā in autumnali tpe retrogradant<sup>r</sup> in quarta autūnali multiplicabit<sup>r</sup> ventus septētrionalis vi caliditatis solis cū planetis z moliet<sup>r</sup> aer in parte septētrionali z ibi multiplicabit<sup>r</sup> humiditas z soluūt venti meridionales qd ibi congelatum est. Et si fuerint occidentales erit sūmū gelu in pte septētrionali z quiescent venti a meridie. ¶ Quā in autumnno retrogradant<sup>r</sup> in quarta hyemali

¶ Quā in hyeme retrogradant<sup>r</sup> in quarta vernali



¶ Quā in hyeme retrogradant̄ in quarta estiuāli tūc est signū humiditatis: q̄ tūc dissoluit nisi multiplicatus fuerit ventus septētrionalis. Et q̄ erunt directi debilitabit̄ significatio humiditatis in illo tpe: precipue si fuerint occidentales a sole. ¶ Quā in hyeme retrogradant̄ in quarta autumnali erit sūma humiditas in illo tpe: et erunt multi venti meridionales et cū hoc soluet sol gelu in septētrione. Si vō fuerint directi et occidentales significabūt magnā diminutionē humiditatis in illo tpe. ¶ Quā in hyeme retrogradant̄ in q̄rta hyemali signū est humiditatis. Et si fuerint tūc directi signū est siccitatis. ¶ Quā in vere etc. Alkindus in 2.º ca. ¶ Itē nota p̄ quartā talē uel talē intelligunt̄ tria signa que sol pagrat in eadez q̄rta. Caplm. 20. De associatiōe solis cū alijs planetis qd̄ significāt.



Tem si fuerit sol a capite capricorni vsq; ad caput arietis et vn̄ retrograd̄ cū eo: erit humiditas pauca. Si duo erit humiditas formosa. Si tres erit humiditas addens. Si q̄ttuor tūc humiditas sūlis diluuiō fortis. Et fortior in q̄rta vernali uel in capite cancri. Si vō nō fuerit quis retrogradus et nō erit in naturis suis de pte tēporū suorū significans humiditatē: erit siccitas quousq; retrogradet̄ aliqs eoz et fortius in siccitate q̄ erit hec significatio in quarta autumnali existentib; istis signatorib; directis: Quia si inuenirem; in illa q̄rta oēs planetas retrogrados aut tres aut duos aut vnū et postea dirigant̄ in quarta hyemali erit siccitas. Et si fuerint nature sue sicce erit siccitas fortis fm naturam eoz q̄ retrogradant̄ in q̄rta autumnali. Et si retrogradi oēs fuerint in ea et dirigant̄ in quarta hyemali signū est siccitatis in oib; mūdi climatib;. ¶ Itē si fuerit sol etc. Alkindus in tertio capitulo.

Caplm. 21. De cōbustis planetis quid significent. Tem dū cōburit̄ aliquis leuiū in q̄rta autumnali et fuerit direct; signū est frigiditatis et gelu. Et cum cōburit̄ in hyemali significat nubila et ventos meridionales. Quā autē cōburit̄ in vernali sūgt nubila Quā vō in estate si sūgt caliditate fulgura et tonitrua. Et q̄ cōburūt pōderosi sūt hui; significatiōis nisi q̄ sūt debiliores. ¶ Itē dū cōburit̄ aliqs leuiū etc. hoc Alkindus in 4.º ca. Caplm. 22. De nā et q̄ntitate diuersa quarta



rū dierū et noctiū et q̄ q̄rta celi sit dextra et q̄ sinistra vocat̄. Cias q̄ dies ab ortu solis ad meridiē est nature veris. A meridiē vō ad occasū nature est ar;. Ab occasu ad mediā noctē nature autumnalis. A media nocte ad ortu; nature hyemalis. ¶ Scias q̄ dies etc. Alkind; in 3.º ca. ¶ Itē de hac materia dicit̄ in 3 1.º differētia sexti tractat; introdu;



ctorij Albumazaris, ibi eni habet de naturis tēporū anni z ptū dierū z  
 quartarū zodiaci z ventozū. ¶ Dubitat quare nō oēm cōbinationē po  
 suit alkindus. ¶ Itē quō planete supiores possunt esse cū sole retrogra  
 di. Ad qđ dicit Leopaldus qđ de supioribus nō pōt hoc fieri nisi p aspe  
 ctus. ¶ Item sciendū fm alb umazar in. 28<sup>o</sup> differentia sexti tractatus  
 sui introductorij qđ in oī hora efficiūt in circulo q̄tuor quarte. sicut sūt  
 q̄tuor tpa anni. z. 12. dom<sup>o</sup> sicut sūt. 12. signa. Quarta igit ab ascendēte  
 ad mediū celi z ei<sup>o</sup> opposita sūt dextre z masculine. Alie vō sinistre z fe  
 minine. Sūt etiā ibi q̄tuor anguli q̄tuor succedētes z q̄tuor cadētes.  
 Itē fm q̄tuor quarte luminū filēs suo modo q̄tuor āni triplicitatib<sup>o</sup>.

Caplm. 23. De locis pluuiarū in terra z de puincijs quibus signis  
 subiecte sunt.



Nature temporū nō sūt in eadē vi in omni terra: imo au  
 genē uel diminunē fm appropinquationē illi<sup>o</sup> terre ab  
 equinoctiali. ¶ Itē pars orientalis est sicca z occidenta  
 lis humida: meridionalis calida: septētrionalis frigida.  
 Nature tēporū zc. hoc habet in alkindo caplo. 5<sup>o</sup>. Itē  
 ps orientalis zc. Ptolemeus in. 1<sup>o</sup> ca<sup>o</sup> prime ptis. z ha  
 bent etiā qualitates fm istas pres. ¶ Itē Ptolemeus satis concordat  
 cū ista ppositiōe nature tēporū in .2<sup>o</sup> ca<sup>o</sup> secūde ptis quadripartiti.

Caplm. 24. Per que loca terre fiunt pluuię.

**I**tem ciuitates in quibus fiunt pluuię sunt inter latitudinez. 9.  
 graduū z. 60. graduū In alijs autē ppē multitudincz calozis z  
 frigoris nō fit nisi calozis siccitas z gelu. ¶ Item ciuitates zc.  
 Alkindus in. 5<sup>o</sup> ca<sup>o</sup> Caplm. 25. Que loca terre cuilibet tripli  
 citati subiecta sunt.

**I**tem Trigonus arietis ptinet ad angulū terre habitabilis inter  
 septētrionē z occidens. Et eius prim<sup>o</sup> gubernator est iupiter z  
 mars habet pticipationē cū eo. ¶ Trigonus tauri ptinet ad an  
 gulum qui est inter meridiē z oriens z eius prim<sup>o</sup> gubernator est venus  
 pticeps vō saturnus. ¶ Trigonus geminorū ptinet ad angulū terre int  
 septētrionē z oriens z gubernator ei<sup>o</sup> prim<sup>o</sup> est saturn<sup>o</sup> pticeps vō iupi  
 ter. ¶ Trigon<sup>o</sup> cancri ptinet ad angulū qui est int meridiē z occidens z  
 gubernator est mars. deinde pticipat cū eo venus. ¶ Itē Trigonus zc.  
 hoc a Ptolemeo in. 3<sup>o</sup> ca<sup>o</sup> secūde partis quadripartiti.

Caplm. 26. De puincijs quib<sup>o</sup> signis sint subiecte.

**I**tem sūt puincie. 7 2. cū. 12. signis concordantes fm Ptolemeū  
 ita qđ versus sinistrā sint puincie remote a medio habitationis  
 z versus dextrā puincie ppinque.



Aries britania salatia vefcamica.  
 Taurus cornua media perfia  
 Gemini organia armenia mananeua  
 Lancer nomdia cargadema africa.  
 Leo italia gallia apuleia cecilia  
 Virgo babylonia algeziraetoz.  
 Libra naquitrina cazqueda azonca.  
 Scorpio matagonitas marontania cantolia.  
 Sagictarius torcia calciata hispania.  
 Capricornus India orbana iadiechia.  
 Aquarius zaromatica toxana acobod.  
 Pisces carmia dogofonia catizomonicas ⁊ garatica.  
 ♃ Josum andonia terre iudeozū.  
 ♄ toclad cablaz riperus asie minor.  
 ♅ coriāta in armonica infanus egyptus.  
 ♆ zoma tusquia quingiqua.  
 ♇ caprica zallia oratiza.  
 ♈ aloe alaya trozen.  
 ♉ cays anazes caladotica.  
 ♊ corma comatza cadoquia.  
 ♋ terra de arabia p̄plata.  
 ♌ braga magodonia albabiris.  
 ♍ arania adama ⁊ anthiopia mediana.  
 ♎ lodia galliquia ramalia.  
 Item iste puintie. hoc a Ptolemeo.  
 ¶ Sciendum q̄ in quolibet 4<sup>te</sup> terre sicut puincie que pprie concordant  
 cū altero signo triplicitatis gubernantis illud quartū ⁊ cū planetis gub  
 bernantib<sup>9</sup>. s; hoc diuifimus qz puincias fm ista noia nō bene cogno  
 scimus nec ibi p̄ quadripartitū Ptolemei cōplementū habemus. Quia  
 etiā p̄ modū supradictū poterimus cognoscere cū quibus stellis seu pla  
 netis habuerūt concordantiā sufficiant illa que de puincijs scripta sūt.  
 ¶ Item sciendū fm Ptolemeū ⁊ baly in tertio ca<sup>o</sup> secunde partis qua  
 dripartiti q̄ si imagineē linea equidistās equinoctiali ⁊ distans ab eo  
 36. gradib<sup>9</sup>: Item imagineē linea transiens p̄ polos mūdi interfecans  
 lineā p̄dictam ⁊ distans ab occidente. 56. gradib<sup>9</sup>. punctus interfectio  
 nis dicit̄ medium terre habitabilis. Due autem linee predicte distin  
 guunt angulos terre predictos. ¶ Secundū igit̄ q̄ aliquapuincia plus  
 appropinquabit medio terre habitabilis fm hoc plus participabit ut



gubernet a signo z planeta qui gubernat quartū sibi oppositū cū adiutorio mercurij. ¶ Item sciendū q̄ p̄ effectus possumus cognoscere prouincias z villas cū signis z planetis concordantes sicut p̄ complexiōes z mores hominū z sic de alijs ut dicit Ptolemeus in fine secūdi capituli secūde ptis. ¶ Itē ex tertio capitulo secunde ptis sciendū q̄ stelle fixe concordant cū puincijs s̄m illū gradū in quib⁹ sunt. Item in eodē capitulo concordantes gradus cū matribus ciuitatū sunt loca in quib⁹ erāt sol z luna z loca angulorū z maxime ascendēs in principio sue edificationis. Et si hec sint ignota aspice ad mediū celi dñi illius ciuitatis qui eā edificare mandauit. Nec autē duo vltima parū aut nihil faciunt ad iudicia mutationis aeris s̄ forte plus facerent ad iudicia fortuniorū ul' infortuniorū illius ciuitatis. ¶ Itē Albumazar ponit aliq̄ loca esse in tantū calida z alia intantū frigida q̄ ibi nullū cōponit aial in tertio tractatu sui introductorij in tertia differentia. Itē nota s̄m eūdem in q̄nta differentia tertij tractatus q̄ in terris duris z densaruz partiū z in locis montiū plus congregant venti q̄ in terris mollibus.

Capitulū vigesimūseptimū.

**I**tem aries habet zc. hoc in differentia quarta sexti tractat⁹ sui introductorij. ¶ Item nota si placet sup illa p̄positione. nature temporū zc. s̄niam in. 5. ca. Cum volueris scire quantitātē nature temporis apud quam quartā volueris in qua ciuitate vsq̄ ad illam partē. Scias effectus calidorū zc. s̄. in eodem libello Alkindi quinto caplo. Item Albumazar in cōiunctionib⁹ magnis i vltima differentia quarti tractatus z hyspalensis in plurib⁹ locis. z Alchabitius z baly abenragel z plures alij fecerunt mentionem de istis terris s̄ forte alias poterunt poni cum p̄dictis quib⁹ nō fit magna vis quere hoc.

Sequit̄ secunda pars libri de iudicijs mutationū aeris p̄ cōiunctiones magnas z eclipses z introitum solis in punctis equinoctialibus z a lijs locis determinatis in zodiaco signorū.



conyū  
cū neq<sup>9</sup>  
maxi  
me



**C**oniūctio maxima est  
cōiūctio triū superio

rū. si igit̄ cōiungant̄ in exaltationib<sup>9</sup> suis signant aptationē aeris. Sed in casibus suis signāt siccitatē z terre sterilitatē. In signo autē aquatico multitudinē pluuiarū. In aereo multitudinem ventozū. In terreo supfluitatē frigoris. In igneo siccitatē: z hoc idem intellige de cōiūctio-  
ne saturni z iouis z martis. ¶ Coniūctio maxima est cōiūctio triū zc. hoc

messabalach in. 7. 9. 19. z. 1. 1. caplis.

Capitū secundū.



**C**um fuerit saturn<sup>9</sup>. s. i. signis primarū cōiūctionū i quibus fiebāt diūcti ones saturni z iouis z ascendētib<sup>9</sup> earū aut pierit radios suos ad ea ex oppositiōe ul' q̄rto aspe-  
ctu aut fuerit ipedit<sup>9</sup> in signis terreis tenebras aeris z ter-  
remorū faciet. Si in aereis niues z flatus ventozū nocibi-  
liū z frigus. Si in aquaticis submersiōes z diluuiā z fm  
quātitatē fortitudinū i loco erit euent<sup>9</sup>. ¶ Cū fuerit saturn<sup>9</sup> zc. hoc i flo-  
ribus Albumazaris sexti tractat<sup>9</sup> terremor<sup>9</sup>. Capitulū tertium.



**I**te diūctio saturni z martis i ariete cū testimonio iouis z lūe sigt̄ siccitatē z aliq̄d signale i aere. Itē diūctio eoz i tauro cū testionio luminariū iouis z veneris augmentū aquarū z flatū ventozū. Itē diūctio eoz i cancro cū testi-  
monio luminariū z iouis sigt̄ in oibus horizontib<sup>9</sup> siccitatē. Itē diūctio eoz i leone sigt̄ timorē ppter apparētiā signaliū. Itē diūctio eoz i virgine cū testionio mercurij sigt̄ tempestatē i seminib<sup>9</sup>. Itē diūctio eoz i libra cū testionio iouis sigt̄ rubedinē i aere i āno illo. Itē diūctio eoz i scorpiōe si cū eis fuerit iupit̄ z luna sigt̄ mul-  
tas pluuias in pluuiabil<sup>9</sup> locis z cōmotionē mariū. Itē diūctio eoz i ca-  
pricornio cū testionio solis z mercurij sigt̄ multitudinē ventozū z fulgurū. Itē diūctio eoz in aq̄rio cū testionio lune sigt̄ paucitatē aquarū pluuiarū z multitudinē nubiiū. Itē diūctio eoz i piscib<sup>9</sup> z sol fuerit infortunat<sup>9</sup> ex diūctiōe eoz sigt̄ paucitatē rozis. ¶ Itē diūctio saturni zc. hoc in cō-  
iūctionib<sup>9</sup> magnis Albumazar) dria. 8. 2. tractat<sup>9</sup>. ¶ Intelligendū q̄t̄



dicit. Lū fuerit saturn⁹ in signis primarū coniūctionū z ascendētib⁹ earū zc p signa primarū coniūctionū intelligo in qb⁹ fiebāt coniūctiōes saturni z ionis z sig⁹ q̄ erāt in ascendētib⁹ earū coniūctionū. Sz quō habet ascēdēs taliū cōiūctionū dicit q̄ ascendēs alicui⁹ magne coniūctiōis ē ascendēs āni in q̄ fuit coniūctio illa: q̄re de hoc zc. ¶ Itē sciendū fm haly in fine. 2<sup>o</sup> ptis q̄ driptiti z ē fm hermetē ut dicit q̄ qñ coniūgunt due infortune i signo terreo z fuerint ipediti luna existēte secū sig⁹ q̄ erit terremot⁹ magn⁹ z ruina ciuitatū z parietū. Et si aqueū erit dānū z forte nocumentū in aquis. ¶ Itē ibidē dicit q̄ caput draconis calidū. cauda aut frigida. Si saturnus se coniūxerit cū cauda draconis hora significatiōis sig⁹ z famē z forte frigus. ¶ Itē nota fm albumazar in dria. 2<sup>o</sup> pmi tractat⁹ de cōiūctiōib⁹ magnis q̄ cōiūctio q̄ significauit diluuiū fuit añ illud diluuiū. 287. añ Daomar dicit. 279. añ. dñs orbis tūc satn⁹ cū signo cācri z fuit diluuiū die veneris z fuerit añ ade. 2226. vn<sup>o</sup> mēsis. 23. dies z. 4. hore. ¶ Itē ex textū sic iueni scriptū imediata coniūctio saturni z ionis i ariete fuit añ diluuiū p. 81. ānos. z. 202. dies z in. 6<sup>o</sup> gradu z. 5<sup>o</sup> minuto arietis. z hoc significauit diluuiū z sūt dies numero. 29767. ¶ Itē nota vn<sup>o</sup> orbis cōtinet. 360. ānos cuilibet gradui celi vn<sup>o</sup> ann⁹. ¶ Itē numer⁹ dierū a pmo die diluuij vsq; ad primū diē xpi annoz q̄ fuit i die sabbati. 1132959. ¶ Itē nota fm Aristotelē in libro de proprietatib⁹ elementoz q̄ diluuiū quod fuit in terra non fuit nisi propter coniunctionem stellarum erraticarū in piscib⁹ z vent⁹ q̄ interfecit gentes in addramoch fuit ppter cōiūctionē eoz i geminis. ¶ Itē q̄uis diluuiū pticulare potuisset significari p coniunctionē planetarū tñ diluuiū vltē nō. sicut forte etiā bonitas z excellētia dñi nr̄i ihu xpi seu beate vginis potuerūt p stellas repñtari: ut in Quidio de venula aliq̄liter tangit tñ q̄ dinitas cū humanitate cōiūgeret hoc supnālit factū ē. etiā vltas diluuij potuit miraculose eo incidere cū tpe significatiōis nālis diluuij pticularis. ¶ Itē sciendū q̄ diluuiū primū fuit in tpe Noe toto orbe terraz cōtecto. 2<sup>o</sup> diluuiū tpe iacob patriarche in achaia. tertiū a tpe moysi in thessala cū in mōte pnafo fugierūt hoies. Caplm. 4. De tēperie aeris p eclipsem.

**Q**um fuerit ecliphs solis in signis igneis sig⁹ siccitatem z terre sterilitatē. Et in aq̄ticis multitudinē pluuiarū z decrementum ab eis nisi aspexerint fortune. Lū fuerit ecliphs lune in signis frigidis sig⁹ grauitatē frigoris z in aq̄ticis nimietatē pluuiarū si adiunat tēpus. i. si fuerit hyems: si fuerit estas sig⁹ tēperamentū aeris z sic de alijs. Lū fuerit ecliphs solis i signis igneis zc. messabalach i. 7<sup>o</sup> ca<sup>o</sup>. ¶ Lū fuerit ecliphs lune in signis frigidis. hoc messalbach i. 5<sup>o</sup> ca<sup>o</sup>.



Caplm. 5. De significatione eclipfis in qua pte terre z qñ eueniet.

**L**em in puincia uel ciuitate cū signo eclipfis concordante maxime si fuerit ibi uisibilis eclipfis erunt accidentia potissime que p eclipfim significant. ¶ Itē accidens durat fm numerū horaz equaliū duratiōis eclipfis p ānos uidelicet si fuerit solis. menses aut si fuerit lune. ¶ Itē principiū accidentis erit fm qđ distat eclipfis ab ascendente. vbi gratia: si sit versus orientē erit in quattuor primis mensib⁹ z erit maior fortitudo in termino primo totius durationis accidētis: z si versus mediū celi picipium erit in alijs quattuor mensib⁹ z maior fortitudo erit in termino medio: z si fuerit versus occidentem principiū erit in quattuor vltimis mensib⁹ z erit fortitudo in termino postremo. Itē augmenta uel decremēta accidentium veniūt in locis habentib⁹ in alijs accidentib⁹ rationē: uel in locis habentib⁹ cū eis picipationē in figura. Veniūt etiā augmenta accidentiū uel decremēta fm status essentielles z accidentales planetarū significatorū z fm picipationē eorū in figura cū signis accidentia opantib⁹. Unde si significatores fuerint orientales stantes veniet p eos augmentum. z si occidentales z sub radijs aut ascendentes prima nocte retrogradi veniet per eos decrementum accidentiū. ¶ Significatores autē eclipsiū appellant illi qui habuerunt dignitates essentielles z accidentales in loco eclipfis z angulo qui ē ante eclipfim: sicut sunt applicatiōes z ptenētie terre z fm picipationem figure: aut q fuerint dñi exaltationū trigonorū aut terminorū z hoc siue sit vnus ul plures. Si tñ fuerint plures dñs loci eclipfis est pponendus: si vō plures ibi habuerint equales dignitates pponemus eū qui magis fuerit ibi circa angulū aut in suo hāz. Postea signatores in stellis fixis lucētibus sūt etiā considerandi z illi qui sūt in signo eclipfis uel cū angulo qui fuerit ante eclipfim. Ultimo vō considerand⁹ est planeta q hora eclipfis fuerit cum ascendente uel cū medio celi qualiscunq; sit eorū qui sequunt locū eclipfis. ¶ Figure autē bestiarū siluestriū a parte septentrionali qñ habuerint fortē significationē in eclipfis significāt pprie terremotū ruinā castrorū z motuū aeris sine suspitiōe. a parte vō meridiei significāt cursū ventorū z multitudinē pluuiarū suo tpe. ¶ Itē in puincia uel ciuitate zc. hoc habet ex dictis Ptolemei z baly. 5. ca. secūde ptis. Itē accidēs zc. hoc habet in ca. eiusdē ptis. Itē principiū zc. hoc in ca. Itē augmenta zc. hoc a Ptolemeo in. 6. ca. eiusdē ptis. Si significatores zc. hoc totū vsq; ibi. Si igit saturn⁹. extrahit ex dictis Ptolemei in septimo caplo secūde ptis quadripartiti.





**L**apitulū sextm. significatione significatoꝝ eclipſiū  
Tem si signatores tpe eclipſis fuerint in signis ſolſticiali  
bus uel equinoctialib⁹ ſignificatio ſua generaliter erit in  
ſtatib⁹ aeris in ꝓꝓrijs temporib⁹ illi ſignoz ſicut. i ariete ſi  
in uere : in cancro ꝓo ſi i eſtate ⁊ ſic de alijs.



**S**aplm̄ ſeptimū De ſignificatiōe almuteꝝ eclipſis : ⁊ de  
dignitatibus eſſentialibus ⁊ accidentalib⁹ que ſunt.

**S**igit ſaturn⁹ fuerit ſolus gubernatoꝝ ſignat dānū ꝓꝓter  
frigus niues magnas grandines ⁊ nubes ſpiſſas potiffi  
me cū ſignificatio eius fuerit in ſtatu aeris. Si iupiter ſi  
gnificat temperiē aeris cū multitudie uentozū. Si mars  
ſiḡt calozē ⁊ ſiccitatē ⁊ vētos calidos ⁊ corruptoz moꝝ  
tales tempeſtates radios ⁊ radios qui dicū caristo cū paucitate pluuiā  
rū. Si uenus ſignificat temperamentū aeris cū uentis humidis nutriē  
tibus. Si mercurius ſignificat uentos turbinoſoz ⁊ feſtinos qui de leui  
mutant tonitrua coruſcationes terremotus ⁊ relāꝓagos: ⁊ qñ abſcōdi  
tur ſiḡt minutionez in aquis: ⁊ qñ apparet auget. vnde qñ intrat ſub ra  
dijs facit ſiccitatē ⁊ exit de ſub radijs ⁊ aſcēdit opaꝝ humiditatē. ¶ No  
tandū etiā qꝫ loca in quib⁹ mercurius facit ſiccitatē ſunt qñ eſt in digni  
tatib⁹ planetarū ſiccoꝝ aut cū eos aſpicit aut qñ intrat ſub radijs ſo  
lis ⁊ ecōtra autē eſt de humiditatib⁹. ¶ Si iḡit ſaturn⁹ ꝛc. hoc habet ex  
dictis ꝓtolemei in. 8. ca. ſecūde partis quadripartiti.

¶ Sciendū qꝫ multa alia ſūt iudicia ꝓ eclipſes que hic nō ponunt quia  
nō multū faciūt ad ꝓꝓoſitum. ſz. de hoc ſpecialē tractatū facere intendi  
mus ꝓ dei gratiā. ¶ Nota ſm̄ haly in ſexto ca. eiꝫ dē ꝓꝓis qꝫ ab hoꝝis tē  
ꝓozalib⁹ ſciemus qñ erit accidens: ⁊ ab hoꝝis equalib⁹ quāto tpe dura  
bit: ⁊ ab aſcendēte ꝓꝓiciꝫ eclipſis ſciemus ꝓꝓiciꝫ accidentis: ⁊ ab  
aſcendēte mediꝫ qñ erit maior fortitudo: ⁊ ab aſcendēte finis cōplemē  
tū. Et ab aſcendēte diꝫctionis ſciem⁹ planetā dñantē. ¶ Itē ſciendū qꝫ  
ꝓ hoꝝas tꝓales cognoscim⁹ qñ erit accidēs: ꝓꝫ ſignificatio eclipſis ſo  
lis nō ꝓōt elongari vltra. i 2. ānos. lune ꝓo vltra. i 2. mēſes. ¶ Itē ſciē  
dū qꝫ ſi cū eclipſi ſolis fuerit aliqꝫ cōiꝫctio magna uel ꝓua duplicabunt  
anni duratiōis ſm̄ temp⁹ reddit⁹ illi⁹ cōiꝫctiōis uel oppoſitiōis uel al  
teri⁹ applicatiōis: ⁊ ſic accidētia durāt denaria uel centenaria ul̄ mille  
naria annoꝝ. Si ꝓo hoc fuerit cū eclipſi lune duplicabunt in mēſes.  
vbi gratia. Si cū eclipſi ſolis fuerit cōiꝫctio ſaturni ⁊ iouis in ꝓꝓicio  
arietis ⁊ durauerit eclipſis ꝓ duas hoꝝas durabit accidens fere. i 2000.  
ānoꝝ ⁊ ſi lune tot mēſes. Verū eſt tñ qꝫ in tanto tpe mutant accidētia



p similitudinē uel dissimilitudinē significationū eclipſū z diuſionū  
 cōmediarū zc. ¶ Itē sciendū q̄ fortitudo maior fuerit in principio me  
 dio uel fine duratiōis ascendētis fm elongationē ab ascendēte ē regu  
 la generalis eclipſib⁹ cōiunctionib⁹ z oppositionib⁹ z oib⁹ applicatiōi  
 bus. ¶ Itē nota sup illa pticula. signatores zc. fm Daly. 7. ca. 2. ptis q̄  
 dignitates essentielles planetarū sūt sicut dom⁹ exaltatio triplicitas ter  
 minus z facies. Accidētales aut sūt applicatio sepatio oriētalitas occi  
 dentalitas masculinitas uel feinitas. Aprio aut cuz sole z luna pticipa  
 tio in figura uel q̄ sit cū eclipſi sup vno circulo uel sup duobus circulis  
 eq̄distantib⁹ uel q̄ habeat fitū talē qualē hz eclipſis z hoc ē esse cum in  
 vno circulo ex circulis q̄ sūt eq̄distātes horizonti. vbi grā: q̄ si altitudo  
 eclipſis versus orientē sit. 7. graduū q̄ etiā ille planeta versus occidentis  
 habeat altitudinē. 7. graduū z hac manerie q̄ habeat dignitates in an  
 gulo q̄ ascendit añ eclipſim essentielles uel accidētales talis ē dñs eclip  
 ſis. ¶ Itē sciendū fm haly q̄ angul⁹ añ eclipſim dicif ille q̄ hz transire  
 p locū p modū equinoctij. ¶ Itē sciendū fm haly ibidem q̄ si plures si  
 gnatores fuerint equales in dignitatib⁹ pponendus est ille qui fuerit in  
 angulo fortiori z generalit̄ ille qui fuerit in suo ház. ¶ Itē fm haly ibi  
 dem Ptolemeus noiauit signatores sic sole z luna qz op⁹ eoz  
 reducif ad nām pdñantis. ¶ Itē sciendū fm haly ibidē q̄ stelle lucētes  
 de qb⁹ facit mētionē Ptoleme⁹ in. 5. pmis magnitudinib⁹. ¶ Itē sciendū  
 fm haly ibidē q̄ angul⁹ añ eclipſim sup ptē occidentalis ab eclipſi z an  
 gulus q̄ sequit eclipſim se ponet in loco eclipſis in motu firmamenti p  
 quē facit diē z noctē. ¶ Itē fm haly ad figuras anguli anterioris z est  
 q̄ postea sequit aspicere nō oportet. ¶ Sciendū q̄ ex dictis haly z Pto  
 lemei habet q̄ angul⁹ occidentis pferi medio celi z mediū celi ascendē  
 ti qz si eclipſis sit supra terrā ascendēs nō pōt esse occidentalis ab eclip  
 ſi zc. q̄re de hoc. ¶ Itē p colores in eclipſib⁹ apparētes pōt fieri iudi  
 ciū: s; de hac materia in fine hui⁹ poterim⁹ facere mētionē. ¶ Item in  
 centiloquio Ptolemei z in byspalensi fit mētio de eclipſib⁹ z alibi vi  
 de si vis placet mihi. La. 8. De signifiatiōe marti hora reuolutiōis.

*in vultu  
 ueni b g om*



Si in hora reuolutionis anni mars fuerit in domib⁹ suis  
 sigt multitudinē pluuiarū. Si i domib⁹ autē saturni pau  
 citatē earū. In alijs autē mediocritatē earū. Si in hora  
 reuolutiōis zc. hoc habet ab albumazare in florib⁹ suis  
 in caplo Scia autē pluuiarū z in diuſionib⁹ magnis ca  
 pitulo. Et ab byspalensi capitulo primo.

Capitulū. 9. De figtione saturni z reliquozū planetarū in  
 singulis signis hora reuolutionis





**S**edem si saturnus hora reuolutiōis fuerit in ariete et ei<sup>9</sup> lati-  
 tudo fuerit septentrionalis signat corruptionē et densitatē  
 aeris. Si fuerit meridionalis grauitatē frigoris et gelu in  
 suis tēpib<sup>9</sup>. Saturnus in tauro septentrionalis signat tēpera-  
 mentū: et pluuię erunt vtilis. meridionales vō corruptio-  
 nē aeris. Saturnus in geminis septentrionalis signat vento-  
 rū flatū vebementiū et terremotus. meridionalis paucitatē pluuiarū qz  
 si cū hoc occidētalis fuerit signat siccitatē aeris et deficcationē fontiu. Sa-  
 turnus in cancro: septentrionalis signat paucitatē aquarū in fluminib<sup>9</sup> atqz  
 pluuiarū. meridionalis mediocritatē. orientalis frigus tpe suo. occidē-  
 talis pluuias et ventos. Saturnus in leone: septentrionalis multitudinem  
 signat pluuiarū. Saturnus in virgine: septentrionalis signat suauitatē ventorū.  
 meridionalis paucitatē pluuiarū et cōsumptionē aquarū fontiu. Satur-  
 nus in libra septentrionalis signat siccitatē aeris et calorē ei<sup>9</sup> paucitatē plu-  
 uiarū et cōsumptionē aquarū. meridionalis vō suauitatez ventorū. Sa-  
 turnus in scorpiōe: septentrionalis signat multitudinē pluuiarū et abundan-  
 tiā aquarū fluminū. Saturnus in sagittario: septentrionalis signat multitu-  
 dinē aquarū fontiu et frig<sup>9</sup> hyemis. Saturnus in capricorno: septentrionalis  
 signat tēperamentū aeris. meridionalis tenebras aeris tpe hyemis nubes  
 atqz frig<sup>9</sup>. occidētalis calorē. Saturnus in aquario: septentrionalis signat  
 multitudinē pluuiarū grandinē frigus et gelu. meridionalis paucitatez  
 aquarū fontiu et fluminū. Saturnus in piscib<sup>9</sup>: septentrionalis signat multitu-  
 dinē flatus ventorū septentrionaliū et grauitatē frigoris hyemis. **J**upi-  
 ter in ariete: septentrionalis bonā cōplexionē aeris et paucitatē pluuiarū  
 meridionalis corruptionē ventorū et grauitatē eorū. Jupiter in tauro se-  
 ptentrionalis signat imobilitatē aeris et calorē. meridionalis abundan-  
 tiā pluuiarū et aquarū fontiu. Jupiter in geminis: septentrionalis bonitatē  
 ventorū mediocritatē pluuiarū. meridionalis multitudinē tonitruorū et  
 fulminū. Jupiter in cancro: septentrionalis bonitatē aeris et abundantiam  
 pluuiarū tonitruorū et fulminū. meridionalis pulchritudinē aeris. Jupi-  
 ter in leone: septentrionalis grauitatē tonitruorū et fulminū. meridionalis  
 siccitatē aeris et paucitatē pluuiarū. Jupit<sup>9</sup> in virgine: septentrionalis signat  
 paucitatē tonitruorū et fulgurū et multitudinē pluuiarū. Si meridionalis  
 pulchritudinē aeris. Jupit<sup>9</sup> in libra: septentrionalis signat multitudinē vētorū  
 occidētaliū. meridionalis paucitatē pluuię. Jupit<sup>9</sup> in scorpiōe: septentrio-  
 nalis bonitatē vētorū. meridionalis multitudinē tonitruorū. Jupit<sup>9</sup> in sa-  
 gittario: septentrionalis bonitatē aeris. meridionalis paucitatē pluuiarū.  
 Jupit<sup>9</sup> in capri. septentrionalis multitudinē tonitruorū et pluuiarū et fulgurū



Jupiter in aquario septentrionalis tenebras aeris et multitudinē pluuiarū. meridionalis multitudinē tonitruorū et fulgurū. Jupiter in piscibus septentrionalis significat multitudinē aquarū fluminū et fontium. meridionalis multitudinē pluuiarū et paucitatē tonitruorū et fulminū.

¶ Mars in ariete septentrionalis signat calozē aeris et paucitatē pluuiarū. meridionalis grauitatē tonitruorū et fulminū. Mars in tauro septentrionalis multitudinē pluuiarū et bonitatē herbarū. meridionalis multitudinē tonitruorū septentrionalium. Mars in geminis septentrionalis multitudinē pluuiarū. meridionalis paucitatē aquarū fontium et fluminū. Mars in cancro septentrionalis paucitatē aquarū fontium et multitudinē frigiditatis in tpe suo. meridionalis flatū ventoz. Mars in leone septentrionalis paucitatē aquarū: directus flatū ventozū occidentalium.

¶ Mars in virgine

¶ Mars in libra septentrionalis multitudinē tonitruorū et fulminū. Mars in scorpiōne septentrionalis paucitatē aquarū. meridionalis multitudinem aquarū fontium. Mars in sagittario septentrionalis bonitatē et pulchritudinē. Mars in capricorno septentrionalis multā niuē cū frigore nimio. meridionalis calozē. Mars in aquario septentrionalis multitudinē frigiditatis et niuis. meridionalis grauitatē calozis specialiter retrogradus. Mars in piscibus septentrionalis significat bonitatē cōplexionis aeris. meridionalis

¶ Itē si saturnus hora reuolutionis etc. hoc extrahit ab Albumazare in floribus suis capitulo tractatus in partibus latitudinis etc. et in duobus sequentibus capitulis. dicit etiā in fine illorum capitulorum quod de inferioribus non facit mentionē quia suos effectus non est ita expertus sicut de tribus superioribus. Capitulum decimum.

**I**tem in reuolutione anni si plures planete fuerint cōiuncti in signis aëticis signat multitudinē pluuiarū. In igneis supfluitatē calozis siccitatē et terre sterilitatē. In aëris multitudinem ventoz. In terreis gelu atque niues. Similiter in quarte anni cū fuerit in signis frigidis signat grauitatē et frigiditatem. ¶ Itē cū mars fuerit dominus quarte estiuales et fuerit in aliquo domorum mercurij signat multitudines pestilentiarū. Et scito quod grauitas siccitatis et terre sterilitas et penurie anime non sit nisi ex coniunctione planetarū in signis igneis etc. Itē in reuolutione anni etc. hoc mesabalach in 4. ca. ¶ Itē in reuolutione anni si saturnus fuerit in signo terreo et non fuerit planeta beniuolus aspiciēs ipsum et fuerit luna in aspectu quarto uel opposito cū ipso tūc signabit sup terremotū magnuz in quolibet loco in cuius signo fuerit saturnus aut in aliquo angulorum signi terre. Itē in reuolutione etc. hoc Abraham secundo capitulo. ¶ Item in reuolutione anni si mars fuerit in signis calidis addet caliditatem: saturnus autē minuet: s; quā



saturnus est in terreo addet frigiditatē. mars vō minuet. Mars autem  
 ī aereo addet caliditati sue. saturn⁹ vō minuet ex ea. Saturn⁹ in aqueo  
 addet frigiditatē. mars minuet eā. Itē in reuolutione zc. hoc Alkindus  
 8. caplo. ¶ Itē in reuolutione inspicie dñm anni z lunā z partē fortu-  
 ne z dñm partis z tardagotū z quis habuerit dominiū sup omnes. Si  
 saturnus venus z luna z mercurius: erit pluuia anni multa maxime si  
 fuerit in signis pluuiosis in aquario aut ī fine capricorni z arietis z tau-  
 ri z principio leonis. Amplius illis scorpio piscis z aquari⁹ zc. Itē in  
 reuolutiōe zc. hoc Alkindus. 8. caplo. ¶ Amplius sub anni cōuersione  
 mars in scorpiōne venerē respiciens imbrib⁹ emanat. venus autem in  
 scorpiōne existens a marte respecta ppter maria que scorpio habet plu-  
 uiarū facit iudicium. Si vō martis aspectu careat ex relicto ducato nō  
 erit multarū imbrīū vbertas. Itē venus z luna z mercuri⁹ sub anni cō-  
 uersione in locis pluuiarū earū aufert redūdātiā. ¶ Sūt pluuiarū loca  
 vtraq; domus saturni. earūq; opposita leo videlicet z cancer. de quorū  
 numero pisces itidē erūt ppter riuos quos habent z flumina. z sagicta-  
 rius ppter maria que in eius extrema sūt uel existunt. z scorpio ppter sua  
 loca z littoza. Luna itaq; applicans veneri in eisdē locis imbres pten-  
 dit futuros. Sūt autem paucorū imbrīū signa taurus z gemini. verūtū  
 tauri principiū z arietis finis ppter nubes quas ī pluuias iudicant. non  
 minus quoq; virgoz libra modicas habent pluuias. capricornus autē  
 plus habet frigoris z siccitatis q̄ pluuię: nec in ipso fient imbres. z nisi  
 luna de ipso stellam in loco aquarū respiciat. Venus z mercurius sub  
 lumine martisq; aspectu. Mars ipsi lune lumen ab eis resecat z phibet  
 nisi inquit cōuēt⁹ uel oppositio sint in ipso sic nec pluuias affert. ¶ Am-  
 plius zc. hoc in illo libro qui incipit. Lū multa zc. ¶ Itē sub anni cō-  
 uersione z quartarū eius scias ascendēs z vtrū luna sit in signo frigido  
 uel calido uel humido uel sicco zc. planete applicantes rem coartantur  
 maius qdē iudiciū pluuiarū si dñō circuli qui post lunarē collocat z de-  
 scendenti applicās imbres apportat multimodas. ea etiā marti appli-  
 cante si aut ab eadē recedēs veneri applicet pluuias efficit z rozes. Ea-  
 dem q̄q; a ioue recedēs cū mercurio facta applicatione: uel dū saturnū  
 relinquit soli applicans nō aliud dabit iudiciū. Potior quoq; que dixi-  
 mus de oppositiōe z in signis que aquas significāt facta applicatione:  
 Liusmodi sūt aquari⁹ leo z scorpio in gradib⁹. s. eozūdē. Itidē etiā in  
 geminis z sagictario cōuentu itaq; aut respectu forti deprehēso z luna  
 in domo ppria saturno applicans aut in piscib⁹ veneri aut in aquario  
 cū venerē z mercurio imbres vtilissimos z multiplices iducit. ¶ Itē



sub anni cōuersione zc. in hoc libello qui incipit Lū multa zc. ¶ Item  
in ingressu solis in scorpiōē si fuerit venus orientalis: in āni principio  
multos: in fine vō paucos denunciat imbres. occidentalis vō econtra.  
Soli etiā i eodē signo coniūcta: anni z mensis illi<sup>9</sup> in quo cōueniūt prin  
cipia imbrib<sup>9</sup> emanant. Qd si de venere aliter accidat dum sol arietis  
exordia ingrediē. oriente cōstituto ceterisq; cardinib<sup>9</sup> firmatis que oriē  
talis termini dominiū vendicauerit stella: hec beneficia pluuiarū p to  
tum annū administrat. Venere itaq; z mercurij z lune aut ptis alteri<sup>9</sup>  
cum eadē applicatio uel cōuentus dum tres he stelle in signis mōrent  
aquaticis. aut luna alteri applicat dū nulli duarū applicet imbres mul  
tiplicat. Mercuri<sup>9</sup> etiā a marte corruptus aut sub aduisione consistens  
z luna eidē applicans: primo paucas: medio multas nō tñ sine fulgure  
z tonitruis z aeris corruptiōē adducit pluuias. ¶ Rursum eo anno plu  
uie rarescūt quotiens luna cum marte fuerit: aut eidē venus applicet: z  
aut forte sit a dusta: luna iterū cum sole aut marte: aut si saturno mercuri  
us applicet z luna eorū alteri in anni principio pluuię redūdant: in fi  
ne vō minuunt nubīū densitate facta z etiā aere corrupto. nam ioue in  
signo aquatico existente dū venus z luna eidē applicent: eo anno mul  
tos: s; martis cum eo applicatio pauci. Amplius orientalis dñs qui z  
ipse toto anno imbrīū gaudet dñatu z cardine fortunatis applicans to  
tum annū reddit pluuiosum. Ipse nanq; a marte corruptus idē cum eo  
signū obrinens dū tñ luna marti applicet: nubib<sup>9</sup> multis z paucis ma  
nabit imbrib<sup>9</sup>. Signū iterū in quo cōueniūt si est aereū: z luna sit eidez  
applicata rozes multiplicat z nebulas. Qd si idem mercurius imbrib<sup>9</sup>  
fruat dominio z ipse corruptus: graues z multos eodē āno nūciat im  
bres. Sicq; corruptio ex ventis z nubib<sup>9</sup> generat. Si autē hic fuerit iu  
piter q̄uis corruptus z si pauca sunt nulla tñ aeris erit corruptio. Ve  
nus autē hanc dignitatez vendicans z marte infelice uel adusto absq;  
imbrīū stilla nebulas exauget z rozes. Mars item eadez potius digni  
tate paucas pluuias pauciores rozes inducit. Saturnus itidez z si pau  
cis humectet imbrib<sup>9</sup> nebulas frequenter miscebit: in signo tñ discurrens  
aquatico moduz pluuijs adhibebit. z adhuc p̄scripti dñi beniuolentia  
nubib<sup>9</sup> accident nō vlla quoq; industria venerē mercuriū z lunā eorūq;  
p̄scriptos effectus necesse est. Alterna nāq; eorū applicatio rozes multi  
plicat aut detrahit luminari applicatione cū fortunatis z infortunatis  
deprehensa. Imbrīū quidā p̄hibitio a marte sole z saturno p̄cedit. Sa  
turnus tamen in aquaticis pl uuias inducit. ¶ Item in ingressu solis.  
hoc Daomar.



**¶** Sole itaq; primū libere z capricorni punctum ingrediente oriens fir  
meū nō minus quoq; stellarū loca pscrutari necesse: quib<sup>9</sup> diligenti ob-  
seruatiōe pquisitis si que sit veneris z mercurij z lune applicatio s; etiā  
martis locus z cui applicet mente puigili notandū est. nubiu enī obdu-  
ctio: z rois beneficiū: pluuiarūq; modus iuxta omnē stellarū applica-  
tionē: sicut de principio anni dictuz est: poterit deprehendi. Sole itaq;  
primū zc. hoc haomar zc. Capitulū vndecimū.

**I**tem si saturn<sup>9</sup> pseruerit significatori āni absq; respectu  
martis uel alteri<sup>9</sup>: erit supfluitas frigoris in hyeme i vni-  
uersis regionib<sup>9</sup> frigidis septētrionalib<sup>9</sup>. z regiōes vltra  
modū calide tēperabunt: z fortificabūt in frigiditate z sic-  
citate cū fuerit ascendens in circulo sue augis. **¶** Mars  
cū pseruerit significatori āni t̄pabit frig<sup>9</sup> hyemis in regio-  
nibus septētrionalib<sup>9</sup>. z opabit partē huiusmōi cū in hyeme iuent<sup>9</sup> fue-  
rit in signis septētrionalib<sup>9</sup> z in estate in meridionalibus erit supfluitas  
caloz interimens aialia. **¶** Itē si saturn<sup>9</sup> zc. hoc in dria q̄rti tractat<sup>9</sup> Al-  
bumazaris. **¶** Itē cū intrat sol librā. si venus sit sub luce solis z cū hoc  
sit occidentalis: pluuiā erit multa in exordio: i fine autē pauca. Si autē  
orientalis z visibilis erit pluuiā econuerso. Si vō fuerit actualitas sua  
post illā horā p mēse z dimidiū: significat multā pluuiā in medio āni:  
z quanto erit plus vn<sup>9</sup> sub radijs plus mutabit aer ad pluuiā. **¶** Itē cū  
intrat sol librā zc. hoc Alkindus. 8<sup>o</sup> ca<sup>o</sup> hoc idem hyspalensis.

**¶** Item sub ingressu solis in librāz venus ante solē min<sup>9</sup>. 30. gradibus  
discurrens z directa hyemis principia pluuijs humectat. Si vō nec ab-  
inuiçē distiterint circa finē ad ipsuz pmittit. Si vō maior q̄. 30. graduū  
fuerit distantia hyemis principiu frigoze s; paucis redundat imbribus  
donec interiectū spaciū ad minorē redeat quantitatē quotiēs autē suo  
cursu minor vno signo attendēda erit distātia ann<sup>9</sup> ille multiplices ha-  
bebit pluuias maiorē quoq; imbriu abundantia solis z veneris in eo-  
dē signo generat pgressus. **¶** Itē sub ingressu solis zc. hoc in libello Lū  
multa zc.

**¶** Item anni pluuiosi status ab ingressu solis in librā vsq; ad. 20. scor-  
pionis gradū nō min<sup>9</sup> a luminari applicatione cū ceteris stellis potissi-  
mū dependet. Stella igit cui luna applicat orientalis existens. finē anni  
uel mensis aut etiam ebdomade monstrat pluuiosū. occidentalis nāq;  
predictorū initia imbriu beneficio decorat. Nec tamē applicatio pprie  
cum venere facta z mercurio que dicta sunt minuunt. Alia nāq; orien-  
talis z altera occidentalis dum luna eisdem applicatur cōes p totum  
annum necnō maximas denorat pluuias. Imbrium nāq; multitudo



dum Venus et mercurius scorpiū capricornū aquarius et pisces ingredi  
festināt p̄cipue manat. Sz etiā eorū cū luna de locis humidis nō sine  
respectu applicatio: cū ita se habeant pluuias generales iutiles osten-  
dūt Luna q̄q; alteri applicāte dū alterā luna respiciat q̄diu respect⁹ in-  
erit donec ab altera sepe nō aberit imbriū multitudo. Luna itidē cum  
saturno applicans molles et suaues pluuias sz etiā quietas ostēdit et ne-  
bulas obscuras et nigras. Si v̄o marti imbres et tonitrua et coruscatio-  
nes appoztat plerūq; petras et grandinē et nubes croceas et ruborē de-  
sup et candorē habentes. Mercuri⁹ qdē hui⁹ mōi assumpto ducatu plu-  
uias ventoz rabiē eozq; asperrimos nūciat discursus: nubes etiā incō-  
tinuas et dispersas croceas quoq; et fumi colorē habentes inducit. Sol  
autē si huiusmodi ducatu assumat: guttas grandines et nubes croceas  
portendit. Venus autē eodē assumpto pluuias molles et cōtinuos rozes  
multos imbrib⁹ similes p̄fecto generat. Jupiter serenū et ventos habet  
ppitios. Nō aliter q̄q; ceterarū stellaz adinuicē facta cōmunitas siue  
mixtio cōem ut supradictū est exhibet efficacitā. Sz illarū etiaz ducatos  
alternos: que nubiū colores et aeris variationes. His p̄mit⁹ cōpensatis  
p̄ totū annū cū difficultate remota spectare licebit. ¶ Itē Anni pluuiosi  
zē. hoc Zaphar zē. ¶ Item notandū q̄ qñ sol ad primū gradū scorpio-  
nis puenerit si mercuriū et venerez orientales esse contigerit pluuias in  
p̄ncipio anni futuras nulli sit hesitatio: potius quidez si luna crescens  
lumine in austrū descendat venerē et mercuriū respiciens aut saltē dum  
ab altero sepať alteri applicet et vndiq; recepta: sic enī sub anni p̄ncipio  
pluuias indubitanter adducit. Utriusq; rursū occidentalitas et lune cū  
vtroq; uel saltē alteruter applicatio et ipsa occidentalis videlicet sub men-  
sis p̄ncipio ad septimū uel ad octauū diem ascendat et post solē vadat  
ad occasum: et ipsa etiā descendens cursu velox et luce crescens imbres i  
fine añi p̄tendit futuros. Si v̄o lunā et huiusmodi stellas a dñis domo-  
rū suarū uel regnozū recipi cōtingat ex multiplici imbriū nec inutili re-  
dundantia fruct⁹ et victualiu seruat vbertas. Itē notandū q̄ qñ sol zē.  
hoc in libello Lū multa. ¶ Item cū sol intrauerit. 20. gradū scorpionis  
apta ascendens angulos et planetas illa hora: postea aspice iouē vene-  
rem et mercuriū: et si omnes tres inueneris occidentales aut retrogrados  
iudica q̄ illo anno erūt multe pluuię et humiditates. Et si oēs inuene-  
ris orientales et directos et multi cursus significat q̄ illo anno erūt pau-  
ce pluuię et humiditates. Postmodū aspice martē et si eū inueneris i ali-  
quo angulorū maxime in medio celi in aliquo signozum aereozū et ha-  
buerit aliquā cōmixtionē cū mercurio signat tonitrua coruscationes et



pluuias dānabiles et fortes que veniūt vna hora et postea recedunt et si-  
 gna locustas et damnū in aere. Et si mars fuerit in aliquo signozū ter-  
 reoz i angulo terre et fortune fuerint appodiate et habuerit cōmixtionē  
 cū mercurio signat terremot⁹ et apparitionē igniū in aere et res erpauē-  
 scendas et damnū in mineris et sulphuratis terris. Et si mars fuerit i an-  
 gulo terre in signis igneis signat combustionē aeris in terra et damnāt  
 omnes pprietates terre et minere et damnant et comburunt messes. Et si  
 fuerit mars in angulo terre iu signo aqueo i aquis diminutionē signat  
 et damnū in eo toto qd est in illis de aialibus et alijs rebus. Et si fortu-  
 ne habeant cōmixtionē cum eo minuūt et phibent damnū tonitruozū et  
 coruscationū in illo anno. Et si fortune cum illo nullā cōmixtionēz ha-  
 buerint tonitrua et coruscationes faciūt damna in illo anno et erunt ra-  
 dij multi. ¶ Et si vice martis in hoc fuerit saturn⁹ et fuerit in medio celi i  
 aliquo signozū aereozū et habuerit cōmixtionē cuz mercurio et fortune  
 ab eo remote fuerint signat damnū in aere et multas pluuias damnabi-  
 les et durabiles que nō abscident. Et si saturnus fuerit in angulo sicut  
 pdixim⁹ et in signis terreis et habuerit cōmixtionē cum mercurio et fortu-  
 ne ab eo remote fuerint: accident terremotus et apparebūt sup terram  
 aque magne et similia. Et si fuerit in signis aqueis et in angulo terre et  
 fortune ab eo remote fuerint et habuerit commixtionem cum mer-  
 curio minuēt aque in puteis et damnantur omnes res que morant in  
 aqua de aialibus et alijs rebus. Et si fuerit in signis terreis et sub terra et  
 fortune remote ab eo fuerint et habuerint cōmixtionē cū mercurio sigt  
 damnū in terra et pprietatib⁹ suis et minerijs: et si mercuri⁹ nō habuerit  
 cōmixtionē cum eo erunt signationes pdicte tñ minores et leniores. Et  
 habuerit cōmixtionē fortunarū misce signatores anni et temperabit: et  
 etiā minuēt damna que diximus. ¶ Itē cum sol intrauerit 20. zc. hoc  
 baly in. 20. ca. octauē ptis. Idem in libro haomar: et in. 6. et. 8. capitu-  
 lis Alkindi. ¶ Item in introitu solis in. 20. graduz scorpionis rectificā  
 ascendēs et locū lune et alias stellas et vide vtrū luna veneri applicet uel  
 mercurio: veneris igiū mercurij orientales pluuias sub anni principio:  
 occidentales sub fine largiū. luna eni lumine addens et cōpoto imbres  
 multiplicat vtrūq; vō decrescens remissius. ¶ Itē in introitu solis zc.  
 hoc in libello Lum multa zc. ¶ Item cū sol ingrediū signum tropicum  
 venus in signo aquatico et luna extra aquaticū discurrenē respecta eo  
 tempore modicas insinuat imbres s; de aquatico respiciens eoz por-  
 tendit redūdantiā. Item cū sol ingrediū zc. hoc haomar zc.

¶ Sole itidem in. 18. graduz scorpionis oberrante venus in aquaticis



vsq; ad submersionem pluias generat. In signo humido mediocres.  
In sicco modicas. ¶ Sole itidē zc. hoc haomar zc.

Capitulū. 12. De parte pluuiarū.



Amplius sub anni cōuersione z quartarū ei<sup>9</sup> in princi pio  
mensū luminariū que cōiunctio duoz luminariū. Pars  
pluuię semp est notandū: ea nāq; de die a luna adven erē  
In nocte vō ecōuerso ē assūpta z a sole sumpto exordio  
sub numeri terminatiōe pfectio occurrit In loco igi<sup>9</sup> plu  
uiarū repta annuz iudicat pluuiosum. luna quoq; dū ad  
martē pueniet imbres die ipsa addiderūt z devenere nō aliud erit iudi  
ciū. ¶ Amplius sub anni cōuersione zc. hoc in libello Lū multa zc.  
¶ Venus itidem retrograda z sol in ariete uel tauro ver iudicat pluuiō  
sum. Item ipsa retrograda existens dum sol in capricorno uel aquario  
cōmorat h̄yems illa erit paucorū imbriū. Nec oia sub anni cōuersione  
notanda occurrunt. Item ipsa retrograda dū sol capricornū aquariuz  
uel pisces pambulat oriētalis in vere facta imbres modicos iudicat s;̄  
h̄yemis principiū multis humectat pluuijs. Nāz si in h̄yeme orientalis  
existat eius inītia rozes. Ultima vō plurib<sup>9</sup> redūdabit imbrib<sup>9</sup> nisi stel  
la quelibet soli discurrat affinioz. ¶ Venus itidē zc. hoc in libello Luz  
multa zc. ¶ Item estiuo tpe cum sol ingredit terminū martis fit i esta  
te estus. in h̄yeme vō paucitas pluuiarū. ¶ Item estiuo tpe. hoc in flori  
bus hermetis. ¶ Item sole in signis septētrionalib<sup>9</sup> cū marte facit calo  
rem maximū. In h̄yeme cū saturno frigus magnū. ¶ Itē sole in signis  
zc. hoc in libro Almanforis. ¶ Ad euidentiā p̄dictoz sciendū est quare  
habeat dñs anni q̄re hoc. ¶ Itē querit vtrū possum<sup>9</sup> habere ascendens  
z alios angulos hora introit<sup>9</sup> solis in arietē uel aliud signū. q̄re hoc.  
¶ Itē dubitat vtrū ann<sup>9</sup> ille incipiat ab introitu solis in libzā qū fit ob  
seruatio introitus solis in eodē signo. Et dicit q;̄ in principio anni erūt  
multe uel pauce pluuię. ¶ Item dubitat vtrū primus gradus scorpio  
nis z vigesimus gradus eiusdez magis debeant quoq; obseruari q̄ alij  
gradus zodiaci. ¶ Item quando saturnus fuerit in directo arietis aut  
in eius triplicitate in principijs reuolutionū z ipse fuerit almutez. dire  
cti cursus in angulo signat multas pluuias z paucam frigus. sed cū fue  
rit non in angulis z aspexerit ascendens z receperit dispositionem lune  
z martē signat vehementiā frigoris bestias perimentis. Similiter autē  
cū fuerit cadens ab angulis nec aspexerit ascendens z fuerit directus.  
Si vō fuerit in geminis uel eius triplicitate z fuerit dñs anni in angulo  
directus signat fortitudinē flatuū ventozū septētrionis z vehementiam



frigoris z paucitatē pluuiarū. Et si fuerit retrogradus signat terremot<sup>o</sup> specialiter si sit in angulo quarto. q̄ si nō fuerit dñs anni z fuerit in angulo q̄rto respiciens dispositionē dñi ascendētis multi hoies morient causa illozū terremotū. Et si nō fuerit in angulo z ascendēs z directus signat multiplices flatus euri z zephiri z magnā frigiditatē byemis cuz terremotib<sup>o</sup>. Et si fuerit retrogradus signat infirmitates adueniētes hominib<sup>o</sup> ex ventis z humiditate etiā motū terre. Et si fuerit directus nō aspiciens ascendēs signat flatū ventozū z leuitatē eoz z uehementiam frigoris in terra signi in quo fuerit. Et si fuerit retrogradus signat flatus ventozū incessanter z fortitudinē eozū. ¶ Et si mars fuerit in hac triplicitate dñs anni nō aspexerit ascendens. z si directus signat destructionē vegetaliū causa valitudinis ventozū. ¶ Si vō saturn<sup>o</sup> fuerit in cancro z eius triplicitate dñs anni in angulo directus z mars cadens ab eo sigt uehementiā frigoris. Et si nō fuerit in angulo z aspexerit ascendēs z directus signat multas pluuias z frigus. Et si fuerit retrogradus z aspexerit se cum marte z fuerit fortune ab eo cadentes augmentabūt frigus z aquas. Item quando saturnus. hoc Albumazar.

Capitulū. 13. De ascendente signo in reuolutiōe anni qd significet. *de predicto*

¶ Tem cū fuerit ascendens alicuius temporū reuolubiliū aries aut p̄nerit ad eū anni. ab aliquo predictorū loco rū signat q̄ in ciuitatibus in quib<sup>o</sup> fuerit almutez flabūt venti orientales z occidētales cū temperantia aeris q̄rte septentrionalis aut q̄rte extreme z erit autumn<sup>o</sup> ei filis in qualitate z uehementia frigoris in byeme z augmentuz flumīnū z siccitatis z fames in armenia. ¶ Cum fuerit taurus ascendēs zc. sicut dicit de ariete signat ibi flatū venti orientalis z occidentalis cū uehementia frigoris quarte vernalis: z bonā complexionē aeris quarte autūnalis z erit quarta byemalis calida: z multiplicabūtur niues in medietate eius z corroborebitur frigus z fient pluue pauce z tonitrua z fulgura cum casu grandinis cum extensionib<sup>o</sup> mariū zc.

¶ Cum gemini fuerit ascendens zc. erunt venti calidi in quarta estiualli z retentio aeris in quarta autumnali z multe pluue in byemali. Itē signat multa tonitrua coruscationēs z ventos oriētales precipue in parte meridionali. ¶ Cum fuerit cancer ascendens zc. cū frigiditate quarte vernalis z mediocritate aeris quarte estiuallis: z multos flatus ventozū occidentaliū z aqueductus frigus uehemens in quarta byemali z temperamentū quarte autumnalis.

¶ Cum fuerit leo ascendēs zc. signat aerem tenebrosū horā post horā



cum mediocritate aeris q̄rte vernalis z declinabit ad frigus z erit vehe-  
mens calor in quarta estiuāli z flabit ventus occidentalis in fine ei⁹ in-  
cessanter z erunt multe pluuie z forte frigus in quarta hyemali z pauci  
venti in fine eius. ¶ Cum fuerit virgo ascendens zc. signat q̄ erit aer te-  
nebrōsus in hora post horam in quarta vernali plurium pluuiarū z in-  
cessantē flatus ventozū septentrionaliū z vehementiū z prosperabitur aer  
quarte estiuālis z erit quarta autūnalis mediocris z principiu⁹ quarte  
hyemalis mediocre z finis eius vehementis frigoris. Et flabunt cū eo  
venti septentrionales cū augmento pluuiarū. ¶ Cum fuerit libra ascen-  
dens zc. obscurabit aer in hora post horā z multiplicabit flatus vento-  
rū calidorū vehementē in quarta estiuāli z equalitas erit quarte autū-  
nalis z mediocritas quarte hyemalis. ¶ Cum fuerit scorpio ascendens  
zc. accident in aere tenebre in hora post horā z pluuie multiplicabunt  
z erit quarta vernalis calida z nubes erunt pauce in ea z pluuie z ven-  
tus z frigus z erunt estas z autumnus: z corroborabit frigus hyemis z  
flabūt in medietate eius venti occidentales z multiplicabunt in ea plu-  
uie z aqueductus magni. ¶ Cū fuerit sagittarius ascendens zc. erit q̄r-  
ta vernalis multarū pluuiarū z ventozū. autūnalis quarta temperato-  
rū ventozū z quarta hyemalis frigida z humida. ¶ Cum fuerit capri-  
cornus ascendens zc. signat multas pluuias in quarta vernali z bonus  
aer in quarta estiuāli z flatus ventozū orientaliūz in eo cum caliditate  
quarte autumnalis. z mediocris frigore in principio quarte hyemalis  
z constrictionē eius in fine eius. ¶ Cum fuerit aquarius ascendens zc.  
erit quarta vernalis mediocris in frigore cū vehementia caloris in q̄r-  
ta estiuāli cum declinatione autūnalis ad calorem z multiplicabunt in  
eo coruscationes z tonitrua z pluuie z corroborabit frigus in quarta hye-  
mali cum multis niuib⁹ z flatu ventozū orientaliū. ¶ Cum fuerit pi-  
scis ascendens zc. signat multū flatum ventozū occidentaliū z esse plu-  
uiarū in quarta vernali z vehementia caloris in quarta estiuāli z me-  
diocritatē aeris in quarta autūnali. z frigoris multitudinē in quarta  
hyemali. ¶ Scias etiam q̄ si pars ascendētis fuerit in prima tertia ali-  
cuius signi etiā in secunda uel in tertia uel fuerit directio in ea aliquod  
almutez aut venerit pfectio ad ipsam aut in pte septentrionali uel meri-  
dionali iudicandū est s̄m naturaz partiū signozū in prima tabula hui⁹  
inuentozū. vnde in hoc sequit Albumazar Ptolemeū. ¶ Itē cum fue-  
rit ascendens zc. hoc Albumazar in quarto tractatu de cōiunctionibus  
magnis z hoc in. 1. 2. differentijs extrahit.



## Capitulū decimūquintū.



Cum fuerit saturno significatio albituze et sup ascendens  
 alicui<sup>9</sup> inceptiois aut fuerit ei algetabacia aut algebu-  
 cia apud equidistantiā cursuū septentrionis et meridiei.  
 Si significatio ei<sup>9</sup> sit sup elementū aereū signat vehemē-  
 tiam frigoris et magnam congelationē: nubila vapores  
 flumina tonitrua coruscationes et decursum niuiū. In aq̄  
 tico vehemētia frigoris in mari et augmentū supfluū eius. Significa-  
 tio vō eius fm modū cōmixtionis ad signū arietis apud equidistantiā  
 eius signat impetuositatē ventozū et fortasse accidet vehemens calor. q̄  
 septētrionalis fuerit signat vehemētia caloris: meridionalis vō vehe-  
 mentiā frigoris et niuiū et multū roris. Sed retrogradus tonitrua et co-  
 ruscationes. Si fuerit equidistans signo tauri niues pluuias incessantē  
 et vehemens frigus septētrionalis temperamentuz aeris: meridionalis  
 pauca temperantia. orientalis pluuias. sub radijs vehemētia frigoris  
 in oriente et occidente pluuias et ventos. ¶ Si fuerit equidistans signo  
 geminorū signat incessantē flatū ventozū validozū et multitudinē plu-  
 uiarū: septētrionalis terremot<sup>9</sup> et ventos validos: meridionalis siccitatē  
 et vehemētia caloris: occidentalis paucitatē pluuiarū cū grossitie aeris  
 sub radijs vehemētia frigoris valitudinē ventozū et multas aquas.  
 ¶ Si fuerit equidistans signo cancri signat multū gelu pluuias et aquas  
 meridionalis multas pluuias et oriētalis siccitatē. ¶ Si fuerit equidistans  
 signo leonis signat incessantē flatū ventozū calidorū paucitatē pluuiarū  
 et vehemētia siccitatē. meridionalis multitudinē pluuiarū. oriētalis au-  
 gmentū fluminū et inundationē eoz. retrogradus corruptionez aeris et  
 ventos validos. sub radijs paucitatē pluuiarū et validitatē ventozū.  
 ¶ Cū fuerit equidistans signo virginis signat corruptionē aeris cū me-  
 diocritate pluuiarū. septētrionalis bonitatē cōplexionis aeris et simili<sup>9</sup>  
 meridionalis. orientalis multitudinē pluuiarū tonitruozū coruscatio-  
 nū et augmentū aquarū in fluminib<sup>9</sup>. occidentalis paucitatē pluuiarū:  
 et sub radijs paucitatē pluuiarū et si cū eo ibidē fuerit mercuri<sup>9</sup> turbabit<sup>9</sup>  
 aer cū valitudine. ¶ Cū fuerit equidistans signo libze signat incessantem  
 flatū ventozū. septētrionalis hoc idē cū fortitudine eoz. occidentalis sic-  
 citatē cū vehemētia frigoris: q̄ si aspexerit iupiter aut luna potissime  
 cū fuerit sub radijs turbabit<sup>9</sup> aer ppter ventos et calorē. ¶ Et si fuerit eq-  
 distans signo scorpionis signat fortitudinez hyemis cū multitudinē plu-  
 uiarū. retrograd<sup>9</sup> siccitatē aeris et si fuerit iupiter et luna ppinqui signat



coruscationes uehementiā frigoris ⁊ casū niuū ⁊ inundantiā aquarū.  
**¶** Si fuerit egdistans signo sagictarij bonā cōplexionē aeris. septētrio-  
 nalis flatū ventoz. orientalis bonā aeris cōplexionē. **¶** Si fuerit equi-  
 distans signo capricorni multitudinē pluuiay ⁊ terremotū. septētriona-  
 lis multā niuē multitudinē gelu ⁊ humiditatu. meridionalis hoc idem.  
 sub radijs grandines ⁊ uehementiā pluuiay ⁊ valitudinē ventoz. **¶** Si  
 fuerit egdistans signo aquarij: multitudinē pluuiay: incessantē motum  
 ventoz ⁊ terremotū in illo āno. meridionalis supfluitatē pluuiay ⁊ nu-  
 biū multitudinē. retrograd⁹ nites cum uehementia frigoris. **¶** Si fuerit  
 egdistans signo pisciū uehementiā caloris ⁊ frigoris in suis tpib⁹. meri-  
 dionalis multitudinē pluuiay ⁊ augmentū fluminū. septētrionalis mul-  
 titudinē flat⁹ ventoz. orientalis paucitatē pluuiarū. sub radijs multitu-  
 dinē aquarū cū frigore: q̄ si mars cū eo fuerit signat paucitatē pluuiay  
 Lū fuerit saturno significatio alhibuze zc. hoc Albumazar in cōiunctio-  
 nibus magnis in prima differentia tractat⁹ q̄nti zc.

Sequit⁹ tertia pars de iudicijs vlibus mutationū aeris p cōiunctiones  
 ⁊ oppositiones luminariū. Capitulū primū.



**¶** Si fuerit Venus in  
 oriente uel i alio car-

dine hora cōiunctionis uel oppositiōis lu-  
 minariū certū ⁊ forte iudicium pluuiarū  
 dux etiā sub cōuentu ⁊ oppositiōe solem  
 respiciēs imbrē affirmat multiplicē. Ve-  
 nus etiā sub radijs sub q̄libet respectu p-  
 tis cardinis multiplicat imbres grauissi-  
 mos. nā quotiēs luna eidē applicat plu-  
 uiā facit. ⁊ de sole in hunc modū firmissi-  
 mū in aliq̄ ptis cardinū ipsi⁹ siue ei⁹ oriē-

te. dom⁹ quoq; orientis in signo aquatico sub ducis cōuentu uel eidem  
 applicās. **¶** Lū fuerit venus zc. hoc in libello q̄ incipit Lū multa zc.

Capitulū secundū.

*in com vna  
 in mib⁹ c. q̄ntiū mib⁹*



**L**em rectifica angulos hora cōiunctiōis uel oppositiōis  
 luminariū imediate p̄cedentis introitū solis in egnocia  
 lib⁹ ⁊ solstitialib⁹ in illo climate in q̄ scire volueris: sicut  
 fit in natiuitatib⁹. postea accipe gubernatores locoz cū  
 iunctionū uel oppositiōnū ⁊ anguloz q̄ bec loca sequūt.  
 sicut fit in facto eclipsim. postea cōsidera rem generalez



puenientē a pprietatib<sup>9</sup> q̄rtay z à nā planetarū gubernantiū inspiciēdo  
 cui<sup>9</sup> q̄litas finit. sciēs augmentū z diminutionē accidentiū pprioz illi<sup>9</sup>  
 q̄rti. Eodē mō fac in factis mensiū: inspiciēdo tñ ad cōiūctiōes sequētes  
 si q̄rtū illud fuerit cōiūctionale ul' ad oppositionē si fuerit oppositionale  
 cōsiderādo ad angulos z planetas gubernātes ambo loca q̄ diximus.

**¶** Postea cōsidera appitionē stellay fixay q̄ sūt circa appitionē plane-  
 tarū aut elongationē vni<sup>9</sup>. s. ab alio z i suis pprietatib<sup>9</sup> z in statib<sup>9</sup>: z q̄s  
 ventos mouēt hec stelle z pres signoz in qb<sup>9</sup> sūt. sicut cōsidera a pte cuius  
 venti ē latitudo lune si remouebit a zodiaco signoz: ita q̄ p hec oia pos-  
 sumus scire q̄s magis vincit de suis ventis i statu mēsis. **¶** Itē rectificā  
 angulos zc. hec snia Ptolemei in. 9. ca. z tractat<sup>9</sup> z ptis z q̄driptiti. Di-  
 cit haly ibidē exponēdo Ptolemeū. Sciam<sup>9</sup> pmo accidens vlt. s. qd erit  
 qñ erit. postea inspiciem<sup>9</sup> in q̄ q̄rta āni: accipiēdo opationē ab accidēte  
 ad res pprias illi<sup>9</sup> q̄rti. Postea rectificabim<sup>9</sup> ascendēs z angulos alios  
 cōiūctiōis pcedēris introitū solis i illud q̄rtū: z planetas z stellas fixas. z  
 audiam<sup>9</sup> qd totū significet. vbi grā Ponam<sup>9</sup> q̄ accidēs pueniēs ex signi-  
 ficatiōe vlti z gubernatore illi<sup>9</sup> sit frigiditas: si hoc fuerit i estate dicem<sup>9</sup>  
 estas erit modici caloris: z sic de alijs suo mō. ita q̄ fortitudinē accidēt  
 z q̄le erit sciem<sup>9</sup> a nā gubernatoris fm q̄ cōcordauerit cū q̄litate illi<sup>9</sup> q̄r-  
 ti. Eodē mō faciem<sup>9</sup> in cōiūctionib<sup>9</sup> q̄ caput mensiū dicunt: si q̄rtū fuerit  
 cōiūctionale: uel oppositiōib<sup>9</sup> si q̄rtū fuerit oppositionale: ita q̄ Ptole-  
 meus certū principiū tps tenet: est a cōiūctiōe uel oppositiōe q̄ est circa  
 illū introitū solis in aliq̄ q̄rtoz p̄dictozū: qz virt<sup>9</sup> gubernatoris remanet  
 z durat donec durauerit illud q̄rtū. **¶** Ambo loca zc. s. haly vna ē cōiū-  
 ctio uel oppositio q̄ est circa punctū illi<sup>9</sup> q̄rti qd sol ingredit. Alia est cō-  
 iunctio uel oppositio principij mensis in illo q̄rto. Inspiciem<sup>9</sup> enī quis  
 dñabit in vna z in alia: z vincit ille qui fuerit magis cōcors cū pprietati-  
 bus illius quarti: z cum vlti fm q̄ videbimus de posse illius virtutis uel  
 debilitatē. Nō enī semp accidens vlt illius quarti vincit accidēs pticu-  
 lare s. multotiēs est ecōtra. Sole aut existēte i leone accidit qñq̄ maior  
 frigiditas q̄ eo existēte i aquario. Cōsidera igi gubernatores: nā si fue-  
 rint plures aut fortiores quantū ad suos stat<sup>9</sup> essentielles: z accidentales  
 fuerint cōfles: tūc nō dubites iudicare. **¶** Itē fm haly qñ sciem<sup>9</sup> de eo q  
 dñat in q̄rto z de eo q dñat in mense qd accidit in illo q̄rto z i illo mēse  
 illi<sup>9</sup> q̄rti a ptib<sup>9</sup> ambab<sup>9</sup>. Et de appitione stellay fixarū q̄ apparebūt cir-  
 ca: z de applicatiōe planetay vni<sup>9</sup> cū alio: z elōgatiōe sua z declinatiōe  
 suay latitudinū: z pprietate signoz z suarū partiū in quibus sint: z hec  
 omnia cōmiscēbunt ad inuicē z sciemus virtutē vincentē: iudicabimus



¶ In hoc rem contingentē quolibet tpe & quolibet quarto & quolibet mense  
hic enī est loc⁹ q̄ bene itelligenti ipsū sufficit in hac arte. ¶ Immediatē  
p̄cedentis rē. Nec est opinio Ptolemei & pluriū aliorū. Uidi tñ quedā  
iudicia facta de statu anni & mensū a quibusdā solēnib⁹ doctorib⁹ qui  
iudicabant statū quarti p̄ cōiunctionē uel oppositionē post introitū so-  
lis in illud quartū uidelicet qñ cōiunctio uel oppositio in die introitus  
uel in sequēti die & hoc nō uidet̄ mibi incōueniens ad p̄ns. ¶ In natiui-  
tatibus rē. Ptolemeus uult q̄ rectificent̄ anguli & cetera dom⁹ precise &  
situent̄ in domib⁹ debitis planete ut videant̄ eorū status essentialēs &  
accidentales sicut fit in iudicijs natiuitatū rē. Et anguloꝝ qui hec loca  
sequunt̄ rē. Hoc exponit̄ dupliciter. Uno modo q̄ sufficit aspice ad hūc  
angulū qui sequit̄ locū cōiunctionis uel oppositiōis in situ & isto mō nō  
facierem⁹ sicut fit in eclipsib⁹ qz prius accipiebam⁹ illam qui est añ ecy-  
psim & postea illū qui sequit̄ ut patuit in tractatu p̄cedenti. Alio modo  
exponit̄ q̄ illi anguli sequunt̄ loca cōiunctionū uel oppositiōnū in vir-  
tute & isto modo deberes illū angulū accipere primo quē iudicares esse  
fortiorem. & sic possemus etiam accipere angulū qui est ante cōiunctio-  
nem uel oppositiōnē in situ sicut fit i eclipsibus. & credo q̄ hec est inter-  
tio Ptolemei. Sed ad hoc aliquis posset dicere q̄ bene itellexerit Pto-  
lemeus de angulo qui sequitur in uirtute sed mirabile esset q̄ occidens  
p̄ferret̄ qñq; medio celi & medium celi ascendenti. nec etiā est simile qz  
in eclipsibus iudicat̄ de his que apparent sup̄ terraz. Sed cōiunctiōes  
& oppositiōes de quibus trahit̄ hec doctrina qñq; sunt sub terra: qñq;  
vō supra terram: ideo rationabiliter ascendens qz esse fortius in uirtute  
q̄ alij anguli esset semp̄ ille angulus qui sequit̄ i uirtute locū cōiunctio-  
nis uel oppositiōis & huic sententię uidet̄ adherere in expositiōe secūde  
ppositiōis secūdi capli ut uidebit̄ infra. ¶ Ad cōiunctionē sequentē rē.  
¶ Sic patet q̄ uirtus vni⁹ cōiunctionis potest durare ad aliam cōiunctio-  
nem si iudicia mensū fiant p̄ cōiunctionē & uirtus oppositiōis si fiant  
p̄ oppositiōnē. ¶ Apparitiōnē rē. Hoc intellige qñ incipiunt occultari sub  
radijs uel qñ incipiunt exire de subradijs & melius apparebit̄ inferius  
Elongatiōnē rē. ¶ In aliquē aspectum & hoc est ualde necessariū. ¶ Et de  
pprietatib⁹ rē. Hoc utrū sint calidi uel frigidi rē. orientalis uel occiden-  
talis directus uel retrograd⁹ & sic de alijs. Quos uentos mouēt hec stel-  
le & partes signorū. hoc habet̄ p̄ introductorii p̄cedens zodiaco rē. hic  
accipit̄ zodiacum p̄ ecliptica. Nec autē omnia magis patebūt inferius  
dñō concedente.



Capitulū tertium Quō anni reuolutio ostendit auram.



**L**ē scias ascendēs diuisionis uel oppositiōis locū eiusdem q̄ fuerit i introitu solis in arietē z loca aliorū planetarū. Unde si saturnū inuenis in aliq̄ anguloꝝ ab ascendente aut in aliq̄ anguloꝝ a dño ascendētis firmū in eodem loco in aliqua dignitatū suarū z maxime in angulo mediꝝ celi signat diuersitatē in aere z dānū z tenebras in tpe calozis minuit calozē: z in tpe frigoꝝis facit magnū frigus z si remotus fuerit ab angulis erunt tpa stabilia z equalia sicut esse debēt. tñ qñ saturnus fuerit in angulo a dño ascendētis minor z debilior erit significatio sua q̄ qñ fuerit in angulo ab ascendēte. Et si mars fuerit in eodē statu sicut diximus de saturno z maxime in medio celi augebit caloz i medio calozis z minuet frigus in tpe frigoꝝis z ver z autumn⁹ declinabunt ad calozē. Et si eodem modo quē dixim⁹ iupiter z uenus aut luna fuerint aptāt z temperāt aerē z faciunt nasci z crescere illud qd̄ semināt z plantaēt. Et aspice similiter mercuriū qz si eū inuenis in medio celi ab ascendēte cōiunctionis z fuerit in aliquo signozū aereoz z aliq̄ fortuna fuerit in aliquo anguloꝝ mercurij signat diuersitatē in aere z uentos multos z dānabiles z hoc modo iudicabis qñ inuenis aliquam fortunarū in angulo a mercurio aut mercuriū in angulo a fortuna qz i hoc tantū ualeat quantū cū fortuna fuerit in signo cōiunctionis. Unde qñ cūq̄ inuenis planetā in angulis ab ascendēte cōiunctiōis aut i succedentib⁹ pone eū p̄ signatore. postea inspicere cuiusmodi cōmixtiōis sit scz cū saturno z marte z si inuenis eū mixtū d̄ q̄rto cū marte uel cōiunctione uel oppositiōe z mars fuerit in aliq̄ signozū igneoz̄ crescit caloz in tpe calozis z minuet frigus in tpe frigoꝝis. Et si aspectus fuerit de 3<sup>o</sup> uel sextili z mars in signis igneis signat id qd̄ dixim⁹ s̄ nō tantū. Et si signator habuerit cōmixtionē cū saturno de q̄rto uel cōiunctiōe uel oppositiōe z saturn⁹ fuerit in signis frigidis z siccis aut frigidis z humidis crescit frigus tpe frigoꝝis. z minuit caloz tpe calozis. Et si aspect⁹ fuerit de tertio uel sextili z saturn⁹ in signis ante dictis signat id qd̄ diximus s̄ nō tantū. Et si saturn⁹ nō fuerit in signis frigidis z humidis s̄ fuerit i signis calidis z humidis que sūt gemini z ei⁹ triplicitas z habuerit cōmixtionē cū signatore d̄ q̄rto uel cōiunctiōe uel oppositiōe signat qd̄ aer erit temperat⁹ de bona complexiōe z si hec mixtio fuerit de trino uel sextili eo existēte in signis supradictis est maior z maioris tēperiei z cōplexionis melioris. Similiter si mars habuerit cōmixtionē cum signatore z fuerit in signis siccis z frigidis aut frigidis z humidis z cōmixtio fuerit de



82  
q̄rto cōiunctione uel oppositiōe tēperat aerē z facit illū bone cōplexio-  
nis. Et si aspect⁹ fuerit de trino uel de sextili eo existēte in signis p̄dictis  
tēperantia erit maior z crescent oēs res q̄ nascunt z generant. ¶ Et ad-  
iua te in hoc a pte aeris ventorū p̄cipē cū signatore. Et si saturnū aut  
martē inueneris cum luna uel eius dñō: iudicabis ab eis sicut ante dixi-  
mus p̄ existentiā eoz in angulis z aspectib⁹ signatoris. Hanc enī partēz  
accipies a gradu mercurij: si nō fuerit in domo sua accipe suos mer gra-  
dus z minuta sua: addēdo eis gradus signi ascendētis z p̄iciendo ab  
ascendēte: t̄vbi applicuerit ibi est pars. Et idē facies in introitu in q̄rtis  
que sūt aries cancer libra capricorn⁹. Similiter fac in introitibus solis in  
quolibet. 1. 2. signoz principio. ¶ Itē scias zc. hoc dicit haly abenragel  
26. ca. octauī libri. Idē haomar z Alkindus. 8. ca. q̄nīs p̄ alia verba.  
Sciendū est q̄ esse in septima domo ascendētis zc. quere hoc.

Capitulū quartū De pluuijs anni.

**I**tem aspice prius q̄ sol intrat principiū arietis cōiunctio-  
nem luminariū uel oppositiōem eoz que fuerit ante: z si  
fuerit signū ascendēs de signis pluuię signat hoc sup plu-  
uiā q̄ descēdet in illa cōiunctiōe uel oppositiōe: z eo ma-  
gis si locus oppositiōis uel diuisionis fuerit ī vno angu-  
loz ascendētis in illo tpe fm latitudinē regionis ad quā  
luminaria equaueris: q̄ si locus oppositiōis uel cōiunctiōis fuerit ī vna  
domorū cadentiū: iudica q̄ nō descendet pluuiā in toto illo mense: nec  
in maiori pte illi⁹ anni. Si autē signū ascendens fuerit de signis aqueis  
z dñs ipsius signi aspiciat lunā hec significatio completa sup descensio-  
nē pluuię. Et si fuerit almutez in ascendente tunc erit magis. Si vō fue-  
rit almutez cū luminariis tunc erit pluuiā vsq; ad abundantiam. ¶ Qd si  
scire volueris diem in quo descendet pluuiā tūc debes considerare diē  
in quo luna pueniet ad gradū ascendētis: tunc enī descendet pluuiā.  
Et ego Abraham dico q̄ verū est si fuerit signū ascendens vnus angu-  
loz signi illius terre uel si aspiciat ipsum quocūq; aspectu. nam si nō  
esset nō consistērent qd nubes z nō descenderet pluuiā zc. ¶ Itē aspice  
prius q̄ sol zc. hoc in libello abrahe in. 2. ca. qui incipit Sciendū zc. qd  
intelligat p̄ signum terre fm Johannē de saxonā intellexit signū quod  
fuerat ascendens hora reuolutionis. Aliter etiā pōt dici q̄ signum ali-  
cuius terre dicit illud cū quo maiorē habuerit concordantiā. z hoc ha-  
bebat prius a Ptolemeo z ab alijs in fine primi hui⁹. Item sciendū q̄  
inter signa aquatica iste enumerat aquariū z leonē zc. sed hoc est prius  
dictum.



## Capitulum quintū.

**T**em inquire locū z horā cōiunctionis uel oppositiōis p̄cedentis introitū solis in arietem z librā: p̄ter hoc cōperiūt indi horam introitus solis in .20. gradum scorpionis. affirmant autem ab illo tpe aquam in puteis augmentari. cōperies etiā quantū distant singuli planete a capite arietis in hora cōiunctiōis uel oppositiōis: z in qua mansione sint singuli planete semp cōputando. i. 3. gradus z tertiā vni<sup>9</sup> p̄ vnaqua<sup>9</sup> mansiōe a capite arietis inchoādo. Inqui res tertio ad quē planetā luna aspectu habeat recedēs a minuto grad<sup>9</sup> in quo fuerit oppositio uel cōiunctio. q̄ si aspexerit saturnū z vterq̄ fuerit in mansione humida z si nō sit ipedit<sup>9</sup> saturn<sup>9</sup> ab aspectu iouis. erūt nubes nigre z pluuia lenta z durabilis. Et planete inferiores aspexerint saturnū. s. venus z mercuri<sup>9</sup> erit pluuia maior z durabilior: z hec est cōsideratio ad cōperiendū pluias āni. Similiter cōsiderabis cōiunctiōes oppositiōes z q̄drata in singulis mensib<sup>9</sup> ad cōperiendū pluias mēsiū z ad iueniendū diē in q̄ pluuie incipiāt: ingre distantia in q̄ fuit cōiunctio uel oppositio uel q̄drata ad grad<sup>9</sup> planete pluuialis. z si luna fuerit i signo mobili: da cuilibet distātie graduū horā vnā: z in firmo cuilibet gradui diē: z si in cōi in prima medietate singulis gradib<sup>9</sup> dies singulos z i alia cuilibet gradui horā vnā: z vbi terminabit distributio: in die eodē z hora erit pluiarū initiū. ¶ Subtilissimi igit̄ indozū cōsiderāt tarditatē z velocitatē pluuie fm velocitatem z tarditatē cursus lune z fm augmentum luminis sui z noticie: dicentes augmentū z velocitatē pluuie seq. Si planete cui vim dat solis sit lune i accidentib<sup>9</sup> p̄dictis interiacentib<sup>9</sup> lunā z planetaz: totidē horas supputabis in velocitate z tarditate z in minutione totidē dies ut veniat pluuia. q̄ si cū p̄dictis mars aspexerit saturnū maior fit tardatio donec luna ad locū saturni pueniat uel oppositiōne uel quadratū. Et si saturnus fuerit in mansiōe sicca z luna ei vim dat z neuter inferiorū ipsum aspiciat erit nubila absq; pluuia. Et si luna dat vim Joui vtroq; existente in humido z alter inferiorum iouem aspiciat ros erit z nebula tantū: q̄ si ioue z luna sic positis z neuter inferiorū iouem aspiciat z ipse applicat ad saturnū uel aspiciat saturnū pluuia erit. Et si luna z mars fuerint in mansiōib<sup>9</sup> humidis z alteruter inferiorū martē aspiciat: sequēt nubila terribilia tonitrua lampadūz grādo: z nō pluet nisi mars aspexerit iouē uel saturnū. ¶ Dic notandū q̄ mars quolibet aspectu significatione imbriz exauget lunā z stellā cū applicuerit: in generādis pluiis oīno iuuat. Illa enī eidēppe z principalit̄ applicāte inest dilatō. Si vō alit̄ accidat nec signat z idē



corrūpit nubes quas Martialis pducit natura croceū desup ruborem  
nō sine candore habentes. ¶ Itē lunaris cū sole applicatio in mansiōe  
humida z sol in locis vbi nec dignitatem nec potestātē habeat saturno  
z marti applicet pluuiarū lapsus asperrimos aquarū quoq; inundatio  
nes portēdit: nubes etiā croceas z que cito dissoluūt generat z postmo-  
dū serenū aerē efficit. Si vō fuerit in sicca sine applicatiōe malozū nul-  
lam pluuiā ferme fore ostendit. ¶ Notandū insup q; lune cū maliuo-  
lis applicatio in ipsa ebdomada pluuiā largit beniuole illi<sup>9</sup> quoq; aspe-  
ctu infortunata rozes z efficacitā dissoluūt z pbibent z horā future signa-  
tionis puertunt cui<sup>9</sup> quoq; hore certos z iuariabiles euent<sup>9</sup> luna eidē  
maliuole cōiuncta z hoc iuestita pfectio reducit. Ampli<sup>9</sup> luna eidē ap-  
plicans z in eodē cōnexu z signis z humidis mansionib<sup>9</sup> imbres denū-  
ciat futuros: nec hoc poterit frustrari si stelle supiores infortunaz pprie  
respiciant mercurio accessantes siue nō. Si vō nec his supiorib<sup>9</sup> appli-  
cet qz ipsa tunc sic fortunata imbriū cessat signatio. Veneris tunc demū  
stelle supiori dū eodez modo fuerit applicans imbres maximos z assi-  
duos confert nec in venere dū ea sic se habeant aliqua erit fallacia in  
forma existente: nec lunaris certa est pmissio dū in eodem nodo nec si-  
gno humido nec mansione humida cōmoret. Nā si luna eidē applicet  
z ista z sic se habeant nubes z rozes z nebulas absq; imbribus inducit:  
quotiēs aut ut pdiximus sic se habuerit luna post cōiunctionē saturno  
z marti accedat nimia pluuiā inducit ingruentiā. Luna autē ioui z soli  
applicante dū nō sit inter vtrūq; aliquis respect<sup>9</sup> dico uel applicationis  
configuratio nec imbres. luna nāq; tunc demū in loco optimo sub ali-  
quib<sup>9</sup> fertilib<sup>9</sup> centroz locis huic significationi dicatis qz fortunata ef-  
ficat castar z perimit ducātū dū iā fortunatis aliqua cōfiguratio rīde-  
rit. Deē igit vniuerse occasiones aīo sunt notande: nubes etiā que tunc  
generant candide rozes multos z inconstantes celos pfigurāt imbres  
z continuos. Veneris quoq; adiectum testimoniū pluuiarū redūdā-  
tiam pfecto inducit quotiens etiā mercurius aut cuz stellis supioribus  
aut alteri earū applicet p pluuiarū redūdantia z assiduitate submersio  
nes z etiā ruinas admouet timendas: q̄uis tñ nec mercurialis appli-  
catio cum superioribus z pluuiē erunt. rursus mercurius postq; veneri  
acceserit maliuolis applicans submersio z ruina imbriūq; assiduatio  
timenda est. ¶ Mercurius itidem venerem de signo aquatico z man-  
sione humida aspiciens aut in eodē loco uel nexu locatus z pluuiē ter-  
mini excedunt. q; si assit respectus dum aliter q̄ supra dictum est se ha-  
beant pluuiarū demonstratur mediocritas.



Mercurius rursus et si rores ut supradictum est habeat iudicare si beniuolas in suis terminis aut dignitatibus respiciat eiusdem generis effectus et earum nature admixtus efficit mendacem eiusdem ducatum puerit et educit effectus alios cuiusmodi est multiplex ventorum rabies vndique aerem depellens erit ventorum quantitas secundum stelle potentiam cuius genus et ipse assumit nec stelle pagentes si eis lunam applicet mendacio polluent sed veritate gaudebunt et promissa omnino exoluent nisi inquam eorum status et habitus ioui et soli ut supradictum est aliquo configuratiōis genere proprie referant. Sic enim luna omnino promissa transmutat earumque postquam luna eidem accesserit cum saturno uel marte. Applicatio nunquam mendax efficit. Vex debiti et assidui ducatus augmentum inducit et nebulas. si vero quidam pluuias predictas variare presumant non tamen nubes densissimas et aeris humorum valem valem puertere verum nebulas generabunt et vapores in aere subleuabunt diuturnos etc. Amplius luna in humida mansione soliuaga etiam ab omnibus stellis cadens et ab eisdem solitaria in centro aliquo existens et in sui natura actione singularis nubes inducit et rores multiplices aerem humectat imbre confert multimodas nebule ex quibus repletur horizon ventos concitat diuersos ex quibus tonitrua coruscationes et fulgura precreant. Si vero deinceps stelle applicet que predicta stelle genus obtineat si inquam fortunata fuerit predicta dissoluit: maliuola namque existens duplam quam cetera stelle propriam exhibent efficaciam. Unde notandum quod soliuaga discurret in predicta solutione fortissima iuenit. Ex predicto quidem manifestum est quod luna cum beniuolis aut eorum hospitio aut etiam cum stellis que fortunatis applicant nullatenus imbres denunciat. cum maliuolis namque e contrario discurrens pluuias generat vniuersas. namque lune cum singulis stellis ducatus: ut in alestima. i. conuentu exponens in his que necessaria videbantur ad huius cognitionem habendam que supra scripta sunt ordine congruo adinueni quomodo in oppositione et tetragono agi debeat deinceps exponatur. Item inquire locum ad horam coniunctionis etc. hoc totum habetur ex libro Zaphar. Sciendum quod usque ad illam partem: Notandum preterea. hoc sumpsit in quodam capitulo de pluujs a Zaphar extracto: quia per clarioza exprimitur verba. Residuum etiam poterit poni in breuioribus verbis et clariozibus si videatur expedire etc. Capitulum sextum de temperie aeris per annum.

**I**tem volens scire naturam in singulis annis: considera coniunctionem solis et lune uel oppositionem que est antequam sol intrat arietem et considera in quo signo sit saturnus et si sit in signo igneo erit annus calidus. In frigido talis et sic de alijs. et misceas cum natura



signi cū natura termini in quo est saturnus. Natura autē cuiuslibet termini est ut sui dñi. misceasq; naturas planetarū qui sibi associantur uel eum aspiciunt. sic iudicabit de ioue cui associabit luna soli uel opponit anq; sol intrat signozū mobiliū que caput circuli sunt. sic est iudiciuz veneris et mercurij in vnoquoq; mense in tpe cōiunctionis uel oppositionis solis et lune in vnaquaq; portarū etc. Quomodo autē fiat apertio portarū dicet inferius dño concedente. Si mars cōsiderat iuncture solis et lune dominiū erūt lampades tonitrua et fulmina auge uel deme a nā martis naturā signi uel termini in quo est. q; si saturnus aspicit in loco martis et ē in domo terre signat domozū destructionē. Si in domo aque monstrat frigus nebulas et tenebras. q; si planeta retrogradus ibi fuerit signat pluuiam magnā. ¶ Itē volens scire etc. hoc in prima pte quadripartiti. Dyspalensis ca? volens etc. Idem fere haomar in ca? Ad pfectā etc. Aliq; tñ dicit que ab byspalensi nō dicunt. quere hoc. Capitulum septimū.

**I**tem radix i pluuijs ut aspicias ascendēs diuisionis uel oppositionis q; fuerit ante introitū solis in quodlibet signū et aspice dñm ascendētis et dñm loci cōiunctionis uel oppositionis et qñ isti dñi fuerint in locis humidis et pluuiosis significat pluuiā et e contra. et qñ applicuerit ad planetas humidos et pluuiosos pluuiā significat et e contra. Et signator fuerit occidentalis aut retrogradus aut tardi motus sicut signat pluuias. et qñ etiā fuerit cōbustus signat pluuias vbi mars separatim qui qñ fuerit cōbustus minuet pluuias. Et scias q; qñ fuerit ascendens signator in sua latitudine uel in circulo angis sue signat pluuias et e contra. Et scias qñ erūt pluuię ppter signatorē in scorpione erunt pluuię in dāno. et si fuerit ppter saturnū erūt submersiōes. Et ppter martē radios et cōbustiones aeris signat. ¶ Itē radix in pluuijs etc. hoc in octaua pte libri baly abenragel ca? 27? versus finē. Capitulum octauū.

**I**tem iudiciū particulare de aeris mutatione in cōiunctione solis et lune: considera ascendens et eius naturā: et de qua mansione lune sit: et naturā domini signi in quo ipse est et naturā planetarū que sunt in ascendente uel cum dño eius uel i eius aspectu et qui sūt cōiuncti lune uel pspiciant: et in qua domo uel mansione sit luna et que testimonia pualuerint: talis erit lunatio si domus vsq; ad tēpus oppositionis: q; si fuerint eqlia testimonia erit indifferens q; si futura sit pluuiā circūpluet cōiuncta alicui planete pluuioso uel aspexerit uel intrauerit signū pluuiosus q; si nō est pluuiā ventura inmutare potest aerē coniunctio uel aspectus planetarū cum luna. Alteratur etiam aer si quis



planetarū transeat a dextro in finistrum uel econuerso: aut de uelocitate in tarditatem uel ab auge ad oppositū augis: aut a directione ad retrogradationē uel de oriente fiat occidentalis: uel hec oia econuerso: aut intret aliquod signū uel ingrediat. nam his cōtingentib⁹ frequenter aer clarus turbid⁹ efficit⁹ ⁊ econtra: ⁊ sicut iudicam⁹ de cōiunctiōe ad oppositionē p̄ ascēdens ⁊ eius dñm. sic etiā iudicam⁹ p̄ horā oppositionis vsq; ad cōiunctionē. Et filiter in oppositionē consideram⁹ gradū supra terras existentē q̄ si luna ē lumine alicuius pluuiialis planete p̄ cōiunctionē uel aspectū in hora cōiunctionis uel oppositionis tot dieb⁹ finitis post horā cōiunctionis uel oppositionis solis ⁊ lune incipiet pluere. ¶ Preterea maximū testimoniū est si pars plauie que sumit a sole in saturnū ut postea patebit licet cōfirmauerit: aut q̄ sit uenus in scorpione capricorno uel aquario lumine p̄portionalis: aut q̄ sint tres planete in aquario iuncti. ¶ Itē duo testimonia humiditatis in estate minus ualent q̄ vnū in hyeme. Similiter in hyeme duo testimonia serenitatis minus ualent q̄ vnū in estate. ¶ Item in vna terra pluit qñq; ⁊ in alia nō: ⁊ hoc pōt esse ppter diuersitatē ascendētis ⁊ planetarū ⁊ signatorū terris determinatis p̄dñantiū. ¶ Itē iudiciū pticulare de aeris mutatiōe zc. hoc inueni in quadā extrauagante hyspalensis. Itē fere in fine prime ptis addit tñ quedā de signo illius terre. quere hoc zc.

Capitulū nonū De apertione portarū.

**I**tem aptio portarū dicit̄ cū planeta inferior iūgit̄ superiori ⁊ fuerint dom⁹ illorū opposite sicut solis ⁊ lune cū saturno uel eorū aspectus ad saturnū: iouis eodē modo cū mercurio. ueneris cū marte. s; ven⁹ signat humiditatē. mercuri⁹ ventos. saturn⁹ nubila ⁊ frigus. mars ventos a dextro. iupiter tempericq; ventos a sinistro qd̄ in cancro magis signat. sic mars in capricorno. ¶ Mercuri⁹ itaq; si aspexerit dños aptionis portarū uel fuerit cū eis cōiunct⁹ in cōiunctiōe solis ⁊ lune uel oppositiōe erit vent⁹ ⁊ pluuia: q̄ si aptio portarū fuerit cū marte sicut dictū est de mercurio: erūt lampades tonitrua ⁊ fulmina hic auge uel minue sicut prius. ¶ Scire autē debes q̄ pluuia qñq; ē in ipsa oppositiōe uel cōiunctiōe solis ⁊ lune ⁊ si tunc fuerit aptio portarū qñq; dilatat̄ cui⁹ rei causā ignorare nō debes. Si itaq; in apertione portarū cū luna cōiungit̄ soli uel ei opponit̄ fuerit ipsa luna in angulo. i. o. ⁊ fuerit in signo mobili: tūc in ipsa oppositiōe uel diiunctione erit pluuia si autē fuerit in angulis alijs uel i lapsis uel post angulos tardabit pluuia s̄m q̄ fuerit i mobili uel in fixo uel in cōi signo: ⁊ tūc expecta pluuia magnā cū puenerit lūa ad oppositū signi. ascēdētis i diiunctiōe ul' oppōe ⁊ durabit pluuia s̄m q̄ luna pueniet ad aspectū planetarū uel ad signa

*Vide h̄  
sequēti  
tione p̄*



pluuia significantiā. **¶** Item apertio portarū dicitur euz zc. hoc extrahit a libro hysspalensis z a pluribus alijs. Addit q̄ luna fuerit in signo aliquius ciuitatis quere hoc zc. **Capitulū decimū de die z hora pluuie.**

**L**em in quacūq; cōiunctione uel oppositiōe solis z lune cōiungat luna aut dederit vim suā saturno. scito q̄ in illo mense descendet pluuia: poteris quoq; scire diem in qua descendet. cōputabis enī gradus equales que fuerint inter locū cōiunctionis z locū aspectus p̄cise completi seu p̄fecti z q̄ p̄ficiet numerus illoz duozū fm quē dabis cuilibet gradui vnū diem tunc pluuia. z magis testimoniū clarū si cōtingat q̄ si luna illa die siue vna suarū clauū que sint claues patet inferi?

**¶** Item semp cōsiderare debes si fuerit planeta retrogradus in prima domo. hoc enī signat supra pluuia. fortitudo namq; planete qui ē in domo prima cōputat ut fortitudo dñi domus. dñs quidē septime domus iouis ē mercurius qui ambo signat sup ventos: z tu debes inspicere in quolibet mense si dñs signi ascendentis est iupiter uel mercurius z aspiciat vn̄ alterū hoc significaret ventos multos qui se renouarēt in mudo. z cū hoc toto si essent in aliquo angulozū ascendentis tūc significarent semp supra pluuia cum fulgure z coruscatiōe z magis si esset inter eos aspectus quartus aut inimicitie q̄ si alter eozū foret i signo terreo tūc signaret sup grandinē tempestuosū zc. **¶** Item in quacūq; cōiunctiōe zc hoc Abraham de seculo zc. **Capitulū vndecimū.**

**L**em fm antiquos peritissimos astrologos quotiens luna a venere recedens marti applicet aut econuerso significationē pluuiarū p̄fecte reducit. A mercurio namq; recedēs ioui applicās idem signat aut econuerso. Aut a saturno recedēs soli applicans uel econtra idē signat z nō aliud prestat iudiciū. Sunt hec autē singula z stellarum quasi manatoria que aptiones portarū satis cōgrue nuncupant. Harū itaq; stellarū oppositiō declinate. 3. uel. 4. z ad partē australe z altiore facta deprehensam p̄p̄ijs emanat pluuijs. Si in quā inter. 19. gradum scorpiōis a. 19. tauri cōmorent gradus. Item ex pte australi tūc demū circa occurrit significatio quotiēs a. 19. tauri ad. 19. scorpiōis gradiū. Et iterū istarū portarū virtus optimiq; significatio ut qua die uel hora nubibus uel pluujs aer incipit variari p̄ singulas vrbes aut etiā vicos sub imbrū guttarū stillicidio oriens z locus lune sz etiā cui luna applicet supioribus videlicet aut inferioribus sūma diligentia p̄quirat. non minus quoq; an ea lune applicatio de exagono fiat siue tetragono aut

Abraham de seculo

per hunc

Septē

fz

Septē

quarto



oppositiōe ⁊ cōuentu aut etiam sit recepta. Adhuc etiā cui luna applicet quinto gradu constiterit: Lita etiā sit uel tarda uel media in austrū descendens aut in septētrione conscendat: quibus omnib⁹ certo ordine deprehensis luna stella qua die primo pluere incipit applicatio certum de imbribus p̄ singulas ferias dabit iudiciū: quousq; uidelicet ea stella ad aliud signū transit: ea tñ aliud signum ingressa de pluuiarū iudicio tali uel tali die nullatenus p̄sumendū erit donec q̄ qñ luna eidem rursus applicet p̄fecto discernas. Si uero applicatio imbres demōstret alios iuxta ipsum modū ⁊ numerū de multitudine ⁊ paucitate referendū erit etiā illius signi naturā humidū uidelicet fuerit aut siccū aut mediū. Item dem quoq; signū stelle cum qua fit lunaris applicatio: nam etiā ea die qua imbres expectas lune cursum celeritas ul' tarditas eiusq; in austrū descensus aut in septētrione sublimatio notanda uidef. Et de stella cui hec applicat in hunc modū: nā ex stelle huius statu nō minima imbriū erit agnitio lune rursus atq; stelle latitudo pariter notanda. vtraq; enī australis ⁊ uisioni existens affiniō: ⁊ latitudo similiter eadez die largit ingruentiaz latitudine quidē diuersa si nec affit receptio nubes p̄tendit steriles aut parū ponit secundas. Ad hunc quoq; modū in qualibet regione uel vrbe aut termino si de lune applicatiōe uel receptione aut cōtra de eisdē necne in p̄dictis locis fiti de natura etiā signorū stelle cui applicat ea que diximus repiri contigerit nec aliqđ detur iudicium nisi in quantum stelle alteri uelociori applicat aut in eius cōuentu fit: qz igi' ⁊ hic ducatur p̄meruit iuxta eius potentie uires ⁊ debilitatē de iudicio erit referendū ⁊c. Item fm antiquos ⁊ peritissimos astrologos ⁊c. hoc etiā habet in libello qui incipit Lum multa ⁊c. Capitulum. 12.

**L**em considera ascendens cōiunctionis mensis arabum si ibi fuerit fortuna: fiducia erit de pluuiā si infortuna nō erit. Similiter de alijs angulis ascendētis ⁊ aspice qñ luna erit in opposito gradu ascendētis cōiunctionis ⁊ aspererit eam aliquis planetarū significantiū pluuiā erit pluuiā. Item considera ascendens ⁊c. hoc Alkindus in sexto capitulo. Capitulum. 13.

**L**em in principio mensis considera luna si fuerit in aliqua mansionū pluuiosarū applicatq; ipsā planeta retrogradus ⁊ eo si fuerit ipsa in signo feminino: ⁊ hoc magis si fuerit aliquo signo ⁊ aqueo ⁊ tūc signat ipsa sup pluuiā ⁊ hoc est considerandū potissime in principio mensis añ introitū solis in arietē. Postea in quolibet aliarū q̄r tarū



anni qz tunc qualitates temporū mutant. ¶ Item qñ ab eodem minu-  
 to vnuz luminare recedet ab alio: vide in qua mansione z singule stelle  
 fuerint dando cuilibet mansioni. 13. gradus z tertiā vnus incipiendo  
 a primo minuto arietis: z considera vtrū sit in humida sicca uel media  
 scias etiā aspectus complexiones z applicationes planetarū illa hora.  
 Similiter fac in                      z duab⁹ quadraturis vnde qñ luna erit in signo  
 humido z planeta aspiciat eā aut cōiungeť ei signat generationem plu-  
 uie ꝑcipue si aspexerit aliqua infortuna. Si enī aspiciat infortuna aut  
 applicet ei iens ad eam qñ luna pueniet ad eam leuis queta. Si autē  
 martē pluuiam signat cū fulgure z tonitruo z grandine. cum mercurio  
 pluuiā cum vento forti inter sese distillantēz. Et si fuerint luminaria in  
 eadem mansione signat multā pluuiā cum magnis guttis. ¶ Itē in ꝑn-  
 cipio zc. hoc Abraham de seculo zc. Item qñ ab eodē minuto zc. hoc  
 Alkindus octauo caplo.                      Capitulū. 14.

**G** Radus iterū cōuentus uel oppositionis ꝑ singulos men-  
 ses: cui etiam luna applicet donec ad solis redeat cōuen-  
 tum: aut saltem ab oppositione sepatur nullatenus obli-  
 uionis tollat incōmodū. Nā cū mercurio aut veneri ap-  
 plicet sub eodē cōuentu uel oppositione pluuias effudit.  
 Si vō de signo. 10. de exagono videlicet aut trigono aut  
 oppositione luna videris applicantē stella cui cōuentū uel oppositiōis  
 relictis ea applicet iuxta citū cursum uel tarditatē descensum uel ascen-  
 sum nec minus quoqz ꝑ illius loci naturā z ꝑ lune z illius stelle lati-  
 tudinē ut supius dictum est iudicij semita teneat. Si enī in eadez parte  
 aut cardine discurrat z stella cū qua lunaris fit applicatio sub terra mo-  
 retur de antedictis facit iudiciū. Si enī stella oriens nō respiciat quādo  
 quelibet figura euz respexerit imbriū sequit̄ renouatio. Ad hunc quoqz  
 modū lune in oriente aut stellarū ipsaz negato respectu dum tñ ea plu-  
 uias designet absqz nubiuū obscuratione subiti imbriū aderūt discursus  
 De mansione quidē lune indozū animaduerte sententiā: i humida vi-  
 delicet aut sicca ut indozū fides est: luna i humida mansiōe stelle in hu-  
 mida mansione applicans pluuias ostendit: potissimū quidē si in eodē  
 nodo constiterit in humida qz si in diuersis z humectantibus discurrat  
 z si nō generales: pluuię tamen erūt: ea enī si locata stelle i mediocri lo-  
 cate z in vno nodo applicans paucis affluit imbrib⁹ quoz sunt initia  
 sūt sine ipsa fortiora erunt. luna enī in mediocri existente dum tñ eidez  
 stelle in humido z nodo vno existente fiat applicatio z si exordio min⁹  
 in fine tñ multipliciter aderit redūdantia. porro si eūdem minime obti-  
 neant nodum imbriū mediocritas plerūqz etiā imbres occurrent sz ste



riles. ¶ Gradus iterū cōuentus zc. hoc in libello q̄ incipit Lū multa zc.

Capitulum. 15.



**L**tem p̄ singulos menses in cōiunctione uel oppositione solis z lune oriens est firmandū stellarū quoq; lunarem necnō cū ceteris applicationib⁹ accentus p̄scrutari necesse est. Ea igit̄ veneri uel mercurio applicante z hinc pluuiosus erit ad maiorē. Deinceps ad hui⁹ rei euentiā notandū qm̄ luna cardines ingrediēs veneri z mercurio applicat ipsa ducit die pluuias nisi forte in principio illius cū marte facta fuerit applicatio. q̄ si aliqui accidisse p̄pendas fulgura exauget atq; tonitrua tñ paucos denunciat imbres nisi rursus in oppositiōe cōstitierit q̄ si luna a sole recedens fortunatis applicet in prima mensis parte pluuias effundit nō modicas: Nō aliter quoq; circa oppositiōe oriēte firmato luna fortunatis applicans: cū ab oppositiōe recesserit alterā mensis partē copiosis replebit imbrib⁹. In cōuentu uel oppositione cū uenere z saturno signū aquaticū obtinenti applicatio z hec duo loca imbribus multis redūdabūt nisi forte in signo igneo cōmoret. martis rursus cū saturno applicatio nubes imbres z ventos multiplicat nubes detrahit z aera corrumpit: mercuri⁹ iterū hora cōuentus z oppositiōis veneri applicans pluuiarū inundatione gaudebit. Item p̄ singulos zc hoc in libro haomar ca⁹

Capitulum. 16.

De p̄noscatione ventozū p̄ stellas fixas z planetarū aspectus.

Tem ventozū cognitio z pluuiarū experiētia sicut imbrizū ex cōuentu uel oppositione z duob⁹ tetragonis oino dependet quare est: stellas quoq; ventos designant mercuriū uidelicet martē z solē attendere res hortat. Lū enim mars vētos exaugeat saturn⁹ p̄hibet z maxime retrogradus z in signo terreo discurrens: nō minus quoq; aquatica z sicca contradicunt. mercurius enī stella est ventozū z pariter aerea signa. Ut igit̄ veniētes p̄uideas ventos mercuriū attendere oportebit. luna enī postq̄ a cōuentu recedit eidē applicās z cū eo z sub eodē cōnexu in cōtraria mansione discurrens ventozū nūciat discursus. rursū mercurio cū saturno applicante aut eodē cū ipso in eodē nodo z mansione discurrens nec ille retrograd⁹ obscuros efficit z aerē variat etiā sepe ī aere ventozū timēda nasci rabies. ¶ Unde notandū q̄ saturn⁹ retrogradus etiā si mercuri⁹ eidem applicet ventis penit⁹ cōtradicit. mercurio marti applicante aut in eius cōuentu aut eodem nodo z mansione que ventos iudicat venti calidi procedunt z in aere feruor generatur:



nubes quoque horizonta possident plerumque ignes ab ethere dilabunt uel in eodem apparent uel ventorum calor alterat in parte potissimum retrogrado. Marte quoque in signo comorante et minor inest ventorum significatio: uerum pluuias multas ex modico ventorum largit. nam idem mercurius ioui applicans aut ueneri aut in mansione ventos significante et in eodem nodo constiterit ventos reducit. Jupiter autem maiorem in ventis assumit efficaciam: eius enim est omnium ventorum propitiatio et leuitas. mercurius itidem soli configuratur aut eundem nodum et mansionem que ventos signat obtinens ventos ferientes generat et pessimos. Subtilissime autem acquisitionis est mercurij et lune cum ceteris stellis communitas siue admixtio quod si fiat nihil deposito efficit. Item ventorum cognitio et pluuiarum etc. hoc reperit in libello Zapharis ultimo capitulo. Ad euentiam predictorum etc.

Sequitur quarta pars libri de iudicijs particularibus que non solum sunt per coniunctiones uel oppositiones luminariu: sed etiam per alias figuras particulares.

Capitulum primum.



**D**um luna fuerit in centro a sole et fuerit apertio portarum et fuerit applicatio uel aspectus uel luminum translatio seu receptio uel collectio luminum inter dominum ascendens coniunctionis uel oppositionis: uel inter ascendens coniunctionis uel oppositionis solis et lune precedentis et dominum suum septime iudica quod in illo mense erunt pluuie tempore pluuiarum aut uentus et sic de alijs quod autem affirmat significationem lune est

quod fuerit uenus uel mercurius occidentales uel retrogradi uel tardi motus: uel quod sit unus planeta aut duo ex altioribus retrogradi uel tardi quod tunc erit pluuia sine aliquo dubio. Item cum fuerit apertio portarum luna existente in aliquo centro predictorum sequentem uentum uel pluuie calorem uel frigus secundum naturam dñorum apertionis portarum et secundum naturam temporis. Item si tunc iueneris lunam in signo humido applicante planete humido licet ibi non sit apertio portarum tamen poteris habere fiduciam de pluuia. Cum luna fuerit etc. hoc extrahit ex. 29. ca. octaue partis libri baly abenragel et ex dictis haomar in ca. Quotienscumque itaque etc. quod sit esse in centro require



supra in septimo prime ptis. Item cuz apertio ꝛc. hoc in. 28<sup>o</sup> ca<sup>o</sup> octaue ptis Daly abenragel. ꝛ in haomar caplo Tepestiua itaqꝫ imbriū ꝛc. de hac materia etiā habes in caplo Ad pfectā. in eodē libro specialiter ab ab illa pte Nō minus qnoqꝫ. 12. equantis ꝛc. vsqꝫ ad illā partē Ascēden te anni ꝛc.

Capitulū secundū.



**L**tem qñ fuerit q̄rta signans de humiditate a retrogradatiōe planetarū ꝛ temporū suorū inspiciā cōiunctiōē luminariū igit̄ nisi fuerit applicatio cū retrogrado in cōiunctiōe sua signū est serenitatis ꝛ in oppositiōe sua similiē In q̄rta autē hyemali si luna fuerit in cōiunctiōe a centro a sole ꝛ a planetis retrogradis ē sūma rei ꝛ significatio eorū fortior qñ erūt ꝛ retrogradi ꝛ applicati cū sole. Si igit̄ cōtingit qꝫ inter solē ꝛ lunā ꝛ omnes planetas retrogrados sint iste ptes cū ascē sionib<sup>9</sup> climatū erit pluuia in sūmo fin qꝫ affirmat vis q̄rte ꝛ natura tēporis ꝛ planetarū significantiū ꝛ lune: ꝛ si descendens fuerit de vno uel de duobus minuit̄ significatio s̄m p̄portionē sue v̄rtutis: ꝛ si nō fuerit significatio ab altero istorū centroꝝ nō erit quicqꝫ nisi venus humid<sup>9</sup> humida aura in vere frigida: in hyeme fortior istarū significatiōnū est qꝫ luna sit in longitudine p̄p̄inquoꝝi minuēs in lumine suo. Itē si luna iūgat̄ planete retrogrado aut si in cētro ab eo ꝛ a sole ꝛ sic addens lumine signū est pluuie s̄m qꝫ affirmat tēpus planetis. Sꝫ qñ erit coniuncta sicut dictū est ꝛ sit minuens lumine minuet id. Itē si planete sint retrogradi in secunda q̄rta circuli in hyeme vere aut autūno erit significatio fortior. Sꝫ si tunc retrogradant̄ in tertia q̄rta signū est magis diminutū: qꝫ ventus meridionalis multiplicabit̄ illic. Sꝫ qñ erit retrogradatiō in pte septētrionali erit pluuia cū ventis septētrionalibus. Quñ vō fuerit directi in estate ꝛ luna in lumine suo minuēs ꝛ cōrumabit̄ erit signum grandinis fulguris ꝛ radioꝝ. Si fuerint etiā directi in pte septētrionali aut retrogradi in pte meridionali erit signū fulguris ꝛ grandinis. ¶ Itē qñ erit in prima q̄rta signi erit signū humiditatis a retrogradatiōe planetarū ꝛ luna addens lumie inspiciem<sup>9</sup> in ea sicut in q̄rta hyemali ꝛ centris lune positis. Et qñ fuerint retrogradi cū sole in vna quarta erūt fortiora in quarta secūda circuli aut i capite cancri aut in meridie qñ multiplicabit̄ ventus meridionalis humidus. Quñ erit sol in secūda q̄rta circuli ꝛ fuerit in signo humiditatis inspicere cētra que posui ꝛ planetas retrogrados ꝛ addētes in lumine suo fortificabunt̄. verūtñ si fuerit cū sole in vna quarta erit caliditas fortis valde cōburens. Et si fuerint retrogradi in p̄ma q̄rta siliter. sꝫ si fuerint i inclinatiōe meridionali erit aura



mitis & qñ applicabit luna cum illis planetis retrogradis in centrīs nominatis mouebit & aera ad qualitates nubis grandinis & fulguris & cū fuerint illic directi debilitat significatio. Quñ erit sol in q̄rta 3<sup>o</sup> circuli & erūt planete retrogradi in illa pte illud est signū humiditatis & hore pluue qñ manserit luna in centrīs dictis a sole: & cū stat significatio q̄ sint planete retrogradi pars eoz pti terre & applicet ps eoz pti terre 3<sup>o</sup> 7<sup>o</sup> uel q̄rto aut in p̄dictis centrīs: & erūt planete retrogradi in septētrionali pte erit significatio fortior qñ cōiungeť eis luna & erit sol in centrīs dictis & ibi erūt planete addentes lumine: tūc si fuerint planete directi in pte meridionali & retrogradant in pte septētrionali & applicabit cū eo planeta & luna est minuēs lumine suo signū erit pluue & niuis tūc qz directi agebant tūc ptes septētrionales & cū fuerit luna in cētro a planetis retrogradis si soluerint donec luna fuerit in centrīs tūc distillabit cōgelatio: s; si fuerit luna addēs lumine suo soluet tūc illud. Itē qñ fuerit q̄rta 2<sup>o</sup> hoc extrahit ab alkindo in. 4<sup>o</sup> ca<sup>o</sup>: & tres p̄positiōes sequētes. Capitulu. 3.

Item si vis scire vim & debilitatē multitudinē & paucitatē pluuiarū cōsidera naturā t̄pis & vim suā ac debilitatē s̄m q̄ dixi de gradibus nature tempis & ciuitatis. sed si fuerit nā t̄pi tui in sūmo frigida & humida tūc significatio fortior planetarū ostendet significationē fortiorē pluuiarū: & si natura t̄pis tui fuerit frigida & humida in equalitate tūc mediocrice & s; p̄portione viriū significationis aque siḡbit. Et cū hoc si vis aspice naturā martis & veneris: & si fuerint frigidi humidi aut calidi & inter eos sit applicatio ex opposito aut ex obliquo p̄dictoz & latitudo eoz & erūt cōtinui cum sole aut vn<sup>o</sup> eoz. Deinde considera applicationē lune cū sole & centrozū p̄noiatorū & concordantiā. Si fuerit natura lune similis nature eozū illud est signū aque. S; si vis sua est debilis & cōcordauerit illis duobus hec figura: & nō erūt retrogradi: & erit illud tēpus estiuale aut vernale erit adhuc aqua multū fortis & cū hoc tonitruū fulgur vent<sup>o</sup> & grando multa: & erit multitudo aut paucitas s̄m p̄p̄tate vaporū terre & erit frigiditas venti & caliditas s̄m q̄ cōcordauerit latitudo lune & mansio sua a sole & ps & natura t̄pis. Si vō significatio p̄dicta fuerit i hyeme aut autūno nec fuerint retrogradi erit aqua debilis distillās durante tpe siccitatis. Si vō fuerint retrogradi in tpe veris & estatis & cū fuerit in inclinatione meridionali in vere erit in sūmo qđ dictū est & in estate minus p̄ multitudine caliditatis in aere aut p̄ modo appropinquitatis terre sue aut qz erūt in fūdo eccentricoz suoz. S; si fuerint retrogradi in hyeme in declinatione septētrionali erit minus qđ di



co: si in declinatione meridionali erit plus si calidiores sint retrogradi  
 z in fundo eccetricorum suorum fuerit tunc applicatio cum sole ab opposito  
 z duorum planetarum similiter si hec sint in vere erit finis rei. In hyeme vero z  
 autumno minuetur parum. Si vero in coniunctione planetarum fuerit z duo pla-  
 nete continui vnus alij ab vno retrogrum natura lune filis illi z erit in vere  
 z hyeme illud est signum pluuiarum z fuerit in estate z vere illud est signum toni-  
 truorum multorum cum aqua. Si igitur fuerint duo planete coniuncti in centro  
 aut concordauerit illis luna in natura illud est signum pluuie sicut dico: si  
 centro z hore quando figuratur illud tempus si luna fuerit adiuuans nam sua si  
 fuerit alius planeta a venere z martem in similitudine nature illorum augmen-  
 tabitur res ita quod fiet quasi diluuium. Si vero fuerint omnes planete figurantes  
 pars eorum parte in centrism predictis z sint retrogradi in hyeme z autumno z in  
 inclinatione meridionali erit de roribus z pluuiis quod interficiet populos z  
 ciuitates z clima propter pauca. Sed si fuerint in vere z estate retrogradi z in  
 inclinatione meridionali erit similiter nisi quod non coincabit res cum omnibus z  
 erunt cum hoc fulgura z tonitrua z grando fortis. Cum autem fuerint retrogra-  
 di in quarta estiuale z tempus estiuale non erit significatio super aquam erit  
 siccitas summa in climatibus septentrionalibus z calor fortis qui interficit po-  
 pulos precipue qui erunt prope equacionem diei. Quod autem erit significatio pluui-  
 lis duorum planetarum z fuerit significatio consumens de tribus rebus non erit  
 quicquam. Cum fuerit significatio pluuialis de duobus planetis aut tribus uel  
 quatuor in estate erit summe mitis aura illius estatis z pue caliditatis: nec erit  
 aqua multa nisi fuerit significatio de quibus planetis. ¶ Item si vis etc. hoc  
 ex .5. ca. Alkindi. ¶ Dic possunt notari quedam que ab alkindo dicuntur in  
 istis capitulis ultra practica predicta. quere hoc etc.

Capitulum quartum.



Tem aspice hora coniunctionis aut preuentiois z quarta z  
 prima z secunda ad lunam cum quo applicatur illa hora si cum  
 venere z mercurio significat generationem pluuie in illa  
 septimana z hora illius erit secundum quantitatem graduum qui sunt  
 inter lunam z planetas duos quibus applicatur z ponatur secundum  
 gradum per diem z minutum per hora: z quando luna consequitur gradum  
 illius planete cui applicatur z venus in scorpione aut in capricorno aut  
 in auario erunt pluuie multe. similiter mercurius stat in aliquo illorum  
 trium significat pluuiam. Et quando fuerit venus z mercurius in predictis si-  
 gnis z luna opposita aut coniuncta illis in quarta sui significat pluuiam  
 ¶ Item aspice etc. hoc Alkindus in .6. ca. versus capituli finem.



Capitulum quintū.

**L**tem nō solum oportet considerare cōiunctionē uel op-  
 positionē luminariū ad sciendū fortitudinē uel mansue-  
 tudinē accedentiū: s; iudicanduz est etiam qñ luna fuerit  
 dimidiata in luce z erit p̄ncipiū signate mutationis ut  
 plurimū p̄ tres dies anteq̄ luna sit cum sole: z post etiam  
 p̄ tres dies ita q̄ sit in elongatione partiū equaliū. Simi-  
 liter sciemus hoc a p̄ticipatione quā habebunt cum planetis z q̄libet  
 horū statuū z aliorū sicut est in sextili z trino aspectu z poterimus scire  
 mutationes sequēdo concordantiā naturales planetarū quas accipiūt  
 z signorū cū aere nos circūdante ac ventorū: z virtus horū statuū p̄tici-  
 lariū qui erūt die q̄libet erūt p̄prie a stellis fixis que sūt luminis z ope-  
 rationis maioris cum apparuerint uespere siue mane ex parte orientis  
 uel occidentis respectu solis qz reducūt ut plurimū status p̄ticularis in  
 naturas earū. Similiter erit nō min⁹ q̄ aliq̄d luminariū transit p̄ angu-  
 los ita q̄ mansuetudo z fortitudo que erit in statibus cuiuslibet tempo-  
 ris accidunt qñ transibūt luminaria p̄ hec loca sicut recentia z minutio  
 sunt p̄ transitū p̄ hec loca z mutatio: statuū ventoz erit p̄prie qñ transi-  
 bunt luminaria p̄ hos angulos z mutatio sua erit vento qui erit a par-  
 te ubi erit latitudo lune. Et qñ p̄ticularia accidentia erūt similia vniuer-  
 salibus opus fortificabit z certificabit. Item nō solum zc. hoc a p̄tole-  
 meo. 12. ca. secūde ptis. ¶ Sciendū fm baly ibidē q̄ p̄ oppositionē scie-  
 mus quid accidat in secūda medietate mensis si mēsis fuerit cōiunctio-  
 nalis uel p̄ cōiunctionē si fuerit oppositionalis. Et p̄ quartā lunationis  
 sciemus id q̄d accidit in illa quarta iudicādo sicut p̄ cōiunctiones z op-  
 positionē z p̄ compationē p̄ticularis q̄ vniuersali i sciem⁹ illud q̄d acci-  
 det in illa q̄rta. ¶ Itē sup̄ verbo illo signate mutationis zc. exponit sic.  
 Luna currit p̄ vñū duob⁹ dieb⁹ cc̄mplet z vna pte tertij z ex hoc posuit  
 Ptolemeus cōpletū diē p̄pter breuitatē. Et qz virtus corpis lune est añ  
 uel post p. 12. gradus p̄pter hoc fiunt tres dies. hoc enī dictū exponitur  
 duob⁹ modis. Primo mō q̄ luna transit in. 6. dieb⁹ duo signa cōpleta  
 z transeūdo duo signa puenit ad tot numeros graduū quot sūt in firma-  
 mento sextili z sic ibi oportet q̄ applicet ad punctū dñi significationis  
 in trib⁹ ante z in tribus post z hora qua puenit ad ipsū mouet significa-  
 tio illa. Secūdo modo intelligit q̄ virtus lune voluit cū virtute solis tri-  
 bus diebus ante suā applicationē z sic etiam remanet iuxta vsqz ad tres  
 dies post suā applicationem qz corpus solis habet. 15. gradus añ z. 15.  
 gradus post. z corp⁹ lune. 12. ante z. 12. post. Modus autē primus ma-



gis cōcordat cū opinione Ptolemei nihilomin⁹ yterq; habet rationem  
 zc. ¶ Notandū q; sicut in morbis acutis q̄rta ut plurimū est nūciatua  
 septime z sic p tres dies añ apparet signū salutis uel timoris ita suo mo  
 do añ cōiunctionē uel oppositionē solis z lune potuit apparē principiū  
 signate mutatiōis in aere. Quere igit̄ causā hui⁹ si placet in dieb⁹ creti  
 corū. ¶ Sciendū iterū q; qñ luna distat a sole. 45. gradib⁹ añ uel post di  
 cis in centro a sole z ppter p̄p̄nuitatē cōiunctiōis ul' oppositiōis si aer  
 mutet̄ tūc sicut cōsueuit fieri potissime cū luna ē in centro a sole fm Al  
 kindū z plures alios magis ad similitudinē signationis uel oppositionis  
 mutabit̄ q̄ ad similitudinē signatiōis alteri⁹ figure: hoc aut̄ fit trib⁹ die  
 bus cōpletis añ cōiunctionē z trib⁹ diebus post. vnde signator cōiunctio  
 nis modicū variat locū suū in zodiaco in tanto tpe z iō illū locū uel  
 stellā fixā quā aspicit: uel fuerit in centro ab eo qñ distat luna ab eo per  
 45. gradus. s. a sole. ¶ Sciendū fm baly vbi supra q; in qualibet appli  
 catione lune cum sole debes formare angulos z inspicere sicut prius in  
 cōiunctionib⁹ z oppositionib⁹. ¶ Itē fm baly ibidē stelle lucentes sunt  
 ille que sūt prime magnitudinis z postea secūde magnitudinis z sic de  
 alijs: ita q; virtus earū crescit cū mane apparuerint exeūdo radios solis  
 aut intrādo sub radijs solis z sic virtutes solis z lune q̄uis sint victrices  
 tendūt tamen ad virtutes earū z postq; ita est cū stellis fixis magis de  
 bet hoc iuenire in planetis. p cōmixtionē igit̄ virtutū earū poterim⁹ sci  
 re accidentia p̄icularia cuiuslibet diei. ¶ Itē baly exposuit s̄l̄iter Non  
 minus zc. vult dicere q; qñ aliq̄d luminariū transibit p aliquē angulo  
 rū qui fuerit in applicatione sua prima signabit p additionē uel dimi  
 nutionē accidentis applicatiōis z additio erit significatio sui transitus  
 fuerit ipsa met significatio radicis uel minutio si significatiōes sunt di  
 uerse. Et postq; ita est q; applicuerit gubernatori aliq̄d luminarium uel  
 ipsi gradui significatiōis faciet idē vnde grad⁹ significatiōis luminariū  
 qd fuerit supra terrā in illa applicatiōe post modicū gradus solis ē gra  
 dus significatiōis. Sil̄iter fm fortitudinē āguli erit fortitudo rei z man  
 suetudo: qm̄ ascendēs z. 10<sup>o</sup> fortiores sūt alijs: z etiā hoc p̄ i crescentia  
 maris z nili. Unde qñ luna transit p aliquē gradū signationis sit in crescē  
 tia additio. vbi gratia: qñ luna transit p illud signū qd fuit ascendēs in  
 cōiunctiōe uel oppositione añ introitū solis in cancrū uel aliud signū z  
 applicat gubernatori uel transiuerit p locū cōiunctionis uel oppositionis  
 sigt̄ augmentū nili nisi alia maior sigtio hoc disturber. Item venti mo  
 uent̄ de vna pte ad aliā hora qua transit aliq̄d luminariū p aliquē an  
 gulū ex angulis ascendētis sigtionis fm ptē ad quam declinat latitudo  
 lune zc.



Capitulū sextum.

**I**tem si ille qui dñat in cōiunctione uel oppositiōe fuerit hūme-  
ctans z cōmiscēbit cū stellis fixis hūmectantib⁹ z locus cōiun-  
ctionis uel oppositiōis q̄ p̄cessit in loco hūmido aut luna uel  
sol in tali loco. hec res signa. s. applicuerit alteri aspectu aliquo  
signat q̄ erit illa dies hūmida z multe pluuię. Et si saturnus rebus istis  
applicuerit erit pluuiā fortis z damnosa cū lubrigat. Et si iupiter erit tē-  
peries z tempus saפורosum z omnes alias applicatiōes intelliges hoc  
modo. ¶ Itē quotidianos imbres lunaris p̄ singula p̄gressio manife-  
stare poterit ipsi⁹ ḡ in cardines ingressus eiusq̄ cū uenere z mercurio ac  
reliq̄uorū cum ipsa stellarū dū alestina transit aut oppositori applica-  
tio cognitionē nō effugiat signa nāq̄ aquosa ingrediens z supradictis  
stellis applicās ipsa die pluuias signat z generat. ¶ Ad cui⁹ rei maiorē  
euidētā signa aquosa scire necesse hūmide: z sūt uenus z mercuri⁹ na-  
ture z luna expressius tanq̄ mercuri⁹ z uenus z luna amicanē imbrē.  
uenus itaq̄ horis q̄libet signorū obtinens aut lune itidē applicās im-  
bres signat uenus itidē cū mercurio in signis aquaticis z luna similiter  
sz in fine signi alteri eorū applicans z multos p̄fitent imbres pauciores  
tñ q̄ in principio. luna itidē cum uenere z absq̄ mercurio in signis aqua-  
ticis itidē nō aliud q̄ luna cū mercurio ibidē uenere remota. Amplius  
luna ihuiusmōi quolibet ueneri z mercurio applicās dū pluuiarū obti-  
neant signa. pluuiā z notāt cōstantiā q̄sq̄ luna ab eis recesserit. ¶ Ue-  
nus iterū mercuri⁹ z luna maliuolis applicantes nec eisdē cōiuncte die  
ipsa pluuiā inducit. applicātes autē eidē aut cōiuncte negant: uen⁹ cum  
sole locata dū utriq̄ mercurio z lune iungat eadē die nubib⁹ redūdant.  
Mercuri⁹ autē z uen⁹ capricornū applicās z luna in tauro aut i piscib⁹  
idē. Itē p̄dictarū altera in capricorno z luna in tauro aut in uirgine ue-  
neri z mercurio de oppositiōe applicās ad ipsūz p̄cipue dū luna i tauro  
cū cauda moret z a saturno recedat: ac uenus cū ipso marte in aquario  
z mercurio in piscib⁹ aut capricorno ea nāq̄ die imbrē ether onorat.  
¶ Itē si ille zc. haly in fine glose. i. 1. ca. secūde pris q̄driptiti Ptolemei  
Itē quotidianos zc. haomar in penultio ca. zc. Capitulū septimū.

**I**tem cū sol est in hēmisperio australi z uen⁹ sub radijs ei⁹ eidez  
luna applicāte ipse die z hora p̄tendit imbres futuros: nō min⁹  
quoq̄ mercurio adusto si luna eidē applicat aut eidē opposita i  
scorpione moret. hoc etiā idē martis z ueneris sub scorpione uen-  
tos iudicabit. Itē cū sol est zc. Ista p̄positio cū consequentib⁹ habet in  
libro Lū multa zc.



## Capitulum octauū.

Tem sole in aquario existente luna eidē applicante aut in ei<sup>o</sup> oppositione locata et ven<sup>o</sup> ibi comoret in ipsa hora pluet. Itē quoq; solis ad venerē aut veneris ad solē applicatio luna in eoz<sup>o</sup> oppositiōe aut tetragono discurrens cū venus cōbusta fuerit certū de pluuijs fiet iudiciū: q; si cōuenierit et mercuri<sup>o</sup> pariter cū illis discurrat imbres cō-

tinuos eadē die reportet. lunaris etiā: vndelic; i eis aspect<sup>o</sup> nec imbres subierūt. Itē cū sol in libra et venus in sagictario luna eis comitate ipsa die pluuias inducūt zc. Itē sol in aquario luna in leone eadē die min<sup>o</sup> imbrizū erit discursus: Itē mars sol respiciēs et luna dū venus et mercurius hāc aut illū comitant imbres p̄tes et grossas insinuūt guttas. Sic quoq; in domo veneris aut martis ariete videlicet aut scorpione stille grandes tonitrua et cornuscationes generant. Itē sol rursū in piscib<sup>o</sup> uel ariete discurrens luna in virgine aut libra uel sagictario comorante in vaporosis vtriq; locis ipsa die imbrizū tulit effluentia. Ampli<sup>o</sup> autē mercurij in eodē loco cū sole in domo veneris discurrens et etiā luna imbrizū stillas grauissimas lampades et tonitrua prendit. Itē in leone virgo pisces et etiā ariete libra scorpius luna in solis oppositiōe aut cū venere discurrens stillas nō sine lampadib<sup>o</sup> tonitruo et fulgure mittit. Itidē etiā luna in leone lampades tonitrua et fulgura generant: pari q; mō in regionib<sup>o</sup> equinoctialib<sup>o</sup> linee subiectis in secūdo clima et tertio uel q̄rto horū inerit mediocritas i. 5<sup>o</sup> et in. 6<sup>o</sup> remissi<sup>o</sup>. mars quidē retrograd<sup>o</sup> si eū aspexerit sol: fulgura quidē virentia cadūt. Item luna in hospicio martis. s. scorpione. Mars autē in suo dñio posito discurrens sol in aq̄rio uel i piscib<sup>o</sup> situs die ipsa pluuias et notat redūdātia. Sole quidē in piscib<sup>o</sup> et luna et marte i respectu fulgura erūt et tonitrua et pluuiarū redūdātia et fulgurū laps<sup>o</sup>. Itidē etiā sol i ariete et scorpione luna in leōe et sagictario aut i solis cōuentu. Itē sol in capricorno luna i tauro aut virgine piscibus aut scorpione vētos generat frigidissimos nō min<sup>o</sup> eodē in capricorno et potissimū in aquario existēte dū saturn<sup>o</sup> in oppositiōe eozū discurrat et alterū luna aspexerit. Itē sole zc. hoc ibi supra. Capitulū nonū.

**T**em si luna sit in centro a sole iudicandū est sicut prius i oppositiōe uel cōiunctiōe. luna itaq; in mansionib<sup>o</sup> eq̄lis cōplexionis ac ficcis discurrens aut si deinceps stellis inferiorib<sup>o</sup> q̄ loco sunt rationis aut in signis aquaticis superioribus applicet pluuiarum in maxima parte est iudicium. Signa autem aquatica sunt cancer leo scorpius et aquarius. Stella autem que rozes portendunt sunt luna venus et mercurius. Si igitur lunam de huiusmodi signis



respiciat aut cū ipsa movent luna etiā de locis humidis eisdeꝫ applicet imbres innuit timendos: ea enī de locis siccis ⁊ equalibꝫ applicans uel respiciens mediocres oīno pluuias inducit. luna itidē in singulari ⁊ pꝫpria natura nebulas ⁊ imbres etiā raras affert candidas ⁊c. Item cū luna ⁊c. hoc extrahit a Japhar in pagrapho Est itaqꝫ tetragonus. ⁊ forte hoc alibi ut credo satis habet. qꝫ hoc. ¶ Uult tñ ibi qꝫ a pꝫmo ingressu solis in libꝫ ⁊ pꝫ totū annū ⁊ in exordio anni ⁊ diuisionibꝫ ⁊ oppositi oꝫnibus solis ⁊ lune ⁊ in centris lune fiat sicut docuit in cōiunctione i illa pꝫpositione Inquires ⁊c. ad euidentiā pꝫdictoꝫ.

¶ Sequitꝫ quinta pars libri de iudicijs mutationū aeris pꝫ cōiūctiōes ⁊ aspectus lune cū alijs stellis. Et aliarū stellarū ad inuicē ⁊ de pꝫntia lune ⁊ alioꝫ a sole in certis locis zodiaci.



## ¶ De ad aliquē terminū certū dispositiōes

aeris uolueris pꝫnoscere: scias primo loca omniū plauetarū ad eūdem terminū: ⁊ ille planeta qui plures fortitudines uel testimonia habuerit i suis signis erit dispositoz tꝫpis sꝫm sui naturā. Considera tñ fortitudinē aut debilitatē quā habuerit dispositoz a cōiunctiōe uel aspectibꝫ suoꝫ similiū aut suoꝫ contrarioꝫ: ⁊ ex loco sito in eccentrico ⁊ epicyclo ⁊ ex nā cōi tē

poris ⁊ ex hoc indica qualitates aeris. Sic igitꝫ poteris pꝫcognoscere qñ erit calor pꝫexcellens qñ plures planete calidi habuerint plura testimonia ⁊ cū hoc se aspexerint de tertio aspectu. Cognosces etiā frigus pꝫexcellens pꝫ testimonia frigidozū planetarū. Poteris etiā pꝫcognoscere humiditatē pꝫcellentē pꝫ planetas humidos abundantes testibꝫ ⁊ potissime cū se aspexerint de tertio ⁊ in signis aquosis. Cū ad aliquem ⁊c. hoc extrahit a quodā libello qꝫ incipit Ad pꝫnoscendū diuersā aeris dispositionē ⁊c. ¶ Sciendū qꝫ iste auctor sic pꝫtendit. Primo ponit signozum qualitates sicut prius patuit pꝫ tabulā. Postea ponit nās planetarū nec oīno sicut alij dicūt: dicit: saturnꝫ est summe frigidus ⁊ ex dꝫsequēti siccus. Jupiter ē temperate calidꝫ ⁊ humidus plus tñ abundat in eo caliditas qꝫ humiditas. Mars superflue calidus ⁊ siccus plus tamen calidus qꝫ siccus. Sol temperatissime calidus ⁊ siccus: ⁊ ut uerius dicam: inter qualitates summe equalis. Venus temperate calidus ⁊ superflue hu-



humidus. mercurius autē inclinā p naturam suā ad eum planetaz cui cōplectī ex planetis z signis: dicit tñ in se frigidus z ficcus. luna vō in natura sua dicit temperate frigida z summe humida. Unde dicit fons humiditatis sicut sol est fons caloris quāuis sol sit temperatissime calid⁹.

¶ Postea dicit q planeta in domo sua habet quinqz fortitudines z dignitates seu testimonia. z in exaltatione quattuor. in triplicitate tres. in termino duas. in facie vnā.

¶ Postea ostendit que sit domus exaltatio zc. sicut prius zc. patuit p tabulā vbi q ponit leonem p domo solis: can crū p domo lune. librā veneris. arietē martis. sagictariū iouis. z capricornū saturni. qz ut dicit ibi fuerunt creati in origine mūdi.

¶ Postea dicit q quinqz planete habent accidētales potestates in quinqz signis residuis ut saturn⁹ in aquario. iupiter in piscibus. mars in scorpiōe. ven⁹ in tauro. mercurius in geminis vnde dicunt eoz accidentalia domicilia. Sciendū tñ q nos vrimur hic. s. q planete in istis domicilijs tot fortitudines habent sicut in alijs zc.

¶ Postea dicit q planete fortunant qñ aspiciūt se inuicē aspectu amicali uel debilitant si aspiciunt se aspectu inimicitie. z hec amicitia uel inimicitia fit ppter contrarietate uel similitudinē signoz in qualitatib⁹ primis sicut patuit prius.

¶ Ponit etiam z aspectus sicut prius.

¶ Postea dicit q cōiunctionē dicunt astrologi aspectum fortissimū. nos autē inuenimus multotiens oppositū. s. aspectus q primus dicebant esse fortiores zc.

¶ Postea dicit q alie sūt fortitudines uel debilitates planetarū quas accipiunt ex diuerso esse in suo epicyclo scz ortus z occasus pgressio statio z retrogradatio: z sicut patebit inferius.

¶ Fortior est qñ est in ortu uel pgressiuus q̄ occidentalis uel stationarius uel retrogradus.

¶ Postea dicit q omis planeta in supiori pte sui deferentis fortiorē habet in istis inferiorib⁹ opationez q̄ in inferiori z hoc est ppter eius motum velociorē fm reuolutionē diurnā. veloci⁹ mouet: ipse pbat p hoc q paralellus egnocitiali a planeta descriptus eo existente in auge deferentis maior z plus distat a suo centro q̄ ille qui est descriptus eo existente in opposito augis z sic cū magis spacium ptranseat in equali tpe velocius mouet fm reuolutionē diurnam.

¶ Cum ḡ fm phos z astrologos fm motus superiorū mouent ista inferiora. z hoc etiā notabiliter patet q sol ascendit auge crescent vegetabilia: qñ autē recedit fit econuerso. hoc etiā patet potissime in effectib⁹ lune: qz in qualibet oppositione z cōiunctione solis z lune fluxus est maximus: z hoc est qz tunc est in auge deferentis. qñ autē est in quadraturis ad solē tunc fluxus minus z hoc qz tunc est in opposito augis.

¶ Et nota q oriente luna cōgregant vndiqz aque z tumulant z eleuant quasi versis suā causas z



origine: et cessat talis euetatio donec venerit ad mediū celi et cum ibi fue-  
rit minuit tumor ille et fluunt aque ad locum oppositū et generat tumor  
conformis et hec est causa quare sunt duo fluxus in die naturali et sic ca-  
cumen aque mouet sicut luna ab oriente in occidēs et se tenet semp ver-  
sus lunā. ¶ Infortunant etiam planete cum fuerint propinquiores zenith  
capitis et debilitant cum fuerint remotiores. Postea ponit tabulam ro-  
tundā ad cognoscendum fortitudinē planetarū et totum patuit per tabu-  
las prius positas in introductorio. Postea ponit practicam sed non oīno  
nec ita explicite sicut positum est: quod tamen superius in textu dictū est extrabe-  
re aut ab alijs que explicite dicunt aut ab illis que per suū processum et per  
sua exempla dant intelligi. ¶ Postea exemplificat et hoc per teipsum pos-  
ses facere: poterunt etiā adduci exempla ad tempus nostrū. ¶ Nota quod  
sicut ad cognoscendū quando erit aer aquosus consideranda sunt signa  
aquosa ita intelligendū de calidis suo modo et sic de omnibus qualita-  
tibus etc. ¶ Dubitatur vtrū planete velocius moueant motu diurno eis  
existentibus in auge quam in augis opposito. videtur quod non: quia quam  
velocius mouent proprio motu tardius mouent motu diurno cum isti duo motus  
sint ad oppositas partes igitur etc. Item dubitatur vtrū plus influant in ista  
inferiora cum sint in auge: et videtur quod non: quia cum plumen operent et corpora  
eorum minora videantur minus videntur influere. Item exemplū de sole non  
videtur ad propositum: quia ego dico quod crescentia herbarum etc. non fit propter pro-  
pinqvationē solis ad auge sed quia sol est magis prope zenith capitis.  
¶ Item videtur male dicere quod aque fluunt ad locum oppositū lune et gene-  
rat ibi tumor quia cum luna sit quasi mater humiditatis videtur quod in par-  
te opposita non debeat esse tumor aque imo tamen versus lunā. Ad primū  
quere residuū.

#### Capitulū secundū.

**I**tem cum volueris scire temporis varietatē: scito signa diuersorū  
planetarū vtrū sint calida uel frigida: quod si fuerint calida signant  
calorem in estate et temperamentū in hyeme. Si in signis frigi-  
dis signant frigiditatē in hyeme et temperamentū aeris in esta-  
te. Similiter cum coniuncti fuerint in aquaticis signant supfluas in hyeme  
pluuias et temperamentū uel multitudinē roris in estate. ¶ Item cum  
fuerint planete ponderosi quibus debet copulari aspectus solis in dire-  
cto alicuius ciuitatis. scilicet in signis septentrionalibus signant siccitatē et terre  
sterilitatē. Cum vero elongati fuerint. scilicet cum fuerint in meridionalibus signant  
multitudinem pluuiarū. ¶ Item ponderosi omnes orientales signant  
multitudinē pluuiarū in hyeme et nimiam siccitatē in estate si occiden-  
tales fuerint. Stella rursum in qualibet domo eiusdem nature discurrens et re-  
cepta dum recipiens bonū obtineat locum debitus oīno sequitur effectus.



optima quidē et maior de efficacia certitudo si in ipsius natura cōsiterit. Ad hec etiā luna cū ioue et venere ac mercurio ex vna pte applicans im- C 244  
 bres generat estiuātes. In austro quidē magis imbribus opportunū re-  
 uere potissimū et ioue receptis et luna gradū solarē in cōuentu euaserit.  
 Saturn⁹ enī in signis humidis pluuijs minime contradicit. et hoc modo i he  
 lune applicatione exequendū erit. si vō in eadē pte diūgant dū inferior p 24. f. 8  
 sub superiori moret cuiusmodi sūt mercuri⁹ iupiter et venus et mars. luna D 8  
 etiā et saturn⁹ quoties igif ambo cuiuslibet inferiori applicet postq̄ infe-  
 rior a superiori sese euaserit rores estuare necesse est. ¶ Itē cū volueris  
 scire rē. hoc habet in. 6. ca. messabalach: qualis debeā planetis ponde-  
 rosos copulare solē. q̄re. Stella rursū rē. hoc habet i libello q̄ incipit Lū  
 multa. et q̄ satis obscure loquit̄ querat̄ expositio. Capitulū tertiu.

**I**tem testimoniū est ut cū mane videat̄ quantū est a sole in sa-  
 turnū et tantū a loco lune cōputet̄ q̄ si cōputatio finiat̄ in do-  
 mo martis uel solis serenitatē notant: saturni nubila: lune ve-  
 neris pluuiā. mercurij et iouis ventos: mansio etiā notanda ē  
 in qua finiat̄ cōputatio si sit humida uel sicca fm quā iudica. Itē si hāc  
 partē mercuri⁹ aspiciat aut potius cū ea esse cōtigerit eadez die ventos  
 pcreari necesse est: fortiores quidē luna eā comitante p̄cipue si ven⁹ ei-  
 dem cōsors extiterit. Itē considera introitū lune i primo p̄cto cuiusli-  
 bet signi et qui eā de proprio fouebit aspectu ducat̄ officiu⁹ p̄ hui⁹ rerū  
 indagacione merito vendicabit. Itē magnū testimoniū rē. hoc in quo-  
 dā extrauaganti ca. q̄ incipit Volens aut̄ scire. Idē Abraham auenezre.  
 Idēz in libro haomar in fine capli 2. quibus ibi dicat̄ q̄ ab haomar fuit  
 p̄termisā hec pars: ipse tñ nō posuit q̄ si cōputatio finiat̄ vsq̄ ibi. Itē si  
 mercuri⁹ hanc p̄tē aspiciat et p̄cedentes hoc vltimū nō ponūt. S3 si oia  
 hec cōcurrūt fortius efficiet̄ iudiciū. Itē considera. hoc haomar in fine  
 capituli secūdi. Capitulū quartū De hora pluuię.

**I**tem luna intrās cancrū hora solis. virginē hora veneris. librā  
 hora iouis. sagictariū hora ppria. taurū hora martis. geminos  
 hora mercurij. si ḡt fm naturā dñi et signi in quo tpe est. Itē cuz  
 luna intrat aquariū uel scorpionē uel capricornū hora saturni  
 signat q̄ hora erit mutatio aeris. Quā aut̄ ps. i. grad⁹ triū planetarū atq̄  
 veneris. s. et mercurij et lune erit in aliq̄ signoꝝ aque et diriget̄: in illo abū  
 dabit pluuiā adeo q̄ nocebit pplo. Itē luna intrās rē. byspalensis idēz  
 nisi q̄ ipse dicit signat pluuiā ad modū signi in q̄ dies signi uel hore est  
 Alkindus etiā ibidem nisi q̄ ipse addit leonem hora iouis aut etiā  
 librā significat pluuiā et ventū fm naturā signi et q̄ erit de substan-  
 ta istorum signorū erit. Similit̄ idē haomar nisi q̄ ipse dicit sagictariū



hora mercurij z ibi dicebat geminos hora mercurij. dicit etiã geminos leonẽ aut libram hora iouis subintrans vbiq; imbres ventos atq; fulgura signare credit: Ea etiã rursus scorpj signuz hora saturni ingressa ventos nũciat frigidos. nã ipfius in aquariuz uel pisces ingressus aera pturbat z puertit. Item cũ luna intrat aquariũ zc. Alkindus igit scien- dum qd ps hec accipit p gradu zc.

Capitulũ quintũ De signo oriente z asupb.

**I**tem hora transitus stelle de signo in signum: oriens certissimũ dinoscat: vnde si fuerit signũ aquaticũ designat pluuias: melius quidẽ signũ huius luna possidente pluuiarũ administrat ducatur cuiuscũq; luna applicabit stella. quotiens eni luna eã cui applicat stellam sequit inundatiões pluuiarũ innuit. Venus rursũ atq; mercurius quotiens vterq; alter signũ aquaticũ possidet z luna eis adiũcta imbres adauget nisi forte in maliuolo aspectu uel cõiunctione cõmoretur. Itẽ saturno transeunte de vno signo in aliud fiunt dyachintes qd arabes vocant assub: uel quedã alia signa de natura ignis. Item venus intrans cancrũ pluuiã facit. Item hora transitus zc. hoc haomar versus finẽ illius capli Quotidianos zc. Item saturno transeũte zc. hoc in floribus hermetis. põt hic notari. s. tempus generationis cometarũ zc. quere de hoc. Item venus intrans zc. hoc Albumasar z plures alij zc.

Capitulũ sextum.

**I**tem luna in signo feminino si aspiciat planetã retrogradum in signo feminino statim pluet. Itẽ luna iuncta planete retrogrado aucta lumine signũ est pluuię. Item luna in signo zc. Dyspaleus addit cũ luna fuerit in domo feminina ut orientalis uel occidentalis quarta z considerat eã planeta retrogradus i signo feminino necessario pluuiã erit z videt qd ppositio hec supponat aliquã aliã significationẽ planetarũ sicut p apertionez portarũ z huiusmodi. z sic cõtinuaret cum dictis dyspaleusis pcedentib;. Item luna iuncta zc.

Capitulũ seprimũ.

**S**cias iterũ qd luna declinatione meridionali qn applicatur cũ directis z est signatio siccitatis mouet aer ad sũmũ frigidũ si fuerit minuens lumine. Et qn fuerit in declinatione septẽtrionali z calor est in estate z applicat cũ planetis retrogradis z erit addens lumine suo mouebit diuersitas ventozũ z si fuerit minuens lumine minuet illud. Itẽ si lune in scorpione opponit mars pluuię abundabunt maxime si fuerit sol in aquario uel piscibus. Itẽ cum luna est in opposito aut cuz



Veneri in piscibus ariete libra z scorpiione erunt lampades tonitrua z fulgura. Scias iterū zc. hoc Alkindus in fine quarti capituli. Itē si luna in scorpiione zc.

Itē cū luna zc.

Capitulū octauū.

Tem cū sol est in hemisperio australi z venus sub radijs eius si luna sibi applicet statim pluet. Item cū venus in scorpiione uel aquario uel capricorno cōiungitq; luna ei uel eā aspicit significat pluuiā multaz. Similiter mercurius in statione aliquo triū pdictorū signoz sic fit tribus planetis cōiunctis in aquario. Item cum luna mercurio adusto applicat aut de scorpiione opponit pluuiā. Item cū sol zc. Itē cum venus zc.

Item cum luna mercurio zc.

Capitulū nonū.

**L**una igit a marte discedens eadē die pluuias inuit in signo p̄cipue aquatico p̄ singulos autem dies p̄ signa que imbrib; dicant̄ erit discretio sicut cancer scorpio aquari; z leo: p̄cipue aquari; z leo. Stelle iterū pluuiaz; significatiue venus mercuri; z luna: potissimū venus z mars. venus iterū pdictorū q̄olibet occupans dū ea in extremo signi uel medio cōmoret. Luna iterū signa aquatica p̄meando veneri applicans eadē die pluuiarū inuit redūdantiā. Venus itidē z mercurius dū huiusmodi signa pambulant etiam luna filiter alteruter applicans z finē signi obtinens pluuias priorib; tñ minores aduehent. Luna itidē z venus in signis aquaticis mercurio ab eis remoto pluuiarū habet iudiciū nec aliud dū mercuri; z luna ad hui; modi signa pueniūt licet venus in pluuioso nō ambulet. Luna in eisdē signis veneri z mercurio applicans dū similia gradiant̄ aut cū eadem discurrant donec luna ab eis separet̄ pluuias renouāt. Luna igit a marte zc. hoc haomar i fine z aliqua ibi ponunt̄ que sūt similia eis seu illis que sequūtur in illa p̄positione que sic incipit Item quottidianos imbres zc.

Capitulū decimū De planetis pluuiosis.

**T**em ex cōiunctiōe saturni z iouis fit frigus. Item si sol saturnus z iupiter fuerint in aliquo signorū aquaticorū z cauda cū illis timendū est in illa parte signi de pluuiis multis cū torrentibus corrūpentib; ciuitates z hoc cum adiuncti fuerint in hyeme etiam similiter in estate z erūt nubes grandis aut aues equitantiū z hoc erit fm māstionem lune cū illis. Et si fuerit sol cōiunctus z saturn; ioue z marte i vno



signo aqueo erit signū pluuię & torrentiū nociuarū & pluuiarū: & fortius  
 qñ adiungeť cum sole & marte in signo aqueo sicut ostēdi tibi & aspiciet  
 eos saturn⁹ ex q̄rto aut cōiungeť cū eis. si fuerit in signo. 10. inspicere vene  
 rem qñ intrabit sub radijs sicut mulier sub viro. Itē ex cōiunctiōe satur  
 ni zc. hoc in florib⁹ hermetis. Itē si fuerit sol iunct⁹ & saturnus zc. hoc in  
 6. ca. Alkindi. & nota si placet que sūt stelle significatiue aque. hoc dictū  
 est prius iō nō est vis. zc. Capitulū vndecimū.

4\*  
 ♂

**I**tem temperātia aeris fit ex cōiunctiōe iouis & solis & hoc  
 maxime cū cōiunctio illa fuerit in signis aeris. Itē ex cōiun  
 ctione solis & martis in signo bicozpeo & tpe veris fit tene  
 brositā aeris & infirmitates frequenter cōtingūt. Itē esti  
 uo tpe cū sol in termino martis fit estus i hyemali siccitas  
 & paucitas pluuiarū. Itē cū iupiter fuerit cōmixtus in aliqua virtute cū  
 marte estimo tpe in signis aquilonarib⁹ certissime pōt p̄dici q̄ nubes &  
 scintillatiōes & tonitrua fient in aere: ita etiā ut piculū sit hoibus futurū  
 ppter aeris pestilentia ex nimia coruscatiōe futura. Itē tēperantia aeris  
 zc. hoc in florib⁹ hermetis. Itē cum iupiter zc. hoc Albertus in fine ca  
 pituli de tonitruis & pōt notari causa si placet zc. Capitulū. 12.

♀

Item martis & veneris sub scorpione cōuentus pluuiam  
 facit. Item venus in scorpione existens a marte respecta  
 ppter maria que scorpio habet pluuiarū: si vō martis ca  
 ret respectu ex relicto ducatu nō multa imbriz erit vber  
 tas. Item martis & veneris zc. Item venus in scorpione  
 hoc in libello qui incipit Lū multa zc. Capitulū. 13.

♀

Item scias loca applicationis mercurij cū tribus supiori  
 bus & cū quo applicat & a quo sepatus fuerit. Si cum sa  
 turno erit ventus fortis cum tenebra magna & puluere.  
 Si cum ioue significat ventū mitē absq; pluuiā. Si cum  
 marte ventos calidos. Si cū sole ventū calidū cum cor  
 ruptione. Si venus applicat cū saturno significat pluuiā

♀  
 ♀  
 ♀  
 ♀

& erit forte grando in ea paruus & q. solis pluuię nō residēt in ea. Item  
 qñ mercurius applicuerit cū marte erit pluuiā interpallata & ventus &  
 fulgur. Et qñ venus cum ioue erit pluuiā larga & descendet & pficiet. Qñ  
 luna cum saturno significabit nubes nigras cōculcatas vna pars con  
 culcans aliā. Qñ cum marte: nubes interscissas & gelu & fulgura & forte  
 apparebit arcus nec erit pluuiā cōmunis. Qñ vō luna cum venere & io  
 ue: erūt nubes & ros multe vtilitatis. Qñ vō cū mercurio: ernt nubes pal  
 lide colores fumosi & ventus bonus cū pluuiā. Item scias loca zc. hoc

♀  
 ♀  
 ♀



Alkindus in octavo capitulo. Item qñ mercurius cū Marte ꝛc. hoc Alkindus octavo capitulo ꝛc.

Sequit̃ sexta pars de hora pluie ꝛ vbi ꝛ qñ fortior aut debilior ꝛ que sint loca apta ad hoc ꝛ de duratione eiusdem. Capitulu' primū.



**D**um planete erunt in sūmo ad significatio-

nem sup pluuiā ꝛ luna filiter i loco significationis ꝛ applicationis gradu ad gradū de centris a soles planetis cū ascēdentibus climatū: ꝛ erit ascēdēs supra horizontē aliquorū illud ē signū hore pluie in loco vbi sic ascendit. Et fortior significatio ē illi cui firmat luna illa hora i angulo terre sue dū tñ fuerit cū planetis significatozib' in eqdistante equatori diei

etiā si planeta sic ascēdebat cū luna supra horizontē q' p horizontē fiat illa hora abscisio supra punctū qd ascendebat cū luna in signorū circulo etiā vbi luna fuerit in medio celi si sol sit in ascēdente multiplicabit̃ res ꝛ qñ fuerit aliquis signatorū in angulo terre aut orientali aut occidentali aut medio celi res durabunt donec cadant planete signatores. Durabunt etiā humores q̃diu sol ꝛ luna ꝛ signatores fuerint applicati pars eoz parti. Et etiā res s̃m numerū planetarū ad angulos illi' terre tūc qñ ceciderit sol ꝛ luna ꝛ planete pars eozū a parte de gradib' applicationū q̃uis planete sol ꝛ luna manserint in angulis: nō erit aliqs vbi applicuerint ad inuicē ꝛ cū hoc fuerit eozū pluuialis dignior est significatio cū fuerit applicatio grad' cum gradu ꝛ vnus planetarū ad angulos nō erūt vires ita fortes s̃ minuef̃ multū nisi fortificauerit hoc. Alia significatio aut ipsa met in seipsa ꝛc. Lū fuerit sol i hora p̃cipij significationū in medio celi debilitabit̃ ꝛ minuef̃. Qñ erunt loca eleuata erit significatio fortior: ꝛ qñ depressa durabit humiditas donec compleant̃ nature ꝛ abscindant̃ planete a centris planetis: cū fuerit in hora applicationis cū gradu planete ꝛ luna cadentes ab angulis horizōti aliquorum debilitabit̃ significatio apud eos ꝛ tūc erunt nubes cum fuerit sol in horizonte orientis ꝛ luna ꝛ planete signatores in horizonte occidentis ꝛ in angulo est signum pluuiarum ꝛ hozarū susarum.



Item cū fuerit sol in horizonte occidentis ⁊ luna in horizontē orientis  
 ⁊ aliquis planetarū in angulorū terre aut in medio celi in hora appli-  
 cationis signū est pluuię. Scias debiles significaciones nō significat in  
 littoꝝ maris ppter multā depressionē nisi rozes ⁊ nubes: s; significant  
 in locis electis ⁊ erit pluuiā cū fuerit sol ⁊ luna ⁊ planete pars cū parte i  
 centris pluuiālibꝝ p̄dictis in horis applicatiōis gradus cuiꝝ gradu ⁊ qñ  
 fuerit aliquis planeta ⁊ signatoꝝ in aliquo anguloꝝ si sol tūc fuerit su  
 per zenith capitū debilior erit significatio: si fuerit significatio pluuiā-  
 lis in aliquo loco ⁊ nō sit i alio tñ locus a quo ventus venerit supra po-  
 pulū ostendit: vbi fuerat significatio respectu sui. Aer enī soluit partem  
 frigidā humidā constrictā de parte calida. Qñ planete ꝛc. hoc Alkindꝝ  
 caplo quinto paragrapho noiato ꝛc. Capitulū secundū.

**C**um errauerit modus pphetandi. i. iudicandi cū venere  
 ⁊ marte: ppheta ⁊ iudica cū ioue ⁊ mercurio. si enī fuerit  
 humidus aut frigidus ⁊ fuerit inter eos applicatio de cētris  
 ⁊ de sole ⁊ luna ⁊ cōcordauerint applicatiōes ps parti ⁊  
 hora t̄pis de. 4<sup>o</sup> 7<sup>o</sup> 3<sup>o</sup> ⁊ sextili aut cōiunctione illa est hora  
 p pluuię ⁊ de debilitate ⁊ fortitudine ⁊ loco p retrograda-  
 tionē pausationē applicatiōē ꝛc. iudicabis sicut dictū est de venere ⁊  
 marte nisi q̄ minus significāt q̄ mars ⁊ venꝝ ꝛc. Similiter aspice satur-  
 num ⁊ solē si fuerint humidus calidus aut frigidus humidus ⁊ iudica p appli-  
 cationes ꝛc. sicut fecisti cū ioue ⁊ mercurio s; remissius significant q̄ ve-  
 nus ⁊ mars iupiter ⁊ mercurius ⁊ significatio fortior est cū vni signifi-  
 cationi addunt alie. Itē significatio triū significatoꝝ cōis est in omni  
 loco ⁊ similiter. 4<sup>o</sup> 5<sup>o</sup> 6<sup>o</sup> 7<sup>o</sup> nā nūq̄ fallit vsq; ad septem ⁊ sūt vires sue fm  
 elongationē loci ab equatore diei. scias q̄ in locis in quibꝝ sūt a que for-  
 tior significatiōū forte te decipit in estate aut media in vere: s; i hyeme  
 debilior nūq̄ fallit. in autūno forte ibidē poteris decipi quantū ad ho-  
 ram s; in tpe generationis nō mentiet quicq̄. Scias q̄ signū rerū ⁊ plu-  
 uiarū est qd sit hora cōiunctiōis vnde luminariū significatio pluuiālis  
 ⁊ illud certius omni mense aut hora oppositiōis solis qz mutat tempꝝ  
 de natura ad naturā. si enī fuerit significatio pluuiosa illud est fortius i  
 omni quarta q̄ fiat ad illud tempus. Cū errauerit ꝛc. hoc vbi supra cō-  
 sequentis ⁊ dependet hec ppositio ex illa precedente. Si vis scire vim ⁊  
 debilitatem ꝛc. Capitulū tertium.

**D**e illa ⁊ hora pluet cum luna in cardine ⁊ in aqueo applicat  
 veneri ⁊ mercurio ⁊ durat q̄diu durat applicatio. Die illa ꝛc.  
 Item cū fuerit luna applicās alicui planete aut ipsa sepata



et fuerit eorum latitudo egnocialis: eadē die luna faciet op<sup>o</sup> illi<sup>o</sup> plāete. Cū fuerit luna in aliq̄ angulo<sup>o</sup> hemisperij et planeta in ipso linee anguli eq̄ distans cū luna: aut in aliq̄ angulo eiusdē hemisperij faciet op<sup>o</sup> illi<sup>o</sup> plāete. Cū fuerit luna in oppositiōe alteri<sup>o</sup> planete etiā fuerit eorum latitudines ab ecliptica in diuersis ptib<sup>o</sup> eq̄les uel fere: luna faciet op<sup>o</sup> eius. Cū oriū luna aut occidit seu aliū angulū intrat et ali<sup>o</sup> planeta sibi illū angulū attigerit ppter varias latitudies licet etiā sint diūcti p grad<sup>o</sup> eq̄les tñ faciet op<sup>o</sup> illi<sup>o</sup> planete. Itē cū fuerit luna applicās et c. hoc in aliquo antiquo auctore inueni: s; hoc a magistro meo habui et c.

Septima ps de mutatiōe aeris que ē p signalia supiora q̄ p methauro<sup>o</sup> rū sniam hñt cognosci. Et quedā alia signalia vulgariē approbata.

Capitulū primū De coloris circa eclipsum significatione.



**N** color lumiarium ho-

ra eclipfis uel apparēs circa luaria fuerit niger uel tendēs aliq̄lic ad viridez figt ea q̄ sūt de nā saturni. S; albū parū tendens ad croceū iouis. Si tenderit versus vermiliū clarū mart]. Si croceus tendēs ad colorē aureū: splendidū vener]. Si vō colores diuersi fuerint mercurij. In oib<sup>o</sup> alijs figtionib<sup>o</sup> p colores hoc mō iudicabis. Et hoc ē magnū iuuamētū et cognoscendū planetā dñantē: et si in toto corpe lunaris eclipfati aut in oib<sup>o</sup> ptib<sup>o</sup> q̄ sunt

circa appuerit color signū ē q̄ accidēs ab eclipfi erit i maiori pte regionū cū accidente scordantiū: si vō vers<sup>o</sup> illā ptē accidēs erit i regionib<sup>o</sup> cū ascendēte scordantib<sup>o</sup> q̄ sūt vers<sup>o</sup> illā ptē. Si color lumiarium hora eclipfis et c. hoc extrahit a Ptolemeo baly in. 9<sup>o</sup> ca: 2<sup>o</sup> ptis q̄ driptiri et c.

Capitulū secundū De comete significatione vbi et qñ

**T**ē p cometas fiūt iudicia vnde accidēs erit i regionib<sup>o</sup> scordantib<sup>o</sup> cū signo in q̄ appuerit et in cui<sup>o</sup> signi directo extiterit et p colorē ei<sup>o</sup> et formā scies cū q̄ planeta scordauerit p quē scies qlitate accidētis et fm qlitatis vtutis planete dñantis ibi erit virt<sup>o</sup> accidētis. Tēpus etiā duratiōis signalis corrūdet duratiōi accidentis: et fm baly aspice ad horas q̄ sūt inñ signale et ascēdēs sicut fit in eclipfib<sup>o</sup> et erit cito uel tarde fm cōpationē ei<sup>o</sup> ad solē. vnde si i mane matutinali apparuerit erit cito. Si i vesperis tarde et generalit<sup>o</sup> facias sicut i eclipfib<sup>o</sup>. Itē p cometas et c. hoc ab eisdē ibi supra. Capitulū tertiū. f 3



**I**tem aspice ad signalia apparentia circa solē cū orit̄ p sciendo illa q̄ accidūt de die: uel dū accidit p sciēdo illa q̄ accidūt de nocte: et p sciendo ea q̄ multū durāt. Inspice in horis quib⁹ sol h̄z p̄ticipationē cū luna de figura qz q̄libet figura mōstrat ut plurimū statū q̄ erit ab ipsa hora vsq; ad horā q̄ luna se ponat in figura p̄ modū veniēte. Itē aspice rē. hoc ex. 13: ca. 2<sup>a</sup> p̄tis quadripartiti rē.

Capitulum quartū De p̄noscitiōe aure p̄ arcū uel angulū solis.

**Q**uam sol orit̄ uel occidit clarus limpid⁹ sine nubib⁹ uel alia re ipsū coopiente s̄ḡt serenū diē: si et circul⁹ ei⁹ fuerit diuersorū colorū uel trabēs ad vermiliū sicut ignis: aut qz sint radij venientes a sole uel q̄ sūt circa eū de vermilio: aut qz sint nubes q̄ dicte sūt soles ab vna pte ei⁹ et assumilēt̄ colorū nubis tendētis ad vermiliū et fuerint radij solis extensi et longi s̄ḡbūt̄ ventos fortes et mouebunt̄ a pte q̄ ipsa signalia apparebūt. Si vō sol niger ascēdit uel qz tendit ad viridē uel occiderit cū nubib⁹ aut habuerit ab ambab⁹ p̄tib⁹ nubes q̄ dicte sūt soles uel radij qui de sole exeūt tenderint ad nigritudinē uel viridem s̄ḡbit̄ aerē hyemalē et pluuias. Itē sol pur⁹ oriēs atq; nō feruēs serenū diē uūciat: pallid⁹ grandinē. Si vō occidit p̄ die seren⁹ et orit̄ tantus certior fides erit serenitatis. Itē sol cōcau⁹ oriens pluuias p̄dicat. Idēz ventos cū aut̄ exorientē eū nubes rubescūt qz si etiā nigre rubentib⁹ interuenerint et puluias. Itē si oriētis aut occidētis radij uident̄ coire pluuias et si cirra occidentē rubescūt ambos serenitatē futuri diei spondēt. Si vō in exortu spargent̄ p̄tim ad austrū et p̄tim ad aglonē licz sit pura circa eū serenitas tñ pluuias cū vento s̄ḡbūt. Et si in ortu aut in occasu contracti curuant̄ radij imbres mōstrant̄. Itē si in occasu ei⁹ pluat aut radij in se nubes trabūt asperā in p̄ximū diē tempestatē s̄ḡbūt. Luz in oriente radij nō illustres eminebūt qz circa circūdati nō sint: pluuias p̄tendit. Si aut̄ exortū nubes globant̄ hyemē asperā denūciabunt si ab ortu repellunt̄ et ad occasū adhibēt̄ serenitatē. Si nubes solari circūdat̄ quāto minus luminis relinquūt̄ tāto rubedior̄ tēpestat̄ erit. Si vō etiā duplex orbis fuerit contractior qz si hoc in ortu uel in occasu ita ut rubescūt nubes maxima ostēdet̄ tēpestat̄ et si non ambiūt̄ s̄z incūbant a q̄cūq; vento fuerit eū p̄tendunt. Si aut̄ a meridie imbrē. Si oriens tingit̄ orbe ex qua pte rose ruperit̄ vent⁹ expectet̄ si totus defluerit equalit̄ serenitatē dabit. Itēz si in ortu longeradius p̄ nubes porriget̄ et medius inanis erit pluuias s̄ḡt. Si ante ortuz radij se ostendāt a quā et ventū: si



circa occidens candidus circulus erit nocti leuē tempestatē. Si nebula uehementiorē. Si candente sole ventū. Si autē circulus erit ex qua regione ruperit se figt magnū ventū. Item sol in ortu suo maculosus uel sub nube latens pluuiā p̄sagit. Et si palleat tēpestuosū denūciat diē. Si cōcauus videt̄ ita ut in medio fulgens radios ad austrū z aq̄lonē emitat tempestatē humidā z ventosaz p̄nūciat. Si pallidus in nigras nubes ad aq̄lonē accidat ventū p̄sagit. Sero rubens desigt mane serenuz. Si mane imbres denūciat ab aq̄lone fulgur tonitruū p̄tendit zc. Lū sol orit̄ zc. hoc vbi supra. ¶ Notandū fm haly sup illo verbo figt serenum hoc est qz hoc ostēdit q̄ est oi fumositati limpid⁹. Itē color diuersus in circulo solis est mercurialis z color tendēs ad vermiliuz ignis cū fuerit radij veniētes a sole uel q̄ circū fuerint ē mercurialis. Itē nubes q̄ dicūtur soles sūt q̄ reuerberāt radios solis z q̄ tendūt ad vermiliū sunt etiā fumi de natura martis. Siliter etiā radij longi extensi monstrant sūmū ficcū z p̄pter hoc fignt oia ista ventos fortes a pte in q̄ apparuerint. Itē nigredo z viriditas q̄ fumositas ē de natura saturni. Itē nota q̄ tota significatio signaliū ē certa si cōcordauerint cū figuris p̄mis luminariū q̄ tales habeāt significatiōes z p̄ oia sic intelliges. Itē Alkind⁹ fere idē in fine capli gnti. Itē O pur⁹ zc. hoc extrahit̄ a quodaz libro qui incipit De tempestiua q̄ est de tempestatū p̄sagijs vsqz ad istā partē. Item sol i ortu zc. hoc in quodā extrauagante Sero rubens. Idem Albertus.

Capitulū quintum



**L**em aspice ad locum lune die tertia ante cōiunctionem uel oppositionem: z die tertia anteq̄ fit dimidiata i luce uel tertia die post has horas z clare fuerit z circū se nō tēnerint rem aliquā demōstrat serenu z si subtilis vermilia z qd̄ remanet de suo circulo siue luce fit clarū assimilando q̄ moueat significat motū ventoz a parte qua declinat z si fuerit nigra uel viridis spissa significat aerē byemalem z pluuias. Item si circulus clarus solus circa eam sit qui paulatiue destruat̄ significat aeris claritatem z si fuerint duo uel tres significāt aerem byemale. Et si tenderit ad vermiliū fumum z sit intercifus significat aerem byemalem venientem per ventos fortes: turbidus aut spissus significat etiam aerē byemalem cum grandine minuto. tendens vō ad viridez cū nigro z fuerit intercifus significat etiā aerem byemalem z quanto plures fuerint circuli fm hoc res quas dixim⁹ erunt multe. ¶ Itē luna q̄rta maxime obseruat egypt⁹. Si suspendēs exorta puro nitore fulserit serenitate. Si rubicūda ventos: si nigra pluuias p̄tendit. In. 15. cornua ei⁹



obtusa pluuiā erecta et infesta ventos sp̄ signāt q̄rtā cū maxie cornu ei⁹  
 acuminatū septētrionalē atq; rigidū illū p̄sagit vētū: inferi⁹ austrū vtra-  
 q; recta noctē ventosā. Si q̄rtā rutilus orbis cingebat et vētos et imbres  
 p̄mouebit: apud varronē ita ē. Si q̄rtā die luna erit directa magnā tem-  
 pestatē p̄sagit i mari nō coronā circa se habeat et eā sincerā qm̄ illo mō  
 et nō plenā lunā hyematurū ostēdit. Itē si in plenilunio p̄ dimidiū pura  
 erit dies serenos siḡbit: si rutila ventos: si nigra imbres: si aliquo orbe  
 nubes incluserit ventos qua se ruperit: si gemini orbes cinxerint maio-  
 rē tempestatē et maiorē ventū. Si tres aut magis intrupti aut distracti  
 nascēs luna si cornu supiori abstracto surget: pluuias decrescens dabit  
 Si inferiore aut pleniluniū si i media illa nigritia fuerit imbrē in pleni-  
 lunio. Itē si plena circa se habebit orbē ex q̄ pte maxie splendet ex ea  
 ventū ostēdet. Si in ortu cornua crassiora habuerit horridā tēpestatē.  
 Si añ q̄rtā nō apparuerit vento flauonio flāte hyemalis toto mēse erit  
 Si. 6. vebementi⁹ et flāmea apparuerit asperas tēpestates p̄sagit. Sunt  
 etiā ip̄si lune. s. articuli quotiēs in angulos solis incidat plerisq; intrat  
 eos tm̄ obseruatib⁹ p̄sagia ei⁹ hoc ē. 1. 3. 7. 11. 19. 23. 27. et interluniū rē.  
 Itē aspice ad locū rē. hoc ex. 13. ca. 2. ptis q̄driptiti Ptolemei. ¶ Scien-  
 dū q̄ qm̄ circul⁹ solis rē. monstrāt q̄ fumositās ē et ppter hoc siḡt serenū  
 Itē intertio mōstrat motū ip̄si fluii⁹ iō si ḡt vētos. Alkind⁹ fere idē dicit  
 in fine q̄nti ca. rē. Itē lunā q̄rtā rē. hoc i libro tēpestatū p̄sagijs vsq; ad  
 illā ptem Considera colores rē. Capitulū sextū.

**I**tem cōsidera colores circuloꝝ q̄ sūt circa planetas et stellas fi-  
 ras lucētes et fm̄ hoc sicut pri⁹ iudica. Inspice etiā ad stellas fi-  
 ras specialit̄ ad illas q̄ multū adiūctate vna circa aliā magnitu-  
 dinē et colores: vnde si apparuerint maiores et maioris lucis q̄  
 sole et siḡnt cursū ventoz a quacūq; pte fuerint. Itē nebulose pp̄rie sicut  
 stella q̄ dicta ē p̄sepe et alie tales si assimilabunt coopte in tpe sereno q̄  
 vix appareāt uel q̄ sint spissi siḡnt multas aquas. Itē cōsidera rē. hoc ex  
 13. ca. secūde ptis q̄driptiti Ptolemei vsq; ad illā Itē cū repēte. ¶ Scie-  
 dū fm̄ baly q̄ qlibet stella trahit fumū q̄ cōcordat cū nā sua. qm̄ igit̄ mul-  
 tus fum⁹ apparuit in pte alicui⁹ ea et siḡt q̄ virt⁹ illi⁹ vincet. Itē stelle que  
 sūt multe adiūctate sūt stelle geminoꝝ et scorpionis. Itē stelle nebulose  
 de quib⁹ facit mentionē sūt in magnitudine sexta. Idē fere Alkind⁹ in fi-  
 ne q̄nti capli rē. Caplm. 7. De p̄noscitiōe aure p̄ stellas fixas.

**I**tem cū repente stellarū fulgur obscurat̄ ut illud neq; nubila  
 neq; caligine accidat graues signat tēpestates. Si volitarie plu-  
 res stelle videbunt̄ quo ferant̄ albescentes ventos ex his ptib⁹  
 nūciabūt aut cursitabūt certos. Si illud in plurib⁹ ptib⁹ fiet in-



constanti ventos ⁊ vndici. Si vō aliquā stellā errā includerit orbis imbrē sicut ⁊ i signo cācri ⁊ stelle pue aselli appellate eriguū inter illas spaciu obtinētes nubeculā quā p̄sepia appellāt hoc cū i celo sereno apparere desierit atrox hyems sequet. Si in alterā illarū agloniā caligo abstrulerit auster zenith: si austrinā aglo. Itē cū repente zc. hoc in libro de p̄sagijs tēpestatū zc. Capitulū. 8. De p̄nosticatiōe ventoz p̄ cometas.

**I**tem stelle comate significāt siccitatē ⁊ vētos ⁊ qd inde accidet erit s̄m multitudinē harū rerū. Itē comete cū eas circuit nigredo ⁊ tenebre signāt siccitatē fortē ⁊ ventos in qua pte apparuerint ⁊ ē duratio s̄m quātitatē luīs tenebre: ⁊ si fuerit de p̄tib⁹ oppositis signāt vētos ⁊ pluuiā ⁊ nubis cū tonitruis ⁊ fulgure ⁊ cū fuerit in estate signāt pluuiā. s̄līter ⁊ i hyeme. ¶ Itē cursus stellarū ex vno angulo signāt ventoz cursū a pte illa ⁊ si cucurrerēt ex angulis diuersis significāt vētos iordiatos. Et de quatuor angul signāt diuersū aerē hyemalē ita qd pueniet ad tonitrua ⁊ lampades ⁊ filia zc. Itē stelle comate zc. hoc a Ptolemeo ex. 13:ca: 2<sup>a</sup> p̄tis q̄driptiti. s̄m haly comete s̄iūt oēs de fumo sicco ⁊ si apparuerint nebulose signat vētos multos ⁊ siccitatē aeris s̄m eaz magnitudinē ⁊ durabit s̄z eaz duratiōnē. Itē comete zc. hoc Alkind⁹ i fine ca<sup>a</sup> gnti. Itē cursus stellarū zc. hoc Ptoleme⁹ in. 13:ca: 2<sup>a</sup> p̄tis q̄driptiti. Sciēdū s̄m haly qd anguli sicut s̄iūt inter septētrionē ⁊ occidēs ⁊ sic de alijs ut supra zc. Capitulū nonū.

Le celū cū eq̄līter splendidū erit tūc i articulis tēpoz que p̄posuim⁹ autūnū serenū p̄sagabit frigiduz. Item si ver ⁊ estas nō sine refrigerio aliq̄ trāferit in autūnū serenū ac densū minusq̄ ventosū faciēt. autūni vō serenitatē ventosam hyemē facit. Itē celū zc. hoc in libro de p̄sagijs Autūnū serenū zc. Itē si ver zc. hoc ibi supra.

Capitulū decimū De p̄nosticatione ventoz p̄ tonitrua.

Item si i signis hyemalib⁹ audiant tonitrua sicut in capricorno uel aquario tūc i initio veris ⁊ forte p̄ totū annū plus vētabit q̄ in alio āno. ¶ Itē cū in estate vehementi⁹ tonitruit q̄ fulgurat ventos ex ea pte denūciat ⁊ eō si min⁹ tonuerit q̄ fulgurat imbrē cū sereno celo fulgura erūt ⁊ tonitrua adhyemabit in hyeme acertissime: aut si ex oib⁹ quatuor p̄tib⁹ celi fulgurabit cū aglone tm̄ in posterū diē aquā p̄tēdit cū a septētrione ventū cū ifestiuo tpe ab austro choro ul' fanonio serena fulgurauerit ventū ⁊ imbrē eisdē regionib⁹ demōstrat. Itē tonitrua matutina ventū signāt imbrē meridianā. Itē si in signis hyemalib⁹ zc. Albert⁹ in cōpendio suo q̄ incipit Passiōes zc. in ca<sup>a</sup> Deinceps i fine



Itē cū in estate uehementi<sup>o</sup> rē. hoc in libro de p̄sagijs tēpestatū vsq; huc  
 Itē fm̄ p̄noscationē rē. Caplm. 11. De diuersitate nubiū qd̄ fignt.  
 Tem cū nubes celo sereno in celū ferūt ex q̄cūq; pte illud  
 fiet venti expectent̄ si in eodē loco globabunt̄ appropin-  
 quante sole discutient̄ et hoc aglone fiet vent<sup>o</sup>. Sz austro  
 imbres p̄tendūt sole occidēte si ex vtraq; pte ei<sup>o</sup> celū petēt  
 tēpestatē figbūt uehementi<sup>o</sup> arcu ab oriēte in nocte aqua  
 minat̄ ab occidēte in posterū diē. Si nubes et vellera la-  
 ne spargunt̄ multo ab oriēte aquā in triduū p̄sagiūt: cū in cacuminibus  
 montiū nubes ascenderint adhyemabit. Si hec cacumina pura fuerint  
 asseuerabit. Itē nube grauida candidante q̄ vocāt albā grandō imine-  
 bit celo q̄uis sereno nubila q̄uis pua p̄cellosū dabit: nebule aut mōti-  
 bus descendētes aut celo cadētes uel in vallib<sup>o</sup> sedētes serenitatē p̄mit-  
 tūt. Itē cū nubes celo sereno rē. hoc etiā ibi supra. Sciendū fm̄ P̄tole-  
 meū in. 13: ca<sup>o</sup> 2<sup>o</sup> p̄tis q̄dripriti q̄ nubes q̄ assimilant̄ floccis lane signifi-  
 cant aliquā aerē hyemalē. Capitulū duodecimū.

Tem fm̄ p̄noscationē rusticoz qm̄ in hyeme remittit̄ frig<sup>o</sup> ex-  
 pectant̄ niues nisi sūt nubes obscure. Aliud aut̄ signū ē et uerius  
 vapor niuis future lucid<sup>o</sup> est et pallid<sup>o</sup> et uidet̄ mult<sup>o</sup> et hoc est si-  
 gnū caritatis sue. Itē qm̄q; stat in aere diu sicut p. 8. dies et hoc  
 est signū caloris. Itē fm̄ p̄noscationē rē. hoc fm̄ Albertū ca<sup>o</sup> illo Nix  
 autē rē. Caplm. 13. De p̄noscationē ventoz p̄ diuersa signalia vulgi.  
 Tem tēpestuosa pluuia sp̄ est i vento p̄cedente. Itē venti fortes  
 sūt p̄cipue in autūnis. Itē tēpus flati aglonis plus i vere et mi-  
 nus in autūno. Itē incensū frig<sup>o</sup> et imensus calor sūt cā abscisio-  
 nis ventoz et pluuia sequēs est etiā causa abscisiois eozū et hoc  
 est fm̄ qd̄. Itē añ tonitrua sunt venti validi et fortes. Itē tēpestuosa plu-  
 uia rē. hoc Albert<sup>o</sup> in ca<sup>o</sup> qd̄ incipit In vtrisque aut rē. Itē hoc supius scri-  
 bebat̄. s. cū ventis et si placet sit vacuatio ventoz fm̄ Albertū in ca<sup>o</sup> Dico  
 aut̄ ventos. Itē intensū frig<sup>o</sup> rē. Albert<sup>o</sup> in ca<sup>o</sup> Dico aut̄ ventos. Itē ante  
 tonitrua rē. Albert<sup>o</sup> ca<sup>o</sup> Deinceps n̄ra rē. Ca. 14. De grādinis figtiōe.

**Q**uando i vere uel autūno grandō de celo ceciderit: tunc  
 piculū iminet frugib<sup>o</sup> dire gelideq; pruine et hoc raro fal-  
 lit nisi sol p̄ grandinē calidior aerē terramq; lustrauerit:  
 grādo si media estate ceciderit circa solstitiuz estiuale si-  
 gnū est in supiori aeris regiōe frig<sup>o</sup> esse p̄ maximū. Pars  
 inferior aeris calefacta solis radijs liquefacēt grandinē  
 descendētē in imensa quātitate molas faceret menstruosas. Itē qm̄ in  
 vere rē. Albertus in ca<sup>o</sup> grandines rē. Caplm. 15. De p̄noscationē



aure p circulum celi siue iridē.

Item arcus i diuersis tpi<sup>9</sup> diuersa figt in meridiē enī ortus magnā vim aquarū mōstrat. Si vō circa occasū fuse- rit tonabit ⁊ leuiter pluet. Si ab oriēte uel circa surrexe- rit pmittit serenitatē. Itē arcus si apparuerit cū aere hye mali signat serenū ⁊ eō. Et colores etiā cōsiderādi sūt sicut dictū ē pri<sup>9</sup>. Itē arc<sup>9</sup> duplices pluuias nunciāt, a pluuijs serenitatē. Itē arcus in diuersis tpi<sup>9</sup> rē. Albert<sup>9</sup> in ca<sup>o</sup> Restat vidē cau- sas rē. Itē arcus si apparuerit. hoc Ptoleme<sup>9</sup> in vltimo ca<sup>o</sup> ⁊ ptis q̄dri- ptiti. ¶ Sciendū fm haly q̄ cā hui<sup>9</sup> est qz in tpe sereno mōstrat addita- mentū fumositatis aquose: ⁊ in hyemalib<sup>9</sup> figt minutionez ⁊ ppter hoc figt serenū. Item arcus duplices rē.

Caplm. 16. Pronosticatio aure p colores nubiu.

Item q̄druplex est nubes cōtinēs ut frequenter forte toni- truū. s. nigra rubea viridis uel alba aliquantuluz nigra ⁊ spissa dat forte tonitruū specialit<sup>r</sup> si vapor intrinsecus sit mult<sup>9</sup> ⁊ spissus. rubescēs aut ex nigro ē nubes valde spissa de se s; vapor ignit<sup>9</sup> iā resultat p ipsā ⁊ iō illa fortiorē fre- quēter dat ictū q̄ nigra: virēs aut cū nigro ⁊ rubore puo est pessima oiu<sup>9</sup> nubiu ⁊ timēda si directe sit circa ciuitatē aliquā ⁊ figt q̄ frequēter emittit fulmina magnoz lapidū q̄ deiciūt turres ⁊ edificia incendūt ⁊ hoies. Albā aut nō o3 timere si enī fulmina cadāt sup edifi- cia statim extinguit añq̄ tangant ea nisi sint valde ficca ⁊ cremabilia. Itē colores coruscatiōis ut plurimū sūt videlicet rube<sup>9</sup> clar<sup>9</sup> ⁊ albus flā- meus ⁊ ruffus q̄ niuosus. prim<sup>9</sup> timend<sup>9</sup> qz incedit. ⁊ spargit se ⁊ nō le- dit nisi facile cremabilia. 3<sup>9</sup> autē penetrabilis ē ⁊ talis frequēter scindit fil<sup>9</sup> ⁊ incēdit. Itē q̄druplex rē. Albert<sup>9</sup> in ca<sup>o</sup> Deinceps. Item colores rē. ipse idem.

Capitulū. 17.

Item signa antecedētia terremotū sūt frig<sup>9</sup> ex vapore frigido ⁊ sonus ex motu subterraneo. sequētia aut sunt caligo ⁊ tenebre circa solē ⁊ stellas pter dispositionē nubiu. Itē signa rē. Alber- tus in ca<sup>o</sup> terremot<sup>9</sup> in fine. Caplm. 18. De pnosticatiōe aure ex igne.

Item ignes terreni pallidi ⁊ murmurātes tēpestatū nūcij sequū- tur pluue. Itā luceri<sup>9</sup> fungi si flexu sese volitet flāma ventū ⁊ lu- mina cū sese flāmas elidūt aut vix accendit. Itē cū pendēte scin- tille coeternant<sup>r</sup> uel cū tollentib<sup>9</sup> ollas carbo adheret aut cū cō- tent<sup>9</sup> est fauillā discutit scintillā ve emittit uel cū cinis in foco concrescit ⁊ carbo vehemen<sup>t</sup> plucet ventoz ⁊ aquaz ē figtio. Itē ignes rē. hoc to- tū in libro de p̄sagijs rē. Caplm. 19. De pnosticatiōe aure ex mare.



Tem mare si trāquillū i portu cursabit murmurabitve in se ven-  
tū p̄dicat si illud in hyeme imbrē littozaq; ripe resonabūt tran-  
quille asperā tēpestatē. Itē ipsi maris trāquill' sonit' spume dis-  
perso aut aq; bullātes pulmōes re marini in pelago plurimozū  
dierū hyemē p̄tendūt sepe filētio intumescit inflatūq; alteri' solito iam  
intra se ventos eē fatei' z etiā quidā son' montiū nemozūq; mugit' mu-  
tationes aure p̄tendūt arborū siue aura q̄ sentient folia ludētia. Lan-  
go ppli aut spine volitās aquisq; pluuiē inatantes aut in cāpanis ven-  
turā tēpestatē p̄cedēs suus fragor celi z murmur nō dubiā significatio-  
nē hñt. Itē mare zc. in eodē libro p̄sagijs zc. Caplm. 20.

Tem delphin trāquillo luligo volitās conche adherētes echini  
astringētes sese aut aarena subintrātes tēpestatis sūt signa. Ra-  
ne q; vltra sonitū vocale z fulices matutino clangore. Itē mer-  
gia anates q; pluuias rostro purgātes ventū. Leterēq; aquatice  
aues cōcursātes: grues i mediterraneo festinātes mergiq; uel camel'ma-  
ria aut stagna fugiētes: grues filētio p̄ sublime volantes serenitatē sicut  
noctua in imbre garrula uel sereno tēpestatē: coruiq; singultu quodam  
latrtanes seseq; etiā cōcutientes si cōtumabūt. Si vō carptim vocem  
resoluebāt ventosū imbrē: gratuli fero a pabulo hyeme z albe aues cō-  
gratulant: z cū terrestres volucres cōtra aquā clangorē dabūt p̄fūdētes  
sese hyemē, s; maxime cornix z hyrūdo cū iuxta aq; volitāt ut pēna se-  
pe pcutiant quecūq; in arborib' habitāt fugitās in nidis suis z anseres  
cōtinuo clangore intēpestini idē. Ardea in medijs arenis tristis: nec mi-  
rū aquaticos volucres intantū p̄sagia sentire aeris z aque cum sint fere  
eiusdē complexionis. Item Delphin zc. vbi supra zc.

Item pecora exultantia z indecora lasciuia ludētia easdē signifi-  
cationes hñt: echones celū olefcrantes seq; lambētes contra pilū turpes  
quoq; porci Alcenos sibi manipulos feni laterātes segniterne etiā cir-  
ca industriā ab aut fornice cōcursantes aut oua pferētes.

Itē vermes terreni erūpentes trifoliū inhorrescere z foliū contra tēpe-  
statem subrigere certū est: necnō in cibis z mensis nostris vasa quedaz  
extulentiū addit' sudorē sup positorijs relinquētia duras tēpestates p̄-  
nūciant. Itē cū sole z cordis z ptib' corpis multis in sensib' infinita p̄sa-  
gia apparebūi. Itē pecora zc. In eodem libro vsq; ad finē.

Repertoriū de mutatione aeris finit.

Hippocratis libellus de medicorū astrologia incipit:  
a Petro de abbano in latinū traductus.





Um legerē libros hyppocratis medico ꝛ optimi: iueni  
hūc puū sz magne vtilitatꝛ libꝛū: ꝛ valde necesse ē oibꝫ  
medicis. Qui hūc bñ scierit sanitatē mortē uel vitā ifir  
mitatꝛ poterit pñūciare. Subet ḡ hyppocras ut medicꝫ  
aspiciat lunā qꝫ qñ plena est luie: tūc crescit sanguis in  
hoīe ꝛ i oibꝫ aīalibꝫ: ꝛ i mari ꝛ in cūctis rebꝫ mūdānis  
eoꝝ crescit cōplexio. Qñ igitꝫ infirmꝫ occūbit oz lunā i  
spicē. Nā si exeat a diūctiōe tūc crescit egritudo qꝫsqꝫ veniat ad graduz  
oppositiōis. Et qñ fuerit i oppōe vide si sit cū malꝫ planetꝫ: aut i loco ma  
lo. aut si aspexerit dñm domꝫ mortis: ꝛ ꝫ hoc poteris scire si ifirmꝫ mori  
debeat uel nō: uel si hēbit magnā ifirmitatē uel cnrā. Signū arietis.

**N**unc videamꝫ nām oīuz signoz iuxta principiū lune. Lū cuiqꝫ  
infirmitas accidat: ꝛ luna sit i ariete cū ꝫ aut cū sole erit egrit  
tudo i capite ꝫpter nīmā caliditatē ꝫ. Et dolebit eiꝫ pulsꝫ ca  
pitis. Habebit qꝫ febres calidas: ꝛ nō recedet ab eo caliditas.  
Patietꝫ qꝫ anxietatē: ꝛ vix loquetꝫ. In pectore qꝫ patietꝫ nīmūz calorē: ꝛ  
dolorē patietꝫ i pulmōe: ꝛ hēbit vebemētissimū pulsū. Necesse erit ei mi  
nuere sanguinē de vena cordis: ꝛ vti rebꝫ frigidis: ꝛ cibo ꝛ potu minuē  
tibꝫ calorē: ꝛ hec egritudo deueniet i frenesi. Et si in eo fuerit saturnꝫ aut  
ꝫ morietꝫ ex hac egritudine infra tres dies a die qꝫ fuerit. ꝫ. cū. ꝫ. ꝫ qꝫtū  
aspectū: ꝛ plus ē ꝛ hoc si. ꝫ. addat suo lumini. Si. ꝫ. fuerit in ariete ꝛ eā  
aspexerit ifortuna ex. 4. ul oppōe. Si fuerit sol erit hec egritudo i capite:  
ꝛ ista egritudo ducet eū extra vitatē ꝛ insaniet: ꝛ nūc crescit: nūc minuit  
egritudo. Et ē filis illi qꝫ vidē nō pōt. Qui autꝫ nescit astronomiā nō pote  
rit scire eiꝫ egritudinē. Et si fuerit i diminutiōe sui luis: aut i diminutiōe  
graduū qñ reuertitꝫ ad primū aspectū saturni qñ eū dimisit ꝛ ꝫ aliū aspe  
ctū eū aspexerit terminatꝫ ifirmitas siue i bono siue i malo. Qd si aspe  
xerit ifortunā morietꝫ. Nota ꝫ. ꝫ. ꝛ dñs ascendētis fortissime opantꝫ: ꝛ  
iō spꝫ qd ꝫmo aspiciatꝫ a iudicibꝫ ꝛ locꝫ ꝫ. ꝛ aspectꝫ eiꝫ: dein dñs ascēdētꝫ:  
Sz meliorabitꝫ si non aspexerit. Et qñ iuenit. ꝫ. aut. ꝫ. ꝫ aliquē aspe  
ctū añqꝫ veniat ad diūctionē: erit infirmitas ex aliqꝫ flegmate albo: qꝫ in  
firmꝫ primo sentit grauedinē. Si. ꝫ. fuerit addēs suo lumini ꝛ gradibꝫ  
ꝛ fuerit sol ꝛ. ꝫ. i ariete erit infirmitas i capite ex flegmate albo: ꝛ exiet  
sanguis de naribꝫ: ꝛ oportebit eū vti frigidis ꝛ erit ei opꝫ facē medicinā  
vnde apostema maturetꝫ. Et si fuerit. ꝫ. cū. ꝫ. i loco. ꝫ. euadet infirmꝫ  
sz ꝫriꝫ habebit magnū piculū: iō mercuriꝫ ꝫcordat se cū. ꝫ. in vno nego  
cio: sz mās nō facit sic cū saturno. ꝛ morietꝫ cū saturnꝫ erit in loco. ꝫ. Si  
fuerit iuppiter ibidē cū ea uel mercuriꝫ uel. ꝫ. hēbit infirmitatē diuersā  
Si autꝫ aspexerit eū. ꝫ. uel. ꝫ. in aliqꝫ aspectu opꝫ est ut des ei aliquam



leuē medicinā z leuē dietā: z qñq; sedeat qñq; se moueat z voluat: z fac  
eū sedere i aliq̄ loco vbi possit p̄ totū vidē z balneo vtaī: z sedeat plane  
vbiq; z sicut velit: z da ei aquā bibere frigidā.

Lauri.

**Q**um incidit ifirmitas z.  $\Delta$ . sit i tauro z aspiciat eā.  $\text{♄}$  ex. 4. ista  
infirmas ē ex sanguīe: z sentit calorē z siccitatē z dolorē i no  
cte: z nō pōt dormire z h̄z volūtātē bibendi vinū z res calidas  
Necessariū est ei minuere sanguinē: z dare medicinā q̄ reddat  
eū frigidū z humidū. Sz si fuerit i ipso saturn<sup>o</sup> cū.  $\Delta$ . aut venerit ad euz  
z nō iuenerit fortunā moriet̄ vsq; ad decem dies qñ cepit eū ifirmitas.  
Primo si fuerit.  $\Delta$ . addēs sui luīe z gradib<sup>9</sup>: z aspexerit eā.  $\text{♄}$ . ex. 7. ul. 8.  
z.  $\Delta$ . fuerit ad saīnū z.  $\text{♄}$ . cū ea fuerit: erit ifirmitas hec ex flegmate: z  
erit debilis eger z dirupt<sup>9</sup> z vix poterit loq; z erit stomach<sup>9</sup> indigestus: z  
nō poterit digerē cibaria z intus hēbit calorē. Et necesse ē ei medicina  
laxatiua. Et cū.  $\text{♄}$ . puenerit ad oppositū locū ifirmabit̄ grauet̄ z moriet̄  
nisi fuerit.  $\Delta$ . fortunata: z sic euadet vsq; ad. 4. dies. Qñ aliqs ifirmabit̄  
si luna fuerit in tauro z.  $\text{♄}$ . z.  $\text{♄}$ . cū ea ifirmitas erit i pectore z maxie  
de nocte: z erit ei lingua cōbusta p̄ nimio calore quē patiet̄ in ore z i  
oculis: z hēbit fluxū ventris z multū sitiens: z erit balbutiēs. Et necesse  
ē ei medicina cōstrictiua z sanguis minutio: z dieta ei<sup>9</sup> sit frigida: z a ca  
lidis caueat. Et qñ luna fuerit in trino aspectu ad.  $\text{♄}$ . si minuit̄ egritudo  
euadet: z si augmentabit̄ moriet̄. Qñ fuerit in oppōe solis si iuenerit io  
uem nō moriet̄. Et si est infortunata moriet̄. **Seminorū.**

**S**i luna fuerit i geminis cū aliqs icipit infirmari z fuerit in. 4.  
aspectu saīni uel oppōe erit ifirmitas illa ex tristitia: uel quia  
amisit de reb<sup>9</sup> uel q; habuit nimia cogitationez de aliq̄ nego  
cio. Febzis erit efimera uel putrida: z dolebit p̄ totuz corp<sup>9</sup>: z  
patiet̄ magnū intus z in epate dolorē hēbit hec ifirmitas p̄ decē dies.  
Lū fuerit.  $\Delta$ . in geminis augēs numero z luīe: z aspexerit eā mars. 8. ul  
7. erit ifirmitas febzis ex colera rubea: z pulsus velox flebotometur: z  
dieta ei<sup>9</sup> sit frigida. Et si fuerit luna ipedita a saīno z infortunata cū eo  
moriet̄ qñ puenerit luna ad oppositū loci i q̄ erat qñ incepit infirmari.  
Si fuerit fortunata euadet p̄ diurnā ifirmitatē. Si aut̄ fuerit.  $\Delta$ . in  
geminis erit ifirmitas ex humidate. Et si fuerit saturn<sup>o</sup> cū ea erit i capi  
te z nō minuat̄: z caue ne vtaī frigidis z humidis sz vtaī t̄patis. Et cū p̄  
uenerit.  $\Delta$ . ad oppositū.  $\text{♄}$ . z fuerit cū fortunis euadet si nō moriet̄. Si  
aspexerit eā fortuna ex bono aspectu viuet: sz mutabit̄ i aliā egritudinē  
sz qñ dimiserit istā formā qñq; venerit i aliā oppositionē loci in q̄ erat:  
erit ifirmitas occulta z difficilis ad cognoscēdū donec pueniat.  $\Delta$ . ad  
quartū aspectū uel oppositū: z si fuerit cū fortuna euadet z ecōuerso. Si



aut fuerit mars  $\tau$ .  $\odot$ .  $\gamma$ .  $\nu$ . i. geminis patiet infirmitate magna ex calore et lachrimabit ei<sup>9</sup> vnus ocul<sup>9</sup> et forsan fiet frenetic<sup>9</sup>: et multu timebit: et an eu apparebut diuerse figure: et pulsus ei<sup>9</sup> vix iueniet: et pulsus capitis dolebit ei. Caue igit ne minuas eu: et da ei leue dieta: et paruz sit in loco tpatato: et cu puenerit ad qrtu aspectu moriet infirm<sup>9</sup> si fuerit luna in fortuna. Si aut fortuna euadet. Caue gne des ei farmatiã s; ytaf leui die-  
ta in balneo.

Cancri

**S**i fuerit.  $\nu$ . i. cancro qñ alicui infirmitas accidit et aspexerit ea saturn<sup>9</sup> ex. 4<sup>o</sup> uel. 7<sup>o</sup> aspectu accidit ei frig<sup>9</sup> post calorem sicut in exitu balnei et nō sentit dolorē: doletq; ei pect<sup>9</sup> et hēbit tussim et paruū calozē. pulsus q; nō iueniet nisi mediocris: ei dolēt lūbi: et opus ē ei medicina ad pect<sup>9</sup> purgandū et tussim exprimendā. Si vō nō fuerit cū luna aliq; fortuna: nec aspexerit eaz fortuna donec pueniat ad. 4. aspectū uel ad oppositū loci in q̄ incepit ifirmitas moriet ifra. 10. dies. Si aut aspexerit ea viuet ul' multū grauabit. Si aut aspexerit eam mars ex. 4<sup>o</sup> uel opposito figt vomitū et eructationē et malā dispositionē stomachi. Dēf ei frigida: et medicina stomachi restrictiua. Et si nō aspexerit ea fortuna moriet añq; pueniat ad qrtū aspectū. Si aut fuerit vacua curs<sup>9</sup> ifirmitas ei<sup>9</sup> erit ex repletiōe et ex nimio potu ex q̄ vene sūt nimis plene. h; volūtate sedēdi i altū: et discoopit: et loquētē vult audire: et irascit cito et grauiē se h; i nocte. ytaf reb<sup>9</sup> tpatis: qñ veniet ad opposituz euadet. Si aspexerit.  $\nu$ . fortuna. s; si nō et fuerit in aspectu maris uel.  $\odot$ . absq; auxilio fortunaz recadet: et cadet i acutā febrē et puls<sup>9</sup> ei<sup>9</sup> repiet vno mō. In pncipio eni minutio ē necessaria. Si aut ad. 45. grad<sup>9</sup> fuerit aspect<sup>9</sup> fortunaz alleuiat: et eo<sup>9</sup> uel ad. 90. uel ad. 280. et magis affligit eu ifirmitas i nocte q̄ i die: et parū gescit et clamat et anxiat. Si fuerit fortuna i oppōe euadet: et si ifortūa mutat i aliaz egritudinē et recadit. Et si debet euadē euadet qñ.  $\nu$ . venerit ad locū i q̄ fuit i initio ifirmitatis. Et si fuerit tūc fortunata euadet et eo<sup>9</sup>. Si aut.  $\gamma$ . et sañ<sup>9</sup> fuerit cū ea i. 3<sup>o</sup> erit morbus oposit<sup>9</sup> ex hūozib<sup>9</sup> frigidis et tminabit i die. 4. Si aut.  $\nu$ . fuerit i cācro et sañ<sup>9</sup> et mars  $\tau$ .  $\odot$ . fuerit cū ea ifirmitas actiōe uel debilitate. Da ei res ofortatiuas cū puenerit ad. 4. aspectū uel oppositū: et si fuerit fortunata euadet et eo<sup>9</sup> filiē i oppōe. S; si fuerit ifortunata tūc determinat. Et si fuerit ei fortunū euadet cū.  $\nu$ . venerit ad locū i q̄ incepit ifirmitas.

**A**um fuerit luna i leōe et aspiciat ea. s. ex. 4<sup>o</sup> uel oppō Leonis erit infirmitas ex humoribus corruptis uel flegmate vitreo: et malā habebit dispositionē stomachi. vnde nocet et sentiet dolorē capitis: et erit calor interius fortis: et exterius frigiditas et erit nimiū constipatus: et erit infirmitas longa. Et cum luna puenerit ad qrtū aspectū: et si nō aspexerit ea moriet uel augmētabit ifirmitas: et



si fuerit fortuna euadet. Si fuerit.  $\nu$ . in leone et aspexerit eum mars in quarto  
 aspectu uel oppositioe erit infirmitas ex abundantia sanguinis et collere: et fe-  
 bris tertiane uel acute. Et si aspexerit eam fortuna euadet per magnam infir-  
 mitatem: et magnam fatigationem. Et male morietur quando puenerit ad oppositio-  
 nem leonis. sicut in. 4. aspectu. Luna uero in leone in. 4. aspectu.  $\odot$ . uel marti  
 existere. habet magnam calorem in pectore: et extrema eius frigescent: et habet  
 dolorem capitis. Opus est ei minutio si potest quando luna est in illo signo. Sed si in  
 illo signo non potest minuere dimittat donec uenerit in medietate sui luis.  
 Unge sibi pedes unctioe que tollat sibi frigiditatem. Si autem.  $\text{♁}$ . uel.  $\odot$ . fue-  
 rit cum ea in. 4. erit infirmitas ex calore cordis: et quando puenerit ad. 4. aspectum  
 si fuerit fortuna euadet: si infortuna morietur: uel reciduiabit uel mutabitur  
 in aliam infirmitatem. Quia uero.  $\nu$ . recedit de uno loco de locis que diximus et in-  
 uenerit iouem in itinere aut.  $\text{♃}$ . antequam ueniat ad. 4. aspectum opus est componere  
 balneum: et in alto loco sedere. Sed si impediatur ea saturnus impedit renes et uesicam  
 Si autem fuerit mercurius in. 4. cum illis signis turbationem sensus et infirmitatem  
 aie. Cum puenerit.  $\nu$ . ad. 4. aspectum si alleuet infirmitas euadet: si augetur  
 morietur. Sicut in oppositioe et in. 4. aspectu et in eodem signo. Virginis.

**S**  $\text{♁}$ . fuerit in uirgine et saturnus aspexerit ex. 4. uel oppositioe in initio  
 infirmitatis: patietur in stomacho et in uentre et in intestinis et habet apo-  
 stema mercurii. et erit infirmitas occulta que uix poterit conspici eam co-  
 gnoscere nisi sit astronomus. Utaque rebus frigidis et tepidis et opus est  
 ei ut sanet apostema: ita que non apiat ista infirmitas futura et longa. Si uero  
 fortuna eam aspexerit euadet per multos dies. Si infortuna morietur infra. 40  
 dies. Cum.  $\nu$ . fuerit in. 5. et aspexerit eam mars ex. 4. uel oppositioe erit infirmitas  
 cum magno calore interius ex abundantia colere: ut sunt disinterie uel fluxus  
 uentris: et fluxus est ei fortis: et quando non inuenit anxietatem magnam patitur. habet  
 etiam malum stomachum. Est ergo ei necessaria medicina stiptica et fortis: utraque  
 que rebus leuibus. Deest ergo ei medicina leuis. Si autem aspexerit eam fortuna eua-  
 det infra. 3. dies: si infortuna morietur. Cum fuerit.  $\nu$ . cursu uacua signis fluxus  
 uentris et diarie et lieterie: et impedimentum uesice uel stranguiria etc. Si autem fue-  
 rit cum ea.  $\text{♁}$ . uel.  $\odot$ . uel.  $\text{♃}$ . tunc erit infirmitas acutior et fortior cum tuba-  
 ctioe sensus et uix loquetur. Opus est ei medicina que paulatim fluxum uentris restrin-  
 gat. Cum autem puenerit ad. 4. aspectum uel oppositum liberabitur per auxilium fortu-  
 narum: et guarbitur uel morietur per impedimentum malorum. Si autem saturnus et.  $\text{♃}$ . et.  $\text{♁}$ .  
 fuerint cum ea in initio infirmitatis erit infirmitas et durabit donec iterum re-

Libre.  
**S**  $\text{♁}$ . fuerit in libra: et aspexerit eam saturnus ex. 4. uel oppositioe erit infir-  
 mitas in capite et in pectore et pulmone. Et est maior infirmi-  
 tas si fuerit luna decrescens: et dolebit eius frons et tempora: et  
 erit ex repletionem: et sternutabit multum: habebit ergo febres leues. Opus



est ei medicina tēperata: et cibo et poto leui vtaf. Si autē aspexerit eam mars ex malo aspectu morietur: et si nō: viuet. Et cū puenerit ad q̄rtū aspectū liberabit p̄ aspectū fortunarū et p̄ aspectū malorū grauabit uel morietur. Si autē aspexerit eā mars ex. 4<sup>o</sup> uel oppositiōe: erit infirmitas ex sanguine: ut apostēa uel pleuresis uel piplemoniā: et habebit magnas febres et pulsus erūt uehemētes: et in nocte uidet pessimas visiōes. Est enī ei necessaria minutio sanguis: et est ei opus medicina leuis: et calor parū uehemens: et uigilie et turbatio mentis. et si nō aspexerit fortuna morietur infra. 20. dies. Si autē aspexerit fortuna euadet cū puenit luna ad oppositiōe sui loci. Cū autē fuerit in cursu vacua habebit dolorē in pedibus et dolorē interius: et oculos graues: et balbutiet cū loquitur. Erit ei medicina necessaria et dieta frigida et humida: et minutio sanguis. Cū autē puenerit ad q̄rtū aspectū uel oppositū liberabit p̄ fortunas: et aggrauabitur p̄ mala. Si autē mars et sol eā aspexerit ex oppositiōe hec infirmitas erit valde magna: et grauabit magis in capite. Et si fuerit mercuri<sup>o</sup> in. 6. lachrymabūt sibi oculi: et patietur dolorē in capite. Et medicina laxatiua ē ei necessaria. Cū autē puenerit ad iouē uel uenerē in dieb<sup>o</sup> creticis alleuiabit et euadet: alioquin grauabit et morietur.

## Scorpionis.

**S**i luna fuerit in scorpione et aspexerit eā saturn<sup>o</sup> ex. 4. uel oppositiōe erit infirmitas ex sanguine putrefacto et de ueneno. Et si nō fuerit luna i diminutiōe luminis et aspexerit eā infortuna morietur. Et si fuerit crescēs in suo lumine et gradib<sup>o</sup> et fortuna aspexerit eā uiuet. Cū autē luna fuerit in. 7<sup>o</sup> et mars cū ea et iupiter aspexerit eā ex. 4. habebit febrē validā. vnde necessaria ē ei medicina laxatiua t̄pata. Et cū puenerit luna ad cōiunctionē iouis euadet. Cū autē fuerit luna in cursu vacua erit infirmitas leuis in p̄ncipio et p̄ nullo habebit: et augmētabit et mutabit in aliā egritudinē ut impedimentū vesice et iliorū et hemoroidarū: et nascent ei pustule i narib<sup>o</sup>. Cū autē lūa puenerit ad tertiū aspectū patietur febrē calidā: et cū puenerit ad solē si nō obuiabit ei fortuna morietur. Si autē cōtulerit ei fortuna nascent ei apostema i ipocūdrijs et liberabit. Cū fuerit luna i scorpiōe et mars cū ea aut saturn<sup>o</sup>. primo habebit infirmus febres calidas ex flegmate salso: facit in die vadat ad sellā: et non minuas ei sanguinē. Circa eū ut decet cū dieb<sup>o</sup> creticis. Si aspexerit eā fortuna erit crisis ad bonū et ecōuerso. Si autē in. 4<sup>o</sup> uel. 7<sup>o</sup> uel. 10<sup>o</sup> fuerit fortuna liberabit.

## Sagictarij.

**Q**uam fuerit luna in sagictario et aspexerit eā saturn<sup>o</sup> ex. 4<sup>o</sup> uel. 7<sup>o</sup> erit infirmitas ex flegmate: et h̄ calorē in toto corpe: s̄ pedes erūt ei frigidi. Durabit hec infirmitas vsq; dū luna iūgat satur



no nisi aspexerit eam fortuna: qz si aspexerit durabit vsqz qd veniat ad  
oppositū loci in quo fuerat. Lū vō luna fuerit in. 8°: z aspexerit eā mars  
ex. 4° aspectu uel opposito: z fuerit aucta lumine z numero erit hec infir-  
mitas occulta: z medicus eā scire nō poterit z dolebit ei caput: z totum  
corpus: z ita accidit ei: qz multum fuit in balneo: z nimiū se calefecit: z  
nimiū introiuit in pectus suū z in caput z alijs multuz voluit z assellat.  
Opus ē ei medicina cōstipatiua. Utaf syrui z leuib<sup>9</sup> pzeacetofis: z vo-  
met z patiet fluxū nisi fortune aspexerint ipsā in. 4° uel. 7° uel. 10° uel. 11°  
z. 24. die euadet. Si infortuna moriet. Lū autē luna fuerit in. 8° cū ioue  
z venere erit infirmitas ex reumate: z patiet sitim z dolorem pectoris: z  
euadet cū venerit ad qrtū aspectū erit ei medicina mollificatiua neces-  
saria. Laue ne balneat.

#### Capricorni.

Um luna fuerit in capricorno z aspexerit eā saturnus ex  
4° uel. 7° z fuerit decrescens gradib<sup>9</sup> z lumine erit infirmi-  
tas ex nimia fatigatione sudorū: frigus post accepit euz  
calor ē nimis claus<sup>9</sup> z opillatus: z sternurat multū: frons  
z pect<sup>9</sup> eius dolent. habet quoqz febres ex sanguine. Uta-  
tur rebus temperatis z sirupo tēperato. Et si aspiciet eaz  
fortuna euadet post longā egritudinē: z si non aspexerit moriet vsqz ad  
tres dies. Lū autē luna fuerit in nono z aspexerit eā mars ex. 4° uel. 7° si-  
gnificat abundantia colere z malā digestionē stomachi: z dispositionē  
stomachi. Unde veniet ei vomitus: z fluxus ventris z disinteria: z arde-  
bit ei stomachus: z inflāmabit z habebit magnā febrē: z sudabit mul-  
tum. Opus est ei medicina frigida: s; pulsus nō inueniet vni<sup>9</sup> maneriei.  
Si aspiciant eā fortune euadet. Si nō moriet vsqz. 15. dies. Lum fuerit  
sol cū marte z aspexerit eā cū luna augebit calorē z infirmitatē. Erit aut  
hec infirmitas ex nimia fatigatiōe z calefactione ad ignē: z accepit euz  
ex colera citrina: z p auxiliū fortunarū euadet: z p impedimentū malo-  
rū moriet. Laueas a balneo z sup ipsū nō fundat aqua frigida.

#### Aquarij.

**Q**Um luna fuerit in aquario addens suo lumine z gradibus: z  
aspexerit eā. s. ex. 4° uel. 7° infirmitas erit ex nimio labore: z per-  
det sanguinē: z hec infirmitas qñqz crescet qñqz minuet: z est  
timendū de eo z qñ luna puenerit ad oppositionē si alleviabit  
viuet. Si augmētabit viuet vsqz ad. 42. dies. Et si fuerit cursu vacua erit  
infirmitas fortis in principio: z dolebit interius z erit infirmitas lōga.  
habebit quoqz febrē calidā z multā patiet anxietatē. S; qñ lūa puene-  
rit ad solē si aspiciet eā fortune euadet: si mala: moriet. Aspice lunaz qñ



egredit a sub radijs si inuenerit fortunā anteq̄ puenerit ad locū in quo incepit infirmari euadet infirmus: si non: moriet̄. Cū autē saturnus uel mercuri⁹ fuerit cū ea in. 10. erit infirmitas de colera nigra. Et si luna fuerit addens sui lumine ⁊ gradib⁹ euomet. Et si aspexerit eā fortuna añq̄ pueniat ad oppositū loci sui euadet.

Pisces.

Um luna fuerit in pisce addēs in numero: ⁊ saturn⁹ aspexerit eam ex. 4° uel. 7° erit infirmitas ex frigido: ⁊ patietur in capite ⁊ in ventre. Opus ē ei medicina calida. Si aspexerit eā fortuna euadet: s; dolebūt ei mēbra cū luna fuerit in. 11. addens sui lumine ⁊ numero ⁊ mars aspexerit eā ex. 4° erit infirmitas ex nimia repletiōe sanguis ⁊ colere. Et opus est ei ut minuāt sanguis: ⁊ minorē dolorē habebit i nocte q̄ in die: q; si non aspexerit eam fortuna in loco in quo accepit eum infirmitas moriet̄. Et qñ puenerit luna ad locū i quo erat: si venus aut iupiter fuerit cum ea euadet: si autē fuerit mars cum ea erit infirmitas ex colera ⁊ sanguie: ⁊ p̄ auxiliū fortunarū ad lunā liberabit: ⁊ p̄ nocumentum malorū moriet̄.

Hippocratis libellus de medicorū astrologia finit: a Petro de abbano in latinū traduct⁹. Impressus est arte ac diligentia mira Erhardi Ratdolt de Augusta Imperante in dlyto Jobanne Mocenico duce Venetorū: Anno salutifere incarnationis. 1485.

Venetijs



14  
[Faint, illegible text, likely bleed-through from the reverse side of the page]

[Faint, illegible text, likely bleed-through from the reverse side of the page]





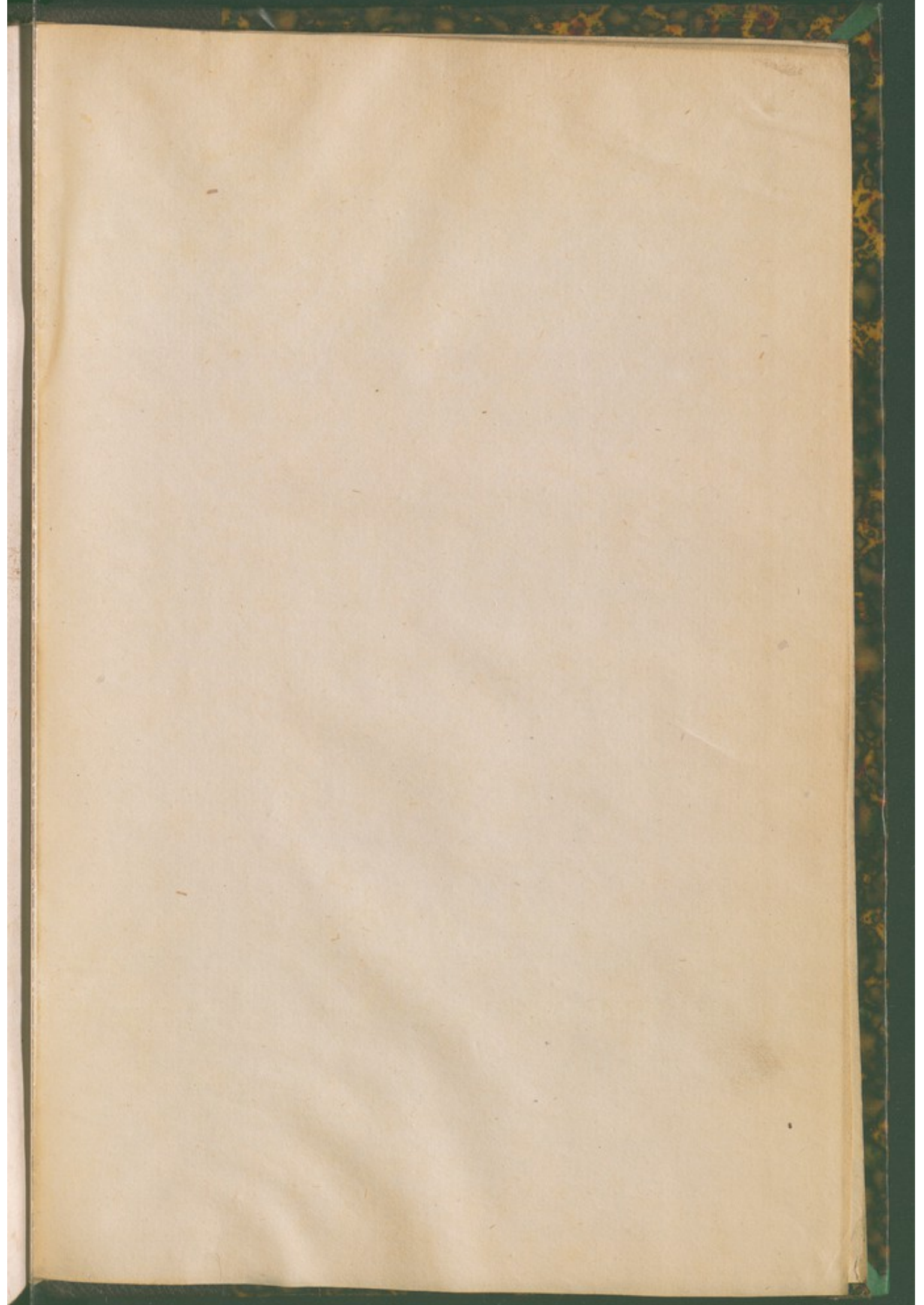



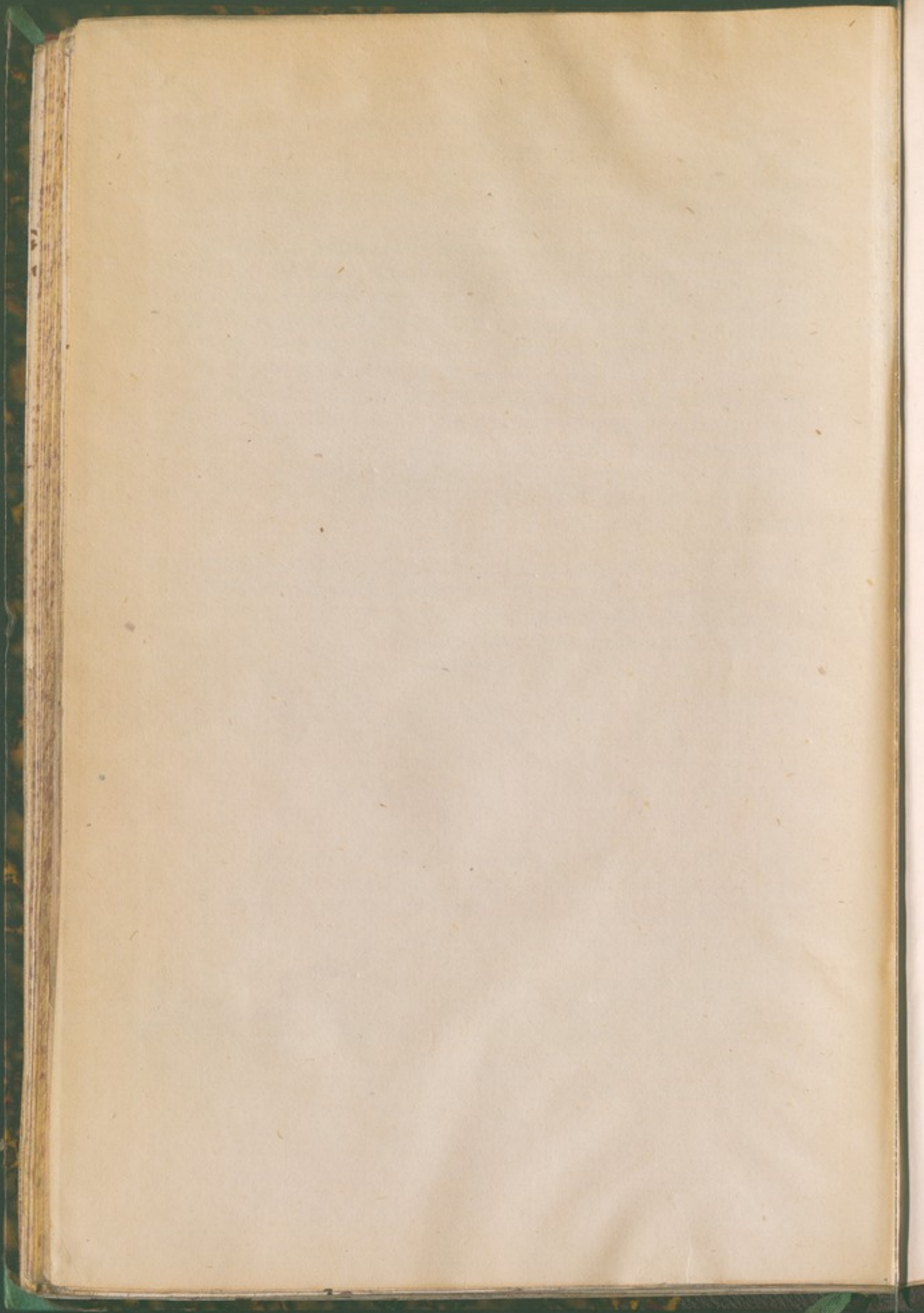



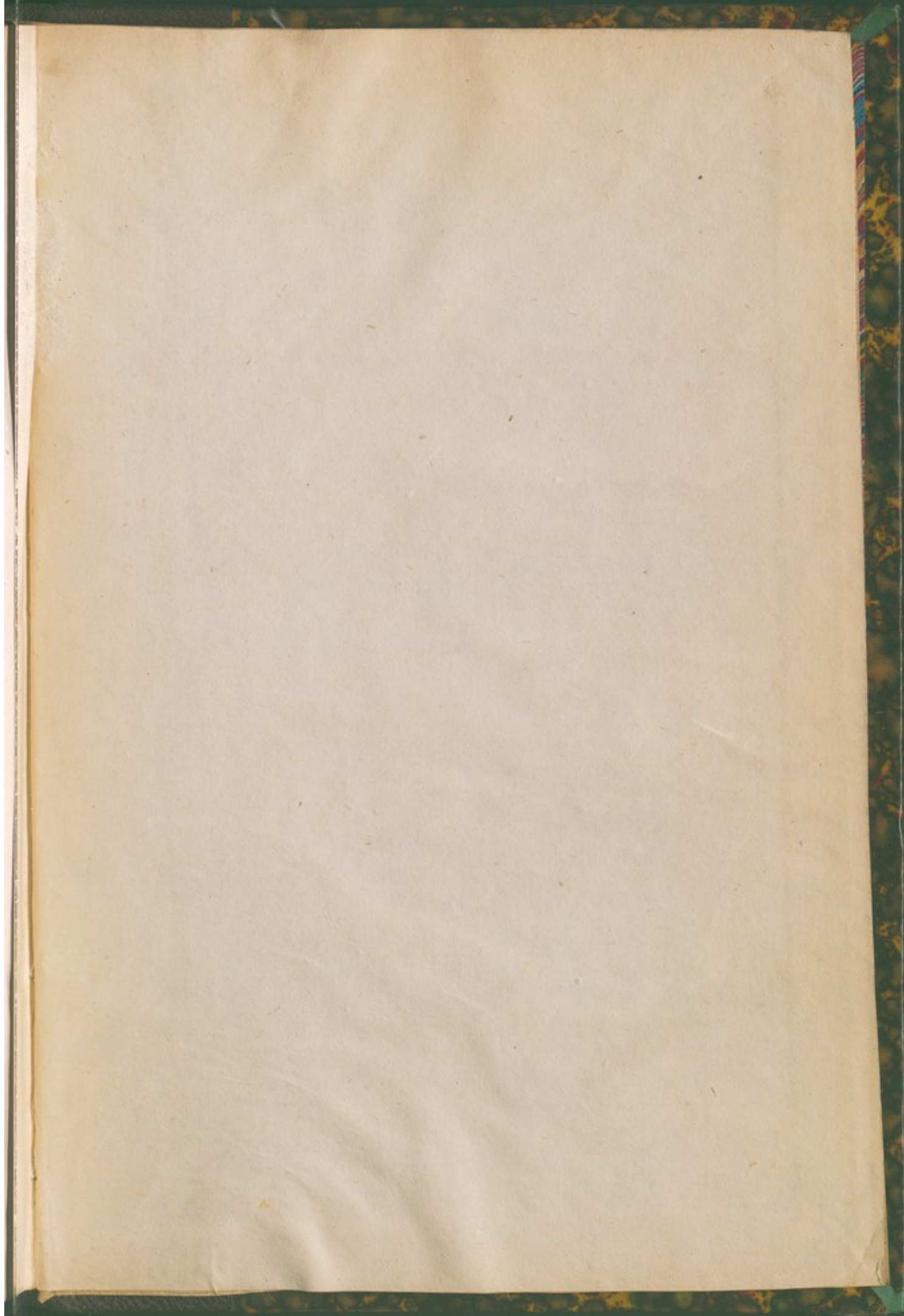



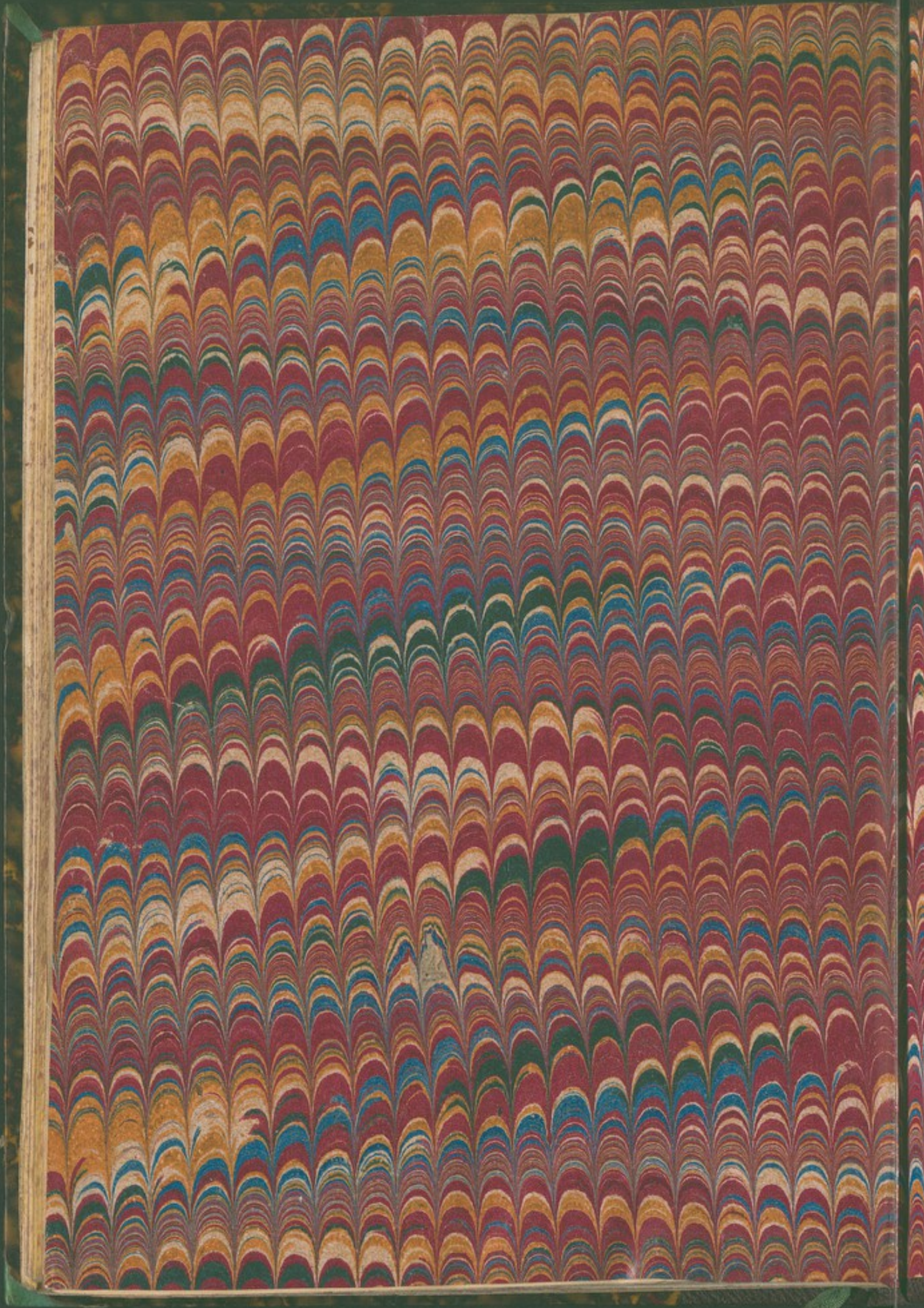







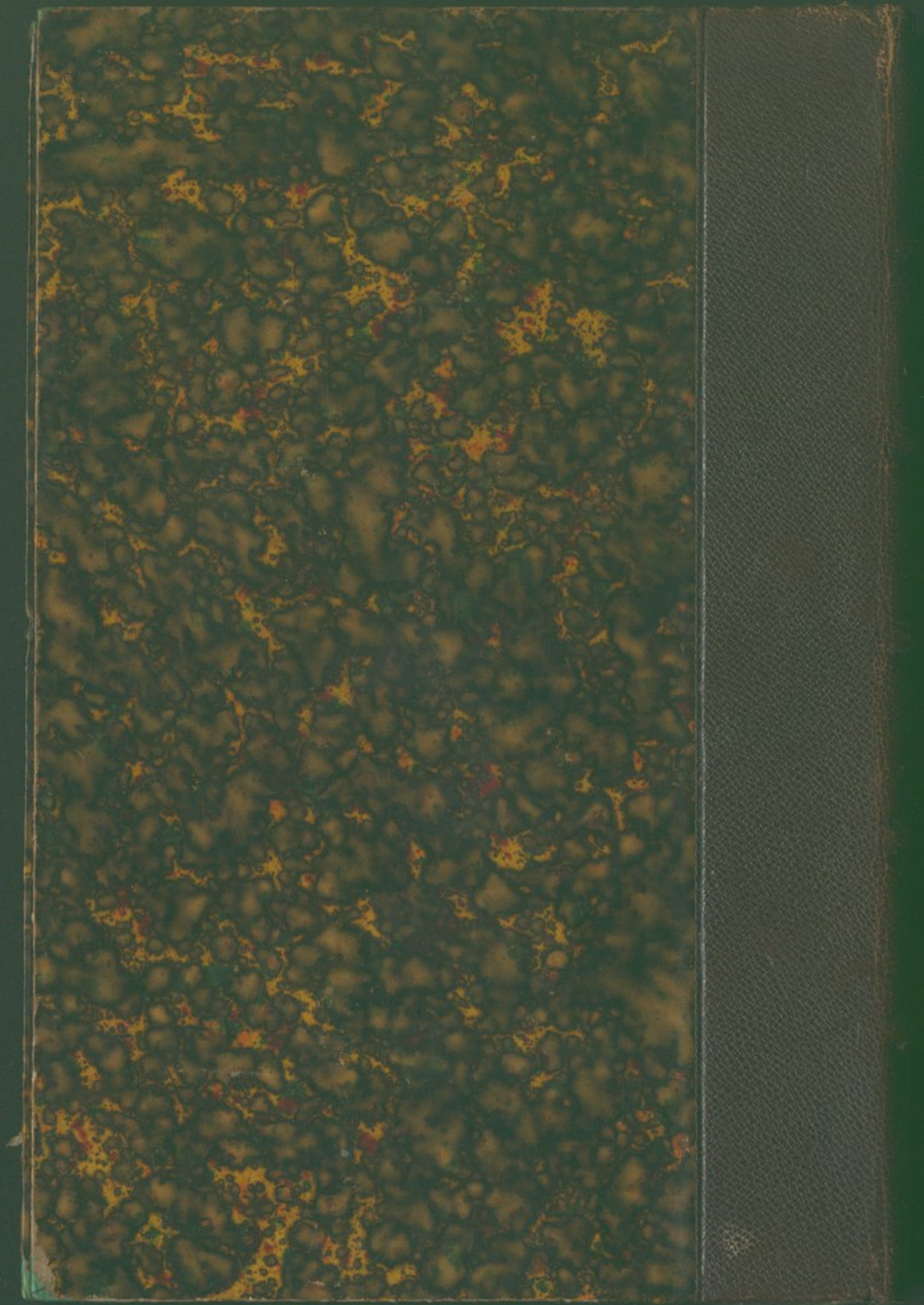





H. B. SWIFT

LETTERS

1755











