

Aggregator, sive De medicinis simplicibus / [Jacobus Dondus].

Contributors

Dondi dall'Orologio, Jacopo, 1298-1359.

Publication/Creation

[Strassburg] : [the 'R' printer (Adolf Rusch)], [1470?]

Persistent URL

<https://wellcomecollection.org/works/x3fadj9>

License and attribution

This work has been identified as being free of known restrictions under copyright law, including all related and neighbouring rights and is being made available under the Creative Commons, Public Domain Mark.

You can copy, modify, distribute and perform the work, even for commercial purposes, without asking permission.



Wellcome Collection
183 Euston Road
London NW1 2BE UK
T +44 (0)20 7611 8722
E library@wellcomecollection.org
<https://wellcomecollection.org>

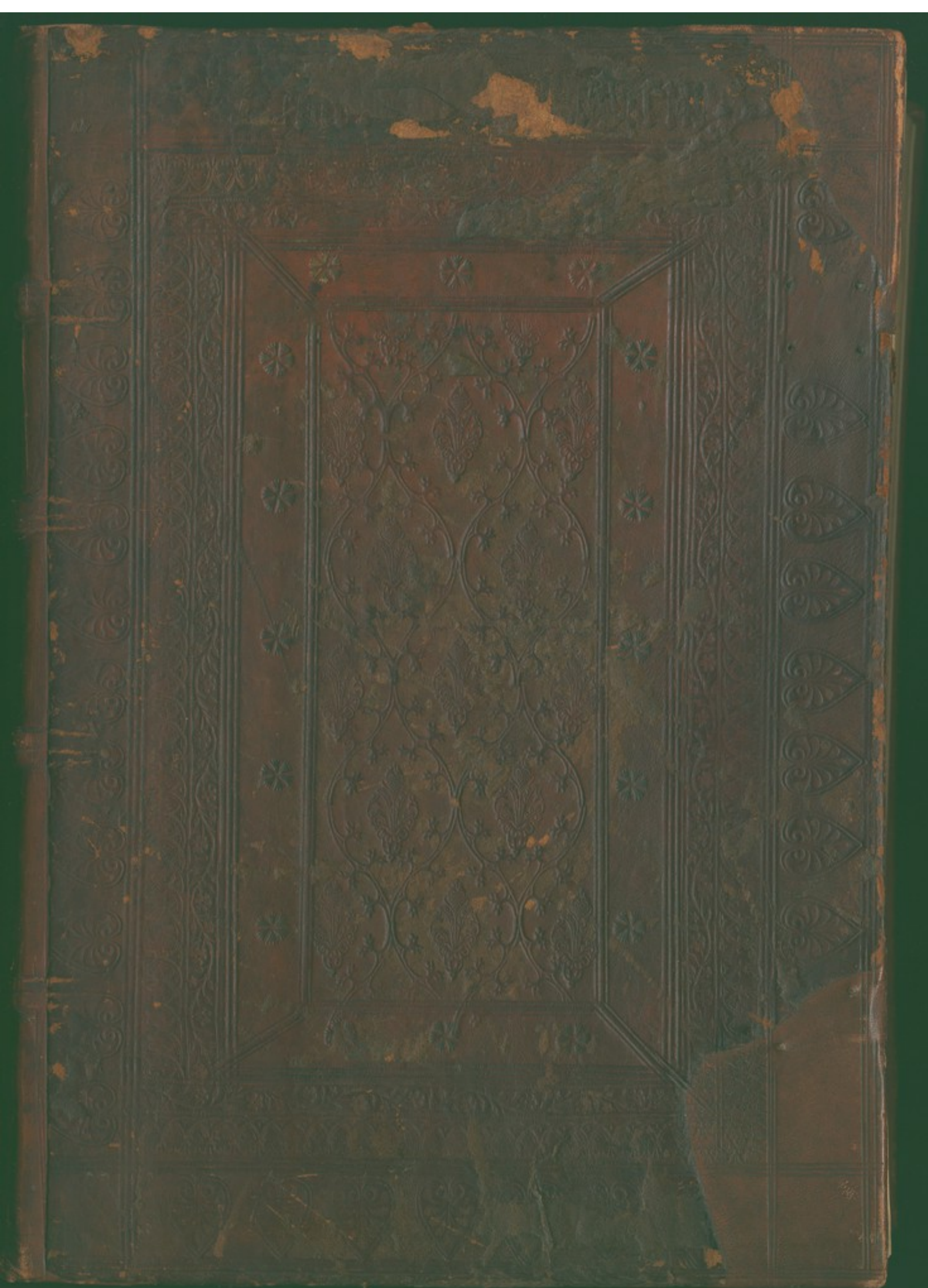

Case 1. f. 11.

XXVII. A. 77.

Jacobus de Dondis, Paduanus.

[Dondis (Jacobus de)]

Aggregator Paduanus de Medicinis
simplicibus

A-printer: (Adolf Ruesch)

[Strasbourg]

n.d.

Hain: 6395

Proctor 298

B.H. 1. 64.

Pell. 4955

661
fol.

Dr. W. 4 62
3

~~X LXX A. 21~~

From the Library

~~X LXX A. 21~~

This work priced
in the 19th C. May
1927 as £225

IV-9-39

Ruclifex medicis actu
rus opus: non modo
rudibus tantū & iuue
nibus: qui breuitate tē
poris vel etatis non
dum plurima diuerso
rum auctozū auxilia p
legerunt: sed & puectis nō minus & ma
xime senibus: quibus & si multa uidisse
potuerūt: delere tamen solet non pauca
obliuio senectutis. Exercitās qz meipsum
quod iuxta Galienū. vii. de sanitatis inge
mo est ad pntia vltimū. & ad obliuionis
senectutē sequar pceptūz. Meb. in pinci
pio sue practice dicentis. Deū in cunctis
ppone & pponet te: honora eūz & hono
rabie te: time eū & securus cuncta expie
ris. Deū igitur patrē: filiūqz eius hiesum
christū: spiritum qz sanctū ex vtroqz ma
nante p opere suppliciter iuocabo: qm
principij director: mediij ordinator: finis
qz intenti pfectoz existat. me qz cōseruet
ad sui seruitiū & ad finē opis portatum
Fuit principalis intentio medicinarū sim
pliciu & qplurū opozitaz: vtutes a diū
lis scriptas auctozibus: cōuerso ab eis mō
in tabulis sub debitis aggregare rubricis
relinquēdo que in practicis libris ordina
te scribūtur nō egentes aggregatōe. Au
tozes em̄ opozita aliqua simplici vel com
posita medicina eius virtutes subiungūt
Ego virtute pmissa eius aggregabo rme
dia auctozes subscribens & locū. Et quia
opus hoc ex pluribz auctozibus aggregatē
liber aggregatōis nomen acquirit

Aggregatoz Paduanus de medicinis
simplicibus.

Intutes autē de quibus intenti
tur: quedā sunt circa corpz hu
manū: quedā sunt circa inhū
nā. Circa humanū corpus quedā sunt pri
me: quedā scōde: quedā terciē. Et terciē q
dam vniuersales & circa egritudines vni
uersales: quedā circa peiculares egritudi
nes a capite vsqz ad pedes. In vniuersali
bus autē sunt pparatiue sanatiue & cura
ciue partiz: sicut ppancia et purgātia no
ctuos humores Et de febribz: & de deco
ratione: de cyrurgia: et ad venena pēne
tia. Ex his haberi potest partitio multi
plex operis huius que talis erit pmissis
primo rubricis

Rim? tractat? erit de pmissis vniū
salibz vtutibz simpliciu medicinarū
Scōs de scōis et vniuersalibus virtutibz

Tercius de tercijs & peicularibus egritu
dinibus a capite vsqz ad pedes. Quartus
de pparantibus ad sanatiū & curatiūz
partem. Quintus de vniuersalibus egrit
udinibus et febribus. Sextus de deco
ratione Septi? de pēnentibz ad pē cyrur
gie. Octau? de venenis & pēnentibz ad ea
Non? circa inhūana & primo circa aīata
scōdo circa inanimata Decimus erit tabu
la nōim medicinarū suprascriptaz deser
uiens omnibus auctozibus nominatis. Et
prima tabula pmet nomina medicinarū
simpliciu. Scōda cōpositaz: vt possit quis
qz ad pēnentios auctozes habere recursū.

Vnt autē auctozes aggregatōis
huius Serapion principaliter:
eo qz plures adducit auctozes
maxime tamen Dyascozidē & Galienū
quare non posui simpliciter dyascozidē
et raro Galienū. Plinius qui post dyasco
zidem fuit antiquior Galieno. Rasis in al
mansore & diuisionibus. Ysaac in dietia
Hali abbas. Macer. Auicē. Colliget. Me
sue de appziatis Preparator. Albukasis. Ki
ramides. Sext? placit? papiensis. Antho
nius mufa. Tefalus in secretis de xij. ber
bis p signa celi. et de xij. scōm planetas
Apuleyus. Plato. Ignoc? quidam & est
quem Serapion de simplicibz pluries alle
gat. Et ianuenis simon in sinonimis. La
pidarius. Albertus de mineralibus. Circa
instans. Et nota qz aliquibus doctozibus
apponitur numerus capituloz: quibus rē
delicet possibile est vt serapioni Hali ab
bati Apuleyo Macro Lapidario et Igno
to. Plinio vero solū apponit numerus tra
ctatus. Item nota qz quotiens scribitur
Serapiō simpliciter itellige de simplicibz
Et quotiens dicē Auicē. simpliciter itellige
scōdo canōe. Et quotiens Hali abbas: itelli
gitur scōdo practice eius. Nota iterum qz
ppter diuersum modū loquendi auctozū:
videlicet ppter diuersa vocabula passio
num a diuersis posita: oportuit multiplica
re tabulas: plures tamen potuissē in vna
oiungere. Coactus etiā sum facere qplu
res tabulas vniuersales nō specificatis eg
tudinibus. vt verbi gratia. passioibz sto
machi vel epatis &c. ppter diuersum &
vniuersalē modū scribendi auctozū nō spe
cificantiu: tū lectoz intellectus specifica
re poterit. Opus quidē hoc longis retro
tpibus inchoatū opletū est p me artū et
medicīe doctozē Mg^z Jacobū paduanū
Anno dñi. M. ccc. octuagesimo quinto.

Rubrice primi tractat? de primis vi-
tutibus medicinar? Cuius tria sūt cap.

R. primi capituli de spatis vel quali-
tatis

Temporata vel quasi temporata
in omnibus qualitatibus vnj. fo.

Tempora i qualitatibus actiuis eo.

Temporata in qualitatibus passiuis eodē

R. Secū capituli distēpatoz & primo
in altera qualitate m

De calidis. vnj. fo.

De frigidis. folio. x.

De siccis. xj.

De humidis eodem

De prim calidis & prim frigidis eodem.

De prim siccis & partim humidis. xij.

R. terci capituli distēpatoz in dua-
bus qualitatibus

Aliida & sicca. xij. folio

Calida & humida. xvj.

Frigida & sicca eodem

Frigida & humida. xvij.

R. scdi tractatus de scdis virtutibus

Eoicme diuersaz partiū & vir-
tutum eodem

Subtiliatiua extenuatiua desicca-
tiua & consumptiua. xix.

Resolutiua dissolutiua arefactiua dyaso-
retica. xx.

Absteriua mundificatiua lauatiua & eli-
matiua. xxij.

Exasperatiua. xxij.

Lentitiua applanatiua eodem

Aperitiua disgregatiua eodem

Aperitiua orificioz venarum eodem

Mollificatiua relaxatiua. xxv.

Maturatiua digestiua eodem

Penetratiua. xxvi.

Incisiua eodem

Atractiua eodem

Atractiua exterius & a pfundo eodem

Mordicatiua & pungitiua. xxvij.

Aoustiua lubrificantiua caustica eodem

Vlceratiua excoziatiua putrefactiua eodē

Corrosiua eodem folio

Carnis diminutiua & ablatiua supflue e.

Confortatiua fortificatiua & conseruati-
ua corpis & membror. xxvij.

Aggregatiua ptractiua restringētiua eod

Repculliua phibitiua fluxus ad mēbra e.

Inpissatiua depssatiua induratiua ingros-
satiua eodem

Narcotica stupefactiua eodem

Stipetica retentiua constriktiua eodem

Constriktiua orificioz venaz. xxx.

Constriktiua sanguinis vndecunqz eodē

Constriktiua sanguinis ex vulnere. xxxj.

Oppilatiua eodem

Oppilatiua poroz eodem

Exoppilatiua poroz oppilatiōib? & eoz
egritudinibus pferentia eodem

Diuretica eodem

Glutinatiua osolidatiua & incarnatiua e.

Cicatrizantiua eodem

Ventositatū generatiua inflatiua. xxij.

Inflatiua corporis exterius eodem

Ventositatū expulsiua carminatiua reso-
lutiua inflationum eodem

Doloris sedatiua & mitigatiua. xxxij.

Doloris inductiua & pmoitiua. xxxij.

Doloribus ex caliditate eodem

Doloribus ex frigiditate & aqua eodem.

Dolori ex flegmate eodem

Dolori ex melancholia eodem

Dolori vlceroso eodem

Dissoluentia coagulata eodem

R. terci tractatus de tercijs virtutib?
medicinar? i picularib? egritudinibus a
capite vsqz ad pedes Cui? sūt. xxij. cap.

R. primi cap. de dispositiōibus capitis

Onfortatiua pferentia capiti &
cerebro. xxxij. fo.

Nocentia capiti & cerebro eodē.

De egritudinibus capitis & cerebri eod.

Confusionib? capitis & ossiū eius. xxxv.

Sepationi & elevationi cutis ab osse ca-
pitis eodem

Fracturis capitis & ossium ei? eodem

Vulneribus capitis eodem

Vlceribus capitis eodem

Tumori capitis & cervicis eodem

Bothor & pustulis capitis eodem

Duriciebus capitis & cerebri eodem

Purigini capitis eodem

Acozis capitis eodem

Defendētia caput ab estu eodem

Aoustioni & calori capitis ab ext. xxxvi.

Aoustioni & inflammationi capitis & cere-
bri eodem

Frigiditati & egritudinib? frigidis capi-
tis & cerebri eodem

Reumatismo capitis eodem

Humiditati capitis & cerebri eodem

Humectantiua caput & cerebrū eodem

Cerebrū replentia & augentiua eodem

Mundificantia & purgantiua caput & ce-
rebrum eodem

Humozibus agregatis i capite. xxxvij.

Impediētia fumositates ascenden tes ad
caput eodem

Ventositati capitis & cerebri eodem
 Inducencia sordam grauitatē & dolorem
 capiti & cerebro eodem
 Sode cephalae emigrance grauitati & do
 lori capitis cerebri ceruicis & cranei eod
 Dolori capitis ex sole .xl.
 Dolori capitis ex febre eodem
 Sode ex percussione vel casu eodem
 Dolori capitis ex crapula eodem
 Somnum inducencia & subeth eodem
 Impedientia somni & subeth & vigilias
 inducencia .xli.
 Somnia mala causantia eodem
 Impedientia somnia mala eodem
 Somnia inducencia vera eodem
 Memoria augētia & obliuioni pferētia e.
 Acuentia & augentia intellectu ingeniū
 memoriam & sensus eodem
 Mundificancia sensus & mēbra sensuū e.
 Nocentia itellectui & sensui & pcurban
 tia mentem .xlii.
 Corūpētia sensus & nocentia cis eodē
 Auferētia sensum eodem
 Permixtiōe rōis et alienatōz iducētia e.
 Mente captis & desipiētie alienatōni &
 & pmixtioni sensus eodem
 Melancolie melancolicia & egritudibus
 melancolie eodem
 Maniam & insaniam causantia eodem
 Manie & insanientib? demoniacia eodez
 Amori hereos .xliij.
 Sollicitudini eodem
 Inducencia sollicitudinē & timores eodē.
 Timori & egritudinibus eius eodem
 Timori & pauroz infantū eodem
 Ad alquesgues eodem
 Apostematibus capitis & cerebri eodem
 Carabito apāci calido capitis et cerebri e.
 Frenesi eodem
 Litargie eodem
 Inducencia litargiam .xlmi.
 Vertigini & tenebrositati eodem
 Vertigini ex causa stomachi eodem
 Inducencia vertiginem eodem
 Scotomie eodem
 Inducencia scotomiam eodem
 Oppilationibus cerebri eodem
 Incubo & supssionibus nocturnis eod
 Obmutescētib? eodem
 Apoplexie .xlv.
 Causantia apoplexiam eodem
 Excitantia & inducētia epilepsiam eodē.
 Epilepsie caducis lunaticis & cōmiciali
 morbo scdm plurimum eodem
 Puerorū epilepsie .xlviij.

Amissioni sensus & motus eodem
 R. scōi capi. de dispositōib? neruoz
 p Paralysim inducencia .xlvij. folio
 Paralisi & tremori pferentia eodē
 pferuantia a paralisi .xlvij.
 Torture eodem
 Prohibentia spasmus eodem
 Spasmo eodem
 Tetano .xlix.
 Mouentia spasmū etq? nocentia eodem
 Stupori torpori & ogelationi eodem
 R. terciij. cap. de dispositionib? oculoꝝ
 A Culis conferentia & visui ipsosq?
 pferantia & pferuantia .xlix.
 Visum acuentia & fortificācia debile .l.
 Abstergentia oculos & visum .li.
 Obscuritati tenebrositati caligini & pan
 no oculorum eodem
 Mundificancia purgācia oculos et instru
 menta visus .liij.
 Nocentia oculis & visum debilitantia &
 obscurantia eodem
 Passionibus & turbationib? oculoꝝ cō
 ferentia .lnj.
 Humiditati & mollificatōni oculoꝝ eo.
 Reumata phibētia & materias ab oculis
 abscondētia q̄s antiq? episcras dicūt .liiij.
 Lacrimarū fluxui eodem
 Prouocantia lacrimas .lv.
 Lippitudini eodem
 Nigros facientia oculos puerorū eodem.
 Vētericie oculoꝝ eodem
 Albugini & maculis oculoꝝ eodem
 Vestigijs & cicatricib? ex vulnere & vl
 cere oculorum .lvi.
 Sanguini ogelato i oculis & tarsati eodē
 Sanguini & vestigijs sub oculis eodem.
 Liuroi sub oculis facto eodem
 Rubori oculoꝝ .lvii.
 Calori inflammationi & feruori oculoꝝ eo.
 Dolori & pulsationi oculoꝝ eodem
 Apostematib? & tumoribus & inflatio
 nibus oculoꝝ eodem
 Bothorū & pustulis oculoꝝ .lvni.
 Cancro & herpeti oculoꝝ eodem
 pferuantia ab obtralmia eodē
 Obtralmie eodem
 Vlceribus oculoꝝ eodem
 Vlcerācia & nocētia vlcētib? oculoꝝ .lix
 Humoribus existētib? i oculis eodē
 Enimētie & egressioni oculi & pupille e.
 Cataracte descensionis aque in oculis &
 suffusionibus oculoꝝ eodem
 Noctilopis & q̄ post occasū nō vidēt .lx
 Sebel vel sibile oculoꝝ pferentia eodem

Ungule oculorū eodem
 Contusioni & percussioni oculorū eodem
 Ingressioni alicui? in oculū eodem
 Apostematibus lacrimalium eodem
 Vlceribus & corrosionibus lacrimaliū eodem
 Algarab & egilopi sū plurimū eodem
 Carnositati supflue ī oculo & palpebris
 crescenti eodem
 Palpebris sferentia eodem
 Passionibus palpebrarū eodem
 Grossicie & tumori palpebrarū eodem
 Duricie & aspitati palpebrarū eodem
 Scabiei scabziei pruntui oculorū & pal
 pebrarū .lxj.
 Corrosioni et fissure palpebrarū eodem
 Palpitationi palpebrarū eodem
 Pilos palpebrarū iuersatos et nō ordīate
 stātes aglutinātia et adherere faciētia e.
 Casui pilorū palpebrarū eodem
 Ortum palpebrarū faciētia et nutriētia
 pilos eodem
 Abscindētia et detrahētia pilos palpebra
 Impediētia ortum pilorū palpebrarū eod
 Pediculis palpebrarū .lxj.
 Ordeolo palpebrarū eodem

R. quarti cap. de dispositionib? auriū.

Auribus sferentia .lxij. folio
 Nocentia auribus eodem
 Passionibus auriū sferentia eodem
 Grauitati aurium eodem
 Auditui surditati obilitati & grauedini
 auditus eodem
 Nocētia auditui et surditatē inducētia e.
 Oppilationi aurium eodem
 Timicui sonitui & sibilo auriū .lxij.
 Ventositati auriū eodem
 Fluxui materie ad aures eodem
 Ferozi aurium eodem
 Sordes & hūiditates auriū & instrumen
 torū auditus mūdificātia eodem
 Vlcera & saniem auriū mūdificātia co
 Vlceribus & vulnerib? auriū eodem
 Pruricui aurium .lxij.
 Contusioni & squassationi auriū eodem
 Dolori & pulsationi auriū eodem
 Apostematib? et tumori apostematū .lxv
 Apostematibus & exituris radicis auris
 vel sub aurb? vel parotidis scdm pli.
 & antiquos eodem
 Vermibus aurium .lxvj.

Ingressui aialis vel alteri? rei in aures e.

R. quinti cap. de dispositionib? nariū

Auribus sferentia .lxvj. folio
 Mūdificātia per nases eodem
 Oppilationib? nariū & colatoz nariū e.

Difficultati & priuationi odorat? confe
 rentia eodem
 Sternutationem puocantia eodem
 Impediētia sternutationē eodem
 Ferozi narium eodem
 Polipo & carnositati nariū eodem
 Contusionibus nariū eodem
 Apostematib? nariū & bothoz eodem
 Vlceribus narium .lxvij.
 Fluxui sanguinis ex naribus eodem
 Fluxui sanguinis narium ex pāniculis ce
 rebri eodem
 Prouocantia fluxū sanguinis nariū eodem
 Fluxui humiditātū ad nases eodem
 Corrije & distillationi nariū eodem
 Causantia corrijam .lxvij.

R. sexti capituli de dispositionib? lin
 gue & oris

Aspicitati lingue & oris .lxvij. fo.
 Ariditati lingue ī febribus ex calo
 re eodem
 Exiccantia linguā & exaspantia eodem
 Paralisi & mollificationi lingue eodem
 Inducentia palisim lingue et grauitatē e.
 Grauitati lingue eodem
 Dolori lingue eodem
 Ranule sub lingua eodem
 Apostematib? lingue & ei? radicis eodem
 Vlcera lingua eodem
 Vlcerationi lingue eodem
 Debilitati gustus eodem
 Multiplicantia saliuā eodem
 Ori sferentia & palato eodem
 Nocentia ori & palato eodem
 Odorem bonū oris inducentia eodem
 Ferozē oris & hancitus remouētia eodem
 Ferozē oris inducentia .lxix.
 Passionib? oris & lingue eodem
 Apostematib? pustulis & bothoz oris e.
 Ad alcola eodem
 Vlceribus oris eodem

R. septimi cap. de dispositōib? dentiū

Dentibus nocentia .lxx.
 Dentes eijciētia & eradicātia eo.
 Conferētia dētib? eodem
 Confirmantia dētes mobiles fluxibiles et
 smotos eodem
 Ortū dentiū facilitantia eodem
 Abstergetiā elimātia & salbātia dētes e.
 Passionib? dentiū .lxxj.
 Stupori & agelationi dentiū eodem
 Preseruantia dētes a dolore eodem
 Dolori dentiū eodem
 Corrosioni dentiū .lxxij.
 Vermibus dentium .lxxij.

R. viij. cap. de dispositiōib? gingiuaz
Onferentia gingiuas & confortan
tia eas. lxxij. folio

Confortantia gingiuas laxas eodem
Nocentia & ledentia gingiuas eodem
Passionibus & vicijs gingiuarum conse
rentia eodem

Humiditati gingiuarū & cursui humorū
ad eas oferentia eodem

Inflammatiōi gingiuaz. lxxij.

Dolori gingiuaz eodem

Apostematibus gingiuaz & tumori eo.

Sanguinis fluxui ex gingiuis eodem

Vlceribus & putredini gingiuaz eodem

Labiorū vlceribus eodem

Fissuris & rimis labiorū eodem

R. noni capituli de dispositionib? fau
cum & amigdalaz & gutturis

Onferentia faucibus. lxxij. folio

Nocentia faucibus eodem

Faucū vicijs & passionib? eodem

Asperitati & scabiez faucū. lxxv.

Fluxui humorū ad fauces & humiditati
bus earum eodem

Calefactioni & feruori faucū eodem

Dolori faucū & maxillaz eodem

Apostematib? & tumori faucū & maxil
larum eodem

Purgantia fauces eodem

Vlceribus faucū eodem

Infixa faucibus & gutturi remouētia e.
Conferentia passionibus vuue et amigda
larum eodem

Nocentia vuule eodem

Dolori vuule & amigdalaz eodem

Prohibitia fluxum vuule & amigda
larum eodem

Casui vuule & relaxationi eius eodem

Apostematibus vuule & tūori ei? lxxvj

Apostematibus amigdalarum et consilla
rum passionibus eodem

Vlceribus amigdalaz & vuue eodem

Gutturis oferentia eodem

Nocentia gutturi & galle eodem

Gutturis passionib? eodem

Doloribus gutturis brance & gule eodē

Dolorē gutturis inducentia eodem

Aspitati gutturis & meri eodem

Asperantia guttur eodem

Cursui humorū ad guttur eodem

Apostematibus gutturis eodem

Vlceribus gutturis. lxxvij.

Preseruationē inducentia eodem

Preseruantia a pfocione eodem

Precuocatiōi & strangulatiōi oferētia e.

Squimantie & anginis oferentia eodem

Puerorū squimantie oferentia. lxxvij.

R. decimi cap. de dispositionibus par
rium hanelitus

Onferentia mēbris hanelit? canne

pectori & pulmoni. lxxvij. fo.

Nutrientia pulmonem eodem

Nocentia mēbris hanelitus. canne pecto
ri & pulmoni eodem

Mundificantia & abstergentia purgācia

mēbra hanelit? cānā pect? & plmēz e.

Reumatismo oferentia. lxxix.

Catarro oferentia eodem

Nocentia catarro. lxxx.

Fluxui reumatis & supfluitatū ad cānā

pectus & pulmonem eodem

Humorib? supfluitatib? et spūto grossis

& viscosis in pectore & pulmone eodē

Maturatiā supfluitates pectoris & spu
tum eodem

Facilitantia excreatū & spūū. lxxxj.

Spūto saniei & empiris eodem

Exiccantia pectus cānā et pulmone co.

Frigiditati pectoris eodem

Caliditati & inflammatiōi pectoris & pul
monis eodem

Dolori canne & pulmonis eodem

Apostematibus canne eodem

Vlcerib? canne pulmonis & arterie eod.

Nocentia voci & minuētia eam eodem

Clarificantia & fortificantia vocē eodem

Abfissioni rauceōi et aspitati vocis lxxxij

Lenientia & humectācia aspitatē arterie

cāne pectoris & pulmonis eodem

Exaspantia mēbra hanelitus eodem

Passionibus mēbroz hanelitus pectoris
& pulmonis eodem

Restringtonia & coartantia hanelitū et

membra eius. lxxxij.

Difficultati stricture coartatōi et oppilla
tioni hanelit? & mēbroz eius eodem

Anxietatē inducentia. lxxxij.

Asmaticis & hanelosis eodem

Suspriosis & anxiosis oferentia. lxxxv.

Disnie eodem

Oztomie & oztomiācis eodē

Nocentia tussi eodem

Tussi oferentia eodem

Tussi antieque. lxxxvij.

Tussi puerorū. lxxxvij.

Tussi cum febre eodem

Dolori pectoris & pulmonis eodē

Dolori lateris eodem

Apostematibus pectoris & pulmonis

birsen pleureti & peripleumonie. lxxxix

Sanguinis excreatui et sputo emoroy-
dis eodem

Sanguini congelato i pectore & pulmoe.

Vlcerib? pectoris pulmonis & cane eo.

Vlcerantia pulmonem eodem

Puiscis oferentia eodem

R. capituli. xi. de dispositiōibus cordis

Onferentia cordi & confortantia
ipsum. xcii. folio.

Debilitati cordis & animi eodem

Sincope conferentia eodem

Inducentia sincopim. xcij.

Nocentia cordi eodem

Mundificantia cor eodem

Cardiace & passionibus cordis eodem

Letificanti hilaranti dilactia aiaz tristitia
cogitantes & sollicitudines remouetia e.

Tristitia inducētia & debilitatē ani. xcij.

Ire oferentia phibentia & domantia eodē

Inflammationi cordis & calori eodem

Dolori cordis eodem

Tremori & pulsationi cordis eodem

R. xij. cap. de dispositiōib? māmilla?

Impediētia maillas augeri. xcij. f.

Prrouocantia & augentia lac eodē

Minuentia & deficcantia lac. xc.

Passionibus māmilla? eodem

Coagulationi lactis in māmillis eodem

Dolori māmilla? eodem

Duricie & apātibus duris māmilla? e.

Apostematibus tumor & collectionib?

māmillarum eodem

Vlceribus māmilla? xcvi.

Pilis in māmillis eodem

R. xij. cap. de dispositionib? stomachi
& ptiū eius

Onferētia stomacho. ofortantia &
fortificantia. xcvi. folio

Debilitati relaxationi & dissolutioni sto-
machi. xcviij.

Nocentia & debilitantia stomachum &
os eius. xcix.

Stomatidis & passionibus stomachi con-
ferentia. c.

Appetitū acuentia puocantia ofortantia
remouentia fastidiū cibi eodem

Corruptioni appetit? ut luti et similiū. cij

Debilitantia & minuentia appetitum eod

Canino appetitui eodem

Digestiua debile iuuantia & digerere ci-
bum & male digestionī oferentia eodem

Facientia descendere cibū. cij.

Nocentia digestionī eodem

Inducentia sitim eodem

Sitim sedantia & auferētia. ciij.

Inflammationē stomachi inducentia eodem.

Caliditati & inflammationi stomachi eodem

Ardoi stomachi. cini.

Causantia ardore stomachi eodem

Frigiditati stomachi & egritudinib? fri-
giditatis eius eodem

Fluxui materie? & supfluitatū & humi-
ditatū ad stomachū & ptes eius. cv.

Mollificantia stomachū eodem

Humiditati & mollificationi stomachi e.

Flegmati & grossis hūorib? i stomacho e.

Putredini & hūorib? putrefactis i stō e.

Mundificantia purgātia & abstergentia
stomachū & ventrē. cvi.

Eruetuationi stomachi oferētia eodem

Acetose eructuationi oferentia eodem

Inducentia eructuationē eodē

Singultui oferentia eodem

Spasmo & tremori stomachi. cxvii.

Inducētia vomitū nauseā fastidiū & sub-
uersionem stomachi eodem

Vomitui nausce fastidio subuersioni & tur-
bationi stomachi eodem

Colerico vomitui. cix.

Flegmatico vomitui eodem

Sanguinis vomitui eodem

Saniei vomitui eodem

Nauigantiū vomitui & nausce eodem

Vomitui ppter laxationē eodem

Vomitui & nausce in febrib? eodem

Oppilationi stomachi eodem

Aspitati & siccitati stomachi & meri eo.

Coagulationi lactis i stomacho eodem

Sanguini coagulato i stomacho eodem

Sanguisugis adherentibus stomacho &
gutturū eodem

Ferro aliquo transglutito eodem

Inducētia iflationē stomachi & vētris e.

Inflationi & vētositati stomachi. cx.

Dolori tortioni mordicationi stomachi &
oris eius eodem

Inducentia dolore mordicationē stōi. cxj

Duricie & duris apātibus stomachi co.

Apostematib? stomachi. cxii.

Vlceribus & vulnerib? stomachi eodem

Canino appetitui eodem

R. xiiij. cap. de dispositionib? epatis

Onfortantia epar & fortificantia de
bile. cxij. folio

Epatis & epaticis nocentia. cxiiij.

Cōferētia epaticis & egritudib? epatis e.

Caliditati & inflammati epatis & egritu-
dinibus calidis eius eodem.

Frigiditati epatis & egritudinibus frigi-
ditatis eius eodem.

Egri tudinibus cronicis eius. cxliii.
Ventositati epatis. eodem.
Mundificantia & purgantia epar. eodē.
Causantia oppilatōem epatis. eodē.
Oppilationib⁹ epatis cōferentia. eodem.
Duricie & duris apatib⁹ epatis. cxv.
Mollificatōi epatis. eodem.
Apostematibus tumori & magnitudini
epatis. eodem.
Doloribus epatis. cxvi.
Causantia dolorem epatis. eodē.
Contusioni & cōpressioni epatis. eodem.
Cacæie p̄ncipio ydropis & corruptōi
forme. eodem.
Ydropis cōferētia. cxvii.
Nocentia ydropicis. cxix.
Apatib⁹ & eruptōib⁹ ydropicorū. eodē.
Siti ydropicorum. eodem.

Rubrice. xv. capituli de dispositioni-
bus splenis & fellis.

Nocentia felli. cxix. fo.
Fellis oppilatōi. eodem.

Ycterici rigio morbo xl felle suffulsa e.
Nigre & splenali ycterice. cx.

Infectioni colozis yctericoz. eodem.

Ycterice oculoꝝ. eodem.

Spleni cōferentia & spleneticis et egrit-
udinibus eius. eodem.

Nocentia spleneticis & spleni. cxii.

Splenis oppilatōi. eodem.

Oppilationi splenis cōferentia. eodē.

Caliditati & egritudinib⁹ cali. splenis. eo.

Frigiditati & egritudinib⁹ splenis. eodē.

Cronicis egritudinib⁹ splenis. eodem.

Ventositati splenis. cxliii.

Mundificantia splenē. eodē.

Dolori splenis. eodem.

Apostematib⁹ & dolori splenis. eodem.

Duricie & duris apatib⁹ splenis. cxliii.

Rubrice. xvi. cap. de passionib⁹ iterin-
secorū p̄cordioꝝ viscerum i determi-
nate ventris & intestinoꝝ.

Viscera & iterinsecra mēbra & nutri-
tiones cōfortantia. folio. cxv.

Nocentia & cōturbantia viscera et interi-
ora mēbra. eodem.

Passiōib⁹ iterioꝝ p̄cordioꝝ et viscerū. e.

Caliditati & inflammatōi viscerum. eodē.

Frigiditati viscerū et passiōib⁹ fr̄. eoz. e.

Humiditati & mollificatōi viscerū. eo.

Oppilatōi & duricie iterinsecorum & vi-
scerum. eodē.

Inflatiōi & ventositati p̄cordioꝝ &
viscerum. cxvi.

Apostematib⁹ & pustulis & collectōi

bus iterioꝝ. eodem.

Purgantia & mūdificantia viscera. eodē.

Fluxui materiei ad viscera ventrē & inte-
stina. eodem.

Contusionib⁹ rupturis & casui iterioꝝ
p̄cordioꝝ & viscerū. eodem.

Dolorib⁹ iterioꝝ p̄cordioꝝ ypotun-
diorū & viscerū. eodem.

Ulcerebus iterioꝝ & viscerū. cxvii.

Ulcera iterioꝝ viscera & nocentia
ulceratis. eodem.

Membra expulsiōis ventrē & intesti-
na cōfortantia. eodem.

Nocentia intestinis & ventri. eodē.

Passiōib⁹ intestinoꝝ & ventris. eodē.

Inflamatōi & caliditati intestinoꝝ. eodē.

Frigiditati intestinoꝝ & ventris. eodem.

Asperitati intestinoꝝ. eodē.

Oppilationi intestinoꝝ. eodem.

Colico dolori. eodem.

Inducētia colicā & nocentia eis. cxviii.

Yliaco dolori cōferentia. eodē.

Inducētia yliacam. cxix.

Causantia dolores punctōes & tortōes
intestinoꝝ & ventris. eodē.

Dolori tortioni mordicatōi & punctōi
ventris & intestinoꝝ. eodem.

Apostematibus intestinoꝝ. cxix.

Inflatiōi tūori & ventositati ventris & in-
testinoꝝ. eodē.

Causantia inflatōē & rugitū ventris &
intestinoꝝ. cxix.

Mūdificātia colerā ab itestis & v̄tre e.

Expellentia hūores maxime viscosos &
Fluxui ventris. eodē.

Inducētia passiōē colericā. cxliii.

Colerice passiōi. eodē.

Fluxui ventris colerico. cxliii.

Epatico fluxui ventris. eodem.

Stomachi fluxui lienterie & lubricitati
ventris & intestinoꝝ. eodem.

Dyarrice cōferentia. eodem.

Fluxui ventris violentia farmaci. eodē.

In pueris fluxui ventris. eodē.

Sanguineo fluxui ventris. eodē.

Disinterie & ulcerib⁹ intestinoꝝ. cxlv.

Inducētia disinteriam & ulcera intesti-
noꝝ. cxlvii.

Tenafmoni cōferentia. eodem.

Inducētia tenafmonem. eodem.

Vermib⁹ v̄tris ascaridib⁹ & lubricis e.

Generantia vermes. cxlviii.

Prurigini ventris. eodem.

Rubrice. xvii. capituli de dispositioni-
bus ani & partium eius.

Conferentia ano & recto intestino
cxxxviii. folio.

Nocentia ano. cxxxix.

Egreditibus ani. eodem.

Mollificatōi lubricitati & flaxatōi ani. e.

Egressioni eminentie & inflatōi ani. eo.

Dolori pulsatōni punctōni & mordica
tioni ani. eodem.

Apātib? & exituris ani et emorroidaz e

Verrucis ani. eodē.

Carnositati in ano. eodem.

Ficus egreditur in ano. cxi.

Vlceribus fedis ani. eodem.

Fistulis ani. eodem.

Scissuris nimis ragatiss ani et sordidis e.

Emorroidibus cōferētia. eodem.

Emorroidibus cecis nō manētib? condi
tomata dictis. cxi.

Inducētia emorroidan in venis ani eo.

Dolori emorroidarū. eodem.

Aperientia emorroidas. eodē.

Fluxui sanguis emorroidaz & ani eodē

Moro in ano & est species verrucarum i
emorroidibus. cxlii.

Rubice. xviii. capituli de dispositio
nibus lumboz renum & dozi.

Pebilitati liboz oferētia. cxlii. fo.

Passionibus lumboz. eodē.

Frigiditati lumboz & dozi. eodē.

Inducētia lumbis stuporē. eodē.

Dolori lumboz & dozi. eodem.

Apostematibus lumboz. eodē.

Renibus cōferētia. eodē.

Nocentia renibus. cxliii.

Passionibus renū nefreticis oferētia. eo.

Infrigidatā renes et dyabeti ofortatā e.

Frigiditati renū cōferētia et eos calefa
cientia. eodem.

Oppilationib? renū et vesice. eodē.

Mundificatā et purgatā renes. cxliiii.

Dolori renum. eodem.

Apostematibus renū. cxlv.

Vlceribus renum. eodem.

Nocentia ulceratis renib? et vesice. eodē

Lapidi et arenulis renū et vesice. eodem

Preservatā a generatōe lapidis. cxlvii.

Causantia lapidem. eodem.

Puerorum lapidi cōferētia. eodē.

Rubice. xix. capituli de dispositio
nibus vesice et viarum vrine.

Conferētia vesice et vijs vrine cxlvij

Nocentia vesice et vijs vrine. eodē

Passionibus vesice et viarū vrine. eodē

Frigiditati vesice cōferētia. eodē.

Oppilatē i vesice et viarū ei? oferētia. eo.

Duricie et tumori vesice. eodē.

Ventositati vesice. eodem.

Mundificantia vesicā et vias vrine. eo.

Dolori vesice eodem.

Apātib? vesice et ptib? eius. cxlviii.

Scabiei et asperitati et lichenis vesice. e.

Ardozi et adustioni vesice et vrine. eodē

Vlceribus vesice et viarū vrine. eodē.

Nocentia vlceribus vesice. eodē.

Lapidi in vesica. eodē.

Sanguis coagulato in vesica. eodē.

Mictui sanguis et saniei. eodē.

Prouocantia mictū sanguis. eodē.

Prouocantia vrinā et diuretica. eodē.

Difficultati et guttatōi vrine. d.

Difficultati vrine in pueris. cli.

Restringentia et minuētia fluxū vrine. e.

Distillatōi et inuoluntario exitui vrine

et mollificatōi vesice. eodē.

Distillatōi et mictui puerorū i lecto. e.

Causatā difficultatē vrine et strāguiriā e.

Stranguirie et dissurie vrine. eodē.

Rubice. xx. capituli de dispositiōib?
membroz generatōis in masculis.

Coitus venerē et erectiōem virge
incentantia. clii.

Delectatōem augentia in coitu. cliii.

Impetientia coitū venerē et erectiōnem
virge. cliii.

Somotee et pollutōi supflue quocunq;
modo. eodem.

Augentia sperma. eodē.

Minuentia et exiccantia sperma. clv.

Confortatā virilia et genitalia membra
et instrumenta spermatis. eodē.

Impedientia augmentari testiculos. eodē

Genitalium passionibus testiculorum et
virge. eodem.

Prurigini et serpigini genitaliū testiculo
rum et virge. eodē.

Inflatōi genitaliū testiculorū et virge. e.

Dolori genitaliū testiculorū & virge. eo.

Pustulis verendoz. eodē.

Apātib? verēdoz et testiculorū vge. eo.

Carbunculis verendoz. eodē.

Vlceribus genitaliū. eodē.

Fistulis testiculorū et virge. clvi.

Duricie testiculorū. eodē.

Inflatōi et tūori genitaliū et testiculorū. e.

Ramici et enterocelicis. eodē.

Infantiū ramici et egressiōi vmbilici. e.

Inguinum passionibus. eodē.

Rupture inguis et emētī et tūori ei? e.

Dolori inguis et peētis oferētia. eodē.

Inguinum et peētis apātibus pannis

et tumori eorum. eodem.
 Verrucis verrendorum. clxij.
 Rubrica. xxj. ca. de dispositioib? mem
 broz generationis in mulieribus.
 Onferetia mrici & fortificatia eaz
 clxij. folio.
 Ludentia matricem. eo.
 Passionibus matricis. eo.
 Inflatioibus matricis. clxij.
 Frigiditati mricis et egritudib? frigidi
 tatis eius. eo.
 Ventositati matricis. eo.
 Descensui mricis eminetie et iflatoi mol
 lificatoi lubricitati et relaxatoi. eo.
 Coartatoi & oppilatoni matricis & ozis
 Coartatia os mricis. clxj. eius. eo.
 Duricie matricis. eo.
 Lenietia & mollificatia mricem. eo.
 Mundificancia et purgancia matricem &
 vuluam. eo.
 Huioitacib? & supfluitatib? mricis. clx
 Fluxui huioitatu ex matrice. eo.
 Menstruorum fluxui et sanguis ex ma
 prouocatia mstrua. clxj. trice. eo.
 Apostematibus et tumori matricis et
 vulue. clxij.
 Scabiei et pruritu mricis et vulue. eo.
 Vlcereb? matricis et vulue. eo.
 Dolori tertioni puctoni et mordicatoi
 matricis eodem.
 Suffocationi vel pfocatoi mricis. clxv.
 Castitatem manifestantia. eo.
 Impregnari et acipe iuuantia. difficulta
 te ipgnatōis et fecunditatis imouetia. e.
 Masculos acipe inducentia. clxvj.
 Inductia generari femias. eo.
 Pregnantes iuuantia et pt? vel accepi? eo.
 Custodiencia et seruantia partu. eo.
 Embzionē conseruatia. clxvij.
 Impediencia ipregnationē et accepi? eo.
 Nocentia pregnantibus. eo.
 Corruptoi appetit? pregnantium. eo.
 Vomitu pregnantium. eo.
 Causantia difficultatē ptus. eo.
 Difficultati ptus et parientib? sferen
 tia. eodem.
 Educetia et expellentia fetu. clxvij.
 Mortuu fetum educetia. clxix.
 Secundina educetia. eo.
 Corruptentia et interficiencia fetu. clxx.
 Abortum facientia. eo.
 Impedientia abortum. eo.
 Puerperis et pturicib? sferentia. eo.
 Nocentia puerperis. eo.
 Puerperas et supfluitates parientium

mundificantia. eo.
 Fluxui parientiū conferentia. eo.
 Molam destruentia. clxxj.
 Febribus post partum. eo.
 Rubrice. xxij. capituli d egritudib? ex
 tremitatū membrorum.
 Onfortancia iuncturas neruos et
 mebra neruosa. clxxj. folio.
 Nocetia neruis & mebris neruosis. eo.
 Passioib? neruoz & iucturaz. eo.
 Costrictoi neruoz iucturarū & lactoz
 Mundificatia neruos iucturas clxxj.
 et lacertos et euacuata superfluitates
 eorum. eodem.
 Apostematib? tuori & iflatoni & exituris
 iucturaz neruoz et lacertoz. eo.
 Duricie et exicatoi petrificatoi nodosi
 tatibus et glandulis neruoz et iuctura
 rum. eodem ras. clxxij.
 Mollificatia et lenietia neruos et iunctu
 Fluxui huioz ad iucturas et neruos. eo.
 Laxitudini mollificatoi et relaxatoni flu
 xibilitati debilitati neruoz iucturarū
 mebroz & corpis. eo.
 Atentioni. otusioni. pssationi. ptticōni
 neruoz articuloz et lacerto. clxxij.
 Contorsioi mebroz neruoz et lactoz. e.
 Incisionib? vulnerib? et pucturis neruo
 ru cordaz et lacertoz. clxxv.
 Vlcerebus neruoz et iucturaz. eo.
 Frigiditati cogelatoi stupori et egritu
 dib? frigiditatis neruoz et lactoz. eo.
 Artetico dolori neruoz iuncturarum et
 lacertoz. eo.
 Inductia dolores iuncturaz. clxxvij.
 Humeroz et spatulaz doloribus. eo.
 Alaz et subascellaz doloribus. eo.
 Ciragrico dolori. eo.
 Spine dolori. eo.
 Coxarum crurū et tibiaz dolori. eo.
 Geniculorum dolori. clxxvij.
 Sciaticae et anchaz dolori. eo.
 Podagrico dolori. clxxix.
 Dolori pedu ex itinere. clxxxj.
 Elephantie. eodem.
 Varicibus sferentia. eo.
 Causantia elephantia et varices. eodem.
 Frigiditati extrematū et pedu. eo.
 Tensionī neruorum in cruribus et pedi
 bus ut sic sepe in lecto. eodem.
 Tumorē tibiaz et pedum. eo.
 Apostematib? pedum. eo. eodem.
 Tibiarū et crurū vlcereb? et fissuris.
 Vlcereb? et fissuris et ragadijs manuū
 pedum et calcanei. clxxxij.

Attritōi & excoꝛiatiōi ꝑꝑꝑ calciamēta eo.
 Clavis & callis pedum eodem.
 Perigūis digitoꝝ & vnguū eodem.
 Vngues fortificantia eodem.
 Eradicantia vngues eodem.
 Maculis & vestigijs vnguū alboꝝ &
 albugini eorum eodem.
 Contusioni & attritioni excoꝛiatiōi
 & fracturis vnguū eodem.
 Scabiosis & leprosis vnguū eodem.
 Carnositati superflue i radice vnguū
 clxxxij.
 Panaricio & apatibꝫ vnguū eo.
 Rubrice quarti tractatꝫ de pertinen
 tijs vñbus ad sanitatē & curatiuā ꝑꝑꝑ
 Olutina. lenitiua. laxatiua. lu
 brificatiua. euacuatiua. purga
 tiua corporis venteris & intesti
 norū. clxxxij. fo.
 Puerorū laxatiua & purgatiua. clxxxvj
 Vomitiua eodem.
 Rectificantia laxatiua acuitatem & mali
 etiam eodē. ficus eo.
 Facientia aliquid laxatiuū. ut vinū. vel
 Euacuatiua ꝑ vtrūqꝫ. scz ꝑ vomitum
 & secessum eodē.
 ꝑꝑ secessum & vñā euacuantiā eodē.
 Generantia putridos & corruptos hū
 res eodem. ab ea. eo.
 Putrefactionē prohibētia & defendētia
 Purgatiua corruptos hūores. clxxxvij.
 Malos educētia humores. eo.
 Totius corporis supfluitates educētia. eo.
 Generatiua crudos & viscosos hūores eo.
 Humores supfluitates flegmaticas gros
 sas & crudas digerētia. preꝑantia. sub
 tiliantia. & incidentia eo.
 Grossos humores & crudos & viscosos
 purgatiua. clxxxvij.
 Conferentia flegmaticis & flatu eo.
 Preꝑatiua & digestiua flatu eo.
 Euacuantiā. laxatiua. purgatiua flatu eo.
 Educentia vomitu flegma. clxxxix.
 Masticationē educētia flegma eodē.
 Huīditates & aquositates euacuatiua eo.
 Aquę citrine conferentia eodē.
 Aquā aquosos humores & aquositatem
 hydropicoꝝ ꝑ pituitā & aquā citrinā
 euacuantiā eodē.
 Flegmatis salis euacuatiua. exci.
 Colerā generantia & augētia eodē.
 Conferentia colericis eodē. eius eo.
 Colere ruber & incēfioni & ebullitioni
 Preꝑantia colerā grossam eodē.
 Euacuatiua & purgatiua colerā ruberā eo.

Per vomitū educentia colerā. cxcj.
 Per vñā educentia colerā eodē.
 Sudore educentia colerā eodē.
 Generantia melancoliā. colerā nigrā. san
 guinē nigrū & egritudines mlicas eo.
 Melācolie & colē nigre conferentia eo.
 Euacuantiā & purgatiua colerā nigrā &
 melancoliā eodē.
 Adustos hūores educentia. cxcij.
 Colerā vñā euacuantiā eodē.
 Sanguinē ingrossantiā & ispissantiā eo.
 Adurentia sanguinē eodē.
 Mūdicatiā & clarificatiā sanguinē eo.
 Subtiliatiā sāguinē & coagulatū. dissol
 uentiā eo. sanguis eo.
 Caliditati ebullitōni feruori & acuitati
 Sanguinē & sāguinolentos hūores edu
 centia eo.
 Mundificantia venas & supfluitates ab
 eis expellētia. cxcij.
 Diversos hūores educentia eodē.
 Doses laxatiuorū fm plurium opinio
 nes. cxcij.
 Rubrice quinti tractatus de vñuersa
 libus egritudinibus & febribꝫ.
 Egritudibꝫ vñuersalibꝫ. oferen
 tia. cxcvj. folio.
 Puerorū egritudinibus. eo.
 Corruptōi & malicię oplexionis eo.
 Malicię oplexionis calide eo.
 Malicię oplexionis frigide eo.
 Cronicis egritudinibus eo.
 Egritudibꝫ flatu frigidis & huīdis eo.
 Frigidis egritudibꝫ ex frigore. cxcvii.
 Egritudinibꝫ melācolicis & colē nigre &
 Sanguis egritudinibꝫ eo. aduste eo.
 Egritudinibꝫ colere ruber vel citrine eo.
 Inflamatiōi calori & feruori eo.
 Rigori horroꝝi treōri & typo corporis in
 fe. & sine fe. cxcviii.
 Febribꝫ & in fe. oferētia. cxcix.
 Nocētia febribꝫ eo.
 Inducētia fe. & acutas egritudines & di
 sponētia ab eas eo.
 Pestilētię epidimie corruptōni aeris &
 hūorū i fe. & egritudinibꝫ ꝑꝑꝑ ea eo.
 Sincoꝛpati febꝫ. eo.
 Febribꝫ oppilatōis. eo.
 Acutis adustis & inflamatis fe. cc.
 Colericis febribꝫ. eo.
 Flegmaticis fe. & ex frigiditate eo.
 Melācolicis febribꝫ eo.
 Periodicis & interpolatis fe. eo.
 Quotidiane fe. ccj. Terciane fe. eodē
 Quartane fe. eodē

Causantia quartanarum. cccij.
Erraticis febribus. eodem
Antiquis cronicis & plixis febribus. eodem
Compositis & mixtis febribus. eodem.
Emetice febri. eodem
Ethice febri & extenuationi. eodem
Variolis & morbillis. eodem
Convalescentibus. eodem
Prognostica quedam de infirmis. cccij.
Tra. vi. Rubrice de dispositionibus pre-
nentibus decoratōi Cui. m. sūc capla
Capitulū primum de vniuersalibus dispo-
sitionibus decorationis

Vitam plogantia fo. cccij.
Complexioni humane similia. eodem
Tpentia pplexione. eodem
Equantia chimosis. eodem
Virtutes pfortia & pseruacia. eodem
Sanitate & iuuentute pseruacia. eodem
Cōpetentia sanis. eodem
Cōfortia fortificacia & pseruacia corp⁹
& mēbra eodem.
Corp⁹ & mēbra frigida. calefacientia &
pseruantia. ccv
Pseruantia corpus a frigore. eodem
Calore solis impediētia. eodem
Exitū balnei tolerare facientia. eodem
Cōseruantia corp⁹ a putrefactōe. eodem
Mortuum corpus pseruantia a putre-
factione. eodem
Infantibus. eodem
Pueros citius abulare facientia. eodem
Timori & fantasmatibus infantibus. eodem
Consistentibus. eodem
Iuueibus. eodem
Senibus conferentia. ccvi.
Sudore inducentia & puocantia. eodem
Prohibētia & refrenātia sudore. eodem
Odozū bonū inducentia sudori. eodem
Extenuātia macrifacientia & desiccantia
corpus. eodem
Macilentis & extenuatis pferentia eo.
Impinguātia & augentia carnē. eodem
Viatori pferentia i itinere longo. ccvij.
Custodientia & securantia viatores a le-
sione aduenientium. eodem
Securātia ab insultu prauoz. eodem
Lassitudinē icimeracium & laborantium
remouentia. eodem
Fatigatis lassis & fessis pferentia. eodem.
Leues & fortes facientia pugnatores eo.
Verberandis pferentia. eodem.
Cōtra rixas lites & iurgia. eodem
Victore potētē & magnificū iducētia e.
Grōfū placabilē & faciendū facientia. ccvii

Amatoria amorē puocantia. eodem
Coniugiū conciliantia. eodem
Discordiam causantia. eodem
Rixosum hominē inducentia. eodem
Cogitāōes malas reprimentia. eodem
Diuitijs conferentia. eodem
Tonitruū & fulgoris remedia. eodem
Carceratis vinctis & exulibus pferentia e.
Inuisibilem facientia. eodem
Diuinare predicere & manifestare facie
tia secreta. eodem
Fantasias & fantasmata omouētia & ap-
parere facientia. ccix.
Contra fantasmata demonis nocturnos
incurfus strigas & similia. eodem
Faunoz incuboz & similia ludibz. e.
Incantatōibus & sortilegijs apta. eodem
Fascinatoribus. conferentia. eodem
Veneficijs & maleficijs resistentia. eodem
Contra veneficia quibus coit⁹ impediētia.
Capituli secundi Rubrice de disposi-
tionibus capilloz & pilozum
Apillis conferentia & fortificātia
eos. ccix. folio
Capilloz & pilozum ortum prouocan-
tia. ccx.
Barbe puocantia ortum. eodem
Impedientia ortū capilloz. eodem
Impedientia ortū barbe. eodem
Pilozū subascellarum impedientia ortuz
in pueris. eodem
Impedientia ortū pilozū pectinis. eodem
Pilos euellentia & abradentia & haben-
tia virtutem pilozū. eodem
Capillos augentia & elongantia. eodem
Inspissantia capillos. ccxi.
Attenuantia & subiliantia capillos. eodem
Lenientia capillos. eodem
Crispantia capillos. eodem
Corrosioni capilloz. eodem
Mundificātia & abluētia & pulchrifican-
tia capillos. eodem
Canicem inducentia. eodem
Remouentia & cardantia caniciē. eodem
Tingentia capillos. eodem
Denigrantia capillos. eodem
Rubificantia capillos. eodem
Flauos facientia capillos. ccxi.
Supelia denigrantia. eodem
Casui capilloz. eodem
Inducentia caluiciē & alopiā. eodem
Alopie conferentia. eodem
Tyrie capitis & timee. ccxiij.
Furfuribus capitis & corporis. eodem
Pruriginē capitis. eodem

Rubrice capiculi tercij d. dispositioib?
decoratōis p̄mentibus ad cutim

C Vt p̄ferētia et morbis ei? f. ccxviij

Aspirati mēbroz & cutis . eodem
Mundificantiā a maculis feditate & infe
ctiōe eius . eodem (dētia eo.

Faciē p̄seruantia iuniorē eiusq; cuti extē
Mundificantiā clarificantiā dealbantiā faciē et
maculas eius abstergentia . eodem

Colozē bonum inducentia meliorantiā &
clarificantia . ccxv.

Cāidōantiā & dālbantiā cuti et faciē . ccxvi
Pallōzem inducentia . eodem.

Cirrimantiā cutē & faciē . eodem

Rubificantia cutē & faciē . eodem

Rubori faciei & lepre eius . eodem

Liuori cutis & faciei . eodem

Spasmo & p̄tractōni faciei . eodem

Inflatiōi & tumori faciei . eodem

Pustulis & bochor in facie . eodem

Fissuris faciei . eodem

Stigmatibus & vestigijs faciei . eodem

P̄seruantiā faciē ab adustioē solis . eodē

Genarum passionibus & faciei . eodem.

Duriciē genarum . eodem

Inflatiōi genarum . eo. (ciei eo.

Vlcērib? scabiei & corrosioi gēaz & fa

Hūiditati lactee i facie sub cute . eodem.

Vestigijs & maculis cutis . ccxvii.

Maculis albis . eodem

Vestigijs maculis & cicatricib? nigris eo.

Violaceis vestigijs . eodem

Vestigijs percussionis . eodem

Malo mortuo . eodem

Vestigijs & liuori sanguinis . eodem

Sāguini mortuo & coagulato i cute eo.

Cicatricib? fedis eo. Pāno faciei eo.

Lentigini . ccxviii.

Inducentia morfeam . ccxix.

Albaris & morfee conferentia . eodem

Impetigini & serpigini & nomis . ccxx.

Sabafati . ccxxi.

Hegmati falso & egritudib? ex eo . eodem

Pruritus causantia & scabiē . eodem

Scabiei & pruriti eo.

Scabiei vlcērose . ccxxii.

Titilatiōi . eodem

Egritudini in q̄ eleuat̄ caro vel cutis eo.

Membris lēsis frigore . eodem

Fissuris eo. Rimis ex frigore . eodē

Viatorē a p̄fricatōe iteris p̄seruantiā eo.

Excoziatiōi p̄pter scalp̄turaz . eodem

P̄seruantiā ab excoziatiōe iteratē . ccxxiii.

Excoziatiōi vel intererigini itinerantiū ex
confricatiōe vel equitatiōe . eodem

Eruptōib? eo. Ad bochor p̄ferētia eo.
Ad bochor lactea eo. Pustulis eo.

Verucis & poris . eodem

Verucis & apātibus vt clauī . ccxxv.

Carni excrefcenti vel extremitatib? corpis

Callis pedū & vbiq; . eo. (eo.

Rub. ca. q̄r. de dispositioib? alijs a cute

A Dore i ducētia bonū corpi & sudo

Fetori s̄bascellaz et igitis e. (rie.

Philoti odori vel fetori . eodem

Odori vini . eodem

Odori alleoz & cepaz . eodem

Cepaz odorē remouētia . eodem

Vini fastidium inducentia . eodem

Multā potatiōē tolerare faciētia . eodem

Ebrietatem inducentia . ccxxvi.

Ebrietati & crapule obuiantiā . eodem

Nausatiue satietati p̄ferentia . eodem

Conuiuias hylares faciētia . eodem

Pediculos multiplicantiā . eodem

Pediculis & lentimib? obuiantiā . eodem

Pulicibus obuiantiā . eodem

Cimicib? eo. Lep̄ā inducētia . ccxxvii

Lep̄e p̄ferentia . eodem

Tract. vij. Rub. de dispositioib? p̄mē
tib? ad p̄tē cyrurgie . quatuor sūt ea.

Cap. p̄tē apātibus & p̄mētibus eis

A Nflatiōes apāta tūozes dissol
uentia & sedantia . ccxxviii. fo.

Conferentia eruptionibus colle
ctionibus & apostematibus . ccxxviii.

Tardantia & p̄hibētia apāta . ccxxix.

Prohibētia fluxū hūoz ad apāta . eodem

Sedantia apostēata & dolozes cor. eodem

Apātibus in p̄ncipio eoz p̄ferētia eodem

Maturantiā apostēata & flegmones eodem

Apātib? calidis & acutis p̄ferētia . ccxxx.

Sanguineis apostematib? . ccxxxi.

Eripile p̄ferētia . eodem

Formice p̄ferentia . eodem

Igni sacro p̄ferētia . ccxxxii. Vesicis eo.

Escre epimictidis scdm plurimū . eodem

Carbunculis conferentia . eodem

Antraci p̄ferentia . ccxxxiii.

Erpetiestomēo eo. Putredī mēbroz e.

Exturis separatōib? & dubelet eodem

Duris exitis eo. Putredis exitis eo.

Rūpentia & apientia exituras eodem

Mundificantia exituras . ccxxxiiii.

Dolozē icisiois sedantiā v̄stiois mitigā

Apātib? ex p̄cussioē vel casu e. (tia e.

Furunculis vel papulis scdm plurimū . eo.

Apātib? maligis p̄ncipio pestilētiālibus

fraudulētis ābulatiūis cācerosis eodem

Flegmaticis & frigidiis apātib? eodem

Mollibus & fluxibilib? apātib? .ccxxv.
Notis & nodositatib? oferentia .eodem
Glandulis & apātib? earum .eodem
Serofulis vel strumis scdm plurimū eo .
Apātib? duris et duricieb? oferētia m̄bzo
Antiqs apātib? .ccxxvii. (rū .ccxxvi
Melācolicis apātib? & inflatōib? .eodez
Inducentia cancrum .eodem
Cancro conferentia .eodem
Canceris vel ganceris .ccxxviii.

Rubee capli .ij. de solutōe cōtinui in
ossibus & restauracione.

Erberatis & flagellatis oferentia
folio .ccxxviii.

Contusioni percussioi casui fracturis &
eneruatis oferētia .eodem

Ossium contusionib? laxatōib? & fractu
ris convenientia .eodem

Restaurantia ossa fracta .ccxxix.

Coopientia ossa carne denudata .eodem

Ossibus corruptis oferentia .eodem

Educentia fragmēta ossiū .eodem

Sagittas & alia ifixa corpi extrahētia e.

Rubrice ca .ij. de solutōe cōtinui in
carne et cute

Sulcib? & plagis oferētia fo .ccxl.

Incisioni arteriaz .ccxli.

Fluxui sanguinis ex vulnere .eodem

Prohibentia apāri vulnera .eodem

Dolori & inflammationi vulnez .eodem

Dolori ex punctura spine .eodem

Apāri & dolori vulnez .eodem

Adustioi ignis & siliuz & aq feructis e.

Prohibētia vlcēāri locū obustiois .ccxliij

Inflatōi et apāri xpi adustione pueientis

Auferētia escaras adustiois eo . (eo .

Vlcerib? ex adustione oferentia .eodem

Rubrice quarti capituli de dispositōi
bus vlcerum infantium

Vlceribus conferentia .ccxlii.

Infantiū vlcerib? & mliez .ccxlv

Senū & duroz corpm vlcerib? .eodem

Mundificantia & abstergētia vlcerā .eo .

Prohibentia apāri vlcerā .ccxlii

Duricie vlce? oferentia .eodem

Malignis vlcerib? fraudulētis antiqis am
bulatiuis & difficilis ofolidatōis .eodez

Corrosiuis vlceribus .ccxlvii.

Cancerosis vlceribus .eodem

Siccis oftracatis & corticatis vlēib? eo .

Vermiosis vlceribus .eodem

Mellis vlceribus .eodem

Vlceribus dictis faui .eodem

Fistulis oferentia .eodem

Auferētia & minuētia carnē supfluz &

malam .ccxlix.

Incarnatiua glutinatiua & ofolidatiua eo .

Cicatrizantia .ccli.

Extenuantia & planantia cicatricēs & ex
crementa vlcerum .eodem

Vestigijs & cicatricib? vlce? .eodem

Apicentia cicatrizata .eodem

Tracta .vii. Rubrice de p̄mētib? ad

venena & venenosa aīalia Ca .primi

rubrice de venēis in simplicib? sup̄tis

Venena venēosa p̄niciosa .ccli.

Defēdētia a malicia venēi .cclij

Cōtra venena & venenosa sum

pta .eodem

Contra mala medicamenta .celmi.

Aconiti potui .eodem

Napelli potui .eodem

Venenis frigidis .eodem

Solatri p̄niciosi potui .eodem

Opij potui & miconij .eodem

Iusquiami potui .eodem

Manoragore potui .eodem

Cicute potui .eodem

Fungoz maliciā corrigentia .eodem

Suffocationi fungoz .eodem

Psillij potui .eodem

Veneno dicto scolopendria .eodem

Coriandri potui .eodem

Euforbij potui .eodem

Hermoadctiloz sumptioni .eodem

Castorei potui .eodem

Visci potui .eodem

Cantaridum potui .cclv.

Castorei mali potui .eodem

Anacardorum potui .eodem

Mellis venenosi potui .eodem

Sanguinis thauri potui .eodem

Marimozum venenis .eodem

Leporis marini potui .eodem

Pisciū comestoz malicie .eodem

Ranunculoz potui .eodem

Scicoz sumptioni .eodem

Ferri nocumento .eodem

Argenti viui nocumento .eodem

Litargiri potui .eodem

Gipsi potui .eodem

Sulphuris potui .eodem

Lixiuij potui .eodem

Aquarum malicie & mutatio nī earum &
locorum .eodem

Vrtice adustioni .eodem

Capituli secundi Rubrice de animalī
bus venenosis

Serpentibus aduersantia fo .cclv .

Congregātia serpentes .eodem

Fugantia serpentes. eodem
 Occidentia spētes & aialia venēosa. cclvi
 Defendentia a morſu venenosi. eodem
 Morſui & pūcture ſerpentū & veneno
 ſorum conferentia. eodem
 Anguium morſui. cclviij.
 Ceraſtis morſui & ſerpētis cornuti. eo.
 Tyri morſui. eodem
 Aſpidis morſui. eodem
 Vipere morſui. cclix.
 Draconis morſui. eodem
 Cocodrilli morſui. eodem
 Stellionis & lacerte morſibus. eodem
 Salamandre morſui. eodem
 Rane rubee & buſonis morſui. eodem
 Scolopendrie morſui. eodem
 Multipedum morſui. eodem
 Scorpionis morſui. eodem
 Inducentia ſcorpiones. cclx.
 Interficiētia & fugācia ſcorpiones. eodē.
 Araneorum morſui. eodem
 Falangiaz pūcture. eodem
 Solifugarum morſui. eodem
 Rutele morſui. cclxi.
 Cantaridum morſui. eodem
 Defendentia a pūctura apum veſpaz
 & ſimilium. eodem
 Apū veſpaz & ſimiliū pūcture. eodez
 Azaboz pūcture & gurgulionis. eodem
 Culicibus fugandis. eodem
 Muſcas necantia. eodem
 Formicas fugantia. eodem
 Aculeos infixos extrahētia. eodem
 Sanguifugas expellētia vndeūqz. eodē.
 Capli tercii ru. morſibz nociuis pētia
A Homis morſui. cclxi. fo.
 Efendentia & ſecurantia a morſu
 Fugantia feras. eo. (feraz eo.
 Beſtiar morſui. eodem
 Muſtele morſui. eodem
 Maleficijs ex muſtela factis. eodem
 Muris morſui. eodem
 Muris aranei morſui. eodem
 Canis morſui & lupi. eodem
 Rabidi canis morſui et limphātis. cclxij.
 Preſervātia a morſu rabidi. eodem
 Capli q̄ti ru. de venenis mariorz aialiu
A Armoz venenis. fo. cclxij
 Draconis marini vel mugali mor
 ſui. eodem
 Paſtinace marine pūcture. cclxij.
 Emorroyz morſui. eodem
 Murene morſui. eodem
 Marini porci morſui. eodem
 Scorpionis marini pūcture. eodem

Leporis marini morſui. eodem
 Sepiarum morſui. eodem
 Trigonis marini morſui. eodē
 Tractatus. ix. rubrice de pēmentibus
 ad inbūana Cuius duo ſunt capitula
 Capitulu. j. de pēmentibus ad aialia
A Nterficiētia animalia vel eis no
 centia. cclxij. fo.
 Iumentis conferentia. eodem
 Impinguantia animalia. eodem
 Coitum incitantia iumentis. eodem
 Generationē iuuātia in aialibus. eodē.
 Facilitantia partū in animalibus. eodem.
 Morbis quadrupedum. eodem
 Scabiei & pruritus animaliu. eodem
 Vlcenibus iumento z & ani maliū. eodē.
 Paſſioni in capite iumenti. eodem
 Oculor paſſionibus quadrupedū. eodem
 Vlcenibus oculorum animaliu. eodem
 Albugini et veſtigijs vlcenibus oculorum
 animalium. eodem
 Tozmia vime iumento z releuantia
 Picuit. id eſt. fluxui humo z vel reumat
 iumentorum vel pecudum. eodem
 Curſui humo z ad pedes iumentoz. eo.
 Pedibus iumentozum attritis. eodem
 Tuſſi & aſmāti iumentorum. eodem
 Percuſſioni quadrupedū a ſerpente. eo.
 Fluxui ſanguinis iumentorum. eodem.
 Telam exarabentia ex animalibus. eodem
 Pediculis animalium. cclxij.
 Pulices necantia iumentis. eodem
 Sanguifugis bibitis. eodem
 Leopardos occidentia. eodem
 Viſos ſanantia. eodem
 Lupos occidentia. eodem
 Vulpes occidentia. eodem
 Canes occidentia. eodem
 Fugantia canes. eodem
 Scabiei canum. eodem
 Latratū auferentia canibus. eodem
 Defendentia canes a rabie. eodem
 Multiplicantia lac ouibus. eodem
 Vt femellas tantū generent. eodem
 Paſſionibus porcorum. eodem
 Scabiei porcorum. eodem
 Porcos occidentia. eodem
 Morbis porcorum. eodem
 Vt porci ſequantur aliqū. eodem
 Boues interficiētia. eodem
 Morbis bouum conferentia. eodem
 Boues a morbis pſervantia. eodem
 Thauros inflamantia. eodem
 Compſcentia thauroz. eodem
 Equos occidentia. eodem

Torpozem inducentia equis eodem
 Ut non fatigetur equus currendo eodem
 Abosum puocantia equabus eodem
 Scabiei equorum eodem
 Ut mula non calcitret eodem
 Mures fugantia eodem
 Occidentia mures eodem
 Auius pertinentia eodem
 Gallis pertinentia eodem
 Columbibus pertinentia eodem
 Ancipitri pertinentia eodem
 Irundini pertinentia folio cclxv
 Piscibus oserentia & pimentia eodem
 Apibus pertinentia eodem

Capituli scđi rubrice de p̄m̄tibus ad
 inaiata ex aialib? mineralib? & plantis
 c Corrosioni tinearum vermiū & mu
 rium folio cclxv

Preferantia pānos cartas & filia eodē.
 Maculas a pānis et cartis mūdificātia eo.
 Lane pertinentia eodem
 Corijs & pellibus p̄mentia eodem
 Ebur mollificantia eodem
 Carnibus pertinentia eodem
 Lacti p̄mentia eodem
 Caseum p̄seruantia a corrosione vermiū
 & murium eodem
 Coagulationi pertinentia eodem
 Terre pertinentia & agris eodem
 Arboribus pertinentia eodem
 Vitibus pertinentia cclxvi
 Vino pertinentia eodem
 Frugibus p̄mentia eodem
 Semibus p̄mentia eodem
 Oleribus p̄mentia & herbis eodem
 Igni p̄mentia & ardori cclxvii
 Luminositati p̄mentia eodem
 Aque bullientis feruore impediētia eodē
 Tempestati t̄pis resistētia eodem
 Nautibus p̄mentia eodem
 Metallis & mineralib? p̄m̄tētia eodem
 Vitro p̄mentia eodem
 Crustas a vase factas p̄pter mltas deco
 ctiones in eo remouentia eodem
 Que oleo dissoluuntur & non aqua eodē
 Aceto p̄mentia eodem
 Paleas attrahentia eodem
 Literas scribere occultas eodem
 Sali p̄mentia eodem

Primus tractatus de primis virtuti
 bus medicinarum cuius tria sunt capla
 Capitulum primū de temperatis vel q̄si
 temperatis T̄pata vel quasi temperata
 in omnibus qualitaribus

A Migdale dulces Aui
 ad caliditatē parā sera
 secundū Galienum
 Aries castratus ysaac
 Alnea id ē. r̄fnee hali
 Atriplex Auicenna se
 cundum quosdā

Aurum aui. Cir. cum modica caliditate
 Butirositas lactis aui ad caliditatem
 Capilli veneris col. auicenna ad calidita
 & siccitatem parum valde Cir. ad frigi
 ditatem & siccitatem
 Caro edi alman. n̄ tractatu
 Cassia fistula Sera. secundū eben. mel. ha
 li ad cali. Cir. ad caliditatē & humidi
 Cera col. Sera. secundū Gal. quasi
 Cheyri oleum Sera. secundū ysaac p̄prie
 fctm̄ cū oleo amigdalorum dulciū. Ni
 co. est temperate p̄plexionis
 Citri caro alman.
 Coriola lapis col.
 Coturnix col. ad caliditatem
 Faba al. ad frigiditatē Aui. ad frigidita
 tem et siccitatem cū humiditate supflua
 & proprie viridis
 Gūmi arabicū hali ad ca. & sicc. declinās
 Harulus arbor aui ad siccitatem parum
 Iuleb alman. ad frigiditatem
 Indici folia hali ad caliditatem
 Lac alman. ad frigiditatē & humiditatē
 Lapis lacteus auicenna
 Lingua bouis aui. equalitati p̄xia ad ca.
 Liquiritia hali col. auicenna ad calidita.
 & hu. secundū gal. est tepide caliditatis
 & temperate humiditatis
 Macis auicenna secundum paulum
 Margarite Sera. secundum ysaac
 Manna mel. ad caliditatem tendens
 Mala ysaac dulcia
 Malua maior hali semen
 Mellilotum Sera secundū bedigozas
 Mum auicenna
 Mumia Serapion secundum albugerig.
 est proprie temperata
 Oleū Col. oliuaz̄ maturaz̄ ad ca. tēdēs
 Oleum de alkanna hali
 Oleum amigdalorum dulcium al.
 Oleum de auellanis Nico
 Oleum rosarum Auicenna
 Ordeum alman. ad frigiditatem tendens
 Oua yf. Auicenna integra sed vitellū ad
 caliditatem albumen ad frigiditatem
 Oui vitellum ysaac ad caliditatem
 Oua gallinarum Al. Auicenna
 Oua perdicum Al.

Pira col. matura ad frigiditatem yf. dulcia
 ad caliditatem
 Pinguedo vituli col.
 Pini maioris grana. Aui. est caliditatis
 pue & augee humiditas eius
 Polipodium col.
 Poma yf. dulcia tpta i qtuor qlitatib?
 Renes animalis auicenna ad siccitatem
 Sebesten Auicenna quasi
 Secacul col.
 Serbin fructus sera. ca. iungi secunduz
 Gal. & capitulo kieran
 Scolopendria hali col.
 Sparagus col.
 Spinachia al. col. tpta & bona valde
 Tereniabin Serapion secundum ysaac.
 Auicenna ad ca.
 Tricicum alb. hali ad ca. declinans ysaac
 coplexioni humane simile
 Temperata in qualitatibus actiuis
 Migdale dulces col.
 Andococa domestica Ser. secunduz
 Gal. ad sic. parum
 Atriplex hali folia & semen
 Barba yrcina Serapion secunduz Galie.
 Capilli veneris hali sera. secundum Gal.
 Mes. ad caliditatem
 Cassia fistula Auicenna serap. secundum
 rasim ad ca. Mes. similiter
 Cepe al. aceto condite
 Citri cortex Sera. secunduz gal.
 Cypressi folia hali.
 Citonium ysaac dulce
 Climia hali Sera. secunduz Gali. Auicenna
 auri sed argenti ad fri.
 Dulcia omnia Galie. vi. simpliciu ca. ami
 gdalarum tpta sunt in caliditate
 Edus ysaac carnes eius
 Eupatorium hali
 Faba Colliget.
 Fumus terre ser. secunduz gal. hali est tpa
 te caliditatis no hns caliditate manifestā
 Iuiube Albertus Hali
 Lentesc. col. Sera. secunduz gali. Auicenna
 secunduz Gal. ad ca. tendentes
 Lingua bouis aui. ad ca. puā declinans.
 Liquiricia col. hali succus eius & folia
 Licu al. hali aui. sera. secunduz gal.
 Litargiz hali col. ser. scdm gal. aui. fm
 gal. non ablutū ad siccitate declinans
 Lupulus mes. ad frigiditatem
 Macis Serapion secunduz Gal.
 Mastix Sera. scdm gal. arbor hali folia
 Maluauiscus Al.
 Mebulla offium Alman.

Melilotū sera. secunduz Gal. ad ca.
 Mellissa hali
 Moza Al. dulcia
 Oliua hali folia
 Oleum amigdalaz dulciū hali ad frigi.
 Oleum anetinum hali
 Pinguedo porci Sera. scdm Gal. pingue
 do porci est sicut ca. corporis humani
 Pira auicenna quedā species eorum
 Poma aui. valde dulcia forte tpta i ca.
 Pruna mes. dulcia ad frigiditatem declinā
 Risi al. col. quasi
 Sebesten Sera. secunduz aboaniffa
 Silique al.
 Scariole Hali semen
 Sparagus Serapion secunduz Galienum
 Auicenna tamen ponit ipsum cali.
 Tamariscus aui. nux eius ad ca. tendens.
 Vitellus oui Al.
 Volubilis magna mes. ad ca. aui. similiē.
 Vue passe al.
 Temperata i qualitatibus passiuis
 f. Icy virides passe ysaac
 Fenugrecum Hali
 Frumentum ysaac auicenna Sera. secun
 dum Galienum exterius applicatum
 Gramen Galienus. vi. simplicium ad sic.
 declinans
 Iuiube auicenna ad humiditatem tendens.
 Keyri Hali abbas
 Lilium Hali abbas
 Manna Serapion secundum mesarugie
 Mes Hali abbas
 Nucis folia hali abbas
 Oliue mature ysa. in passiuis mediocres
 calide tamen
 Olimum fluuiale hali abbas
 Oleum oliuarum maturaz Auicenna lotum
 Polipodium hali abbas
 Psillium col. Serapion secunduz Galienū
 Robilie yf. sera. scdm meseba aui. exorti
 cate non exorticate ad sic. tendunt
 Semen lini yf. hali aui. sera. scdm Gal.
 Solatrum Serapion secunduz Galienum.
 Capitulu scdm de medicis distpatio
 in vna qualitate Calide medicine
 Brotanū ser. scdz gal. in. nj. g.
 Absinthiu ser. secunduz dia. paz
 Acorus Sera. scdm dia. radices
 Adamas Serapion secundum Galienum.
 Adeps Serapion secunduz dia. ois adeps
 & porci valde antiqui
 Adharki species spume maris Sera. fm
 dia. & Galie. calida valde
 Affodilli sera. secunduz dia. radix

Agnus castus sera. secundū dia. semen
 Alleū Gal. ii. alimentozz sera. secundū
 dia. & secundū rufum
 Alumen sera. secundū dia. omne
 Altea aui. cū equalitate hali in. j. gradu
 Ameos sera. scdm dia. calidū inflatium.
 Amomum sera. secundū dia. & gal.
 Armoniacum sera. secundū dia.
 Amigdala amara sera. secundū gal.
 Anatis caro Al. sera. calidior est omī aue
 domestica ser. scdz gal. est calida mulcū
 Anetū sera. secundū dia. est calidū acutū
 scdz eben mes. in secūdo gradu
 Anuiden sera. scdm gal. gūmi folia & ra
 mi & radix calida valde
 Andacoca siluestris sera. secundū Gal.
 in secundo gradu
 Andragne agria. sera. secundū dia.
 Apium domesticū sera. secundū Gal.
 Aqua casei aui. caliditate quadā
 Aqua maris auicenna
 Aqua nitrosa Auicenna
 Arundo auicenna cinis eius
 Assarum sera. secundū dia.
 Assa ser. secundū gal. & est gūmi anuidē
 calida fortiter scdm albugeniz & scdm
 habix in. mj. gra. secundūz mesarugie fe
 tens est calidior odorifera
 Auripigmentū ser. scdm gal. adurens
 Avena Gal. alman.
 Axungia plinius. xxvii.
 Basilicon maius almā.
 Baucia almā. sera. secundū gal. domestica
 & siluestris
 Bedeguard semē gal. vi. simplicū Auicē.
 Betonica sera. scdm gal. in. j. gra.
 Ben sera. scdm gal. & granū eius
 Buchozmarien auicenna
 Bulbus sera. secundū dia. omnes eius spe
 cies sunt calide & acute
 Buseiden sera. secundū mesarugie
 Boellium sera. secundū dia.
 Cassia fistula sera. secundū rasim puenies
 ad primū gradū
 Castoreū Hali fortiter Cir. in. nj. gra.
 Camomilla Sera. secundū dia.
 Cauda animalis alman.
 Careamū Sera. secundū galie. domestica
 in. j. gra. exterius applicatū secundū me
 sarugie temperate calidum
 Cappares hali folia
 Cardamomū hali in fine primi gra.
 Calamentū Sera. secundū gal. in. nj. gra.
 Carui agreste sera. secundū gal. fortiter
 Cantarides ser. scdm dia. calidū supflue

Cera plinius. xxi. tractatu
 Cerofolium Macer
 Celidonie species pua Aui. sera. secundū
 dia. calide similis papaueri rubio
 Centaurea maior sera. secundū gal.
 Cepe gal. ij. alimentozz aui. in. iii. gradu.
 Cicera alman.
 Ciminū sera. secundū gal. nj. gradu
 Cinnamomū sera. secundū dia. yf. in. nj.
 Ciperi sera. scdm dia. radix sumpta
 Cipros plinius. xxii. tractatu
 Ciri semen hali in secūdo gradu
 Coloquintida sera. oleum seminis eius
 Cor animalis alman.
 Cozianorum col. sera. secundū Gal.
 Cozigiola alman.
 Costus sera. secundū dia.
 Cucumer agrestis sera. secundū gali. suc
 cus in secundo gradu
 Crocus ortensis hali ser. secundum mes.
 temperate
 Crocomagma pli. xxi. sera. secundū dya.
 Daucus sera. secundū dia. semē secundū
 gal. semen fortiter calefacit
 Sarsifahan al. sera. secundū dia.
 Draganeum hali. parum
 Dragoncea sera. scdm dyas. radix
 Ebanum hali. sera. fm gal.
 Edera pli. xxvi.
 Ematiches sera secundum dyas. parum
 Eruca Kir.
 Es vstum hali.
 Euforbium. sera. scdm gal. est calidius af
 fa fetida
 Faseoli hali. alm. in primo gradu
 Ermentum hali. Auic.
 Fenugrecū gal. hali. in primo gra.
 Fel sera. scdm dyas. omne diuersum de ra
 men scdm plus & minus
 Fistici sera. scdm gal.
 Ficus recentes sera. secundū gal. in fine
 primi gradus. Aui. in principio secundi
 gradus. yf. pfecte mature in fine primi
 / Sicce auic. i. fine primi Hali.
 tempate caliditatis
 Arbor sera. scdm gal. multū
 calida
 Lac sera. scdm gal. fortiter
 Folia aui. sera. scdm gal. suc
 \cus vehementer calidus
 Fu. i. valeriana Auic. sera. scdm dya.
 Furfur hali.
 Erumentum auicenna hali parum ysaac.
 in primo sera. secundū gal. in primo gra
 du extra positum

Galbanū ser. secundū dia. calidū īflatiū
 Gentiana hali
 Gūme omnes pli. xmi. auicenna
 Gluten auri aui. mimerale est calidū valde
 Granata cit. dulcia sunt calida epate
 Haur romi gal. vi. flos in. nj. gradu
 Harmel ser. secundū gal. in. nj. gradu
 Hermodaetili serap. secundū aliquos in
 j. gradu secundū alios multe caliditatis
 Iesemini Sera. secundū eben mes. in prin
 cipio secundi gradus
 Iunipus pli. xxxmi. sera. secundū dia.
 Iuniperi fructū pli. xxmi. gal. ij. alimento
 rum sera. secundū dia. parum
 Ius galli antiqui mes.
 Kali Aui. ser. scdm mes. in. nj. g. vrens
 Karabe gal. vi. ca. de haur sera. secundū
 albuha. caliditatis epate cū pauca frigi
 ditate secundū alkāz est frigidū
 Keyri almā. col. hali. in. j. gra. ser. scdm
 gal. in fine ca. dicit keyri celeste est debi
 lis caliditatis & albu est debili? ex quo
 habetur qd citrinū est calidū
 Kerua almā. sera. secundū gal.
 Kotum alman. semen
 Laurus pli. xvi. & xmi. ser. scd; dia. folia
 Laurus alexandrina secundū gal.
 Laudanū ser. scd; gal. in fine. j. gra. xpe
 Lazer pli. xxii. scdm gra.
 Lapis alkali aui. equaliter calidus
 Lapis adamas sera. secundū gal.
 Lapis bezoar ser. calid? sine supfluitate
 Lana sera. secundū dia. & gal. vsta
 Leuisticum auicenna radix
 Lingua auis sera. secundū ysaac
 Liaciaz & cōchiliū testevste ser. fm dia.
 Lilium hali in primo gra.
 Manna ser. secundū mes. in primo gra.
 Marrubiū al.
 Matricaria ser. scdm gal. & oleū eius
 Maiorana sera. secundū dia. valde
 Menta Sera. secundū gal. in. nj. gra. secū
 dum eben mes. in fine secū di
 Mesites lapis al. calidus vt ignis potētia
 Medulle animalū pli. xxvi. au.
 Mes alman.
 Mellissa alman.
 Millium solis al.
 Morus plinius. xxvi. hali epate
 Mūmia aui. in. ij. gra. sera. secundū Gali.
 fortiter calida
 Mum Sera. secundū dia.
 Muri Sera. secundū ebē mes. in. ij. gra.
 Narciscus hali. flos ē epati calons sz cepe
 Nasturciū ser. secundū dia. (ei? ca.

Nasturciū tectoꝝ ser. secundū gal. & se
 cundū oya. semen
 Napra Sera.
 Nigella sera. secundū dia.
 Nucis folia hali in. nj. gra.
 Nux indica sera. secundū mes. oleū eius
 Oleander almā.
 / Oliuaz omē sera. secundū gal.
 & qd est dlectabilis saporis
 & est calidum epate
 Nucū almā. hali fortiter. ser.
 secundū gal. antiquaz
 Sifami hali
 Pineaz hali gal. de lig. pmi
 Laurinū pli. xxmi. ser. secundū
 gal. et dia. ē calidū? oleo nucū
 De lilio hali
 De keyri hali
 De costo almā.
 Narcisci hali aui.
 Rafani nico. hali
 Cāomille hali. aui. cū eqlitate
 Cotule hali
 Anetinum aui. cū equalitate
 calidum tamen
 Olibanum sera. secundū dia.
 Oliue mature aui. sera. secundū gal. epate
 Opoponax sera. se (caliditatis yf.
 cundū gal. fructū? sed lac ei? in. ij. gra.)
 Oreoselinū sera. secundū dia.
 Oroganū sera. secundū dia.
 Oua columbi auicenna valde
 Osimū omūe vel maius ser. secundū gal.
 in. nj. g. et habz humi ditatē nō naturalē
 & secundū ypo. est naturaliter siccum
 Panax pli. xxvi. ser. secundū gal. semen
 Panax asclepij ser. secundū gal. est min?
 calidum alio panace
 Panis tritici yf. in. ij. gradu
 Passeres yf. calidiores sunt alijs auius
 Pastinaca agrestis hali radix ser. secundū
 Gal. domestica & siluestris
 Pecudis foedres calide hali in. iij. gra.
 Pinus almā ser. secundū gal.
 Pip ser. secundū dia. & secundū rasim ra
 distacee hali. dix ei?
 Pix sicca sera. secundū dia.
 Polipodiū hali
 Porum Gal. ii. alimentoz sera. secundū
 Gal. agreste est tante caliditatis qd appli
 catum vlcera secundū oya. pozz vimee
 est calidius alijs
 Pulegiū sera. secundū dia. & Gal.
 Rafanus Galienus secundo alimentoz
 inquit. radix ipsius calefacit manifeste.

Hali ab. & Auicē. semen in tēcio gradu.
 Sera. fm Dyā. domesticū. sed agreste est
 calidius & inflatiuis.
 Reubarbarum Haly Sera. secundū Gal.
 Rīsum. Hali. pāz.
 Rosaz succus Mēf. ad primū gradū fere
 Rosmarinus. Sera. secundum rasim.
 Rubea tinctozum. Sera. secundū Gal.
 Rubei fructus Gal. materie tēpate. Auicē.
 inest aliqua caliditas.
 Ruta domestica & siluestris Sera. scdm
 Dyā. est calida adustiva. Vt. domesti-
 ca in tēcio. siluestris in quarto.
 Salvia. Sera. secundum Gal.
 Sapo Alī. Sera. secundum rasim.
 Satirion. Alī.
 Sarican species absinthij. Sera. fm Gal.
 Senacion Sera. scdm Gal. mac. Auicē.
 Semē lini Auicē. in primo gradu. Haly.
 Sera. fm Gal. similē Vsa. i pmo gdu.
 Serapinū al. Sera. fm Gal. Hali i. iii. gdu.
 Serum lactis Auicē.
 Serpēntaria Mēf.
 Serpillum Igno. Sera. fm dyā. & Gal.
 Siela Alī.
 Sisam? alī. Sera. secundū Gal. tēpate
 Sisaleos Sera. secundū dyā. & Gal.
 Sordicēs Sera. fm Gal. ex corpore exer-
 citantis. & pietū balnei & semicupij in
 principio secūdi gradus. secundū Dyā.
 semicupij sordicēs calefacit fortiter. nā
 luctantiū & parietū balnei est caliditas
 eū equalitate Albuka. vero i principio
 secūdi gradus. Hali. sordicēs caude pe-
 cūdis calida est in tēcio.
 Suchaa Alī.
 Sulphur Hali. Sera. secundum Dyā.
 Scamonea Sera. fm eben. mēf. calida pāz
 Scēitaraz Sera. secundum Dyā.
 Scērbīn fructus Sera. secundum Dyā.
 Scolopendria Sera. secundum Gal.
 Sparagus Auicē. Sera. secundum Gal.
 tēpātū dicit in actis.
 Spine albe sem Sera. secundum Gal.
 Spica celtica Sera. secundū Gal.
 Spuma maris Sera. secundum Gal. maxi-
 me quinta eius species.
 Squilla Sera. secundū Gal. in tēcio gdu
 Squinantiū Sera. fm dyā. & Gal. parū.
 Stasifagria Sera. fm Gal. calida adurēs
 Stellionis carnes Auicē. valde.
 Stercus Auicē. Sera. secundū Gal. capre
 secundū Dyā. colūbi calidi? & magis
 adurens alijs.
 Strincus Sera. secundum Rasim.

Stozax Sera. secundum Galie. & Dyā.
 Hali liquida.
 Strucionēs carnes Auicē. scdm aliquos.
 Terentabim. Alī.
 Terebintum Sera. scdm Dyā. fructus.
 Terbentina Hali.
 Tylia arbor Plinius. xxi.
 Timus Plinius. xxi.
 Tudezi Alī.
 Turbich Sera. secundū Gal. fm. nj. gradu
 Vermes terre Auicē.
 Vinū Plinius. xxij. interius sumptū Ser-
 ra. secundū Gal. mustū in primo gradu
 & aliud in secundo. vetus i tēcio. Vsa
 ac annoz. vii. in tēcio. sed inter nouz
 & vetus in secundo. scz. ca. in secundo
 sic. in primo.
 Vitis alba Sera. secundū Gal. tēpate. fm
 Dyā. folia fructus et radix sunt calida
 acuta.
 Viscus Sera. secundū Gal. nō cito calefa-
 cit. sed postq. contraxit morā sup mem-
 brum sicut facit rapia.
 Volubulis Mēf. lanuginosa ē cala multū
 Vrina Sera. scdm Gal. est calida acuta.
 Vromel Alī.
 Vreos Sera. scdm Gal. & Dyā.
 Vris illirica Plinius. xxi.
 Vringi Ignocis.
 Vtopus humida Sera. secundum Dyā.
 Vtopus herba Sera. secundum Dyā.
 Zizania Sera. secundum Dyā.
 Zinziber Sera. secundum Dyā.
 Zuccarum & rosatum. Alī.
 Frigide medicine.
 I300 Plinius. xxv.
 Alabastrum Plinius. xxvj.
 Albumen oui Alī. Vt. frigidū aliq. eulā
 Antimonium Hali ab.
 Aqua rosa. Alī.
 Aquatice arbores Plinius. xxvi.
 Arundo Auicē. vehementer.
 Berberus. Hali. Sera. secundū mēf. rugie
 succus
 Buglossa plinius. xxvi.
 Boleti spēs fungoz Gal. ii. alī.
 Cardus Hali.
 Camphora. Sera. secundum Rasim subti-
 lis facta.
 Caseus recens. Alī.
 Cerebella animalium Alī.
 Cerusa Auicē. Sera. secundum Gal.
 Citrullus Sera. secundum Gal. frigidior
 est cucumere.
 Citrulli aceto potiti Alī. Vt. in fine scdi.

Cipressus Sera. secundū Dyas.
 Cicorea Plinius. xx.
 Cicuta Plini? .xxv. Hali. mac. Sera. scōz
 Gal. valde. s3 scōm Dya. fricte occidit
 Cozianorum Mac. Sera. scōm Dyas.
 Cutis animalis Al.
 Cucumer Alm.
 Cucurbita. Alm. aceto condita.
 Edera Plini? .xxmj.
 Endiua Al. Sera. secundū Gal.
 Epimedium Plinius. xxvii.
 Eriugo ferni secundū Auicē.
 Ficus Plini? .xxmj. secūde recētes Aui-
 crude paz frigide preter lac.
 Folia cane sera. secundū Gal. recentia pa-
 rum frigida.
 Gypsum sera. secundum Dyas.
 Gūmi amigdalaz Hali parum.
 Hermodactili Sera. secundum Rasim.
 Iuube. Auicē. in primo gradu.
 Iusquiamus Mac. sera. secundū Galie. in
 tercio gradu. Cir. similiter.
 Iringi parum. auicē.
 Karabe. secundū Alcausi. frigidum. sera.
 scōm aliquos calidum.
 Lac Gali. nj. ali. acetosum yf. caseata la-
 ctis substantia.
 Lactuca Plini? .xx. auicē. Col. Hali ab.
 alm. semen.
 Lapis iacinctus albert? .
 Lapis acutoz? . sera.
 Lapis gallacia Lapid. frigida intantū q
 nullo igne calefeat.
 Lentescera. scōm Mesarug. excoctate.
 Lenticula aque dulcis Plini? .xxii. sera.
 secundum Dyas.
 Lenticula aque marine. sera. scōm Gal.
 Lingua bouis sera. secundū alkanfi.
 Lingua arietis. sera. scōm Gal. in .ij. gra-
 Licargiz sera. secundū Dyas. aui. ablutū
 Lutum omne auicē.
 Lutū samiu auicē. paz.
 Lupulus Mes. in principio primi grad? .
 Maluauisci gūmi. sera. scōm Mesarugie.
 Manozagoza. sera. secundum Gal. plan-
 ta in tercio gradu. & habet cū h^o aliqd
 caliditatis.
 Memithe. sera. scōm Dyas. frigidum nō
 multū scōm Gal. infrigidat manifeste.
 Mes Hali ab. in primo gradu.
 Muscus arboris vel terre. auicē. sera. secu-
 dum Gal. parum.
 Nabach sera. secundum Mesechach humi-
 da. i. recens in primo gradu.
 Napi aceto conditi. alm.

Nenufar sera. secundū Rasim & yf.
 Violatū auicē. alm.
 De pomis auicē.
 Oleū. Rosatū al. Hali ab.
 Mirtinum al.
 De keiri alm.
 Oliue immature auicē.
 Oliuaz folia et ligna sera. secundū Gal.
 Opium Hali ab. in quarto gradu.
 Ordeum Gal. primo alimētoz.
 Oximel. alm.
 Papauer Ignotus. yf. in secundo gradu
 albū. sera. secundū Dias. Omne papauer
 est frigidū. secundū Gal. spēi dicte con-
 tū sū semē infrigidat fortiter. s3 qd dicit
 sel. infrigidat in quarto. succus autē &
 lac papaueris infrigidat in q̄rto gradu.
 Pepones Plinius. xx.
 Poma. Gal. ij. alimentozum stiptica et au-
 stera
 Polygonū Plinius. xxvii.
 Portulaca. al. sera. secundum Dias.
 Pumex Plinius. xxxvi.
 Pulmo animalis alm.
 Plantago apul. sera. secundum Gal. in se-
 cundo gradu.
 Plūbum. sera. secundū Dyas. vstū.
 Pruna Mes. muza in secundo.
 Psillium Plinius. xxv. Ignot? . alm. sera.
 secundū Gal. in secundo gradu.
 Ramnus Hali flores.
 Rob violatum al.
 Robilie Sera. secundum Mescha. in pmo
 gradu. yf. similiter.
 Sandali sera. secundum Eben mes. in ter-
 cio gradu. & ru. est frigidius albo & ci-
 trino & magis iuuatiuū. & secundū yf.
 rubeum est frigidius albo. albuk. simili-
 ter.
 Sarcocolla. sera.
 Sauich ordei Colliget.
 Sanguinis draconis. sera. secundū Gal.
 scōm constantinum in tercio gradu.
 Sempuiua sera. secundū Dias.
 Solatrum. sera. secundum Gal. in tercio
 gradu. Cir. in principio.
 Solatrum somnifer. sera. secundū Gal.
 in tercio gradu.
 Sorbe alm. sera. secundū Gal.
 Scorza argenti Plinius. xxxmj.
 Spuma argenti. Plinius. xxxii.
 Seratotis Plinius. xxmj.
 Stringon. i. solatrū Mac.
 Tamarindi. sera. secundum Eben mes. in
 tercio gradu.

Tubera. al. m. Gal. ij. alimentoz dicit sup:
flue

Tucia. sera. secundum Dias.

Tribuli Plinius. xxii. Ignot?

Venter animalis. al. m.

Virga pastoris. Col. sera. secundum Gal.
in principio terci gradus.

Vinum Plinius. xxiii. exterius applicat.

Viol. purpuree Plini? xxi. Ignot? sera.
secundum Dias. secundum Gal. folia.

Vua Plinius. xxij. leuiter frigida.

Yringi Gal. vi.

Zuccarum taberzet Auicē.

Sicca medicine

Alectorius lapis Albert?

Alkanna Sera. secundum Gal. desic-
cat sine mordicatione

Amigdala amara Auicē. in secundo gra-
du.

Andakoka Sera. secundum Gal. tempa-
te sicca.

Ancimonium Sera. secundum Gal.

Atriplicis semen Hali. in primo gradu.

Batheca Auicē. radix & semen siccum.

Barba hyrcina Sera. secundum Gal. in. nj.
gradu.

Bolum armenum Sera. secundum Dyaf.
fortiter.

Bulbus Sera. secundum Gal.

Caules Sera. secundum Gal. interius &
exteri? maxime eoz cirsu vsti.

Cardi radix. Sera. secundum Gal. in secu-
do gradu.

Capilli veneris Sera. scdm Gal. Hali ab.
parum.

Canceri Sera. fm Gal. aq cineris eoz.

Cadinia Plinius. xxiii.

Calx Sera. fm Gal. extincta.

Canapis Sera. secundum Galie. muleum
desiccac.

Candarufum. Sera. fm Gal.

Centaurea minor Sera. secundum Gal. sine
mordicatione Maē.

Citrum Sera. scdm Gal. folia. sed cortex
& semen in secundo gradu.

Cozalli Sera. secundum Eben. mes. & secun-
dum Paulum.

Cucumer agrestis. Sera. scdm Gal. cortex
radicis desiccac magis q̄ radix.

Climia argēti Aui. sera. fm Gal. Hali ab.

Climia auri Auicē. in terci gradu.

Drahsaban Sera. secundum Gal.

Diagagantuz Sera. secundum Gal.

Ebulus Sera. secundum Gal.

Endiua Sera. secundum Paulū i primo

gradu.

Es vstum Sera. secundum Dyaf.

Eupatoziū Hali ab. in primo gradu.

Ferrum Col. Plinius. xxv. erugo ferri

Fex vmi aceti. Albuk. vsta.

Ficus crude Auicē. cum pauca frigidita-
te Ysaac sicce in primo.

Filix Sera. fm Gal.

Fumus Sera. secundum Gal.

Fumus butiri Albuk. Sera. manifeste des-
siccat.

Fumus terre. Sera. secundum Gal. in se-
cundo gradu. Hali similiter.

Gallia Sera. secundum Eben. mes.

Gypsum Sera. secundum Gal.

Gumi arabicū Sera. secundum Gal.

Gluten Sera. secundum Paulū piscium.

Grana tinctorū Sera. secundum Gal.

Indicuz Hali ab. Sera. secundum Gal. for-
titer sine acumine.

Lapis spongie Sera. secundum Gal.

Lapis frigidus Sera. secundum Dyaf.

Lapis alius Sera. secundum Gal.

Lapis lazuli Sera. secundum Gal.

Lapis magnetis Sera. secundum Mesa-
rug. valde.

Lentes Sera. secundum Gal. in scdo gradu

Licum Sera. secundum Gal. in scdo gra-
du. & Auicē. similiter.

Litargirum Auicē. Hali ab. Sera. secun-
dum Gal.

Lilium Sera. secundum Gal. folia radix &
flores tpare siccitatis Hali ab. folia sic-
ca in primo gradu.

Lupini Sera. secundum Gal. sine mordicatione

Masticis Sera. secundum Gal. in secundo
& in principio terci. Hali ab. folia sūt
fortiter sicca.

Macis Sera. secundum Gal. in terci gradu

Maluaniscus Sera. secundum Gal.

Margarite Sera. secundum acaban.

Mezereon Sera. secundum aliquos i ter-
cio gradu.

Melonis radix & semen sicca Auicē. se-
ra. secundum Gal. in principio secundi
gradus.

Mellissa Hali ab. in secundo gradu.

Mimium Sera.

Muria Plinius. ij.

Narciscus Sera. secundum Gal.

Napo cam. Hali ab.

Nabach Sera. secundum Gal. temperate
siccitatis.

Nenufar Sera. secundum Gal. radix &
semen.

Nitrum Sera. secundum Gal.
 Nucis folia Hali ab.
 Nux tamarisci Auicen. in fine primi gra-
 dus.
 Olibani cortex Sera scdm Gal. in fine se-
 cundi gradus. auicē. in secundo gradu.
 Olive folia Hali ab. in secundo gradu.
 Ossa combusta Sera. secundū Gal.
 Ostraca combusta Sera. secundum Gal.
 fortiter.
 Osimum cōe sera. secundū ypo. & rufum
 siccum fortiter.
 Pentafilon Hali ab. folia fortiter.
 Pira Sera. secundū Gal. exera posita.
 Polipodium Sera. secundum Gal. forti-
 ter sine mordicatōe.
 Posira marina. Sera. secundum Dyaf.
 Pumex Plinius. xxxvi. Hali ab.
 Plantago. Sera. secundum Dyaf.
 Risi Sera. secundū Mesarugi.
 Roblie Sera. nō excorticate
 Rubrica Plini? xxxv.
 Salix Sera. secundum Gal.
 Sambucus. sera. secundum Gal.
 Sarcocolla. sera. secundū Gal.
 Sixion als xifion. sera. fm. Gal. radix
 Sinopida Sera. secundum Dyaf. & Ga.
 Siliqua Hali ab.
 Suchaba Sera. fm Gal.
 Scariole Hali ab. semen
 Scorja. auicē. omnis. Sera. secundum Gal.
 eris. minus tñ q̄ ferri.
 Scorja ferri. Sera. secundum Mesarugie
 in tercio gradu. auicē. similiter.
 Scorja eris Auicē. in tercio gradu.
 Scorja argenti. sera. secundū Dias. Hali
 fortiter.
 Scotum Sera. secundum Gal. cortex &
 fructus.
 Sparagus Sera. fm Gal.
 Spina alba Sera. secundum Gal. radix
 Spongia marina Sera. secundum Gal. &
 lapis eius.
 Spuma baurach. sera. secundum gal.
 Scicados. sera. secundū gal.
 Tamariscus Sera. secundum Galie. paz
 Hali ab. folia. radix. auicē. nux eius in fi-
 ne primi gradus.
 Terra sigillata Sera. secundū Gal. defic-
 cat sine mordicatōe.
 Terra chimolea Sera. secundū Dyaf.
 Terra samia Plinius. xxxv.
 Testa Hali ab.
 Tuchia Hali ab. Sera. secundum Gal. ab-
 luca

Vitis alba Mes.
 Volubilis Auicē.
 Volubilis magna Auicen. Mes. in secun-
 do gradu.
 Vngula asinini vsta Sera. scdm Gal.
 Xilocaracte Sera. secundū Gal.
 Ypericon Gal. vi. simplicū.
 Yricj terreni carnes Sera. secundū Gal.
 fortiter.
 Zuccarum Sera. secundum Gal.
 De humidis.
Triplex Hali in secundo gradu.
 Cassia fistula. Auicen. Mes. in pri-
 mo gradu.
 Carnes auis anatis & auium aque. auicē.
 Cepe Auicen. humiditate superflua.
 Faba Col.
 Granata Col.
 Iuiube Hali ab.
 Lingua bouis Auicen. in fine primi gra-
 dus.
 Liquiricia Hali ab. succus
 Oleum amigdalorum dulcium Col. Hali
 ab. multum.
 Poma Col. dulcia
 Pruna Mes. dulcia in secundo gradu
 Psisana Gal.
 Sebesten Sera. secundū aboaniffa.
 De prim calidis. & prim frigidis.
Hecum Sera. secundum Gal. Hali
 ab. Auicen.
 Alkanna Sera. secundū Gal.
 Caulis napo Hali ab.
 Centuncapita Sera. scdm Gal.
 Coriandrum Ysaac Hali ab.
 Cussus Sera. scdm Gal.
 Cuscute Hali ab. Sera. secundum Saboz
 calidus est qd̄ plante calide adheret. fri-
 gidum qd̄ frigide.
 Crocus Sera. secundū Gal.
 Darisfahan Sera. secundū Gal.
 Fermentum Sera. secundum Gal. Auicē.
 Hali ab.
 Fumus terre Sera. secundū Gal. Auicē.
 ad frigiditatem declinans.
 Gallia Sera. fm Ysaac.
 Haermia Sera. secundū Yf.
 Iuncus Sera. secundū Gal.
 Karabe. sera. secundum aliquos. fm Al-
 burig calidum temperate cū pauca fri-
 giditate.
 Kebuli Sera. secundū Humayz Hali. cali-
 di parum.
 Lentos Sera. secundum Gal.
 Masticio arbor. secundū Gal.

Mandragora Sera. secundum Gal. planta
frigida in tercio cum aliqua caliditate.
Mellilotum auicē. ad calidū magis.
Mircus sera. secundū Gal. Hali ab. folia
Aui. ad frigidū tendens.
Mirabolani nigri. sera. scdm mesarugie.
Oua auicē.
Populus. sera. secundū Gal. auicē.
Psillium auicē. Mes.
Rosa Hali ab. ad frigidū declinās.
Scebzam auicē. & est frigidū vincens.
Sticadosa Sera. secundū Gal.
Tamarisci fruct? sera. secundū Gal. ad
miscē ei par? frigiditatis subtilis.
Valeriana Hali ab.

Sicca p̄m & humida p̄m.

S Vlbis Auicē. forte est sicus in
principio cū humiditate supflua.
Faseoli auicē. sicca ad caliditatem cū hu-
miditate supflua.
Fermentum auicē. sicum & humidum se-
cundū multitudinē & paucitatē salte-
dinis eius.
Ozimū fluuiale auicē.
Solatrū sera. secundū Gal.
Tribulus sera. secundū Gal.
Zingiber auicē. ca. & sic. cum humiditate
supflua.

Capitulum terciū secundū tractatus
De medicinis distempatis in duab? qua-
litate? Calide & sicce medicine.

A Blinthium Col. al. auicē. ca. in
primo sic. in secundo Mes. et Cir.
similiter sera. secundum Gal. ca.
in primo. sic. in tercio. semen tempate ca-
lidū & siccū. & cap. laxatinoz dicit ab-
linthium ca. in secundo. & siccū in p̄mo
Abel. id est fructus iuniperi. auicē. ca. et
sic. in tercio.
Acorus Plini? .xxv. Col. al. auicē. ca. &
sic. in principio secundi vsq; ad mediū.
Hali ca. & sic. in secundo Cir. & sera.
secundū Gal. similiter.
Adeps Auicē. anatis calidior & siccior
deinde castrati. sera. secundū Gal. tauri
Affoilli Hali. auicē. radix. sera. secundū
Gal. calida i p̄mo magis cū Cir. in se-
cundo gradu.
Agaricum al. Col. Hali. sera. secundum
Gal. auicē. ca. in primo. sic. in secundo.
Mes. & Cir. similiter.

Agnus castus V. in tercio Col. auicē. ca.
in primo. sic. in secundo. sera. secundū
Gal. in tercio gradu Cir. similiter.
Alleū al. V. Col. sera. secundum Gal.
in tercio gradu. auicē. in tercio vsq; ad
quartum Hali in quarto Cir. in medio
quarti.
Aloes Plini? .xxvij. Col. al. Cir. in secun-
do gradu. au. ca. vsq; ad terciū. sic. in
secundo Mes. ca. in secundo. sic. in tercio
Hali ca. in primo sic. in secundo Sera.
secundum Gal. in principio secundi. sic.
in tercio gradu.
Alumen sera. secundū Dias. auicē. ca. &
sic. ad terciū Cir. similiter al. Hali. secundū
aliquos in quarto gradu.
Almuri Sera. scdm Eben mes. ex farina
ordei ca. in primo. sic. in secundo. ex p̄
sibus vero calidius & siccior?
Almes auicē. secundū aliquos.
Alsebzam Mes. in principio terciū gradu?
Altea Col. auicē.
Ambra Col. sera. scdm Eben Mes. auicē.
ca. in secundo sic. in primo. hī. ca. & sic.
in secundo
Ameos sera. scdm Ga. in tercio. auicē. sili-
semen eius V. similiter.
Amigdala amara al. V. in fine secun-
di auicē. Cir. in secundo gradu
Ammoniacū Plini? .xxm. al. Col. Hali.
sera. scdm Gal. auicē. ca. in fine terciū. sic.
in p̄mo Cir. ca. in tercio. sic. in secundo
Amomum Al. Sera. secundū Gal. auicē.
in secundo gradu Hali folia. sed semen
ca. in primo sic. in secundo
Amurga sera. secundū Gal. olei oliuarū
in secundo gradu.
Anacardi al. Col. Sera. secundum Eben
mes. in quarto gradu. auicē. Hali. Cir. si-
militer.
Anagallus Sera. secundum Gal. par? de
siccanis sine mordicatione.
Anetum al. V. ca. in fine secundi sic. in
medio Col. Mac. Cir. in secundo. auicē.
ca. inter secundum & terciū. sic. inter
primum & secundum. sera. secundū Gal.
ca. in fine terciū sic. in principio secundi
sed combustū ca. & sic. in tercio
Andachoca al.
Anisum al. Col. sera. secundum Dyas. &
Gal. in tercio alimentoz & Cir. similiē
auicē. ca. in secundo sic. in tercio.
Anuiden Hali. folia sera. scdm Rasim ra-
dix Auicē. in tercio gradu. Sera. simili-
ter.

Antimoniu Cir. in quarto gradu.
 Apium Al. col. Yf. ca. in principio pmi.
 sic in medio Mac. Hali ab. in secundo
 gradu Sera. similiter Auicē. ca. in pmo
 sic in secundo Cir. ca. in principio terci
 & sic in medio eius.
 Apij species senurmon Sera. fm Gal. in
 tercio gradu.
 Apium raninum Auicē in tercio gradu
 Abroetinum Plini? xxi. Col. Mac. Gal.
 vi. auicē. ca. in pmo. sic in secundo Cir.
 cōuerso dicit.
 Aqua lactis Mes. a pmo gradu vsq; ad
 secundum.
 Aristologia Col. al. Sera. secundū Gali.
 Mac. auicē. ca. in tercio. sic in secundo
 Mes. similiter Cir. ca. in pmo. sic in se
 cundo vel tercio.
 Aron. id est. iarus Sera. secundum Gal. i
 pmo gradu.
 Arsenicum. al. Cir. in quarto gradu. au.
 ca. in tercio. sic in secundo.
 Archanea Hali in tercio gradu.
 Archemisia Gal. vi. simpliciu.
 Assa Plini? xxii. Hali in quarto. Cir. si
 militer. auicē. ca. in principio quarti. sic
 in secundo.
 Assaz. al. Mac. auicē. in quarto gradu.
 Mes. similiter Sera. scdm Eben. mes. ca.
 i tercio. & est fortioris siccitatis Hali.
 radix in tercio gradu.
 Aste Mes. in secundo gradu.
 Aspaleum Hali. sera. secundū gal. in se
 cundo gradu Cir. in tercio.
 Auellana. auicē. declinat ad caliditatem
 quandā. sic. paz.
 Atramenta. auicē. in tercio gradu. Cir.
 in quarto.
 Azedarach. al. auicē. qd est sup ipz est ca.
 in secundo. sic in fine pmi
 Azul. id est. asuz. auicē. ca. in secundo. sic
 in tercio.
 Balsamum. al. col. sera. secundum gal. in se
 cundo gradu Cir. similiter Hali. est for
 tis caliditatis. auicē. eius oleum est ca.
 & sic. sed caliditas eius est in principio
 terci.
 Basilicon gariofilatū Col.
 Bourach. al. Mes. ca. in principio terci
 sic in pmo. auicē. ca. & sic in fine secu
 di & forte declinat ad terciū.
 Ben. auicē. ca. in tercio. sic in secundo.
 Mes. & Gal. vi. simpliciu.
 Ben. al. in secundo gradu & auicē.
 Betonica Col. & Cir. in tercio gradu.

Bitumen iudaicu Auicē. in tercio gdu.
 Bozax. sera. scdm Yf. Cir. in quarto.
 Bulbus Sera. secundū omes. species ei?
 sunt calide acute secundum Gal. desic
 cat Auicē. est ppinqui? nature cepe. for
 te est succus in pmo cum humiditate
 superflua.
 Bulbus canis Hali ab.
 Blackebisancie secundum plures Auicē.
 ca. in secundo. & forte eazuz sic. est pro
 pinqua tercio.
 Boellium Al. m. sera. secunduz gal. Hali.
 cap. de gūmis. sed cap. laxatiuorum di
 cit ca. & hu. Auicē. iudaic est ca. in fine
 pmi. & desiccatur ppe sicut sculū.
 Calamentum. auicē. valde. sera. secundū
 gal. in tercio Cir. similiter
 Calam? aromatic? al. sera. gal. in secūdo
 Auicē. ca. & sic. vsq; ad secundum.
 Calcantū Al. auicē. vsq; ad quartuz gra
 dum.
 Calx Al. auicē. Cir. in secundo.
 Cameleonta. auicē. calida i principio pmi.
 sic in pmo. sera. secundū gal. ca. in
 fine secundi. sic in tercio
 Camezeos Sera. secundum Gal. in secu
 do gradu. auicē. in tercio Cir. similiter
 Hali. ca. in secundo. sic in tercio.
 Camepithecus Cir. in tercio. sera. secūduz
 Gal. ca. in secūdo. sic in tercio. Auicē. et
 Hali similiter.
 Camomilla Ignor? Mac. col. Sera. secun
 dū Gal. in pmo Hali & Cir. similiter
 Aui. est similis caliditati animalis.
 Cambil. aui. in tercio gradu.
 Canapis. al. Hali. Sera. secundum Eben
 mes. in tercio gradu. auicē. in secundo.
 Cānella Col.
 Canis. sera. secundū gal. sterens comedē
 tis ossa.
 Canphora iudaica Col.
 Cantarides Al. Col. auicē. Hali. & super
 flue caliditatis.
 Cappares Al. Yf. in secundo Col. Igno.
 sera. scdm gal. Hali. radix. auicē. in secu
 do Cir. similiter.
 Capilli. Aui. vsti ca. & sic. paz. valde.
 Carbunculus lapis albertus.
 Cardamum Col. Auicē. in tercio. Sera.
 in pmo Cir. similiter.
 Cardus Col.
 Carpobalsamum. auicē.
 Cartamum. Al. Hali. Col. Mes. ca. in pmi
 sic in secūdo. Sera. scdm Gal. silue
 stre ca. & sic. temperate. secundū Eben

Mes. est calidius & siccus domestico.
 Auicē. notū ea. in primo. sic. in secūdo
 siluestre. ea. in secundo. sic. in tercio.
 Carte. auicē.
 Carui. al. yf. col. auicē. in secundo sera. se-
 cundū Gal. in tercio Hali & Cir. simili-
 ter.
 Caslea lignea Hali col. auicē. in primo.
 Cir. similiter. sera. secundum Gal. in ter-
 cio.
 Caseus salitus antiquus. al. col. auicē. in
 tercio gradu.
 Castanee. auicē. calidū par. Yf. ea. in pri-
 mo. sic. in secundo.
 Castoreum. al. sera. secundū Gal. auicē.
 ea. in fine tercij vsq; ad quartum. sic. in
 secundo Cir. calidū in tercio.
 Cathapucia. al. auicē. col.
 Caules. al. col. Sera. secundum Gal. in se-
 cundo prope finem Cir. in quarto. auicē.
 in fine secundi.
 Cepe. al. Hali. semē. Yf. ea. in quarto sic.
 in tercio.
 Centaurea Hali. auicē. in primo. Mes. in
 secundo Cir. similiter.
 Cicer. Auicē. in primo gradu.
 Cicuta. col. cir. in tercio gradu. radices et
 folia.
 Cidamen Hali. cir. in tercio.
 Ciminum. al. yf. ea. in tercio. sic. in secun-
 do. auicē. mac. Sera. secundū Dyaf. Ha-
 li in tercio. cir. in secundo.
 Cinnamomum. al. yf. col. Hali. auicē. in
 tercio Sera. secundū Gal. in tercio & de-
 siccat plus. cir. ea. in tercio. sic. in secun-
 do.
 Cipi. al. col. Hali. mac. Sera. fm Gal. cir.
 in secundo.
 Cipressus Sera. secundū Gal. auicē. in se-
 cundo. cir. ea. in primo. sic. in secundo.
 Citrum. al. cortex. Hali folia arboris. yf.
 semē in secundo. cortex in primo. sic. in
 secundo. col. similiter. auicē. ea. in pmo
 sic. in fine secundi. cir. cortex.
 Coagula. al. col. Sera. secundum Dyaf.
 & Gal. auicē. omnia sunt ea. sic. & igni-
 ta.
 Codeaz cinis Plinius. xxx.
 Colla. auicē. cutis & piscium in primo
 gradu.
 Coloquintida. al. auicē. Hali. & Mes. in
 tercio. cir. ea. in tercio. sic. in secundo.
 Colofonia. cir. ea. in primo. sic. in primo.
 Colcozar. auicē. ea. & sic. in tercio.
 Condisi. al. col. Mac. Sera. secundū Gal.

in quarto. Hali similiter Auicē in tercio
 pueniens ad quartū.
 Cordumeni. al. Auicē. in tercio.
 Coriandrum cir. in secundo. auicē. sic. dedi-
 nans ad ea parum.
 Cotula Auicē. ea. in secundo sic. in pmo
 Hali oleū eius in secundo.
 Costus al. Hali. col. cir. in secundo. Auicē.
 ea. in tercio sic. in secundo.
 Cubebe al. col. Hali. auicē. puenit ad quar-
 tum Cir. & sicce & tpe.
 Cucumer agrestis auicē. Mes. in tercio.
 Hali cap. fructuum in principio tercij
 gradus. sed capitulo laxatiorum ea. in
 secundo sic. in tercio.
 Cuscute al. sera. secundum Eben mes. ea.
 in primo sic. in secundo cir. similiter auicē.
 ea. par. sic. in fine secundi.
 Culeasia Auicē. in primo gradu. yf.
 Curcuma al. Sera. secundum Gal. minoz
 in secundo. maior vero q̄ in fine tercij.
 Cretani cir. in tercio.
 Crocus in primo yf. ac col. hif. Hali sic.
 fortiter Auicē. & Sera. secundum Gal.
 ea. in secundo sic. in primo.
 Crocus ortensis Gal. vi. auicē. ea. in pmo
 sic. in secundo.
 Dancus col. Hali in secundo gradu. Cir.
 in tercio. Auicē. ea. in tercio. sic. in prin-
 cipio ipsius.
 Digni citrini. auicē. ea. in secundo gradu
 fere.
 Dipramus Cir. in tercio Auicē. puenit
 ens ad quartum.
 Doronici Hali. Sera. secundū Eben mes.
 in tercio. Auicē. similiter.
 Dragontea Al. Ignotus. Sera. secundū
 Gal. in primo Mes. in secundo Hali in
 principio quarti.
 Dragantum. id est. vitriolum vel atramē-
 tum cir. in quarto. Dragantum debet
 dici quia dragagantū est gūmi.
 Ebanum Sera. scdm Gal. in tercio auicē.
 in secundo.
 Ebulus cir.
 Elacteriū cir. in quarto gradu.
 Elleborus vterq; col. mac. Sera. secundū
 Gal. in. Hali. Mes. cir. similiter. auicē.
 niger vsq; ad tertium vel in medio ter-
 cij. ablutus est frigidus ad secundum
 ppter ablutōez. sic. in tercio.
 Emachites. auicē. non ablutus ea. in pri-
 mo. sic. in secundo. ablutus vero sic. in
 secundo vsq; ad tertium.
 Enula col. al. Hali. auicē. in secundo cū

humiditate superflua
 Epithimum Al. Mes. & Hali in secundo
 Sera. secundum Gal. in tercio. Auicen.
 & cir. similiter.
 Eruca Al. Cir. Mac. in tercio. Hali semē
 in tercio. Auicē. herba sicca ca. in secundo
 sic. in primo.
 Es. Auicē. in tercio gradu Cir. vltum in
 quarto.
 Esula Cir. in tercio Sera. secundum ha-
 bix ca. in secundo. sic. in principio ter-
 cij ei9.
 Eupatozium Sera. secundū Gal. Auicē.
 Mes. Cir. ca. in primo. sic. in secundo. Ha-
 li ponit temperamentū in actis.
 Euforbinum Al. Gal. vi. Hali & cir. in ter-
 cio Mes. in quarto.
 Faleoli Al. au. sicci ad caliditatē declinā-
 tes cū humiditate supflua. s3 rubei sūt
 calidiores.
 Fauolarij arboris fructus. auicē. in secun-
 do gradu.
 Fel Plinius. xxviij. Cel. Sera. secundum
 Galie. Fel omnium auum. auicenna. in
 quarto.
 Feniculū. al. yf. ca. in medio secūdi. sic. in
 medio primi. col. cir. in secundo. Sera. se-
 cundū Gal. ca. in tercio. sic. in pmo. au.
 Oreulanū in secundo. siluestre in tercio.
 Hali radix in secundo folia ca. in secūdo.
 sic. in primo. semen ca. fortiter. siccū pa-
 rum. yf. semen ca. in secundo. sic. in fine
 primi.
 Fenugrecū. al. col. Cir. minus. tamen sic.
 sera. secundum Gal. ca. in secundo. sic. i
 primo. auicē. in fine primi. sic. in primo.
 yf. ca. in primo. sic. in secundo.
 Fermentum. auicē.
 Fesire. id est. vitis alba. Auicen. in tercio
 gradu.
 Ferrugo. auicē. in secundo
 Fex vini. al. Hali. non vsta sera. vsta.
 Ficus sera. sicce ca. in primo. sic. in medio
 Plinius. xxij. sic. auicē. similiter.
 Fistici. yf. in medio secūdi. col. Sera. se-
 cundum Archigenē calidiores. nuce &
 auellana.
 Fistula pastozia. Auicen. forte in princi-
 pio secūdi.
 Filipendula Cir. in tercio gradu.
 Folium Al. Cir. in secundo & Auicenna
 similiter.
 Fu. i. valeriana. al. auicen. cir. in secundo
 Hali. ca. fortiter. sic. mediocriter.
 Fumus terre Mesu. ca. parum. sic. in se-

cundo. cir. ca. in primo. sic. in secundo.
 Fumus picis. albus. calefacit & siccificat
 Fumus olivarij. Sera. secundum Galie. in
 tercio.
 Furfur Sera. scdm Ga. auicē. in primo. cir.
 tritici ca. & sic. tpare.
 Flamula Cir. in quarto
 Flos salis Plinius. xxxi.
 Galange. al. Hali. auicē. in secundo Sera.
 secundū yf. in tercio. cir. similiter.
 Gallitricum Cir.
 Gallia Auicen. col. Sera. secundū Rasum
 sed secundū yf. in secundo.
 Galbanum Col. Hali. Sera. secundū Ga.
 ca. in principio tercij. sic. in principio se-
 cūdi. Auicen. ca. in secundo. sic. in ter-
 cio.
 Gariofilij. al. col. auicen. Hali. in secundo
 Sera. secundū Gal. in tercio. & quidam
 dicunt in secundo.
 Garus. al.
 Gatti carnes Hali.
 Gentiana Plinius. xxv. al. col. Sera. secū-
 dū Dyaf. Cir. in secundo. auicē. ca. in ter-
 cio. sic. in secundo.
 Gith. Cir. in tercio.
 Summe omnes. Plinius. xxviij. Hali.
 Glutinis. i. refine omnes species. Sera. se-
 cundum Gal.
 Gluten albotin. auicē.
 Pini al. col. auicē. Hali.
 Abietis Col. in secundo gra-
 du.
 Juniperi Hali. m.
 Oliue. Auicē. ca. in tercio. sic.
 in primo.
 Gummi Arabicum Hali. ca. manifeste
 desiccatur tpare.
 Rute Hali. Serap. secundum
 albugenig. ca. in fine secūdi.
 sic. in secundo Auicē.
 Rute agrestis ca. & sic. valde
 cū humiditate supflua.
 Granata lapis albertus.
 Granum viride. auicē.
 Granū nil Hali. Sera. secundum habix in
 primo. auicē. pueniens ad tercij.
 Granum regum Mes. in tercio.
 Granum solis Cir. in tercio.
 Hasce Al. Mes. col. auicē. perueniens ad
 tercij.
 Handachoca Auicē. in fine primi.
 Haster. auicē. Mes.
 Harmel quedā species rute Col.
 Hermodactili Mes. in secundo. Auicen.

perueniens ad secundum cum humidita
 te superflua Sera. fm habix in principio
 secundi. Cir. in tercio Hali ca. in tercio
 sic. in secundo.
 Horobum Col. yf. sera. secundū gal. ca.
 in primo sic. in secundo. Aui. ca. in pmo
 vsqz ad secundū. & sic. in tercio.
 Iarus Sera. scdm Gal. in primo Cir. in
 secundo.
 Ieseminum col. Hali flos in secundo.
 Iuniperus col. Cir. sera. secundum gal. ar
 bor in tercio. sz fructus ca. in tercio. sic.
 in principio. auicē. semē ad ca. & sic. de
 clinat Hali folia.
 Indicum Aui. col. sera. secundū rasim.
 Interfectoz canis Gal. vi. simpliciu.
 Kali. auicē. sera. scdm mesebac in quarto
 Karabe. sera. secundū gal. ca. in tercio. sic.
 paz. auicē. ca. paz. sic. in secundo.
 Kerua. al. Mes.
 Kieran. al. Sera. fm Gal. in quarto. auicē.
 & Hali similiter.
 Lacca. al. col. Hali. in primo Sera. secun
 dū Ysaac & rasim in secundo.
 Lactinia. auicē. in secundo vsqz ad ter
 cium.
 Laccus in quarto.
 Lactuca asini Sera. secundū Gal. auicē.
 in principio secundi.
 Lana. sera. secundū gal. vsta.
 Lapatium Cir. in tercio.
 Lapis magnetis Cir. in tercio.
 Lapis frigus. Sera. fm Gal. in eo est res
 paz. ca. secundū Dyaf. desiccatur.
 Lapis armenus Mes. ca. in principio pri
 mi. sic. in primo.
 Lapis lazuli Mes. auicē. ca. in primo. sic.
 in tercio.
 Lapis adamas Sera. secundū Gal.
 Laurus Sera. secundū Gal. folia. cortex
 & grana fortiter Cir. folia & fructus
 au. capitulo demest. ca. in tercio. sic. in
 secundo.
 Lauri bacca. al. Gal. vi. auicē. in secundo
 Hali in tercio.
 Laureola Hali Cir. sic. plusqz ca.
 Laudanum. auicē. col. ca. in fine primi. sic.
 in secundo.
 Lebleb Sera. secundū Eben mes. ca. i me
 dio pami. sic. in principio eius. sed alean
 zi dicit fri. & sic. & habix fri. & hu.
 Lentis cortex Sera. secundū Eben mes.
 in primo.
 Lentiscus. Alm. Sera. secundū Gal. cor
 tex fructus i secundo. cir. plus sic. qz ca.

Leporis carnes. auicē.
 Leuisticū Mac. auicē. & Cir. in secundo.
 Licū ca. in primo. sic. in secundo.
 Lignū aloes. al. Hali. col. Sera. secundū
 rasim in secundo. auicē. & cir. similiter.
 Lilium albū Col. auicē. in secundo.
 Limacie vste Sera. secundum Gal. calide
 sicce fortiter.
 Lolium Hali tercio ca. sic. in secundo. sera.
 secundū Gal. ca. in principio pami. sic.
 cum in fine secundi Cir. ca. in primo. sic.
 in secundo.
 Lubue. i. storax. Aui.
 Luf. i. serpentaria Gal. vi. Aui. plana i
 fine pami. sed crispa ca. in fine secundi
 magis radix eius.
 Lupinus col. yf. in secundo. auicē. ca. in pri
 mo. sic. in secundo. Cir. in tercio.
 Mahaleb. auicē. ca. in primo & vstum est
 vehementer sicum.
 Macis. col. auicē. in secundo.
 Maiorana. al. Ignot? Cir. i secundo. sera.
 secundū Gal. in tercio. auicē. similiter.
 Manna Sera. secundū habix.
 Maratz Hali semen ca. fortiter. sic. paz.
 Marubiū Mac. Hali ca. in secundo sic. in nj.
 Marchasita Plinius. xxxvi. al. auicē. ca. in
 secundo. sic. in tercio.
 Mastix. al. yf. in secundo col. Sera. scdm
 Gal. Aui. & cir. in secundo Hali folia
 mediocriter ca. sic. fortiter.
 Matricaria. Sera. secundū Gal. ca. in ter
 cio. sic. in secundo. auicē. similiter.
 Mel yf. col. al. auicē. Sera. secundū Gal.
 in secundo. cir. ca. in pmo. sic. in secundo
 Mellegete. auicē. in tercio gradu.
 Mellilorum. al. auicē. & cir. in primo.
 Mellissa. auicē. & cir. in secundo.
 Melongia. al. yf. in fine secundi. auicē. in
 secundo gradu.
 Menta. auicē. yf. in secundo. col. Hali mac.
 Sera. secundum Dyaf. cir. in secundo.
 Mentastz Al. col. Hali
 Mercurialis col.
 Men Al. Hali. Sera. secundū Gal. & cir.
 in secundo. auicē. in tercio cum humi
 ditate extranea cruda.
 Mezereon. al. auicē. Mes. in quarto Hali
 folia in tercio. sera. secundū Gal. ca. val
 de. secundū cazena. sic. in quarto
 Mirra Al. Sera. secundum Gal. in tercio
 Aui. & Cir. in tercio
 Mirabolani Sera. secundū aliquos vniū
 saliter sūt calidi & stiptici. Hali citrini
 sūt calidi modice.

Mirtus Hali flos eius.
 Moza Hali Cir. sera. Hali ca. & hu.
 Mumy Cir. in quarto.
 Muscatū. al. col. auicē. & cir. in secundo
 sera. ca. in secundo. sic. in tercio. fm ali
 quos in secūdo. & secundū aliū i tercio
 Mustum granatorum Sera. secundū yf.
 ca. in primo. sic. in secundo secundū Me
 sarugie ca. & sic. in secundo.
 Muri. auicē. perueniens ad terciū. Sera.
 scdm Ga. & Paulū valde. secundū Ebē
 mes. ex farina ordei ca. in primo sic. in se
 cundo. ex piscibus vero calidi? & sicci?
 Napellus. auicē. ca. & sic. in sūmo.
 Narisicus. al. Sera. in secūdo.
 Nasturciū col. al. Hali. mac. sera. secundū
 gal. auicē. ad terciū pueniens. cir. in. nj.
 Nepita Mac.
 Nigella. al. col. sera. secundū gal. in tercio
 Auicē. Hali & Cir. similiter.
 Nil. auicē. ca. in primo. sic. in secundo.
 Nitrū Plinius. xxxi. al. cir. in secūdo.
 Nux. al. col. auicē. ca. in secūdo. sic. in pī
 cipio secundi. & est in ipsa humiditas
 grossa que deletur antiq̃tate.
 Nux muscata Hali. al. col. Sera. secundū
 Eben mes. in tercio Cir. similiter. auicē.
 in fine secundi.
 Nux indica Hali. cir. auicen. ca. in pīnci
 pio secundi sic. in pmo cuz humiditate
 superflua.
 Nux eipressi Alī.
 Nux vomica Cir.
 Oleanori Hali in tercio. auicē. ca. in tercio
 sic. in secundo.
 Canapis Nicol.
 Olliū crisomilay. au. in. ij.
 Amigdalay amaray Hali.
 Persicoz Hali.
 De citro Hali ē mltu calozis.
 Carcami Hali.
 Oleum De ligno pini Gal. vi.
 De kerua Hali.
 Laurinū. Gal. vi. Hali.
 Sambacinū. hali. au. in. ij.
 De rafano. al. Hali. auicē. in
 secundo.
 De lilio. al. Hali. au. in scdo
 Olci fex Sera. secundū Gal. in secundo.
 Olue mature. yf. Hali. in primo. sera. se
 cundum Eben mes. calide cū pauca sicci
 tare.
 Olive de aqua. al.
 Olibanū. al. col. Hali. cir. in secundo. sera.
 secundū gal. ca. in secundo. sic. in pmo

Auicē. similiter. sed cortex in secundo.
 Opopanacū. al. col. Cir. in secūdo. mes.
 & auicen. in tercio. Hali herba & gūmi
 fortiter. Sera. secundū Gal. radix. secū
 dum habix in fine terciū magis sic. q̃ ca.
 Organū. al. Hali. mac. au. in scdo. sera.
 secundū Gal. in tercio. & Cir.
 Ozegarus. yf. ca. in pmo. sic. in secundo.
 Ozimū Hali. Cir. in secundo.
 Ozimū fluuiale. auicē. ca. in primo vers?
 secundum. sic. in primo cum humiditate
 superflua.
 Ozimum domesticum vel nabati. sera. se
 cundum yf. in secundo.
 Ozimum gariofilatum. al. sera. fm yf. in
 secundo. secundū Eben mes. in fine scdi
 Ozimum non gariofilatum. Sera. secun
 dum Humaym fortiter.
 Palma xpi. auicē. in secundo gradu.
 Panax. Sera. secundū Gal. radix.
 Panis porcini. hali. mes. in principio. nj.
 Papauer rubeū. Sera. secundū Gal.
 Paritana Cir. in tercio secundū Gal. vi.
 ponit fri. & hu.
 Passeres al. col. valde.
 Pastinaca. al. col.
 Peonia. col. Mac. auicē. valde. hali. radix
 ca. in primo. sic. fortiter. Sera. secundū
 Gal. ca. parum. sic. fort. ter Cir. ca. sic. in
 secundo.
 Persicaria. Auicē. ca. in primo. sic. in pī
 mo.
 Petroselinum Cir. in secundo. Sera. secū
 dum Gal. in tercio. Hali. similiter. yf. in
 fine terciū.
 Petroselinum hali. Cir. in quarto. auicē.
 vsq; ad quartum gradum.
 Peucedanum. Cir. auicē. in tercio. Sera.
 fm Gal. in principio terciū. sed sic. plus
 Pinee. al. yf. col. ca. in fine secundi. sic. in
 principio Cir. Sera. secundū Eben mes.
 magne calide in secūdo. sicce in primo.
 Piper. al. col. yf. in quarto. Mac. Auicē.
 tendens ad quartū. cir. ca. in principio
 quarti. sic. in medio eius. Sera. secundū
 Gal. album & nigz fortiter calefaciunt
 & desiccāt. sz longum est calidius albo.
 Piper longum Hali in tercio. Auicē. ca.
 in tercio. sic. in secundo.
 Piretrum. col. al. auicē. mac. Cir. in ter
 cio gradu.
 Pisces saliti. au.
 Pix. plinius. xxiii. Al. hali. auicenna. cir.
 in secundo. sed naualis minus. serap. se
 cundum gal. calefacit plus q̃ desicca

& admisceatur humiditas pauca. pix vero sicca secundum gal. ca. in tercio et e? desiccatio maior.

Polipodium. al. col. mes. in tercio. auicē. ca. in secundo. sic. in tercio.

Polium. col. hali. secundum gal. ca. in fine secundi. sic. in tercio. auicenna maius in secundo. sed minus ca. in tercio. sic. in secundo. cir. ca. in tercio. sic. in secundo.

Porrum. al. yf. folia. hali. semen & radix. auicenna. ca. i. tercio. sic. in secundo. gal. vi. porrum agreste.

Polegium. plinius xx. col. hali. macer. in tercio.

Prassium. col. auicenna ca. in tercio. sic. in secundo. secundum aliquos et hali. ca. in secundo. sic. in tercio. serap. secundum gal. ca. in secundo. sic. in fine tercij.

Pisillius. mes. medulla eius in quarto gradu.

Radix. cir. in quarto. yf. ca. in tercio. sic. in secundo.

Rafanus. col. cir. in secundo. serap. secundum gal. ca. in tercio. sic. in secundo.

Resina. serap. secundum gal. omnes spēs.

Reubarbarū. sera. secundum dyas. al. mes. & cir. in secundo.

Reuponticum. cir.

Rizus. auicenna. yf. ca. in primo. sic. in secundo.

Rosa. col.

Rosmarinum. cir. hali. ca. in primo. sic. in secundo. serap. secundum dyasco. ca. & sic. multum. secundum eben. mes. in tercio.

Rubea. al. col.

Rubus. cir. ca. & sic. secundum aliquos.

Ruta domestica. al. yf. col. macer. cir. serapion secundum gal. in tercio. hali. sunt folia & semen. auicenna. que recens ca. in secundo. sic. in tercio.

Ruta siluestris. auicenna. yf. col. hali. in secundo. serap. secundum galie. in quarto.

Sal. plinius xxxi. al. col. yf. ca. in secundo. sic. in tercio. hali. auicenna. cir. mes. sera. secundum gal. in secundo.

Salgēma. cir. in secundo.

Sal armoniacum. serap. secundum yf. in quarto. cir. in tercio. aui. in fine tercij.

Salvia. cir. ca. in primo. sic. in secundo.

Sambucus. aui. in tercio gradu.

Samarmon quedam species apij. serap. secundum gal. in tercio.

Sandaracha. aui. in secundo gradu.

Sanguis draconis. auicenna. ca. parum

sic. in secundo.

Sanfucus. ig.

Sapo. cir.

Sarcocolla. auicenna. ca. in secundo. sic. i. primo. mes. in secundo. cir. in quarto.

Sarichan quedam species absinthij. sera. secundum gal. est calidior absinthio.

Satirion. cir. in tercio.

Saturegia. macer. cir. hali. in tercio. serapion secundum dyas. multum. secundum eben. mes. in tercio.

Sauina. macer. serap. secundum galie. in tercio. cir. similiter. auicenna. quedam species eius similiter.

Saxifragia. cir. in tercio.

Senaciones. cir. in secundo.

Sene. col. cir. serap. secundum habix. parum. hali. in primo. auicenna. et mes. ca. in tercio. sic. in secundo.

Schedenege. aui.

Serapinum. al. mas. col. cir. in tercio gradu. aui. & mes. in principio secundi.

Serpens. auicenna. carnes sunt fortis exicationis. calefactio vero rehemens. curis est rehemens exicationis.

Serpentaria. gal. vi. cir. mes. in tercio.

Serpillius. macer. al. hali. cir. in tercio. serap. fm galie. similiter. sed agrestis secundum gal.

Seta secundum aliquos tempore calida & sicca.

Siseleos. al. hali. auicenna. et cir. in secundo. serap. secundum eben. mes. in fine secundi.

Sisymbrius. ig. auicenna in secundo. cir. in tercio. hali. aquatici semen.

Sisamum. aui. ca. in tercio pami sic. in fine eius.

Sinapis. al. yf. in medio quarti. hali. macer. serap. secundum gal. in quarto. auicenna xvj. ad quartum. cir. in medio quarti semen.

Sordides. serap. secundum gal.

Sulphur. plinius xxxv. al. cir. in quarto. aui. ad quartum tendens.

Sumach. col.

Scamonea. hali. cir. in secundo. aui. i. iii. mes. in tercio. magis tñ ca. q̄ sic. sera. fm habix magis ca. q̄ sic. sed aliquos in tercio.

Scea serap. secundum gal. ca. in primo. sic. in secundo. auicenna similiter.

Scebran. al. tercio. xvi. tract. mes. i. principio tercij. aui. ca. in principio secundi. sic. i. fine tercij.

Sesabran. serap. secundum eben. mes.

Scebrin. serap. secundum gal. in secundo

Scitarag. serap. secundum gal. ca. i. quarto & sic.
Scolopendria. aui. ca. in primo. sic. in secundo.
Scordeon. al. aui. ad quartu ptinens. cir. in quarto.
Sinirmon species apij. plinius xxvii.
Sparagus. cir. in tercio.
Spica al. col. macer. hali. & cir. ca. in primo sic. in secundo serap. secundu gal. in ca. in primo sic. in fine secudi. & cetera est calidior.
Spongia aui. ca. in primo sic. in secundo.
Spodium. col.
Squinantu. al. aui. cir. in tercio. hali. folia & radix in primo.
Squilla al. ig. hali. & cir. in tercio. mes. & sera. secundu gali. i. tercio. aui. ca. in tercio. sic. in secundo.
Stafisagria. plinius xxv. alba. galie. viii. aui. & cir. in tercio.
Stercus. hali. aui. ome. sera. secundu gal. canis comedentis ossa.
Sticados. cir. in primo. hali. mes. & aui. ca. in primo sic. in secundo.
Stincus. cir. in tercio gradu.
Storax. aui. ca. in primo sic. in secundo. sera. ex libro qui dicit toru ptinens. est ca. & sic. Idem secundu habix. storax sicca est ca. & sic. in prima mansione. videlicet in principio tercij. sed sic. eius est minor ca. cir. calamita in secundo.
Starnellus. aui. col.
Struciuz herba. cir. in secundo.
Talisafar. i. species macis. aui. secundum quosdam in secundo.
Tamariscus cir. aui. nux eius ca. in principio primi gradus. et sic. in fine eius.
Taplia. aui. cir. in tercio. hali. in quarto.
Tarcon. aui. in secundo usque ad tertium.
Tartarum cir. in tercio.
Terebintus hali. folia in tercio. serap. secundu gal. cortex desiccatur in tercio. sed fructus desiccatur in secundo.
Terbentina. cir.
Teslie. i. gummi rute agrestis. aui.
Testa clibani. hali.
Testiculus canis minor. serap. secundu gal. declinat ad caliditate & siccitate.
Tiri carnes. col. serap. secundu gal. exic. cane fortiter.
Titimallus plinius xxvi. al. col. cir. in tercio. hali. ca. in tercio. sic. in fine tercij. serap. secundu gal. in quarto.

Timus hali. in secundo. aui. in fine secundi. serap. secundu gal. in tercio.
Tinca ex fumo. aui.
Turbith. al. serap. secundu eben. mes. in tercio. hali. ab. cir. similiter.
Turtur. col.
Tbus macer. hali. col. cortex thuris.
Vene tinctorum. aui. ca. & sic. ad secundu declinantes.
Vermis. hali. serap. secundu eben. mes. in primo.
Vinum. ys. vetus. et inter nouum & vetus.
Virz. serap. secundu meseahae in principio tercij.
Viscus. al. aui. in tercio.
Vitis alba. auicenna. in tercio. mes. similiter.
Viticella. cir.
Vitrum. serap. & aui. ca. in primo sic. in secundo.
Volubilis sagittalis. mes. in secundo.
Vrina. auicen. hali. vrina cameli et vrina cerui.
Vrtica. serap. secundum galie. ca. in principio tercij. sic. in secundo. semen est minus siccu. hali. semen in secundo. sed in capi. laxatiuorum dicit vrtica ca. & hu.
Vsnee. aui. secundu aliquos ca. in primo sic. in secundo.
Vsifur. aui. in fine secundi gra.
Verbin. serap. secundu gal. cap. iuniperi in tercio. & cap. de hiram in secundo.
Xilobalsamu. al. hali. in secundo.
Ypericon. al. hali. sera. secundu gal. aui. ca. in secundo sic. in fine eius.
Ypoquistidos. cir. in secundo gradu.
Yreos macer. hali. in primo. cir. in secundo. mes. in tercio. aui. ca. & sic. vehementer. & est calidius hlio albo.
Yris agrestis. serap. secundu gal.
Ysopus herba al. col. macer. mes. in secundo. hali. ca. fortiter. sed semen in secundo cir. & serap. secundu gali. in tercio aui. similiter.
Zimar. al. aui. ca. & sic. ad quartum pertinens.
Zinziber. al. ys. hali. gal. vi. aui. in fine tercij. sic. in tercio cum humiditate superflua.
Zinziber conditum. aui. serap. secundum eben. mes. conditum cum melle.
Zinziber caninu. aui.
Zizania. id est. loliu. galie. vi. simplicium

Zedoarea. cir. ca. in primo. sic in tercio.
Zuccarum vetus. aui. serap. secundū ebē
mes.

Zuinus. serap. secundū gal. ppe terciū
gradum.

Zurumbeth. hali. serap. secundū ebē mes.
in secundo. aui. in tercio.

Calide et humide.

A Deps. serap. secundū gal. omīs qñ
est recens. sed porci hūidior alijs.
Leonis vero calidior omī quadrupede.

Anas aui. al. serap. secundū galie. circa
nos ca. multū. scōz eben mes. u. multū

Anetum. gal. vi. recena

Amilum. ar.

Amigdala dulcis. yf. in medio primi. col.
serap. secundū archigenē in primo.

Argentū viuū. cir. in quarto quidam ca.
men ponāt fri.

Arundo succari. aui. in primo

Baucia yf. ca. in medio secundi. hu. in me
dio pmi. aui. ca. in. ii. hu. in primo. cir.

ca. in medio secundi. hu. in medio pmi.

Bethen col. serap. secundū eben mes.

Berengis. id est. abzoratum. aui. in pmo

Borago yf. in primo. cir. similiter.

Butrum ysa. aui. in primo magis tamen
hu.

Bdellium. hali. cap. de laxatiuis. sed cap.
de gūmi dicat ca. & sic esse.

Brancha vel vřina. cir. in primo.

Cassia fistula. hali. cap. laxatiuoz. auicē.
mes. declinat ad ca. & hu. in primo. cir.

ad omne gradū. quasi excedit parum ab
optima tempera.

Cathapucia. cir. ca. in tercio. hu. in primo

Cepe. yf. serap. secundū gal. col. ca. in q̄r
to. & est in ea hu. aui. ca. in tercio. cum

hu. superflua.

Citri caro. aui. in primo.

Cicera. hali. col. yf. alba. ca. in primo hu.
in medio. nigra calidiora sūt & hu. mīz.

serap. secundū gal. cum hu. pauca.

Cotum. aui. serap. secundū abasar recēs
est ca. multū. sed rasis semē mollificat et

rarefacit.

Costus. serap. secundū gal. ca. multū cū
hu. supflua inflatiua.

Columbe. col. aui. pulli columbar. yf. ca.

& copiose humiditatis.

Crisolocanna. auicenna. ca. ad secundū
hu. in secundo.

Carnes omēs. yf. ca. & hu. porcorū tam
frigidiores omibus.

Dactili. al. yf. in secundo.

Dyaltea. nicot. calefacit mollificat & hu.
meat.

Dragantum. serap. secundū habix. ca. &
hu. modice.

Enula. macer. cir. ca. in fine terci. hu. in p
mo. serap. secundum gal. cum hu. super
flua indigesta.

Epar membrū. almās.

Eruca. yf. sic. sera. secundū gal. ca. i se cū
do. hu. in primo. auicenna recens est hu
mida.

Faseoli. al. yf. ca. in medio secundi. hu. in
fine. serap. secundū eben mes. in primo.

Ficus. al. col. auicē. ca. parum & plurime
aqueitatis.

Galbanū. cir. ca. in secundo. hu. in primo

Gezar. id est. daucus. aui.

Gūmi arabicum. cir. in secūdo simile dra
gāto.

Gūmi rute siluestris. col.

Granum pini. al. hali. auicēna. mīozis in
tercio.

Granū culcul. serap. secundū eben mes. se
cundū vero mes. arugie in secundo.

Granata dulcia. cir. ca. tempate. hu. plus.

Haermia. serap. secundū abasari.

Iuiube. yf. in primo. serap. secundū yf. ca.
et hu. in primo. sed caliditas amplior.

Karua. hali.

Kulkasia. serap. secundū eben mes.

Lac. yf. dulce. ca. in medio. primi. hu. in fi
ne secundi.

Laudanū. hali. cir. in secundo.

Lebleb. hali.

Lentiscus. sera. secundū gal. hali. aui. ca.
in tercio. hu. in primo.

Lilium. cir.

Lingua aui. hali. cir. in primo. aui. ca. in
tercio. hu. in primo. serap. in fine secūdi

ca. & hu.

Lingua canis. cir. in primo.

Lingua bouis. auicenna. ca. parū. hu. in
primo.

Liquiricia. auicenna. parū. cir. ca. & hu.
tempate.

Malua. gal. tempate caliditatis.

Manna. col. cir. ca. & hu. tempate.

Mel canne. aui. in primo.

Mercurialis. cir. cōpetenter. hali. cap. la.
xatiuoz. sed cap. barbarū dicit frigidū

& humidū.

Musa quidam fructus arboris. yf. serap.
secundum eben mes. ca. in medio primi.

hu. in fine secundi.

Napi. col.

Nux. yf.
 Nux indica. serap. ca. in secundo. hu. in primo.
 Oleum vitelli. aui.
 Osimū eōe. serap. secundū gal. ca. in secundo laudabilis humiditatis.
 Osimū fluuiale bali. ca. in secundo laudabilis humiditatis.
 Vetus. serap. secundū gal. sed nouū est tempore caliditatis.
 Oliuarū maturarū. gali. vi. al. yf. aui.
 De cartamo. aui. ca. in primo. hu. in secundo.
 Oleū. De vitica. aui. ca. in primo. hu. in tercio.
 De narcisco. aui. ca. in secundo hu. in primo.
 De heiri. aui. in secundo.
 De beni. aui. in secundo gradu.
 Amigdalaz. amararū. aui. ii. bali. semen.
 Penidij. al. cir. serap. secundū eben. mel. in primo gradu. aui. similiter.
 Pinguedo. al. col. bali. sera. secundū gal. quando est recens.
 Pinus arbor. serap. secundū gal.
 Pinee. bali. aui. pmi maioris grana in. ii.
 Piper. serap. secundū eben. mel.
 Porrum. yf.
 Pulli columbarū. yf. al. aui. col.
 Rafani lignū. aui.
 Rapa. col. yf. ca. in secundo. hu. in primo.
 Sanguis. serap. secundū gal. hoīs. porci. est licet hominis.
 Sebesten. col.
 Secaul. serap. col. in primo. sed humiditas est amplior. aui. ad humiditatem quādam tendens.
 Sisamus. al. aui. serap. ca. in secundo. hu. in principio. bali. semē ca. in principio pmi. & hu. in secundo. yf. ca. in pmo. hu. in secundo.
 Sparagz. al. yf. in secundo. bali. semē in secundo.
 Storax. bali. sic. liquida.
 Tapfia. serap. secundū gal. ca. fortiter cū pauca humiditate.
 Testiculus canis. aui.
 Triticum. yf. in primo.
 Testiculus vulpis. aui. in primo. serap. secundū gal.
 Tri. aui. yf. plus hu. q̄ ca. cocti in aqua.
 Trifolium. bali. semē.
 Vinū. aui. prima quarti in cura se. ethice yf. nouū vinū ca. in primo & hu.
 Viscus. col.

Volubilis. bali. cap. laxatiuozū. sed cap. herbarū ponit eam fri. et hu.
 Vrtice semē. bali. cap. laxatiuoz. et cap. semen dicit ca. & sic. in secundo.
 Vuc. al. aui. & passe. yf. cir.
 Vringi. col.
 Yfopz. humida. aui. ca. in secundo. & hu. in primo.
 Zinziber. al. col. serap. secundū gal. ca. fortiter cū hu. indigesta. cir. ca. in primo. hu. in secundo. yf. ca. in tercio cum humiditate.
 Zuccarū. aui. in fine primi. cir. in secundo tempore. serap. secundū mel. nouū ca. in principio secundi. hu. in fine primi yf. ca. in fine primi hu. in medio.
 Frigidē & sicce medicine.
H Cacia. plini? xxij. al. col. serap. secundū gal. in primo gra. aui. in secundo. cir. fri. in primo sic. in tercio.
 Acetum. plini? xxiii. al. yf. col. bali. cap. de siccis. ca. in secundo. serap. secundū gal. in eo sunt ca. et fri. sed fri. est aplior et desiccatur in secundo xpe finē si fuerit antiquū. yf. moderate fri. desiccatur in alio aui. ponit fri. et hu.
 Acetosa. al. yf. bali. aui. in secundo.
 Agnus castus. gal. vi.
 Ayzon. macer.
 Alabastrū. plinius xxxiii.
 Alumē. bali.
 Alhanna. aui. fri. in primo. sic. in secundo. cir. fri. in primo sic. in fine secundi.
 Almes. aui. secundū quosdam.
 Amidum yf. serap. secundū gal. aui. i. p̄o.
 Antimonij. plini? xxxiii. al. col. bali. sera. secundū dyasco. aui. fri. in primo. sic. in secundo.
 Arbor cimicuz. id est. vlmus. aui. i. p̄o.
 Argentū. al. aui. serap. secundū adamastrū.
 Arnoglossa gal. vi. bali. semen.
 Balaustra al. col. serap. secundū gal. non parum. cir. in secundo. aui. fri. in fine pmi. sic. in secundo.
 Barba hircina bali. col. in tercio. aui. fri. in fine primi. sic. ad terciū veniens serap. secundū gal. fri. in tantū q̄ ca. eius sit tepida sic. in tercio.
 Bathece semen. aui. in primo.
 Bedeguard. aui. radix.
 Bellirici. aui. fri. in primo. sic. in secundo. serap. secundū eben. mel. in fine terciū.
 Belliculi marini spēs limaciarū. cir.
 Berberis. al. cir. serap. secundū eben. mel. in secundo. aui. in fine terciū.

Boellium de mecha. al. aui.
 Bistoria. cir. in tercio.
 Bolum cipricum. hali.
 Boluz pictorum. hali. col. aui.
 Bolum armenū. cir. in secundo. hali. fri. &
 siccans fortiter.
 Bleta. gal.
 Camfoza. al. col. serap. secundū yf. in ter-
 cio. aui. & cir. similiter.
 Capilli veneris. cir. fri. & sic. epate tñ.
 Cardus. hali.
 Carmik. i. carabe vel silique. aui.
 Caseus. yf. vetus.
 Castanea. hali. yf. serap. secundū gal. in-
 frigidat in primo & desiccatur.
 Cauda equina. al. aui. fri. in primo. & sic.
 in secundo. serap. secundū habix similiter.
 Caules. yf. in primo. hali. flores.
 Cencūcapita. serap. secundū gal.
 Cerusa. hali. col. aui. in tercio. cir. i. secūdo.
 Cicuta. aui. in tercio vsq; ad quartū. cir.
 semen.
 Cicera. yf. in primo.
 Cililio. serap. secundum eben. mes. in fine
 primi. sic. in medio eius.
 Chimolea. hali. serap. secundū galie. sine
 mordicatione proprie lota.
 Cipressus. serap. secundū dyal.
 Ciconius. cir. yf. maturū fri. in fine primi
 sic. in principio secundi. aui. fri. in fine
 primi. sic. in principio secundi.
 Citri acetositas. al. yf. in secundo. aui. in
 tercio. cir. interior substantia fri. & sic.
 Corallus. plinius xxxi. al. hali. cir. in secū-
 do. aui. fri. in primo. sic. in secundo. sera-
 secundū dyal. rubeus fri. stipticus cum
 tempamento.
 Cozandrū. aui. in secundo. hali. semen se-
 cundū aliquos.
 Cuscute. hali. frig. et sic. est tamen in eo
 parvus calor.
 Climia. aui. argenti. col. auri & argenti.
 Creta. plinius. xxv.
 Didar. i. fraxinus. serap. gal.
 Dulb. al. folia & nucle. aui. fri. in primo
 cortex est vehementis sic.
 Dyadragantū. aui. ad sic. declinans.
 Emachices. hali. col. cir. serap. secundum
 gal. aui. in aliquibus libris ablut. ē fri.
 ad secūdū ppter ablutōez. sic. in tercio.
 Emblici. al. mes. hali. serap. secundū eben
 mes. in fine terci. aui. sicci sūt habentes
 parum frigiditatis.
 Endiua. cir. in secundo. hali. fri. in primo.
 sic. in secundo. serap. secundū dyal. do :

mestica et siluestris secundū gal. agre :
 stis in primo. yf. fri. in fine primi. vel in
 principio secundi. & sic. siluestris do fri.
 in fine primi. sic. in fine.
 Endiua sicca. yf. col. aui. in primo.
 Faba. yf. in primo. aui. parum. serap. secū-
 dū gal. infrigidat tempore et desiccatur si
 ne nocumento inquantū est medicina.
 Fex aceti. al. mif.
 Fumus terre. hali. cap. laxatiuorū. fri. &
 sic. sed cap. herbarū dicitur tempatum in
 actiuis. aui. fri. in primo. sic. in secundo.
 Fraxinus. cir. cortex in secundo gradu.
 Galla. col. hali. cir. in secundo. serap. fm
 gal. fri. in secundo. sic. in tercio. aui. fri. i
 primo. sic. in secundo.
 Geguers. aui. in fine secundi.
 Geneserufula. cir.
 Gypsum. al. aui.
 Ginbara. i. nespila. al.
 Gubera. aui.
 Gūmi arabicū. serap. secundū albugerig
 Guetur animalis. yf. inquantū cibis.
 Glandes al. col. hali. aui. fri. in primo. sic.
 in secundo. yf. similiter.
 Gramen. aui. in primo ppter radicem
 serap. secundū gal. radix est fri. tempa-
 te. semen vero siccus.
 Granata acetosa. cir. aui. in secundo. hali. g
 na flores & radix. yf. cortex.
 Granatū siluestre flores. gal. vi.
 Grana tinctorum vermīs. aui. recens exi-
 stens.
 Hermosachili. serap. secundū ebē mes.
 in secundo.
 Jabrol. i. mandragora. aui. in tercio.
 Ieuero. serap. secundū gal. fri. in primo.
 sic. in secundo.
 Iuncus. hali. serap. secundū gal.
 Iusquiamus. hali. semen. aui. nigrum in
 fine terci. albū vero in principio eius.
 Iringi. aui. fri. parū. sic. cū equalitate.
 Karabe. col. hali.
 Karneak. hali. aui. vsq; ad secūdū.
 Lapatium. hali. semē.
 Lac acetosū. aui. yf. acetosū recens exicca-
 tiuū.
 Lapis adamas. serap. in quarto.
 Lapis lasuli. cir.
 Lebleb. serap. secundū alkanji.
 Lep. siluestris. aui. & coagulum eius.
 Lētes. al. aui. cir. yf. fri. in primo. sic. in se-
 cundo. serap. secundū eben mes.
 Lingua arietis. plini. xxv. hali. semen &
 radix. aui. in tercio. serap. fm gal. i. ii. sed

semē & radix sūt p̄m̄qua huic. nisi quia
 sunt sicciora & min⁹ frigida.
 Litargiruz. col. infrigidat. cir. scđm gal.
 desiccāt. aui. ablutū. serap. scđm dyas.
 Lutum armenū. Hali. fri. siccās fortiter.
 aui. fri. in primo. sic. in scđo.
 Lutum cipricū. Hali.
 Magra. aui. fri. in primo. sic. in secundo.
 Mandragora. col. cir. serap. secūdū gal.
 cortex radici fri. multū. & exiccāt.
 Margarite. col. cir. serap. secūdū ebē. mes.
 secūdū vero rasim in secūdo.
 Melonis semina. yf.
 Memithe. aui. al. in primo. hali. herba &
 succus in secūdo.
 Mes. al.
 Mespila. hali. aui. fri. in primo. sic. in
 secundo.
 Milium. al. col. aui. in fine secundi. sera.
 secūdū gal. fri. in primo. sic. in secundo
 yf. similiter.
 Miniū. aui.
 Mirus. al. yf. gal. vi. in secūdo. cir. fri. in
 p̄mo sic. in secūdo. aui. fri. in primo. sic.
 in tercio. & hali. folia.
 Mirabolani om̄s. col. cir. mes. fri. & sic.
 in secundo.
 Mirabolani citrini. hali. cap. laxatiuorū.
 cir. in secundo. sera. yf. fri. in primo. sic.
 in secundo.
 Moza imatura. aui. hali.
 Mirabolani indi. mes. serap. secūdū yf.
 in primo.
 Nabach. sera. secūdū rasim in p̄mo. s̄m
 mesebach succus eius parū.
 Nares animalū. yf.
 Nespila. yf. in primo. hali. folia. aui. fri.
 in primo. sic. in secūdo.
 Nucces. hali. fructus. col. arbor.
 Expenfay. aui. i p̄o. sera. s̄m
 Onfancinū. gal. maxie nouū
 Oleuz. Extremitatū vicis. aui.
 Mandragore. aui.
 Oliua. serap. secūdū gal. folia lignū &
 rami recentis.
 Oliue virides. hali. serap. secūdū gal. &
 eben. mes. & yf.
 Opium. serap. secūdū dyas. & rasiz. aui.
 in quarto.
 Ordeū. hali. cir. yf. & aui. in primo. sera.
 secūdū gal. similiter.
 Oua. serap. secūdū gal. frigida. plus pa
 rum corpore tempato exiccant sine mor
 dicatōe.
 Os de corde cerui.

Panicū. al. aui. yf. fri. in primo. sic. in se
 cundo sicut milium.
 Papauer. mac. cir. aui. al. in secundo
 ḡou.
 Papauer nigrū. yf. in quarto. aui. in ter
 cio. et dicit vsq; ad quartū.
 Papius. hali. aui. in secundo.
 Pericea. col. parū.
 Pes columbinus. col.
 Pira. yf. matura frigida in p̄mo. sic. in se
 cundo. aui. scemia. frig. in primo. sic. in
 secundo. col. pira cruda. cir. similiter.
 siluestria plus.
 Polygonū. plinius xxvii. tractatu.
 Dumex. plinius xxxvi. tractatu.
 Poma. yf. pontica. col. Acetosa tpatius
 alijs. sed stiptica frigida plus. sic. min⁹
 cir. maciana & siluestria.
 Pontilix. plinius xxxiii. tractatu.
 Platanus. al. aui. cortex & nux frigida
 in primo. sic. valde.
 Plantago. plini⁹ xxv. macer. hali. radix.
 hali. & semē. aui. serap. secūdū gal. fri. i
 secūdo. et semē et radix sicciora sunt &
 minus frigida.
 Quercus. hali. folia frigida. plurimū. sic.
 ca parum.
 Ramnus. plinius xxm. sera. scđz gal. fri.
 in secūdo. scđm yf. fri. in fine terci.
 Ribes. al. hali. serap. scđm rasim & alios
 in secundo. aui. similiter.
 Robilie. al.
 Rosa. al. macer. hali. semē frigidū in p̄mo
 sic. in secundo. cir. similiter. aui. fri. in p̄
 mo. sic. in p̄ncipio secūdi. serap. secūdū
 gal. semen est stipticus ip̄a.
 Rub⁹. plini⁹ xxiii. aui. sera. scđz gal. cir.
 secūdū p̄stantinū. hali. folia & flores in
 primo.
 Salix. cir. fri. in secūdo. sic. in tercio.
 Sandali. al. col. cir. in secundo. hali. in ter
 cio. aui. fri. in fine secūdi. vsq; ad terciū.
 sic. in secundo. serap. secūdū yf. fri. in
 tercio. sic. in secundo. et rubi sunt fri.
 & sic. plus alijs speciebus. & secūdū me
 sebach fri. in tercio. sic. in secūdo.
 Sanguis draconis. col. hali. serap. secun
 dū gal. parum. cir. in tercio. aui. fri. vel
 parum ca. sic. in tercio.
 Sarcocolla. serap. secūdū gal. desiccāt si
 ne mordicatione. secūdū habiz fri.
 Semperuiua. plinius xxv. ig. hali. et cir.
 fri. in secundo. sic. in primo. serap. secū
 dū gal. fri. in tercio sicca parū.
 Simphitum. aui. cir.

Sifamius. hali. folia.
 Solatrum. al. gal. vi. & hali. in secundo g
 du. serap. secundu meseabab in fine secun
 di. aui. fri. in primo. sic. in secundo.
 Solatrum fluuiale. serap. secundu gal. ra
 dix fri. in principio scij. sic. in fine scdi.
 Solatrum stupefactiuu. aui.
 Sorbe. hali.
 Sumach. plini? xliii. serap. secundu gal.
 fri. in secundo. sic. in tercio. aui. & cir. si
 militer.
 Surgum blandum. al.
 Smaragdus lapis. al.
 Spina egiptiaca. aui.
 Spina alba. al. in primo.
 Spoliuz serpentis. aui. fri. in secundo. sic.
 in tercio.
 Spodium. plinius xliii. al. hali. fortiter.
 aui. fri. in secundo. sic. in tercio. sera. se
 cundu meseabab. fri. in tercio. sic. in se
 cundo. secundu rasim. fri. & sic. in tercio
 cir. fri. in tercio. sic. in quarto.
 Stannu. hali. serap. secundu eben mes. &
 alios fri. & sic.
 Stibia. plini? xxxiii. tractatu.
 Talk id est. terra stelle secundu symone.
 aui. fri. in primo. sic. in secundo.
 Tamarindi. al. col. mes. in secundo gradu.
 aui. & cir. similiter.
 Tamariscus. al. hali. aui. fructus. fri. in p
 mo. sic. in secundo. cir. dicit ca. & sic.
 Taraxacon. serap. secundu gal. secundu
 eben mes. est fri. et sic. habens tamē est
 uo tpe aliquid caliditatis.
 Tassus barbasus. cir. fri. et sic.
 Terra stelle. col.
 Terra sigillata. col. cir.
 Terra cbimolea. serap. secundu galie. sine
 moridicatione proprie lora.
 Tucia. serap. secundu dyas. aui. fri. in pri
 mo. sic. in secundo.
 Tribul? ig. hali. serap. secundu dyas.
 Tribulus marin? hali. ab. tempate.
 Vermicularis. ig.
 Vermis. cir. in secundo.
 Virga pastoris. cir. hali. in secundo.
 Vitis domestice folia. secundu dyas.
 Vitru. cir. fri. in pmo. sic. in scdo.
 Vbera animalu. aui.
 Vsnec. gal. vi. aui. fri. paruz sicca equalis
 secundu alkauzi. fri. vehemētis siccitatis.
 Vua canina. col.
 Vua acerba. ysaac. fri. in tercio. sic. in se
 cundo.
 Vue cortex. aui. yf.

Vue grana. yf. col. serap. secundu gal. fri.
 in primo. sic. in secundo.
 Ypoquistidos. hali. herba succ? et radix
 in tercio gradu.
 Frigide & humide medicine.
A Cetum. aui. sed alij autores ponūt
 fri. & sic.
 Argentu. ciuū. cir. secundu aliquos. aui.
 in secundo vel tercio.
 Atriplex. al. macer. col. ysa. fri. in primo.
 hu. in secundo. aui. in primo. serap. scdm
 gal. fri. in primo. hu. in secundo.
 Auricula muris. gal. aui. in primo.
 Blit? aui. fri. in principio scdi. hu. in fine.
 Blitis. yf. in tercio. aui. in secundo.
 Case? recēs. al. yf. in pmo. col. aui. in scio
 Cascii aqua. serap. in prima pte simpliciu.
 Castanea. col.
 Cerebrum animalis. yf. aui.
 Cicera viridia. yf. in primo.
 Cycorea. cir. in secundo.
 Citonioz semina. hali. in secundo.
 Citri caro. yf. in primo plus tamē frigida
 medulla insipida i secudo. plus tñ frigi
 da. aui. insipida in pmo scdm aliquos.
 Citrulli. yf. tempate & cir. serap. scdm
 eben mes. in secundo.
 Cucumer. al. col. yf. in secundo. serap. se
 cundu gal. in secundo. aui. ad secundu
 hali. semen.
 Cucurbita. al. yf. col. cir. tempate. serap.
 secundu gal. in secundo. aui. similiter.
 hali. semen in tercio.
 Crisomila. al. yf. in secundo. serap. scdm
 gal. in secundo. aui. similiter.
 Diagagantū. cir. fri. in secundo. hu. in pmo
 serap. secundu albugerig. fri. cū hu. la
 xante ventrē.
 Endiuia. serap. secundu aliquos. aui. recēs
 fri. in primo. hu. in fine eius.
 Fabe recentes. aui. yf. virides in primo.
 hali. flores.
 Faseoli. col.
 Eungi. yf. in tercio. serap. secundu galie.
 multū. aui. fri. in fine terci. hu. in prin
 cipio eius.
 Flores. hali. cap. floru. amigdalaz. citoni
 pomoru. piroz. et salicis.
 Gūmi arabicu. sera. fm habix. frig. pauce
 humiditatis.
 Granata dulcia. aui. in primo.
 Grisolocāna. i. atriplex. aui.
 Herba sanguinis draconis. serap.
 Holus iamentū. serap. fm gal. in secundo.
 aui. similiter.

Iuube. Col.

Lac. Alin.

Lactuca. Yf. Macer. Cir. tempore. Aui. in secundo. serap. secundo gal. in secundo domestica sicut aqua stagnor et lacu. ru. aui. simili. Hali. folia in tercio.

Languria. serapi. secundo rasi. fortiter. Lebleb. sera. secundo habix. hali. cap. her. baz.

Lenticula aque dulcis. serap. secundum gal. in secundo.

Malua. serap. secundo gal. vniuersaliter e in eis hu. mela. & supfluitas frigida.

Malua. ysa. fri. in pmo. hu. i. scdo. Cir. in scdo. sera. fm ebe. mel. in pmo. aui. silite.

Mandragora. aui. fri. usq. ad tercium. & hu. col. hali. poma eius. serap. sedz gal. in pomis est humiditas.

Melones. yf. in medio scij. col. serap. fm gal. in secundo.

Memiche. gal. vi. simpliciu.

Mercurialis. hali. cap. herbaz. sed cap. la. xatuo. dicit ca. & hu.

Nem. r. aui. al. m. ii. cir. siliter. hali in m. ii. fm yf. fri. & hu. violen.

Seminis cucurbite. Hali.

Violaz. hali. aui.

Nenufaris. hali.

Semis iusquiami. gal. vi.

Amigdalaz. hali. fri. tempore sed fortiter hu.

Ordeu. aui. aqua eius.

Ouo. albumen. hali. aui.

Papauer. col. hali. albi semen in. ii. nigri in. mj. & flos eius.

Paritaria. gal. vi. simpliciu. Cir. vero di. cit ca. & lic.

Pepones. gal. vi. alimentoz.

Perfica. hali. yf. in scdo. col. sera. secundo gal. aui. fri. in fine scdi. hu. in primo.

Pisces recentes. hali. yf. aui.

Poma. al. aui. yf. insipida.

Portulaca. yf. fri. in scdo. hu. in scdo. col. mae. cir. hali. in tercio. sera. secundo gal.

fri. in tercio. hu. in secundo. aui. fri. in tercio. hu. in fine secudi.

Potci decrepiti carnes. yf.

Plumbu. serap. secundo gal. col. cir. aui. in secundo.

Pruna. al. yf. nigra matura fri. in pmi. pio pmi. hu. in fine. col. cir. gal. ii. ali.

metoru irrigidat & humectat. aui. cor. tex in scdo. mel. siliter. hali. folia sed se. men in tercio.

Sacimon. hali. col.

Sicomoz. gal. ij. alimentoz.

Sida. yf. aui.

Scotom. serap. secundo gal. non lonoe a tempamento.

Spelta. serap. secundo yf.

Spinalis medulla. yf.

Spinachia. yf. in fine pmi. col. serap. se. cundo eben. mel. in fine pmi. aui. siliter.

Tamarindi. serap. fing. in tercio. & mol. liunt ventrem.

Tarasacon. serap. secundo paulu infrigi. dat multu & humectat. aui. frigiditas ei? est plus hu. eius.

Tuberi species hebeuz. aui.

Transia. i. tartufola. gal. vi. alimentoz.

Viola macer. mel. in pmo. aui. sunliter hali. fri. in scdo. hu. in tercio. sez purpu.

rea. cir. fri. in pncipio pmi. hu. i. fine scdi.

Viriditas supernatans aque. col.

Vua canina. i. stasifagra. col.

TRACTATUS SECUNDUS.

De virtutib? medicinaru secudis

Medicine diuersaru partiu & virtutu.

Astheiu. aui. aperit cu stipticite.

Acetum. cir. penetrat substacia sua. & cōstri.

git qualitate sua.

Alleu. aui. prima pte

secunde can. cap. pmo

abstergit & adurit.

Aloes. serap. secundo gal. vniuersaliter prohibet flux? humoz ad locu. & resol.

uit quod fluxerat.

Alkanna. serap. secundo gal. repercutit & resolut.

Agnus castus. aui. agit cum stipticite.

Anisum. aui. agit cum stipticite.

Berseguscen. id e. capill? veneris. aui.

aperit. & stipticat.

Blackebisantie. serap. secundo meseach.

subtiliat & stipticat.

Camomilla. aui. in prima pte secundi. sti.

ptica. resolutiua. serap. secundo gal. resol.

uit sine attractione quod ei couenit pro.

prius alia medicina.

Cardamomu. serap. secundo yf. resolut

& stipticat.

Cassia lignea. aui. in prima pte secudi. re.

solutiua & abstergua.

Caulis. aui. prima pte secundi. stiptica re.

solutiua et abstergua.

Cepe. aui. prima pte secundi. interius est

bonuz comestum. exterius vero aliquid

vrit.

Chimolea. Serap. secundū Galie. resoluē
 & prohibet.
 Ciperus. Aui. aperit & stipticat.
 Cierum. Aui. in prima pte secundi. diuer
 sificatur in partibus suis.
 Coriandru. Aui. interius ifrigidat. exte
 rius resoluē.
 Coagulū. Serap. secundū Dyas. resolu
 tiuū exiccatiuū stipticum.
 Cussus. i. volubilis maior. Serap. scdm
 Gal. resoluē & adunac.
 Crocus. Aui. resoluē & stipticat.
 Endiua. Aui. prima pte secundi. frigida
 terrea subtilis.
 Esula. Sera. secundum Habix cū stiptici
 tate laxat.
 Gallia muscata. Aui. aperit cū stipticitate
 Gentiana. Aui. est aperitiua. & in ipso
 est stipticitas.
 Iringi. Aui. resoluē & stipticat.
 Laudanū. Aui. aperit cū stipticitate.
 Lentis. Aui. prima parte secundi stipti
 cat & resoluē. Serap. secundū Gal. st
 ptiat & mollificat prim.
 Mel amarū. Serap. secundū Gal. est sicut
 mel cum absinthio.
 Mellilorum. Aui. est parū stipticum cuz
 resolutione.
 Mirra. Aui. aperit cū stipticitate.
 Ozimū fluuiale. Aui. resoluē & aggregat.
 Psillium. Aui. prima pte secundi. exterius
 em frigidū. medulla calidissima.
 Peonia. Aui. resoluē aperit & stipticat.
 Serap. scd3 Gal. abstergit et fortificat.
 Rafanus. Aui. prima pte secundi digerit
 & nō digeritur.
 Rosa. Serap. ex libro oculorū resoluē et
 stipticat & liccat. Aui. apit et stipticat.
 Sal. Serap. secundū Gal. quod est salsum
 solū sū amaritudine aggregat et resoluē.
 Simplicū. Aui. resoluē & stipticat.
 Spodium. Serap. secundū Gal. resoluē
 repercutit et prohibet.
 Spica. Aui. aperit & stipticat.
 Squinantū. Aui. radix & oleum eius re
 soluit & stipticat.
 Scicados. Aui. aperit & stipticat.
 Yris. Sera. scd3 Galie. resoluē & phibet
 Subriliatiua & extenuatiua & desic
 catiua & consumptiua.
Abel. Aui. mordicando.
 Absinthiū. Sera. vii tractatu pra
 ctice.
 Absinthium siluestre. Hali.
 Achantis. Gal. vi. simpliciū.

Acetum. V. Aui.
 Acorus. Plmi2. xxv. Serap. secundū Gal.
 Hali. Aui. Col.
 Affodillus. Aui. Serap. secundū Galie.
 maxime cinis eius.
 Agaricum. Mes. Aui.
 Agn2 cast2. Aui. Sera. scdm Gal. multū
 Alleum. Hali. Gal. vi.
 Aloes. Mes. Gal. vi. Serap. scdm Gal. &
 Ebē mes. Aui. sine mordicatione.
 Alumen. Aui. Cir. cōsumit vehementer
 et exiccat.
 Alkanna. Aui. sine nocumento.
 Alcebran. Mes.
 Amaratum. Gal. vi.
 Ameos. Serap. secundū Gal. Hali. semen.
 Amigdala dulcis. Gal. vi. Aui. Hali. folia
 Amigdala amara. Gal. vi. V. extenuat.
 Serap. scdm Dyas. Hali. oleum eius.
 Amomū. Gal. vi. Aui. Hali.
 Armoniacū. Aui. fortiter.
 Andacocha domestica. Aui.
 Anuiden. Serap. secundū Dyas. radix
 Antimoniū. Serap. secundū Dyas. co. et
 Gal. Aui. sine mordicatione. Cir. exiccat
 vehementer.
 Apium domesticū. Serap. secundū Gal.
 Hali. radix.
 Abrotanū. Aui.
 Aqua lactis. Mes. Aui.
 Aq extinctōis ferri. Serap. scdm Paulū
 Aristologia. Aui. Mes. Col. Hali. Cir.
 consumit.
 Arthemisia. Gal. vi.
 Asarum. Mes. Aui. Hali.
 Asch. Aui. prima pte secundi can.
 Asfaltū. Cir. cōsumit.
 Balauftia. Cir. Col.
 Balsamū. Gal. vi. Cir. cōsumit.
 Bauca. V. Serap. scdm Gal. domestica.
 Baurach. Serap. scd3 Gal. Mes.
 Bedeguard. Gal. vi.
 Bellirici. Aui.
 Berberis. Col.
 Berengesi. i. abrotanū. Aui.
 Berseguastē. i. capilli veneris. Aui.
 Bolū armenū. Hali. Sera. s3m Gal. fortie.
 Bulbus. Aui.
 Butiri fum2. Sera. scd3 Dyas. Albukafiz
 desiccet et stipticat stipticitate pauca.
 Blactebisantie. Aui. Sera. scd3 Mescha
 subriliat & stipticat.
 Calam2 aromatic2. Aui. Sera. scd3 Galie.
 Calamentū. Sera. secundum Aui. fortie
 Cir. cōsumit.

Calcantum. Hali ab.
 Calx. Aui. abluta sine mordicatione desiccatur.
 Serap. secundum Gal. similiter.
 Camepitheos. Hali ab. herba.
 Camomilla. Serap. secundum Dyascozi.
 Aui. semen fortiter.
 Cancer. Aui. marinusustus subtilior est
 reliquis vltis. Hali. eius cinis marini. s.
 Serap. aqua cineris.
 Capparis radix. Aui. Sera. fm. gal. radix.
 Capilli veneris. Sera. secundum Gal. Mes.
 Salie. vi.
 Cardus. Gal. vi. radix.
 Caries lignorum. Aui. arboris exiccat.
 Carubie. Aui.
 Cassia lignea. Hali ab. Aui. multum.
 Castanea. Col.
 Castoreum. Hali ab. Cir. osum et attenuat.
 Cathaputia. Sera. fm. aliquos gna eius.
 Catimia. Plini? xxij.
 Cauda equina. Col. Aui. sine mordicatione
 exiccat.
 Caulis. Serap. secundum Gal. tirsu combusta
 Aui. coeli.
 Caulis coeli ablata prima coctura. et e?
 stipticum.
 Cheyri. Serap. secundum Gal. Hali ab. flos
 Centaurea. Aui. Mes. Cir. osum.
 Cepe. Gal. ti. Al. iii. Sera. Aui. V.
 Cerasa acetosa. Serap. secundum Gal.
 Cerrus arbor. Plini? xxij. cortex folia
 & glandes.
 Cerysa. Aui. facta cum aceto.
 Cicuta. Cir. osum.
 Ciminum. Sera. secundum Dyas. Aui.
 Cinamoim. Serap. fm. Gal. desiccatur pl?
 aliqua medicina. Auicenn. est vltimum in
 subulatione.
 Cinis ois. Aui. valde. Serap. secundum Gal.
 abluta desiccatur sine mordicatione.
 Ciperus. Aui. desiccatur sine mordicatione.
 Citrus. Hali ab. folia. V. pulpa.
 Coagula. Serap. secundum Gal. Aui. Hali.
 Colla. Aui. omis.
 Coloquintida. Cir. osum.
 Colicorari. Hali ab. Aui. adustus magis
 desiccatur.
 Corallus. Aui. fortiter siccatur.
 Coroumen. Aui.
 Cornua asialiu. Hali.
 Cornus. Aui. arbor & fructus.
 Cubebe. Aui. & aliqli stipticitate & sicci.
 Cucumer asinus. Aui.
 Climita. Sera. fm. Gal. interius lota te m?
 pate siccatur. Aui. argenti. auri non abluta.

Daucus. Serap. secundum Gal. interi? sub-
 tiliat. Cir. consumit.
 Ebanus. Aui. fricatus in aqua.
 Ebulus. Serap. secundum Dyas.
 Elleborus niger. Mes. Aui.
 Emathites. Aui. valde siccatur. Hali.
 Enula. Hali.
 Epithimum. Mes.
 Erici? Serap. secundum Gal. carnes ereni.
 Aui. cinis terreni & marini. V. silitur.
 Eruca. Cir. osum.
 Es vstum bacticura eris. Sera. secundum
 Gal. Cir. osum & extenuat.
 Eupatozi. Salie. vi. Aui. Mes. Hali ab.
 herba et succus.
 Euforbium. Gal. vi. Cir. consumit.
 Feniculus. Sera. secundum Gal. domestic?
 Fenugrecum. Plinius xxij.
 Ferri scoriza & erugo. Aui. Cir. Ferrugo
 desiccatur & attenuat. & Plu. xxij. rubi
 go siccatur.
 Fesure. id est. vitis alba. Aui. Mes. Sera.
 secundum Dyas. & Gal.
 Fermentum. Hali ab. Serap. secundum Dyas.
 Fex vini & aceti. Albukalij vsta desiccatur
 multum.
 Ficus. Aui. Hali. sicce. Serapi. secundum
 Gal. arbor.
 Folium. Aui. cap. de tebul.
 Fuligo. Aui. omis.
 Gagates. Hali.
 Galla. Serap. secundum Dyas.
 Galanga. Hali. Cir. & osum.
 Galbanum. Cir. osum.
 Gariofli. Cir. osum.
 Gariofilata. Cir. osum.
 Seguers. Aui. desiccatur sine mordicatione.
 Genestra. Mes.
 Gentiana. Gal. vi. Col. Aui. valde. Cir.
 consumit.
 Gypsum. Hali. Col. Aui. maxime vstum.
 Gith. Cir. osum.
 Gume. Plini? Hali. Iuniperi. Serap. se-
 cundum Gal. cerasorum & pinorum. Aui.
 arabicum et prunorum. Serap. fm. dyascoz.
 salicis.
 Gluten auri. Aui. valde siccatur.
 Gluten. Serap. piscium. Sera. scdz paulum
 Gramen. Gal. vi.
 Grana tinctorum. Serap. secundum Dyas.
 sine mordicatione desiccant. Aui. ver-
 mis grane siccatur sine morsura.
 Handacocha. Aui. domestica.
 Harmel. Aui.
 Hermodactili. Cir. osum.

Iarua Cir. attenuat.
 Juniperus Plinius. xxij. Sera. fm dyas.
 Auicē. Cir. cōsumit Hali gūmi eius.
 Indicum Auicē. col.
 Interfectoz lupi & interfectoz leopardi
 Gal. vi. radix.
 Iringi auicē. cū equalitate desiccant.
 Kamedzeos. auicē.
 Kiterā Hali.
 Lacta. auicē. vehementer.
 Lactuca asini. Gal. vi. auicē. cum stiptici
 cate.
 Lana vsta Hali Sera. secundum Dyas.
 & Gal.
 Lapis magnetis Cir. attenuat.
 Lapatium Cir. extenuat.
 Lapis spongie. auicē.
 Laudanum Plinius. xxvi.
 Laurus. auicē. folia & grana maxime. ar.
 fructus consumit.
 Leuisticum Cir. extenuat.
 Lentes. al.
 Licium. auicē.
 Lithum Hali. flos. auicē. & radix. s. yreos
 Li. nacie Sera. secundū Gal. vste cū corti
 ce desiccāt multū & carnes eaz trite cū
 corticibus vel carnes sole siluestriū tri
 te exiccant fortiter membra in quibz est
 humiditas multa.
 Lingua arietis sine mordicatione.
 Litargirum. col. auicē. parum.
 Lolium. auicē. cir. attenuat.
 Lutū absolute. auicē.
 Lutum magra. auicē. secundū paulum.
 Lutū armenum. Auicē. exicat in vltimo
 Macis Cir. consumit.
 Maiorana. Sera. secundum Gal. auicē. cir.
 consumit.
 Maluauiscus. sera.
 Marchasica Plinius. xxxvi. Hali.
 Margarite Sera. secundū Rasim. subtili
 tatem habent parua. secundū mescbach
 desiccant humiditates.
 Marubium Cir. consumit.
 Mastix. auicē. Sera. secundū Gal. cap. de
 resina sine mordicatione & pocumento
 desiccāt.
 Masticaria. auicē. sera. secundū Gal. ole
 um eius.
 Melegete. auicē.
 Melissa. Cir. cōsumit.
 Mellilorū. auicē. subtiliat supfluitates.
 Meu Cir. consumit.
 Menta Sera. secundū Gal. siluestris. cir.
 consumit.

Mirabolani. Mes. desiccant.
 Mora Cir. consumit.
 Milium. auicē. sine mordicatione desiccāt.
 Mora Cir. consumit.
 Mumi. auicē. parum.
 Muri Plinius. xxxi. Muri. dicit auicē.
 Muscatū Cir. consumit.
 Narciscus Hali flos.
 Nenufar Sera. secundū Gal. sine mordi
 catione desiccāt. auicē. similiter.
 Nespila. auicē.
 Nigella Hali Cir. semen cōsumit.
 Nierum Plinius. xxxi. Sera. fm. Gal.
 Nux Hali. folia Sera. secundum Gal. cor
 tex vstus sine mordicatione desiccāt.
 auicē. similiter.
 Nux muscata. auicē.
 Oleum de rafano Hali.
 Oleum laurinum Mes. in distinctione an
 tidotarij.
 Olibanū. auicē. parum desiccāt & fumus
 eius.
 Opoponacum Mes. Sera. secundū Dias.
 Cir. consumit.
 Origanum Sera. secundum Gal. fortiter
 siccāt.
 Ossa vsta Hali. auicē. Sera. secundū Gal.
 fortiter siccant.
 Ostraca Sera. secundū Gal. cortices vste
 fortiter siccant. Hali & auicē. cortices
 marinoz. & iterū Auicē. caro trita lini
 ta fortiter siccāt.
 Panis porcinoz. Mes. cir. cōsumit.
 Panicum. auicē. sine mordicatione siccāt.
 Papauer. auicē. nigrum.
 Paritaria. cir. attenuat.
 Pastinaca Gal. vi. cir. attenuat.
 Pentafilon. auicē. fortiter sine acuitate
 siccāt.
 Peonia Gal. vi. Auicē. Hali. radix Cir.
 consumit.
 Petroleum. auicē. cir. cōsumit.
 Peucedanum. Sera. secundū Gal.
 Piper. Cir. consumit.
 Piretrum. auicē. Hali. radix cir. cōsumit.
 Pix Cir. consumit sicca. Sera. fm Dyas.
 que raditur a nauibus desiccāt supflui
 tates.
 Polipodium. Mes. Sera. secundum Gal.
 fortiter.
 Pollium. Auicē. Hali. herba Cir. cōsumit.
 Posira marina. Sera. secundum Dyas.
 Porrum Galie. secūdo alimentorum. Ha
 li. folia.
 Pulegium. Col. Sera. fm Gal. & Dyas.

Cir. consumit.
 Pumex Plinius. xxxvi. Hali.
 Plantago Plinius. xxxv. col. mac. Ignor?
 Sera. secundū Dyas. folia.
 Platan? auic. cortex rasura & puluis fo-
 liozum valde siccatur.
 Plumbum combustum. auicē. hali. s3 ab-
 lutum siccatur sine morfura.
 Prassium. auicen.
 Rafanus. Sera. secundū Gal. auicen. pro-
 prie semen.
 Reu. Sera. secundū Gal.
 Rosa. auicen.
 Rosmarinus Sera. secundum rasum Hali
 herba cir. consumit.
 Rubus Plinius. xxm. auicen.
 Ruta al. cir. consumit.
 Sal. plinius. xxxi. col. mes. auicen. magis
 vstum.
 Sal moicum Hali.
 Sal armoniacū. Sera. secundum ys.
 Salix. auicē. sera. gūma eius Hali cortex
 combustū cum aceto est medicina forti-
 ter exiccans sine mordicatione. auicē. fru-
 ctus & folia & cinis sunt vehementes
 & iterū in. vij. cap. speciei salicis dicte
 garab folia flores & fructus sine mor-
 fura siccant.
 Sambacus. auicē.
 Sambucus Sera. secundum Dyas. Cir.
 consumit.
 Sauina. Gal. sexto sera. secundum galie.
 bibita.
 Schedenegi. auicē.
 Sempuua. Gal. vi.
 Serapinum Mes. sera. secundū Gal. auicē.
 cir. consumit.
 Serratura corrosionis lignoz. auicē.
 Serpentaria Mes.
 Serpillum Sera. secundū gal. Hali herba
 Siela. auicē.
 Siliqua Hali. auicē.
 Simap. Sera. fm dyas. Hali semen & fo-
 lia. cir. extenuat & osmit.
 Sinopida. Sera. secundū Gal.
 Siseleos. auicē. Cir. consumit.
 Sisimbrium. cir. consumit.
 Solatrū. auicē. radix vehementer siccatur.
 Sulphur. auicē. hali.
 Sumach. col.
 Scordeon. auicē.
 Sucaba. Gal. vi. temperate siccatur.
 Scoaa Sera. secundū Ga. omnia desiccatur
 fortiter. sed que ferri est debilioz alijs
 argenti & ferri.

Spica. col.
 Spina egiptiaca auicē.
 Spongia col. auicē. recens ppe vsta cū
 oleo & lapis siccatur.
 Spodium. auicē.
 Squilla. auicē. Mes. Hali.
 Squinantum Sera. secundum Gal. Hali.
 Stercus Sera. secundum Gal. comedētis
 ossa & bouis comedentis fenum.
 Sticados. Sera. fm Gal. auicē. Hali.
 Storax. auicē.
 Talisafar. auicē.
 Tamariscus. sera. secundū gal. cinis for-
 titer siccatur. auicen. fructus vehementer
 siccatur.
 Terra sigillata. Sera. secundum gal. sine
 morfura siccatur.
 Terra chimolea Sera. secundū Dias.
 Testa. sera. secundum gal. col. Hali auicē.
 pprie clibani.
 Testa cancri marini. auicē.
 Turbieb. auicē. al. vsus eius.
 Turis cortex Hali.
 Tuchia col. Hali. auicē. sine mordicatione
 sera. secundum dyas. parum desiccatur. se-
 ra. secundū gal. abluta desiccatur pl2 omni
 medicina sine mordicatione.
 Virga pastoris auicē.
 Viscus Plinius. xxm. sera. secundū gal.
 Vitrum. auicen.
 Vitriolum Hali
 Vngula asini. sera. secundū gal.
 Vrtica. Gal. secundo alimentozum. Hali
 semen.
 Xilaloos Auicē.
 Xilobalsamum Hali.
 Ypericon sera. secundum gal.
 Yreos sera. secundū dyas. Hali radix.
 Ysopus herba Mes. auicē. cir.
 Zaffaranum Hali diffundit medicamina
 quibus p totū corpus.
 Zuccarum ysaac extenuat.
 Resolutiua dissolutiua arefactiua.
A Bel auicē.
 Abrotanū. auicē. sera. fm gal.
 Acetum ys.
 Acetosa Hali auicen. sera. parum.
 Acorus. cir. dissoluit. auicē.
 Adeps. sera. secundum gali. maxime ves-
 tus & anatis. & leonis resoluit pl2 om-
 ni adipe quadrupedum Hali. adeps leo-
 nis. auicen. yrcina vehementius resoluit
 alijs.
 Affodilli. auicenna sera. secundum gal.
 maxime cinis.

Agaricū. auicē. mes. col. sera.
 Agnus cast? auicē. secundū Gal. multū
 Allecum. Hali. sera. secundū gal. auicē. in
 flationes resoluit.
 Alhanna. auicē. sera.
 Altea. auicē. col. Gal. vi. sera. prima par-
 te simplicium.
 Amecus. Sera. secundū Gal. resoluit.
 Amoniacum Plinius. xxij. Hali. secun-
 dū Gal. resoluit. auicē. fortiter. cir. dis-
 soluit & relaxat.
 Amomum Hali. flos.
 Anacarda. cir. dissoluit.
 Anetum. auicē. col. sera. secundū gal. Ha-
 li. oleū optime resoluit. Gal. similiter.
 Anisum Hali. Sera. secundū gal. & dya-
 cir. dissoluit.
 Antimonium. cir. dissoluit.
 Apium. auicē. Sera. secundū Gal. samar-
 mon species apij dissoluit.
 Aristologia. Mes. Sera. secundū gal. cir.
 dissoluit & cōsumit.
 Argentū viuū. cir. dissoluit.
 Archanita. i. ciclamen. auicē.
 Asa. Sera. secundū Gal.
 Assarum. mes. auicē.
 Aspalcū Plinius. xxxv. Sera. scdm dyas.
 Atriplex. sera. secundū Gal. paucū.
 Avena Gal. vi.
 Auripigmentū. sera. secundū Gal. cōbus-
 tum in medicinis resolutiuis apponitur
 cir. dissoluit.
 Balsamū. col. omnes egritudines resoluit
 Hali. fortiter. cir. dissoluit.
 Basilicon fluuiale Hali.
 Baurach. sera. secundū Gal. mes. auicen-
 parum.
 Baucia. yf.
 Bedeguard. auicen.
 Beconica. auicē.
 Bulbus canis. Hali.
 Butirum. sera. secundum gal. auicen. no-
 uum & vetus.
 Boellius. Hali. sera. secundū gal. dissoluit
 ita qd sanguinē congelatū.
 Blera. sera. secundū gal.
 Calamentū. cir. dissoluit & cōsumit.
 Calx Plinius. xxxvi. sera. fm dyas. cū ax-
 ungia vel oleo fit resolutiua. scdm gal.
 loca cū aqua marina resoluit fortiter.
 Camcleon. auicē. exterius.
 Camomilla. col. sera. secundū gal. Hali. tē-
 perate. auicē. resoluit sine attractione
 & est eius pprietas. cir. dissoluit.
 Canabich. sera. fm gal. hali. auicē. femē.

Cappares. auicē. yf. Sera. secundum Gal.
 Capilli veneris. auicē. col. mes. sera. secun-
 dum gal.
 Cardamomum. sera. secundū yf. resoluit
 & fortificat. cir. similiter.
 Caries lignoz. auicē.
 Carui colli.
 Cassia lignea. sera. secundum gal. auicē.
 cum acre dine multū. cir. consumit.
 Cassia fistula. mes. auicē. sera. scdm mes.
 Castoreum. sera. secundū gal. hali. auicē.
 Cathapucia. col. Sera. secundū quosdam
 grana eius dissolunt pprietas.
 Caulis. sera. secundum gal. sed tirsī vsti
 fortiter dissoluit & agstis pl? dōestica
 Celidonia. cir. dissoluit & consumit.
 Centūcapita. Sera.
 Cepe Gal. secundo alimentorum.
 Cera. col. sera. secundum gal. parum.
 Cerusa. sera. secundū gal. cocta & lota.
 Cherua. sera. secundum gal.
 Cancer. Sera. secundum Gal. species que-
 dam eius Hali. decoctio.
 Cicuta. cir. dissoluit & consumit.
 Ciclamen. Sera. secundum Gal. Hali. auicē.
 cir. dissoluit.
 Ciminum. auicen.
 Cinnamomum. auicē. oleum eius.
 Cipissus. auicē. sera. scdm gal. folia & nux
 Citrum. auicē. folia cortex & semē Hali.
 folia & semen. Sera. folia.
 Coagulum. hali. secundū gal. & dyas.
 Coloquintida. auicē. mes. cir. dissoluit et
 consumit.
 Coriandrum. Sera. secundum gal.
 Cortex canne. Sera.
 Cotilla. Sera. secundū Gal. Hali. fortiter
 Cucumer agrestis. i. alim? mes. sera. se-
 cundum gal. auicē. folia & fructus.
 Cussus. Sera. secundum Gal.
 Crocus. auicē. cum stipticitate dissoluit.
 Dyafrudes. Sera. secundum Gal.
 Dariesahan. auicen.
 Daucus. cir. dissoluit. Sera. secundū gal.
 exterius resoluit. Gal. vi. semen & folia
 perfecte dissolunt.
 Digni cieri. auicē. superfluitates gros-
 sas dissolunt.
 Dragagantū. cir. dissoluit & consumit.
 Ebul? Sera. secundum Galie. secundum
 Dias. temperate.
 Epithimum. mes.
 Eruca Hali. semen.
 Es. Sera. secundum dias. vstum. secundū
 Galie. bacitura vel squama. cir. vstum

dissoluit.
 Eupatorium. mes.
 Euforbium. cir. dissoluit.
 Farmacū pilicem. i. farmacū de folijs po-
 puli Gal. vi. de regimine sanitatis.
 Fel Plinius. xxv.
 Fenugrecū Plinius. xxvj. Hali.
 Fermentum. auicē. sera. secundū Gal.
 Fex olei oliuaz. sera. secundū Gal.
 Ficus domestica & agrestis. auicen. sera.
 secundū Gal.
 Ficus sicce. auicē. hali. sera. secundū gal.
 emplastrum.
 Fistula pastozis. auicē.
 Fumus. auicē.
 Fumus terre. cir. dissoluit cū v̄cositate.
 Furfur Hali. cir. critici dyasoretici est.
 Frumentum. sera.
 Galanga Hali. cir. dissoluit.
 Gallia muscata. auicē.
 Galbanum. auicē. col. Sera. secundū. cir.
 dissoluit.
 Gariofilus. cir. dissoluit.
 Gariofilata Cir. dissoluit.
 Geguers. auicē.
 Gentiana. Cir.
 Gith. cir. dissoluit.
 Gummi rute siluestris. col.
 Gummi cerebinti Sera.
 Gluten. id est. gūma. auicē.
 Gluten aurī. auicen.
 Grana pini. auicē.
 Hiasce. auicen. mes.
 Iarus. cir. dissoluit.
 Iera aloes & rufini. Sera. ix. cap. antiō.
 Iesemini. auic. Sera. secundū yf. resoluūt
 omnem humiditatem frigidam.
 Iuniperus. cir. dissoluit.
 Indicum. sera. secundū gal. Hali folia &
 succus.
 Interfectoz canis. gal. vi. exten? posit?
 Iringi. auicē. cū in flatūe resoluunt.
 Iricij carnes. Sera. auicē.
 Kartamum. sera.
 Keiri Hali ab.
 Kerua. al. sera. secundū gal.
 Lappacium. cir. dissoluit.
 Lapis armenus Mes.
 Lapis asius. Sera. secundū diāf. & gal.
 dissoluit.
 Laurus Sera. lignū. cir. fructus.
 Laudanum. auicē. col. sera. secundū gal.
 temperate.
 Lentiscus. auicen.
 Licium Sera. secundū Gal. auicē.

Lilium Hali flos. sera. secundū gal. olcu3
 epate. auicē. & radix & oleum.
 Lini semen Hali.
 Lolium Hali. fortiter. auicē.
 Lubue. id est. storax. auicē.
 Lupini. col. Hali. sera. auicē. amari.
 Lucum chimolea. auicē. cū frigiditate.
 Macis. sera. auicē. cir. dissoluit.
 Maiorana. auicē. sera. secundū gal.
 Malua. Hali Sera. secundū Gal.
 Malua maiorum Hali semen.
 Maluauiscus. Sera. auicē. secundū gal.
 ponit in vngentis ad hoc.
 Marubium. Cir.
 Mastix. col. Sera. secundū gal.
 Marricaria. auicē. Sera. secundū Gal.
 oleum eius.
 Medulle ossium col. Sera. secundū dyaf.
 & gal.
 Mel Sera. secundū gal. humiditates dis-
 soluit. auicen. similiter.
 Melissa. Cir. dissoluit.
 Mellilotum. auicē. secundū gal. & col.
 Menta. cir. dissoluit.
 Mirra. auicen. sera. secundū dyaf. & gal.
 Cir. dissoluit.
 Mora Cir. dissoluit.
 Mum. Sera. secundū dyaf. auicē. parum.
 Muma. auicen.
 Mustus herba. Sera.
 Muscatum. auicen. cir. dissoluit.
 Nabich. Sera.
 Narciscus. Hali. flos fortiter.
 Nasturcium. auicen. cir. dissoluit.
 Nigella. auicē. Sera. secundū gal.
 Nitrum. albertus Cir. similiter.
 Oleander. auicē. valde.
 / De pice Gal.
 Cucumeris agrestis.
 De kerua. Hali.
 Oliuarum ver? col. sera. secun-
 dum gal.
 Nucum. al. Hali. Sera. secun-
 dū Gal. antiquarum. mes. se-
 cunda dis. antiō.
 Amigdalaz amaraz mes. ibi-
 dem.
 De kerua. mes. ibidem. auicē.
 al. Hali. sera. prima parte sim-
 plicium.
 Anetinum. mes. ibidem. Gal.
 mj. de regimine sanitatis.
 Rosatum. mes. ij. dis. antiō.
 Yrinum. mes. ij. dis. antiō.
 \ Melliloti. mes. ij. dis. antiō.

Oleum

/ Enule
 Cinami
 Sauiue mes.ij. dis. antic.
 Pulegij
 De laterib?
 Vulpinū sera.
 Oleū Laurinū. auicē.
 Rutaceum. auicē. resoluūt in
 flationes.
 De rafano. al. hali. auicē. sera.
 prima parte simpliciū Nicol.
 fortiter dissoluit.
 Opoponax. cir. dissoluit.
 Origanū. cir. dissoluit.
 Ozimum. cir. dissoluit.
 Palma. sera.
 Palma christi. auicē.
 Panis. Sera. secundū gal. emplastratur.
 Panis porcīnus. Mes. Hali.
 Papauer cornutum Sera.
 Panicaria. auicē. cum humiditate. cir. dia
 foretica est & dissolutiua
 Passule Sera. secundum Gal. temperate
 Hali similiter.
 Peonia. auicē. cir. dissoluit.
 Persicus. sera. secundū gal. folia & rami
 Petroleum. auicē. cir. dissoluit.
 Peucedanum. sera. secundum gal. auicē.
 Pinguedo. sera. secundum gal. verus.
 Piper. auicē. Sera. secundū Diasc. cir.
 dissoluit.
 Piper longum. auicē.
 Piterum. cir. dissoluit.
 Pix Cir. dissoluit. sera. secundū Gal. sic
 ca resoluūt parum. secundum dyas. que
 raditur a nauib? dissoluit. supfluitates
 Polipodium. auicē. mes. cir. dissoluit.
 Polium Hali. cir.
 Porrum Gal. secundum alimētorum.
 Pulegium. col. cir.
 Plumbum vstum secundum. auicē.
 Prassium. auicē. sera. secundum Gal.
 Rafanus. cir. sera. secundū gal. Hali ab.
 semen vehementer.
 Resina omnis. Sera. secundū Dyas. dis
 soluit.
 Rosa. sera. ex libro oculoꝝ in ea est re
 solutio & stupricitas Mes. rosa resoluūt
 cōuenienter & succus eius magis.
 Rosmarinum. Hali. Cir. Sera. secundum
 Gal.
 Ruta. sera. secundum gal. auicē. Hali. her
 ba fortiter dissoluit.
 Sal Plinius. xxxi. auicē. maxime vstum.
 Sera. secundum dyas. & maxime qd par

ricipat amaritudie & flos solis fortiter
 operatur in hoc.
 Salua. auicē.
 Sambucus. Sera. secundum Dyas. tpate
 Sarcocolla. auicē. mes. sera. secundū gal.
 Saturegia. sera. secundum Dyas.
 Sauina. sera. secundū gal. dissoluit bibi
 ta. cir. dyasoretica est.
 Serrtura corosionis. auicē.
 Secacul. col.
 Senacion Sera. secundum Gal. auicē.
 Sene. mes.
 Sepum omne Alman.
 Serapinum. auicē. mes. cir. dissoluit.
 Serpillum sera. secundū dyas. Hali herba
 Siela. auicē.
 Simphieum. auicē.
 Sinap. auicē. sera. secundū gal. agrestis
 cir. dissoluit.
 Siseleos. auicē. cir. dissoluit.
 Sismbrum. cir. dissoluit.
 Sixion. Sera. secundum gal. radix prope
 superior.
 Sordices. sera. secundum galie. parietis
 balnei ex corpore exercitantis & repta
 in vasis vbi oleum aduritur isoluūt mul
 tum. auicē. balnei & alucaris.
 Sudor. auicē. valde. sera. secundum gal.
 luctantis.
 Sulphur. sera. secundum dyas. & galie.
 Cir. dissoluit.
 Scamonea. auicē. mes.
 Seeba. auicē.
 Scolopendria. auicē. sera. secundum gal.
 Sparagus. auicē.
 Spica. auicē.
 Spodium. auicē. sera. secundū gal. resol
 uit & repercutit.
 Spongia. sera. secundū dyas. noua secun
 dum Gal. cōbusta resoluūt Plini? xxxi.
 recens. imponi autem his morbis quos
 euaporari oportet feruenti ex aqua per
 fusa & expressa inter duas tabulas.
 Spuma maris. sera. secundum gal.
 Spuma nitri sera.
 Sputum. sera. secundum gal. ieiuni resol
 uit.
 Squilla. auicē.
 Squinantum. auicē. oleū. Hali. radix.
 Stercus. sera. secundum galie. simpliciter
 & boum comedentiū fenū et caprarum
 maxime combustum. auicē. columbi cuꝝ
 farina ordei.
 Sticados. auicē. parum.
 Storax. auicē. sera.

Talisafar. auicen.
 Tamariscus. col.
 Terra chimolea. sera. secundum galie. re-
 soluit & prohibet.
 Terbentina. sera. secundum gal. capitulo
 de resina.
 Tiri carnes. Sera. secundum gal. fortiter
 resoluit.
 Turbith Mes. cir. dissoluit.
 Vinum Sera.
 Viola Mes.
 Viscus Plinius. xxvj. sera. secundum gal.
 auicē. valde.
 Volubilis. sera. secundum gal. maior. et est
 cussus resoluit & adunat.
 Vulpis. auicē. sera. secundum gal. oleum
 decoctionis eius valde operatur.
 Vrtica. sera. secundum gal. multum resol-
 uit Hali semen.
 Vsnce Gal. vi. auicē. Hali.
 Ypericon Auicen.
 Yreos Mes. sera. auicē. succ? cir. resoluit
 Yris agrestis Sera. secundum gal.
 Ysopus herba Mes. cir. dissoluit.
 Zinziber Auicen.
 Zinjar Sera. secundum galie. resoluit &
 dissoluit.
 Zurumbeth Sera. secundum yf.
 Zurumbet Sera. resoluit multum.
 Zuccaruz sera. secundum Gal. yf. dissoluit
 Absterhuu mundificatiua lauatiua &
 climatiua.
Hbsinthium. sera. secundum gal. in
 primo tractatu practice eius.
 Abrotanum. sera. secundum gal.
 Acor? col. sera. secundum gal. auicē. ab-
 stergit sine mordicatione.
 Adamas. sera. secundum gal. abstergit.
 Affodillus. auicē. sera. secundum Gal. ma-
 xime cinis Hali & radix.
 Allium. Sera. secundum Gal.
 Aloes. sera. secundum gal. parum.
 Alkanna. cir. abstergit.
 Almes. auicē. vehementer.
 Altea. col. sera. secundum gal. Hali parum
 Altionium Plinius. xxvj.
 Amarum omne. auicē. prima pte. ij. can.
 Ameos. Sera. secundum gal.
 Amigdala Gal. ij. alimentorum. auicen.
 Amigdale amare Sera. Hali fortiter.
 Amidum. auicen.
 Anagallus. sera. secundum gal. fortiter.
 Andachoca. auicē. Sera. secundum gal.
 temperate.
 Apium ramnum Gal. vi. auicen.

Aristologia. col. auicē. sera. scdm Gal.
 Arundo. auicen. radix parum abstergit
 sordes sine mordicatione.
 Arundo zuccari. auicen.
 Arsenicum. auicen. Sera. secundum Gal.
 combustum apponitur in vngentis ab-
 stersiuis. cir. mundificat.
 Asarum. auicen.
 Atriplex. yf. Sera. secundum gal. semen
 Hali similiter.
 Axungia Plinius. xxvj.
 Baurach. mes. sera. secundum gal. multum
 auicen. similiter.
 Bauia agrestis. sera. secundum gal.
 Betonica. sera. secundum gal.
 Ben. mes. auicen. pprie medulla. sera. se-
 cundum gal. granū & succ? grani.
 Borax. cir. abstergit.
 Butozmarien. auicen.
 Bulbus. sera. secundum gal.
 Butirum Plinius. xxvj.
 Bleta. col. sera. secundum gal. Gal. secun-
 do alimentorum succus.
 Calamentum. sera. secundum gal.
 Camedreos. sera. secundum gal. Cir. mū-
 dificat.
 Cameleon. sera. secundum gal. auicen. ex-
 terius applicatum.
 Camepitbeos. auicē. cir. mundificat.
 Cameleonta nigra. sera. secundum gal. ab-
 stergit & vniuersaliter curat omēs egri-
 tudines que egent absterfione.
 Canna. sera. folia cortex radix.
 Camfora. cir. abstergit.
 Cancrī marini. sera. secundum gal. auicē.
 Hali radix.
 Cardo. sera. secundum gali. radix abster-
 git.
 Cartamum. mes.
 Caries lignorum. auicen.
 Carui. sera. secundum gal. siluestre.
 Caseus. auicen.
 Cassia fistula. cir. mundificat.
 Castanea. auicen. capitulo glandis.
 Cathapucia. Col.
 Cathimia Hali.
 Caulis Yf. Sera. secundum gal. & agre-
 stis plus abstergit domestica. Hali. cau-
 lis napo.
 Celidonia. Sera. secundum gal. fortiter
 auicen. memiren dicte.
 Centaurea veraqz. Sera. secundum Gal.
 mes. auicen.
 Cepe Gal. sexto. Auicen. abstergit & si-
 pricat.

Cerusa. cir. mundificat & abstergit sup:
 fluitates.
 Cicer. yf. sera. secundum gal. album. Hali
 decoctio ei? mes. in cura pleni & sera.
 aqua eius.
 Ciclamen. auicē. hali. folia. Sera. secundū
 gal. cap. ficus. cinis arboris. ficus glanz
 dium et lacticinioz sūt meliores. adhuc
 cap. ij. cineris dicit aqua cineris oīs ab
 stergit preter ficuum & lacticinioz.
 Cierum. cir. cortex mundificat.
 Coloquintida Mes.
 Condisi Sera. secundū gal. auicē. Hali.
 Corallus Hali.
 Cozandrum Sera. secundū gal.
 Cortices marinozum animalium omnes.
 Hali.
 Costus. sera. secundū gal.
 Cotes lapis Sera. secundū dyas. fricatio
 cotis olearis est mundificatiua.
 Cucurbita. auicen. prima parte secundū
 aqua eius.
 Cucumer. sera. secundū gal. auicē. matu
 rus Hali. semen.
 Cucumer alumin? sera. secundū gal. auicē.
 fructus & folia.
 Cucurma col. sera. secundū gal. fortiter.
 Cuscuta. auicē. Sera. secundū Ebē mes.
 Cuscuta. auicē. lacrima eius.
 Climia. auicē. Sera. secundum Galie. loca
 temperate abstergit sine mordicatione
 auicē. col. auri argenti climia.
 Dragoncea Sera. secundū Gal. hali radix
 Dragantum. cir. mundificat.
 Ebanum. sera. secundū Gal. auicen. Hali
 fortiter.
 Elleborus vterq. Sera. secundum Galie.
 mes. col. auicē. fortiter.
 Endiuia. Col.
 Enula. auicē. valde. cir. mundificat.
 Ericij cinis terreni & marini. sera. secun
 dū gal. similiter.
 Eruca Hali semen.
 Eris bactiura vel squama sera. secundū
 Gal. Hali.
 Epatica. sera.
 Epithimum. mes.
 Eupatozum. sera. auicē. mes. hali. succus.
 Euforbium. auicē. mes.
 Faba. auicē. col. sera. fm gal. sine cortice.
 Fenugrecū Gal. secundo alimentorum.
 Fel. col. auicē. omne.
 Fermentum. auicen.
 Fesire. id est. vitis alba. auicē.
 Fex vini ysta. sera. albu. valde.

/ Fructus Gal. secundo alime
 tozum. auicen. sicce.
 Fic? Arboz sera. fm gal. fortiter.
 Lac. auicē. & sera.
 \ Folia. auicē. sera. fortiter.
 Filix Sera. secundum gal.
 Fistic Sera. secundum gal.
 Fistula pastozis. auicē.
 Fumus terre. auicē.
 Furfur. sera. secundum Gal. auicen. col.
 pulkes ex eo. sera.
 Gallozum ius. mes.
 Gentiana. sera. secundū Gal. fortiter. auicē.
 multum.
 Gūmi. sera. salicis. auicē. vehementer. ru
 te & alborin.
 Gluten auri. auicē.
 Granata. auicē. cum stipticitate.
 Grana cinctorum. sera. secundū Gal.
 Granum ben. sera. secundū gal.
 Handachoca. auicē. sera.
 Haermia. sera.
 Horobum. yf. auicē. hali. sera. fm gal.
 Iarios. sera. secundum gal. parum.
 Iera aloes. sera. cap. p. antiō.
 Kali. auicē.
 Keiri. sera. secundum gal.
 Kerua. sera. secundum gal.
 Lac. col. mes. auicē. aquolitas lactis.
 Lactuca asini. auicen.
 Lapis armenus.
 / Frigus. sera. secundum dyas.
 Lapis fortiter mōificat & abstergit
 \ Lazuli. auicē. mes.
 Laudanum. auicen.
 Laurus alexandrina. sera. secundū gal.
 Lentes. auicen. partim abstergunt & cō
 stringunt.
 Lentiscus. auicen.
 Licium. sera. secundum gal.
 Lilium. Sera. secundum gal. flos & folia
 debiliter. auicē. & sera. radix lilij epate.
 Lingua auis. auicen.
 Lingua arictis. auicen. sera. secundū gal.
 semen.
 Lini semen. auicen.
 Licargirum. sera. secundū gal. Auicē.
 parumper.
 Lolium. auicen.
 Lutum omne. auicen.
 Lutum creticum. auicen.
 Luf Gal. vi. auicen.
 Lupinus. al. col. Hali. sera. secundū gal.
 abstergit sine mordicatione.
 Magnetes. auicen.

Maizana. cir. mundificat.
 Manna. mes. sera.
 Marchasica. al. auicen. serapiō. abstergit
 ulcera.
 Mel auicen. ys. col. cir. secundum Gal. &
 Dyas.
 Mel rosatum. mes. cir. mundificat virtute
 mellis.
 Mellis aqua. auicen. prima pre. ij. can.
 Mellegete. auicē.
 Melones. col. ys. auicē. pprie semen sera.
 secundū Gal. maxime semen & radix.
 Medulle animalium auicen.
 Menta siluestris. Sera. secundum gal.
 Meu. auicen.
 Mezereon. auicē.
 Mirra. sera. secundum gal. temperate.
 Moza. cir. mundificat.
 Mira. Sera. secundum mesarugie. auicē.
 grossos humores.
 Mum. auicē parum.
 Narciscus. sera. secundum galie. auicen.
 radix.
 Nenufar. Sera. secundum galie. semen &
 radix.
 Nigella. sera. secundum gal. auicē. valde.
 Nitrum. Sera. ipse. Auicen. Col. cir. ab-
 stergit.
 Nux. auicen. antiqua abstergit fortiter.
 / De rafano Nicol. mundificat
 Agreste. Gal. vi.
 Oleum. De been. mes. in secunda di-
 stinctione antiō.
 / Vrinum.
 Oliuarum salutarum aqua. auicen. cap.
 de oliua.
 Olibanum. Sera. secundū dyasē. & scdm
 Gal. fumus olibani.
 Opoponacum. auicē. mes. sera. secundū
 Gal. cortex radices.
 Ordeum ys. Sera. auicē. & aqua ei? mes.
 in cura pleures. & auicē. in prima parte
 ij. can.
 Organum. auicē.
 Ostraca cōbusta. sera. secundum gal.
 Ostracum vstum. auicē. purpureum.
 Oxomogarus. ys.
 Ozimum. cir. abstergit & mundat.
 Panax. auicē. cortex & radix.
 Panis porcinus. Mes.
 Papauer. Hali. flores siluestris & rubei.
 Panitaria. auicen.
 Papauer cornutum sera. secundum gal.
 auicē. fortiter.
 Peonia. auicē.

Pepones. Gal. ij. alimentorum.
 Persica. serap. secundum galie. folia &
 rami.
 Peucedanum. sera. secundū gal. radix.
 Pinus minor. Sera.
 Piper. auicē.
 Pira. auicen. sera. secundū gal. exterius
 abstergit parum.
 Pix. auicen. Sera. secundum gal. sicca ab-
 stergit parum.
 Polipodium. Mes.
 Polium montanum. sera. secundū Gal.
 desiccatur.
 Porrum Hali. & semen eius.
 Pumex Hali.
 Platanus. Auicen. cortex & rasura eius
 valde.
 Plantago. Sera. secundum gal. semen &
 folia radix.
 Prassium. Sera. secundum gal. auicen.
 Pruna. Mes. omnia.
 Rafanus Hali. semen.
 Refina. sera. secundum Dyas. omnis mū-
 dificat.
 Reuponticum. cir. mundificat.
 Rose. auicen. succus. Mes. similiter & aq
 infusionis earum & zuccarū rosatū zē.
 Rosmarinum. Sera. secundū Gal. cir. ab-
 stergit.
 Rubea. Sera. secundum gal. auicen. cum
 equalitate.
 Sal. Sera. secundum Dyas. auicen. Col.
 & Hali.
 Sal & armoniacum. sera. secundum ys.
 Sanguis draconis herba. sera. fm gal.
 Sapa. ys.
 Sarcocolla. sera. secundū gal. mes. auicē.
 abstergit & consolidat.
 Sapo. col. Hali. sera. secundum paulum.
 Serratura corrosionis. auicen.
 Sene. mes.
 Serapinum. sera. secundum gal.
 Serpentaria. gal. vi. mes. Hali.
 Sinapis agrestis. sera. secundum gal.
 Syrupus acetosus de radicibus Mes. vi.
 distinctione antiō.
 Siseleos. auicen.
 Sordices. sera. secundum gal. semicupij
 balnei. auicen. aluearis.
 Scamonea. auicen. mes.
 Scordcon. auicen.
 Scotanum. serap. secundum gal. cortex
 combustus.
 Sparagus. sera. secundum gal. auicen.
 Spica. sera. secundum Gal. mda.

Spmachia. auicen.
 Spongia maris. sera. auicen. infusa aceto
 & lapis eius.
 Sputum. Serapion secundum galie. ieiū
 ni abstergit.
 Spuma maris. col. auicen. sera. dyaf. quar
 ta & quinta species eius. & secundum
 Gali. species dicta alkarki abstergit for
 titer.
 Scafisagria. secundum gal.
 Stercus. serap. secundum gali. stellionis
 & capre maxime vltum. Hali. canis &
 passerum.
 Sticados. sera. secundum galienum. col.
 auicē.
 Tafisir. auicen.
 Tamariscus. auicen. sera. secundum gali.
 maxime cinis eius.
 Tapsia. auicen.
 Tassus barbaßus. auicen. flos.
 Tegula. sera. secundum galienū. maxime
 ex batamoz.
 Terbentina Sera.
 Testa clibani. auicen. col. Hali.
 Titimallus. auicē. sera. secundum gal.
 Vene tinctorum. auicen. fortiter.
 Vernix. cir. uirtutem clarificandi.
 Vespertilio. Auicenna. sanguis. vel lac
 valde.
 Vinum sera. & fex eius.
 Vitis siluestris. sera. secundum gal. sumi
 tates & racemi.
 Vitis albe radix sera. secundum gal. mes.
 auicen.
 Virz. sera.
 Volubilis. auicen. quedam species dicta
 finis pauperum. mes. volubilis magna
 & sagittalis. Sera. secundum gal. volu
 bilis minoꝝ temperate abstergit.
 Vlmus arbor auicen.
 Vrina. auicē. col. sera. secundū galienum.
 valde.
 Vrtica. auicen. fortiter.
 Vsnen. auicen.
 Ypericon Gal. vi.
 Yreos. sera. secundum gal. auicē. mes.
 Ysopus herba. mes.
 Ziniar. Hali. cum oleo & cera abstergit
 sine morfura. auicē. auctoritate gal.
 Zuccarum. auicē. sera. secundum gal.
 Zuccarum alufac. auicen.
 Zuccarum rosatum mes.
 Exasperatiua.

Ozona regia. auicen. prima parte
 y. can.

Lenitiua applanatiua

Altea. auicen. Sera. secundum mesa
 rugie mucilago lenit ventrem.
 Ameos. auicē. cum exiccatione
 Amidum. auicenna. galie. secundo alimē
 torum.
 Amoniacum. auicen.
 Anerum. auicen. oleum eius.
 Arundo zuccari. auicen.
 Balsamum Plinius. xxij.
 Butirum. auicen.
 Boellium. auicen.
 Bianca vrfina Cir.
 Cameleon. auicen. exterius.
 Cameleonta. auicen.
 Cassia fistula. auicē. mes. cir.
 Crocus Sera. secundum dyaf.
 Caulis. auicen.
 Cicer. auicen.
 Citoniorum semina. auicē. cir.
 Eruca. auicen.
 Enula Cir. ledit.
 Fenugrecum. auicē.
 Ficus folia. auicen. succus valde.
 Furfur. auicen.
 Galbanum. auicen. cir. ledit.
 Gluten alborin. auicen.
 Granata dulcia. auicen.
 Grana pini. auicen.
 Gummi arabicum Cir. lenit.
 Hascek. auicen.
 Lini semen. auicen.
 Liquiricia. sera. secundum gal.
 Lubue. auicen.
 Lupulus. Mes.
 Malua. auicen.
 Manna. mes.
 Mastix. auicen. Sera. gal. lenit cum stipei
 citate.
 Medulla animalis. auicen.
 Mercurialis Ignotus eunsa apposita.
 Muri. auicen.
 Mirra. auicen.
 Mum. auicen. ualde.
 Musa. auicen.

/ Rosatum mes. xij. distinctio
 ne antiō.
 De alkanna \
 Oleū De lilio Auicen.
 \ De keiri /
 Opoponax. auicen. mes.
 Paritaria. auicen.
 Perfica. auicen. humida.
 Pinus maiqz. sera. cir. fructus

Plumbum vstum. auicen.
 Pruna mes. cōmunia.
 Phyllium Hali semen asperitatis oris inter
 stinorum & vulue.
 Sebesten. auicen. lenit parum.
 Secacul /
 Sida Auicen.
 Sisamum /
 Soridices Auicen. balnei & vasorum in
 quibus vritur oleum.
 Spmachia. auicen.
 Squinantum. auicen.
 Stozax. auicen. valde.
 Tereniabim. auicē.
 Viscus. auicen.
 Viole Mes. sera. secundum gal. folia. cir.
 lenit.
 Vsnec. auicen.
 Yozomel. alifi.
 Yreos. mes.
 Zinziber zucarum. auicē.

Aperitiua & disgregatiua

Acorus. auicē. col. cir.
 Acutum omne. auicen. prima parte
 .ij. can.
 Amigdale. sera. secundū gal. amare auicē.
 Amoniacum. auicen.
 Anerum. auicen.
 Abrotanum. auicenna. sera. prima parte
 simplicium.
 Aristologia. auicen.
 Asfarum. auicen.
 Almus lapis. auicen.
 Batheca. auicē.
 Baurach & spuma eius sera. prima parte
 simplicium.
 Berengeis. i. abrotanum. auicen.
 Betonica Col.
 Bēdegard. auicen.
 Butirum Auicē.
 Camomilla. auicen. col. Galie. vi. aperit
 pores corporis.
 Cappares. auicen. Sera. secundum gal.
 Capillus albol. auicen.
 Cartamum. mes.
 Carui. col.
 Cepe. sera. secundū Gal. auicen. fortiter
 Cinnamomum. auicē.
 Cicer. serap. ysaac.
 Ciclamen. sera. secundū gal. Hali herba
 Cucube. auicen.
 Daucus. auicen.
 Endiua Col.
 Eruca. auicen.

Fumus terre. auicen.
 Gallia muscata. auicen.
 Gariofilata Cir. aperit.
 Gentiana Col. Galie. vi. Cir. Auicen. ra
 dix valde.
 Gummi albotin. auicen.
 Hasce Mes.
 Horobum ys. auicē. hali. sera. prima par
 te simplicium farma.
 Iera aloes. sera. ix. cap. simplicium.
 Kamebreos. auicen.
 Kamepitheos. Sera. secundum galie. sic
 cum interiora aperit. auicen. ij.
 Lactuca asini. auicen.
 Lapacium Cir. aperit.
 Leuisticum. auicen. cir.
 Lilium. auicen. oleum. sera. pama parte
 simplicium radix.
 Lingua arietis. auicen.
 Lupinus. sera. secundum gal. & in prima
 parte simplicium farma. eius.
 Maiorana. auicen. fortiter.
 Marubium. cir. aperit.
 Mel. ys. auicen.
 Meu. auicen.
 Mirra. auicen.
 Nitrum. sera. pama parte simplicium.
 Oleum anetinum. Gal. vi.
 Oleum amigdarum. auicenna. proprie
 autem amararum.
 Papauer siluester Hali. flores.
 Papauer rubrum. sera. secundum gal.
 Peonia. auicen.
 Pinee. Cir.
 Pix. sera. dyas. sicca.
 Polium. auicen. pprie minus.
 Pozrum Gal. vi. alimentorum.
 Prassium. auicen.
 Sarcocolla Mes.
 Serpentaria Mes.
 Sida. auicen.
 Sceba. serap. pama parte simplicium.
 Sparagus. Hali semen. auicen. omniū vi
 scerum aperit oppilationes.
 Spica. auicen.
 Sticados. col. sera. secundū gal. Hali her
 ba auicē. oppilationes aperit.
 Tarazon. auicen.
 Volubilis. auicen. mes.
 Vrtica. auicen. serap. prima parte. simpli
 cium semen.
 Vsnec. auicen.
 Ypericon. auicen.
 Yreos. auicen.
 Aperitiua officioz venarū

Hleu. sera. scdm dias. comestuz cu
oliuis nigris.

Aloes mes.

Alkanna aui.

Alscebran. mes.

Amigdale pprie amare.

Armoniacum. aui.

Centaurea mes. cepe. ys. sera. prima parte
simplicium.

Ciperi. aui. sera. scdm dias.

Coloquintida mes.

Cucumer asinin? mes.

Fel leonis sera. prima parte simplicium.

Fex omnis olei aromatici & de lilio. sera.
prima parte simplicium

Laudanum. aui. sera. scdm dia.

Matricaria. aui.

Mel. aui. sera. scdm dia.

Oleuz lauri. sera. scdm dia. & nicol.

Oleuz benedictu. nicol.

Scamonea mes.

Scebran. auicen.

Squinatum. aui. sera. scdm dias.

Volubilis. mes. magna.

Yreos auicen.

Mollificatiua relaxatiua

Hepa. sera. secudu dia. porci anei
qui valde. & in prima pte simpli
cium. hirci. bouis. gallmaru. anatis vero
est fortior ad hoc. & scdm gali. mollifi
cat pl? omni adipe.

Altea. hali. aui. herba & semen. Galie. vj.
simpliciu. sera. prima pte simplicium. ra
dix cu oleo & aqua cocta.

Amoniacu. sera. secudum gali. & prima
parte simpliciu. mollificat fortiter. &
etiā secudu dyas. Cir. relaxat.

Arsenicum col. rubeu

Anetu prima parte secundi cano. auicē.
cu semine lini emplastru

Aspaleu Sera. secudu gali.

Axungia Plini? xxviii. sera. prima parte
simpliciu porci sine sale

Bdelliu. col. hali. sera. scdm gali. et dyas.

Bleta Col.

Bianca vrsina. Cir.

Butiruz. Plini? xxviii. aui. ys. secudu cy
as. mollificat vnetuose.

Calx viua Plini? xxxvj. sera. secudu di
asco. cu axungia vel oleo

Camomilla. aui. hali. herba Cir. cu Gali.
est de meliorib? mollificatiuis

Cera. Pliniuz. xxi. sera. secudum diasco.

Cerusa. Sera. secudu gali. cocta et lota.

Centaurea sera. secudu gali. minor

Cucumer asinin? sera. secudu gali. i. pri
ma parte simplicium. radix cum aqua &
oleo cocta.

Dialtea vnguētū nicol.

Fenugrecum. Plinius. xxiii. hali. Sera.
secudu dia. farina ei? cu mellificato co
cta emplastru Cir. relaxat.

Ficus Plini? xxiii. ficus cruda & folia. se
ra. secudum dia. emplastru siccat in p
ma pte simpliciu mel ficuuz.

Galbanu Sera. secudum Galie. hali. Col.
Cir. relaxat.

Gummi terebini Sera.

Gummi arabicu Cir. relaxat.

Gluten pmi magne. sera.

Kieran Sera.

Lactis bucirositas Is.

Lac siccomori Is.

Laudanum Plini? xxvj

Lauri grana Auicen.

Lapacium Cir. relaxat.

Lilium Sera. secudum galienuz oleum
radicis.

Litargirum Sera. scdm dyas. j.

Mahales Sera.

Maiozana sera. scdm gali.

Malua hali. folia & semen Sera. secudum
gali. parz mollificat. & prima parte sim
pliciu dicit cocta & cruda mollificat.
hali semē malue maioris

Mastix sera. scdm gali.

Medulle ossium. Plinius. xxviii. colli. se
ra. secudum galienum & dyasco. omnes
mollificant in prima parte simpliciu. me
dulle cerui & vituli.

Mirra Sera. secudu dyas.

Muscus herba sera.

/ Oliuaru. Plinius. vicesimo
tercio.

Seminis iusquiami. Galie.
sexto.

Oleum Semis coloquintide sera.

De lilio. sera. scdm gali.

Laurinu. sera. scdm dyas.

nicol. mollificat cu calidi
tate

Opoponax sera. secdm dyas. & gali.

Pinguedo porci. serap. scdz galie. molla
ficat oleo plus

Phirites lapis. plinius. xxxvj.

Pix sera. secudu dia. sicca Cir. relaxat

Plubu sera. secudu dia. et gali. vltum

Rosmarin? sera. secudu gali.

Resina omnis. Serapi. secudum diascori.
& galienum.

Semē. sera. secundūz gal. hali. oē aposte-
 ma mollificat.
 Semen coti. sera.
 Sepum al. omne. sera. p̄ima pte simplici-
 um caprinū & hircinūz
 Serapinūz Cir. relaxat.
 Sicomorūz. sera. secundūz gali. lac eius. se-
 cundūz dya. lac collectū tempe veris &
 siccatur.
 Sisamūs. sera. auicenna decoctio. hali. fīf-
 furas mollificat et ap̄ta dura
 Sordicies hali. caude pecudis. sera. scōz
 galienū. balnei t̄pate mollificat.
 Spongia Plini? .xxxi. recens.
 Squinantum sera. secundūz dya.
 Sterc? sera. secundūz gali. bouis comedē-
 tis herbam.
 Storz sera. secundūz gali. & dia. & fum?
 ei? hali. storz liquida.
 Terbentina. sera. secundūz gal.
 Viole Cir. relaxant.
 Viscus Plini? .xxiiij.
 Vrtica hali. semen apostemata dura mol-
 lificat.
 Vñee. hali. Gali. vi.
 Ysopus humida. sera. scōm dya.
Magratia digestiua.
Alea serap. auicen. hali. herba &
 semen.
 Amomum. auic. Gali. vi.
 Anetum sera. secundūz gali. auicē. humo-
 res frigidos.
 Aqua tepida. sera. p̄ima pte simplicium
 cum oleo embrocata.
 Basilicon fluuiiale hali. exterius
 Butirum. sera. secundūz gali. col. hali. auic-
 en. nouūz & vetus.
 Boellium. auicen.
 Branca vrsina Cir.
 Calx. sera. secundūz dya. cum axūgia vel
 oleo. Auicenna. bullia cum oleo.
 Cameleonta. auic.
 Camomilla. auic. col.
 Candarusum sera. p̄ima pte simplicium
 Caulis. auic.
 Cera. sera. secundūz gali. parum.
 Cinnamomūz. sera. secundūz dya.
 Crocus. auic. hali. sera. secundūz dya. scōz
 gali. aliquāliter.
 Crocus ortensis. auicenna.
 Crocomagma. sera. secundūz dia.
 Enquie spēs hōī sera. stipites et folia.
 Faba col.
 Fenugrecum Cir. auicen.
 Ficus sera. scōm gali. auic. carnosā cōfert

valde.
 Ficus sicce. Plini? .xxiii. auic. col.
 Fumus auicen.
 Frumētum sera. p̄ima pte simpliciū. fari-
 na cū aq̄ & oleo & pane modicū cocta
 Galbanū Cir. maturat.
 Grana p̄imi. auicen.
 Gūmi rute agrestis auic.
 Gluten alborin auic.
 Gluten ex simila et puluere molendini. se-
 ra. secundūz gali.
 Harsek id est. cameleonta Auic.
 Laudanum. Plini? .xxvi. sera. scōm gal-
 col. auicen. humorum grossorum visco-
 sorum.
 Lini semen. Plini? auicē.
 Lubue. id est. storz Auic.
 Marchasita auic.
 Matricaria. auicenna
 Melilotum sera. scōm dya. & gali. auicē
 na & colli.
 Melonis carnes. auic.
 Mum Auic. parum.
 Nasturciū auic. cum leuitate.
 Narciscus hali. cepe eius maturat aposte-
 mata.
 Oleum sera. p̄ima parte simplicium tem-
 pte caliditatis existēs linicum.
 Oleum yrinū. mel. xij. distinctōne antido.
 Olibanum Auic. col.
 Opium. serapi. secundūz galie. quantum
 granūz ozobi sumptūz maturat et pfere-
 tullū.
 Ozimū. serap. secundūz galienum. empla-
 stratum.
 Ozimūz fluuiiale. auicen.
 Paritaria Gali. vi.
 Passule hali. sera. secundūz gali.
 Pinguedo. serap. p̄ima parte simplicium
 porcorum & vitularūz. & ita secundūz
 galie. porci plus maturat q̄ oleum. ha-
 li. porci.
 Pix auicē. humida. humores grossos ma-
 turat. sera. secundūz gali. sicca parūz di-
 gerit. & in p̄ima pte simplicium pix &
 resina pix dissoluta cū oleo vel cera.
 Pulegiū sera. secundūz dyas.
 Resina omnis plini?
 Salua Auic.
 Sarcocolla Auicenna. mel. sera. secundūz
 galienūz.
 Semen lmi Plini? .xx. auic.
 Sordicies auicenna. balnei & aluearis
 Sulphur Plinius .xxxv. sera. secundūz
 dyasco.

Sticados hali folia.
 Scorax Sera. secūdu gali. & oya. auicen.
 hali liquida.
 Tapsia. auicē.
 Terbētina. sera. scōm oya.
 Volubilis. mes.
 Yreos. sera. scōm gali. auī. mes.
 Ysopus humida. sera. scōm gali. mes.
Penetratiua
Cetum. sera.
Argentū viuū Cir.
 Amigda amara. yf.
 Cepe Cir.
 Euforbiū mes.
 Fum? terre Mes.
 Nenufar. sera.
 Oleū rosatum sera.
 Oleū laurinū Mes. xxi. distinctōe antiō.
 Serpentaria mes.
 Vinum. sera.
Incisiua.
Blinthiū. hali siluestris folia
 Abrotanū. sera. scōm galie.
 Acetum. auicenna
 Acorus col.
 Agaricum auī. col. hali. sera.
 Agnus castus col.
 Alcebram mes.
 Amaricum Galie. sexto
 Apiū sera. secūdu galie.
 Aqua maris yf.
 Archanita. auicenna.
 Aristologia. col.
 Baurach. mes. auī.
 Been Auī. sera. secūdu galie. granum
 Berberis. col. sera. scōm galie.
 Buto. marien. auicen.
 Calamētum. auī. sera. secūdu galie.
 Camedreos sera. secūdu gali. hali. herba
 auicenna
 Campeicheos hali herba
 Caparus auī. yf. sera. hali. radix
 Carui sera. secūdu galie
 Cassialigna. auicen. sera. secūdu gal.
 Cepe auī. cir. yf.
 Cerasa acetosa. sera. secūdu galie.
 Cicera auī. sera. secūdu gali. hali aqua ei?
 Ciclamen auī. hali herba
 Ciminū herba. secūdu gali. auicē.
 Cipi sera. secūdu gali. hali radix
 Ciri pulpa yf. coagulum auī.
 Coloquintida mes. auicen.
 Cucumer hali auicen.
 Daucus sera. secūdu gali. exterius
 Epithimū. mes.

Eupatorium auī. mes. hali. succus. serap.
 scōz gali. icidit sine maifesta calefactōe
 Fel Pimi? xxviii.
 Ficus auī. gali. secūdo alimētoz
 Genestra. mes.
 Gūmi puzozū auī. sera. secūdu galie.
 Harmel Sera. secūdu Gali. auī.
 Halse auicenna. mes.
 Iarus sera. secūdu gali.
 Iera aloes sera. cap. ij. antido.
 Kerua sera.
 Lapis lazuli mes.
 Laurus alexandrie sera. secūdu gali.
 Luf. auī. humoz viscosoz incinuum
 Mel. yf.
 Melones Meu sera. secūdu gali.
 Nasturcium sera. secūdu gal. fortiter?
 Nigella auī. sera. secūdu gali.
 Nitrum. sera.
 Oleum de been mes. xij. distinctōe antiō.
 Origanū sera. secūdu gali.
 Orobum sera. secūdu gal. hali semen
 Oximel Auī. pima pte secūdi canonis
 Panis porcīnus mes. hali herba
 Papauer cornutum sera. secūdu galie.
 auicenna.
 Peonia. auicenna
 Peucedanum. sera. secūdu gali. yf.
 Petrosilinum. sera. secūdu gali. yf.
 Porrum agreste
 Prassium Auicenna.
 Psillii medulla mes.
 Rosmarinus sera. secūdu gali. cir.
 Ruta sera. secūdu gali. & auī.
 Sal mes. yf.
 Simphicum auī.
 Sinapis auī.
 Sirupus acetosus de radīcib? mes. vi. di
 antido.
 Scamonea. mes.
 Schea. auicen.
 Scolopendria. auicenna. serapi. secūdu
 Galienum.
 Squilla auicenna. sera. secūdu galienū
 fortiter.
 Squinacris Hali.
 Serpentaria Mes.
 Thamariscus sera. secūdu gali. maxime
 anis eius.
 Thimus Sera. secūdu galienum. auicē.
 hali herba.
 Triticum. sera. secūdu galienū?
 Vitis alba mes.
 Volubilis lanuginosa Mes.
 Zimar hali.

Attractiua.

Montacum. aui. sera. secundū gal. & diasco.

Anagallis. serap. secundum gal.

Argenti scorza. aui. serap. secundū dial.

Aristologia. mel. auicenna.

Assa fetida. serap. secundū gal. cir.

Aspaleum. plinius xxv. cir.

Bozax. cir.

Canne radix. serap.

Castoreum. serap. prima pte simplicium.

Celidonia. cir.

Centaurea. cir.

Cicer. serap. secundū gal. hali. cinis eius.

Cicutā. cir.

Ciclamen. hali. herba. cir. radix.

Cinamomum. auicenna.

Coloquintida. mel. aui. erabit a longe.

Costus. serap. secundum gal.

Diptamus. cir. attrahit venenum

Eruca. auicenna.

Euforbium. cir.

Fermentum. serap. secundum dial.

Ficus. serap. secundum gal. domestice & siluestres imature.

Galbanū. aui. serap. secundū dial. cir.

Gentiana. cir.

Hermopactili. cir.

Laudanum. auicenna.

Limacie. sera. secundū gal. trite cum cortice exicant fortiter. & similiter carnes agrestium trite in mortario exiccant omnia mēbra in quibz est multa hūiditas.

Melonis semina. hali.

Mentastrū. serap. prima pte simplicium.

Meu. cir. attrahit.

Mum. serap. secundum dial.

Narciscus. serap. secundū gal. hali. cepe eius.

Nitrum. al.

Opoponax. cir.

Origanum. cir.

Panis. serap. secundū gal. emplastrum.

Papauer rubeum. serap. secundum gal. hali. flos siluestris.

Piper. auicenna.

Piretrum. auicenna.

Polipodium. cir.

Sambucus. cir. attrahit.

Serapinū. serap. prima pte simplicium.

Sinapis. serap. secundū dial. masticando cir.

Sirion species lilij. serap. secundū galie. proprie superior.

Sordes. sera. secundū gal. semicupij bal.

nei fortiter attrahit. aui. & sera. prima pte simplicium sordes aluearis.

Succus alui apum. col.

Sulphur. aui. col. serap. secundū gal. cir.

Scamonea. mel.

Spuma nitri. serap.

Stafisagria. serap. secundū gal. fortiter.

Stercus omne. serap. secundū gal. & prima pte simplicium. et canis comedētis ossa. & bouis comedētis fenū & lacerti & columbi est fortius alijs.

Taphia. serap. secundū galie. fortiter. sed post longum tempus.

Terbentina. serap.

Turbit. cir. aterabit & maxime flegma.

Viscus. aui. serap. secundū dial. & galie.

Vrtica. auicenna.

Ysopus herba. cir. attrahit.

Attractiua. exterius ex profundo.

Montacum. hali.

Anuiden. auicenna.

Arundo. plinius xxiii. recens contusa.

Baurach. auicenna. linitum.

Calamentum. aui. serap. secundū galie. & adurit cutem.

Calx. plinius xxxvi.

Cepe. auicenna. attrahit ad exteriora sanguinem.

Costus. auicenna. serap. secundum galie. hali. radix.

Fel. plinius xxix.

Fermentū. serap. secundū gal. hali. auicē.

Ficus. auicenna. sicce & succus foliorū.

Galbanum. auicenna.

Gūmi ruce agrestis. auicenna.

Gluten albotin.

Iomeiz. auicenna.

Indicum. Auicenna.

Lactuca asini. auicenna radix.

Lentiscus. auicenna.

Mel. auicenna. ys.

Mum. auicenna. nigrum.

Narciscus. auicenna. radix.

Nil. auicenna. aquaticum.

Origanum. hali. herba.

Ostraca. auicē. tota. s. caro cum cortice.

Petrolium. cir.

Piretrum. hali. radix.

Pix. auicē. sanguinem trahit ad membra.

Sal armoniacum. serap. secundum ys. p pueritate.

Serapinum. cir.

Serpentis carnes. auicenna. hali. tiri.

Sinapis. hali. semen. serap. secundū dial. cum caricis emplastrum.

Squilla. mel. auicenna. sanguinem & humores attrahit.

Tapsia. serap. secundum dial. auicenna. hali. herba.

Terbentina. hali. sera. scd; gal. cap. resine attrahit ab interioribus plus omnibus speciebus glutinis.

Viscus. col. aui. serap. secundum gali. huius vitates grossas trahit fortiter.

Vulpis. serap. secundum galie. oleum decoctionis eius.

Amorbitatus punitius.
Lleum. auicenna.
Austina lubrificatua caustica. nardi. auicenna. mel eius.

Anisum. aui. acucuz. & vicinū medicinis adurentibus.

Azagus agria. species sempuue. serap. secundum dial. adurit & ulcerat.

Apium raninum. plinius. xxv. folia.

Apium risus apulegius.

Aqua cineris ligni ficus. serap.

Arciacum. plinius. xxxiii.

Argentū viuū. hali. serap. secundum rasim subtiliatuū adurit sicut ignis.

Aramenta omnia. auicenna.

Auripigmentū. sera. secundum gal. adurit

Ben arbor. auicenna.

Calamentū. aui. serap. secundum galie. & dial. adurit cutem.

Calcantū. aui. serap. hali. adustiuū est.

Calx. serap. secundum dial. et gal. viua fortit opae. pli. xxxvi. similiter. hali. al. col.

Cantarides. plinius. xxi. auicenna.

Cachyzes nascentes in picis arborib; pli.

Cappares. Ignor?

Carui agreste. sera. secundum dyas. rubificat sicut sinapis.

Carta bapiri vsta plini. xxiii.

Caulis Sera. secundum gal. tursi eius vsti

Cepe. aui. rubificat cutem.

Cicuta plini?

Celidonia minor. Sera. adurit cutē

Cinis Sera. secundum gali. aqua eius adurit sine dolore propter sui subtilitatē. Aui. cinis viciis Sera. cinis ligni ficus

Cocogniduū plini. xxvii.

Coclee combuste plini. xxx. sera. secundum dial. asco. adurant maxime cinis paruarū

Concile purpuree Sera. secundum dyas. obiste adurit fortiter

Colocot hali. aui. vehemēter Sera. secundum gali. cōburit faciēdo escarā

Cristallū plini. xxvii. quēcūq; sūt vrē da corporū nō aliter subtili? medici sic

ri putat q̄ cristallina pila aduersis radiis solis opposita

Dyopteris. i. polipodium. plini. xxvi. radix

Gneafilon plini. xxvii.

Enula Aui. Gal. vi. fricatio cū ea

Euforbium. aui.

Fex vsta. sera. vini fortiter opatur Auicēna aceti.

Flamula Cir est cauteriū sine igne supposita per diem

Gūmi Aui. ruce Sera. edere vel cussus nigre adurit occulte

Gramis quedā spēs plini. xxiii. tenuis in pietib; cū regulis nascens

Hes. aui.

Kali. aui. sera. secundum mesarugie

Kitran. auicē.

Lana cōbusta sera. secundum dyas. adurit & causticat.

Lapis lazuli. aui. mel. sera. secundum alhausi adurit

Lapis adamas sera.

Lentisc? almas.

Leptidiū plini. xx.

Marchasica sera. secundum dyas. adurit

Micilli spēs ostracorū cinis. plini. xxxii

Nasturciū. sera. secundum gal. adurit

Origanū aui.

Ostraca purpurea. aui. vsta

Peucedanū. plini. xxv. pimee col.

Piretrū. aui. sera. secundum gali. adurit

Pulegiū siluestre. plini. xx.

Plantago. plini. xxv. macer auto. plini

Plataginis maioris est tanta vis in exiccando ut ilico cauterium exiccet impostum.

Psillū medulla mel.

Sal. plini. xxxi. sera. secundum dyasco. causticat.

Sanguis equi. aui.

Sapo al. hali

Sauina. auicenna lac speciei eius desinor dicte.

Sinapis plini. xx. aui. prima parte scōi canonis. macer. semē maxime

Surie species vitzioli sera.

Sulphur Almā.

Spōgia maris aui.

Squilla aui. sera. secundum dyas. adurit

Spuma maris aui.

Stafisagria. auicē. serapion secundum gali. adurit

Særcus colūbi Aui. sera. secundum dyasco. vrit plus omni abstersione.

Tafsia .auicenna. serap. secundū galie .
rubificat .albukasim vnt & facit opera
tionem cauterij .

Tegula .serap. secundū diasco. bene vsta
causticat .

Titimallus .plinius xxvi. al .hali .succus .
serap. secundum gal .lac eius .

Vitnoluz .hali .serap. secundum diasco. et
gal .est vrens .comburens carnem & fa
ciens escaram .

Vitis alba .mes .

Volubilis sagittalis .mes .

Vreica .auicenna .

Vlceratiua excoiatiua putrefactiua .

Ammas .aui .serap. secundū dias .
& gal .ponitur in vngitiuis putre
factiuis & adustiuis .

Alcionum .plinius xxx .

Alleum .aui .serap. secundū dias . vlcera
tutem .

Anacardū .aui .mel eius .serapi .mel in
tra ipsum existens vlcera cutem .

Apiū siluestre .gal .vi .aui . & ramnū .

Argentum viuū sublimatū .serap. secun
dum .rasū putrefacit .

Aristologia .aui . prima pte secundi cañ .

Auripigmentū & arsenicū .aui .serap. se
cundum dias .putrefactiuum eius .

Baurach .auicenna .

Bactiura eris .serap .

Calamentum auicenna .

Calcis aqua .auicenna .serap .

Cantarides .plinius .serapion .secundum
dias .vlcera & putrefaciūt .gal .oppo
nūt in medicinis putrefactiuis maxi
me vste .

Celidonia .serap. secundū dias . vlcera ap
plicata .auicenna . quedam spēs eius .

Cmis .serap . aqua eius . & secundū galie .
aqua cineris ficus & lacticiuū est p
pinqua medicinis putrefactiuis .auicē .
aqua cineris et cineris almezereon .

Conditi .auicenna .

Costus .auicē .amarus .serap. secundum
gal . vlcera .

Emplastrum andromaci .mes . & distinc
tiō .

Euforbium .mes .

Fex vini vsti .serap . putrefacit fortiter
& albukasim .

Ficus plinius .xxiii. crude & folia .auicē .
acris sicca . & succus foliorū .serap . secū
dom gal . cinis arboris & folia vlcera .

Gūmi rute agrestis .auicenna .

Gluten auri .auicenna .

Kieran .serap. secundū gal . putrefacit &
desiccac . & ē debili? alijs putrefactiuis

Lacticiuū .auicenna .

Lactuca asini .auicenna .

Lapis lazuli .serap. secundum alkanzi pu
trefacit .

Lapis asuris .serap .secundum dias . pu
trefacit parum .

Lapis medo .al . fragmēta eius . que nigra
sunt in aqua calida ponant . ex qua si qd
lauerit incurzet mēbroz excoriatiōem .

Mezereon .mes .auicenna .

Nitrum .plinius .xxxi .

Porrum siluestre .aui .serap. secundū gal .
exterior applicatū .

Pulegiū siluestre .plinius .serap . secūduz
gal . si longo tempe applicet vlcera .

Ruta .serap. secundū dias . vlcera .aui . pa
rum domestica & agrestis .

Sanguis equi .plinius xviii . auicenna .

Sapo .auicē .hali .serap . secundū paulum
putrefacit .secundū rasū vlcera fortiter .

Scitaragi .serap .secundū dyas . vlcera
tiū est .

Spuma maris .serap .secundū gal .v . eius
species excoiat & vlcera .

Squilla .auicenna .

Strangulatoz leopdi .gal .vi . radix .

Taphia .auicenna .

Titimallus .al . hali . succus omniū specie
rum eius .

Vermis pini .serap . prima pte simpliciū .

Vitis alba .plinius xxiii . succus radicia .

Vreica .auicenna proprietates .

Vnguentū altral .mes .xii . distinc .antiō .

Corrosiua .

Alumen .plinius xxxv .

Aqua cineris ficus .aui . arboris .

Dragantum .cir .

Ebenus .plinius xxiii .

Ellebozus .mes .niger .

Eris flos .aui . prima parte secundi cañ .

Ferrierugo & scorza .auicenna .

Kali .auicenna . fortius q̄ sal .

Kitran .serap .secundū dyas . corrodit &
incidit corpora iuuenum .

Sal plinius xxxi .

Sanguis equi .plinius xviii .

Sarcocolla .serap .secundum habix .

Stafisagria . auicenna . est carnis corroz
iuum .

Carnis diminutiua & ablatiua super
flue .

Humē. serap. scd; dial. aufert sup
flūā carnē in vlceribus et scabie.
Alkali. serap. & infra in tractatu v. in ci
rurgia in fine vlcerum ibi eū complete
scribitur.

Confortatiua fortificatiua & conser
uatiua corporis & mēbrozum.

Blinthium. mes. gal.

Aloes. mes. serap. fm dial. & c. in
tracta. vi. in decoratōe. ibi eū comple
te scribitur.

Aggregatiua ostrictiua & ostringētia
Cacia. cir. ostringit & ofortat.

Altea. serap. secundū gal. ostringit.

Balaustia. serap. secundū gal. restringit.

Bellirici. auicenna.

Capparis. sera. secundū gal. aggregat &
restringit. hali. radix.

Ea vstū. serap. secundū gal. restringit

Galla. serap. scdm gal. phibz et aggregat

Laudanuz. serap. secundū gal. aggregat
& fortificat.

Licium. serap. secundū gal. aggregat &
restringit.

Litargirū. serap. secundū gal. restringit

Macis. serap. secundū galie. restringit &
congregat.

Peonia. serap. secundū gali. abstringit &
fortificat.

Sal. plinius xxi. serap. secundū gal. ag =
gregat. yf. aggregat & constringit.

Spina alba. serap. secundū gali. stringit
& confortat.

Vinum vitis agrestis. serap. secundum
dial. aggregat.

Repercussiuā & prohibitiuā fluxus
ad membra.

Cetum. auicenna.

Alkanna. serap. secundū gali. rep =
cutit. & dissoluit.

Aloes. serap. secundū gali. vniuersaliter
prohibet cursum humorum ad locū. re =
soluit quod iam fluxit. secundū dial. cō
densat corpus.

Alumen. auicenna.

Berengelif. auicenna. emplastrum.

Berberis. col. serap. secundum gal.

Cameleonta. auicenna. stipticitate sua.

Capillus veneris. col. mes. auicenna.

Centaurea minor. serap. secundū gali. in
emplastris ad hoc ponitur.

Cicuta. auicenna.

Cimolea. plinius. xxxv. serap. in aceto.

Coagulum. auicenna.

Corallus. plinius. xxxii.

Cozianozum. serap. secundum gal.

Darsibasan. serap. secundum gal.

Emachites. auicenna.

Epatica. serap. secundū dial. phibet flu
xum ad membra emplastrata.

Galla. aui. col. hali. serap. secundū gal. p
hibet fluxum ad membra.

Granum. auicenna. succus.

Hasdeck. auicenna.

Iuiube. col.

Lingua arietis. auicenna. col.

Mala pontica stiptica acetosa. serap.

Mellilorum. col.

Mentea. auicenna.

Minium. auicenna.

Mirtus. auicenna. serap.

Moza acetosa. serap. auicenna. succ? pro
prie coctus in vase eneo.

Nespila. auicenna.

De lilio. auicenna.

Oleuz. Camomille. mes. xii. distinc. an
tido.

Melliloti. mes. ibidem.

Stozacis. serap. xxv. antid.

Ouorū cortices kiram. assi cū oleo mirti

Pentafilon. auicenna. emplastratum.

Perfica. auicenna. imatura.

Pira. sera. secundū gal. siluestria phibēt
cursum humorum.

Poma. auicenna. proprie folia.

Portulaca. aui. serap. secundum gal.

Plantago. gal. vi.

Plumbū. sera. fm gal. oleū fricatōis ei?

Sandali. aui. serap. secundū eben mes. p
hibent fluxū humorū ad membra.

Secacul. col.

Sempuiua. serap. secundum gal.

Solatrū prima pte secūdi can. auicenna.

Sorbe. serap.

Sudor. serap. secundū gal. homis luctan
tis mixtus pulueri prohibet descensum
humorum ad membra.

Spina egiptiaca. auicenna.

Spodium. serap.

Tribulus. serap. hali. herba.

Vinum vitis agrestis. serap.

Virga pastoris. aui. col. cir. sera. fm gali.

Ypoquistidos. serap.

Yringi. gal. vi.

Inspissatiua de pssatia iouacia igrossatia

Cacia. plinius. xxiii.

Aloes. plinius. xxvii.

Alumen. plinius. xxv.

Aq frigida pma pte simpliciu inspissat.

Cappares. hali. radix inspissat.

Calcantum. aui. inspissat.
 Coclearū omniū cinis. plini? .xxx.
 Equisetum. plinius .xxvi.
 Frigida omnia sine stipticitate. serap. pri-
 ma pte simplicium. inspissat & indurat.
 Muna. plinius .xxxi. piscium.
 Nitrum. plinius .xxxi.
 Oleum mirtinum. plinius .xxiii.
 Portulaca. serap. prima parte simplicium
 indurat & inspissat.
 Polliconum. plinius .xxvii.
 Planeago. plinius .xxv.
 Psillium. serap. prima parte simplicium in-
 durat & inspissat.
 Sal. mel. yf.
 Salix. plinius .xxiii. aqua emanans ex cor-
 tice mela.
 Semperuiva. serap. prima parte simpli-
 cium inspissat et indurat.
 Solatrum ibidem. serap. indurat.
 Solatrum fluuiiale. aui. serap. secundum
 galie. radix.
 Tribuli. serap. prima parte simplicium in-
 spissat.
 Vim? plini? .xxiii. folia rami & cortex.
 Ypericon. plinius .xxvi.
 Narcotica stupefactiua.
Scuta. aui. serap. prima parte sim-
 plicium folia sumpta. sed tamē mo-
 dicum operantur.
 Cozandru. aui. serap. secundū albugerik
 sed secundū habix est congelatiuum.
 Ficus lupi. serap.
 Fungi. aui.
 Ius quianus. al. aui. hali. serap. prima pte
 simplicium constringit & mortificat.
 Iunc? . serap. secundum gal.
 Lactuca. aui. prima parte secundi cañ.
 Lute. id est. storax. aui.
 Mandragora. al. aui. serap. prima pte sim-
 plicium. & plinius .xxv. odore. serap. p-
 ma parte simplicium folia in parua quan-
 titate. cir. aliquantulum mortificat.
 Papauer. serap. secundū gal. cir. mortifi-
 cat. aui. nigrum. hali. similiter. yf. nigrū
 stupefacit.
 Opium. hali. aui.
 Solatru somniferū & furiale. auicenna. se-
 rapion. radix.
 Squinantum. aui. semen grossioris.
 Storax. aui. natura sua stiptica.
 Viole. mel.
 Stiptica retentiu constringentia
 Bel. aui.

Absinthium. serap. secundū gali.

Acacia. aui. serap. secundum gal.
 Acantisleuce. serap. secundum gal.
 Acetū. serap. secundū dyal. aui. fex eius.
 Acetosa. auicenna.
 Adeps. serap. sim dyal. chauri ē stiptica
 parum. similiter vaccarū & riculozū ca-
 prarū & vesi. aui. caprarū est stipticior
 oim adipe. serap. secundū dyal. similiter
 Agaricum. serap. secundū dyal.
 Agnus castus. serap. secundum dyal.
 Aizon. plinius .xxv. tractatu.
 Alabastrum. plinius .xxiii.
 Aloes. serap. secundū dyal. col. aui. paz.
 Alumen. plinius .xxv. al. col. serap. secū-
 dum dyal. omnes eius species.
 Alhanna. auicenna.
 Almuri. serap. secundum mesarugie.
 Altea. serap. secundum gal. col. radix.
 Anomum. auicenna.
 Andachocha siluestris. aui. serap.
 Antimonium. auicenna. serap.
 Aqua rosata. cir. constringit.
 Glandum.
 Xilocaracte.
 Prunorum.
 Arbor. Mastias. serap. secundū gali.
 & dialco.
 Crani viridis cortex foliorum
 & fructus. serap.
 Argentum viuū. auicenna. sublimatum.
 Argenti scoriz. plinius .xxiii. serap. secun-
 dum paulū stipticat. aui. valde.
 Aspalum. plinius .xxv.
 Acramenta. aui. omnia.
 Auellana. aui. est stipticior nuce.
 Auellana inda. serap.
 Balaustia. col. serap. secundum gal. resti-
 git. cir. similiter.
 Barba hirci. aui. serap. secundū galie. suc-
 cus tempate stipticat.
 Baurach. serap. secundum gal. parum.
 Bedoaro gal. vi. radix tempate stipticat.
 Bellirici. serap. scdm eben mel. stipticat.
 Ben serap. scdm gal. cortex exterior gni.
 Berberis. al. col. serap. secundū galie.
 Bistorta. cir. constringit.
 Bolum comune scilicet pictorum. auicē.
 Butirum fumus. aui. serap. secundū gali.
 stipticat manifeste.
 Blactebisancie. serap. secundū aliquos.
 Britanica. aui. ig. gal. vi.
 Calamus aromaticus. serap. secundum
 dial. aui. parum.
 Calcantum. serap. est stipticū pstrictiū
 Cameleonta. auicenna.

Cambil. aui. vehementer.
 Capares. serap. scdm gal. cortex radicis
 Capilli venenis sicci. aui. mes.
 Carduomomū. aui. serap. secundum. yf.
 Carub. id est. carabe vulgariter.
 Cartam. serap. secundū acabari. parum.
 Cassia lignea. aui. serap. secundum dyas.
 Cauda equina. aui. serap. secundū galie.
 & diasco.
 Centaurea. auicenna. serap. secundū dyas.
 & gal. maior & minor.
 Cepe. gal. vi.
 Cimū. aui. ig. serap. secundū dyas.
 Cimis. serap. secundū dyas. omnis. et aqua
 eius maxime querc. arboris mastice &
 ypoquistidos.
 Ciperi. auicenna. parum.
 Cipressus. serap. secundū dyas. cir. nux.
 auicenna. folia & nux.
 Citonū. aui. col. yf. cir. cōstringit. gal.
 vi. alimentoz. serap. folia sūmitates &
 flores. auicenna flores.
 Citri acetositas. auicenna.
 Coiandrum. auicenna.
 Coagulum. serap. secundum dyas.
 Corallus. aui. cir. serap. secundū dyasco.
 rubens stipticat. secundū paulū stipti-
 cat. & cōstringit.
 Cornus. aui. arbor & fructus.
 Cuscute. aui. secundum mesarugie.
 Cussus. auicenna. folia serap. secundum
 dyas. flores.
 Climia. serap. secundū dyas. omnis. secun-
 dū gal. abluta stipticat sine mordicatōe
 Crocus. serap. secundum dyas. aui.
 Crocus orientis. auicenna.
 Dactili. serap. secundū dyas. offa cōbu-
 sta stipticant. col. cortex arboris.
 Darselaban. auicenna.
 Didar. serap. secundū dyas. folia sūmita-
 tes & cortex stipticant.
 Ebulus. serap. secundū dyas. stipticant.
 Elephas. serap. secundū dyasco. limatura
 dentis.
 Emblicus. serap. scd. eben. mes. stipticat.
 Endiua. serap. secundū dyasco. stipticat
 auicenna. parum.
 Epatica. serap. secundū dyas. stipticat.
 Es. serap. secundū dyas. vstū batitura e?
 & col. flos vstus. anicē. flos eris & es
 vstum stipticat cum acuitate.
 Eupatoriū. gal. vi. parum. auicenna.
 Emathites. alb. lapidarius. serap. secun-
 dum dyas. & gal. auicenna. vehementer
 Faba. serap. secundū gal. cortex stipticat

Ferri erugo. plinius. xxiii. auicenna. sera.
 secundum dias.
 Fex. aui. aceti. serap. vini vsta. albukasim
 vini & aceti vsti.
 Fic. lupi. sera. scdm gal. arbor stipticat.
 Folium. aui. cap. de nebul.
 Fumus terre. mes. serap. secundum galie.
 parum.
 Galla. cir. auicenna valde. serapi. secundū
 gal. omnes fortiter.
 Gallia. sera. scdm eben. mes. aui. col.
 Seguers. auicenna.
 Gentiana. aui. secundum dias.
 Genestrula. cir. cōstringit.
 Gipsum. aui. serap. secundū dyas. & gal.
 vstum cum aqua & aceto.
 Gūme. plim. xxiii. serap. secundū dias.
 amigdalarū. aui. similiter & arabicū.
 Glandes. aui. col. yf. gal. vi. capitu.
 Gluten aui. auicenna.
 Gramen. auicenna.
 Granata. aui. acetosa. serap. scdm dias.
 similiter. cir. & serap. cortex cōstringit.
 Granatū siluestre. gal. vi. flos.
 Grana vuarū. serap. secundum gal.
 Hastek. auicenna.
 Handachocha siluestris. aui.
 Indicu. aui. serap. secundum rasim.
 Juniper. sera. scdm dias. et aui. fruct?
 Iulquiamus. cir. cōstringit.
 Karabe. aui.
 Kebuli. serap. secundum eben. mes.
 Lana combusta. plinius. xxix. serap. secun-
 dum dias. stipticat.
 Lapis frigidus. serap. secundū dias.
 Lapis lazuli. serap. secundū gal. stipticat
 cum acuitate parum.
 Lautus. serap. secundū dias. radix & fo-
 lia recentia leuiter stipticant.
 Laudanum. col. aui. parū. cir. cōstringit.
 Lens. serap. secundum dias. aui. cōposita
 est abstergit & cōstringit & stipticita-
 maxie in cortice. cir. cōstringit.
 Lenticule. aque marine. serap. secundum
 dias. valde.
 Lenticus. plinius. xxiii. resina eius. cir.
 cōstringit.
 Licium. serap. secundū dias. aui. similiter
 & licium indum parum.
 Lini semen. aui. correfactum.
 Lingua aui. auicenna.
 Lingua arietis. auicenna. folia.
 Lignum aloes. serap. secundū acabari.
 Licargirum. auicenna. cir. cōstringit. se-
 rapi. secundū dias. et gal. est materia oim

medicinarū pſtrictiuarū ſicut cerā.
 Lupinus. aui.
 Lātū māgra. aui. ſecundū paulum.
 Lutum armēnū. aui.
 Mahales. ſerap. ſecundū dyaf. folia.
 Macis. aui. col. ſerap. ſecundū gal.
 Mandragora. cir. conſtringit.
 Marchalica. aui.
 Maſlix. aui. col. ſerap. ſecundū gal. folia
 recentia emplaſtrata. cir. conſtringit.
 Matricaria. aui.
 Mellilorū. ſerap. ſcōm dyaf. aui. parum.
 Memithe. aui. multum. ſerap. ſecundum
 gal. fortiter.
 Menta. aui. ſerap. ſecundū dyaf.
 Meu. aui.
 Milium. aui.
 Mimū. aui.
 Mirra. aui. ſerap. ſecundū dyaf.
 Mirtus. gal. ſecundo alimentorum m. col.
 ſerap. cir. conſtringit.
 Mirabolani. col.
 Moza acetofa. gal. aui. & ſuccus eius p:
 p̄e quādo coquit cū vaſe eneo. ſerap.
 moza celli imatura. yf. ſimiliter. plinius
 xxiii. Inter medicamina em̄ que ſtipica
 noiant nichil efficacius rubi moza deco
 ctōis. eius radices tanta vis eſt ut ſpō
 gie ipſe lapideſcant.
 Mumia. cir. conſtringit.
 Muri. aui.
 Muſtus herba. ſerap.
 Nabach. ſerap. ſcōm acabari. om̄es ſunt
 ſtipice. aui. p̄p̄ie eius ſanich.
 Neſpila. gal. aui. dicit meſpila.
 Nil. aui.
 Nucleus. f. dactili. aui.
 Nux. col. aui. aduſta. ſerap. ſcōm gal. fo
 lia ſūmitates & cortex fructus.
 Olei amurca. ſerap. cocta ad mellis ſpiſſi
 tudinem.
 Olinarū agreſtiū ſera. fm gal.
 Miranum. plinius. xxiii.
 Oleū. Pomorum. aui.
 Cicomorum. aui.
 Olive. ſerap. ſcōm gali. fruct? imaturus
 & rami. plini? xxiii. folia vehementer.
 Olibanū. ſerap. ſcōm dyaf. ipm et cortex
 eius. aui. cortex & ſumus. aui. olibanū
 vero parū. cir. conſtringit.
 Ouorum vitella. aui. aſſata.
 Panicum. aui.
 Paritaria. gal. vi. parum.
 Peonia. col. aui. cū reſolutōe. ſerap. ſcōz
 gal. abſtergit & fortificat.

Perſica. aui. ſicca imatura.
 Picis ſumus. ſerap. ſecundū dyaf. albu
 liſim. ſtipicat & calefacit.
 Pini minoris fructus. ſerap.
 Pini arboris. ſerap. aui. multum.
 Pira. aui. om̄ia. ſerap. ſcōm gal. domeſti
 ca & ſilueſtria. ſcōm dyaf. om̄i fru ctus
 ſūmitates & folia. ſilueſtris tñ ſunt ſti
 pticiora domeſticis. yf. frondes & rami
 ſtipica ſunt.
 Polygonū. plinius. xxvii.
 Poma. ſerap. ſūmitates folia flores et fru
 ctus imaturus. al. acetofa. aui. pontica
 cir. maciana. & ſilueſtria pſtrungunt.
 Pozz nabati. ſerap.
 Portulaca. aui. ſerap. ſecundum dyaf.
 Pumex. ſerap. ſecundum dyaf.
 Plantago. ig. gal. vi. ſera. ſcōm dyaf.
 Plumbum. plinius. xxxiii. acritū vel fri
 catū. ſerap. ſcōm dyaf. vſum.
 Pruna. yf. agreſtia. aui. cruda. ſerap. ſcōz
 gal. damalcena et gua. agreſtia ſtipicat
 manifeſte. & om̄iū prunorū arbor &
 cortex eius.
 Piſillum. aui. torrefactum inuolutū cum
 oleo roſarum.
 Querc? gal. vi. maxie cortex eius.
 Ram? plinius. xxiii.
 Reubarbarū. ſerap. ſecundū dyaf. aui.
 Ribes. ſerap. ſecundum ig.
 Rizus. ſerap. ſecundū gal. ſtipicat parū
 ſed cortex eius rubeus magis.
 Roſa. aui. ſemen maxie & pili q ſūt i me
 dio eius. ſerap. ſcōm gal. ſemē eſt magis
 ſtipicū ſecūpū dyaf. ſicca ſtipicat pl?
 quā recens. meſ. ſimiliter.
 Rubea tinctorum. gal. vi.
 Rubus. plinius. xxiii.
 Ruta. aui.
 Sal. plinius. xxxi. aui. ſera. ſecundū dyaf.
 & gal.
 Salvia. ſerap. ſecundum gal.
 Salix arbor. ſerap. ſcōm dyaf. fruct? fo
 lia cortex. aui. fructus & folia & ſp̄a
 eius dicta karas ſtipicat ſine mor dica
 tione. cir. conſtringit.
 Sanguis draconis. aui. cir. oſtringit. ſera.
 ſecundū gal. herba eius parum.
 Sanguis tauri & equi. plinius. xxviii.
 Sandaracha. aui.
 Sarichan ſpecies abſinthij. ſerap.
 Sauina. aui. ſp̄es qdam dicta verticoar.
 Sempuua. ig. ſerap. fm dyaf. gal. vi.
 Smopira. ſerap. ſecundū dyaf. aui.
 Simphitum. cir. conſtringit.

Solatrum. sera. secundū dyas. s3 secundū
 mecha est stiptici? omni herba. Gali. ij.
 alimentoz nullū inueni tantū stipticū
 auicē. solatrū ortens.
 Sorbe. auicē. gal. secundo alimentoz.
 Sumach Plini. xxmj. sera. secundū dyas.
 auicē. col. cir.
 Suchaba. sera.
 Scebran. auicē.
 Sceba. sera. secundū dyas. auicē. parum.
 Scerbin. auicē. cortex arboris.
 Splen animalis. auicē. parum.
 Spina alba. sera.
 Spica. auicē. sera.
 Spodium. auicē.
 Spuma maris. sera. secundum dyas. flos
 eius parum.
 Scicados sera. stozax. auicē.
 Talisafar. auicē.
 Talk. auicē.
 Tamariscus. auicē. sera. secundum gal.
 fructus & cortex valde.
 Tarassacon. sera.
 Tassus barbasas Ignotus.
 Tela aranec. cir. constrictiua est.
 Terra sigillata. sera. secundum gal. pazz
 Terra chimolea. sera. secundū dyas.
 Terebinthus. sera. secundum dyas. & gal.
 cortex folia & fructus.
 Tuchia. sera. secundum dyas.
 Thus Gal.
 Tribulus Ignotus.
 Vermicularis Ignotus.
 Vermis grane. auicē. secundū gal. rpare
 Vinum vitis agrestis. sera.
 Vinū vuarū acerbaz. sera. secundū gal.
 Virga pastozis. sera. s3 dyas. auicē. cir.
 Virz. sera.
 Vitis alba. sera. secundum gal. summita
 tes in principio ortus eorum.
 Vitis agrestis. Sera. secundum dyas. flos
 auicē. vitis albe.
 Vitis domestica. sera. scōm dyas. folia.
 Vitriolum. sera. secundum dyas. & gal.
 Vitrum. auicē.
 Vlnus. auicē. & cortex eius.
 Vlnce. auicē.
 Vlsur. auicē.
 Xilocaracte sicce. ys.
 Ypoquistidos. alim.
 Zarur. auicē.
 Zunar. sera. secundum dyas.
 Zurmus. sera. secundum ys.
 Zuccarū rosatū. cir. virtutē h3 ostēgēdi.
 Constrictiua officioz venarum.

Cacia. N
 Acetosa
 Balauitia
 Galla
 Phidia
 Phidia sera. pma pte simplicia.
 Solatrum
 Sumach succus
 Ypoquistidos /
 Constrictiua sanguinis
 Cacia. alim. auicē.
 Acetum. auicē. in fluxu exteriori
 sera. vnde cūq3 fluat.
 Aloes. auica. sera. secundum dyas. vnde
 cūq3 Plinius. xxvij. p se vel cū aceto.
 Alumen. auicē. Hali. plinius. xxxv. foris
 illinitū & vstū.
 Amilum Plinius. xxij.
 Antimonium. auicē.
 Asfaltum Plinius. xxxv.
 Athanasia Hali. vi. capitulo antiō.
 Balauitia. al. col. auicē. vnde cūq3 fluat.
 Bedeguard. auicē.
 Been. auicē.
 Besteguastrū. i. capill? veneris. auicē. mes.
 Bolum armenum. albertus.
 Calcitis. Plinius. xxxmj.
 Calx. alim. auicē.
 Capillus veneris. sera.
 Camfoza scōm ys. agresta vnde cūq3 fluat
 Capra Plinius. xxvj. cornu vel sumus.
 Hali cornu vstum.
 Carte. auicē. vste.
 Castanea. auicē. pprie cortex interior.
 Cauda equina Plinius. xxvi. valde. auicē.
 similiter.
 Cicuta. Plinius. xxvi. semen. auicē. cicuta
 congelat sanguinem.
 Citiliones. sera.
 Cinis. auicē. ex lignis stipticis. Sera. se
 cundum gal. similiter sicut querc? & si
 milium. & di. it h se expertū esse. & ra
 narū puluerizatāz super locū. Plinius
 xxvj. cinis piloz vel sumi asini cū ace
 to infusa lana & cinis capitis vel femo
 ris equi & capilloz. xxvi. & xxvj.
 Cipressus. auicē. sera. secundum dyas. tri
 ta emplastrata.
 Citonium. ys. maturum.
 Coagulum. al. plinius. xxvj. cerui cū ace
 to & edi & leporis.
 Colcotar. auicē.
 Coloquintida. auicē. folia.
 Columbe sanguis Sextus sanguis quem
 continent membra non cerebri infusus
 retinet sanguinem.

Corallus. auicē. albertus vndecūqz.
 Coziandz. sera. s3m Eben. mes. semen tor
 refactū cū succo plātagis int? & extra
 Cornelius lapis. lapidarius. sera. proprie
 sanguis menstrualis.
 Coznu cerui vstū Hali. sera. s3m gal. vstū
 Crus bouis cōbustuz Hali. sera. secundū
 gal. ossa bouis abscondunt fluxum.
 Darfesaban. auicen.
 Eliotropia lapis. albertus lapidarius.
 Emathites. Cir.
 Eris vena Plinius. xxxij.
 Equiseton. id est. cauda equina Plinius
 xxvi. admirabilem vim tradunt qd etiam
 sanguinis profluuium tacto sc3 eo tan
 tum homine sistat.
 Ferula. Plinius. xx. semen intra sumptū.
 Filomum pficum. mes. vnj. antis. & i cu
 ra sputi sanguinis.
 Galle combuste col. hali. extincte in vino
 vel aceto. sera. secundū gali. similiē. sed
 scdm dial. extincte in aceto & sale.
 Galerion. Eba coagulās lac. gal. vi. flos.
 Gipsū. au. al. Hali. sera. scdm gal. cū me
 dicinis siccis scdm dial. cū albumie oui
 et puluē molēdi volatili et pilis leporis
 Glādes. au. col. vñcūqz. Is. fluxui s3guis.
 Iecur birci. Plinius. xxvi. vstū cū vino
 sumptum.
 Iusquamis. auicen.
 Indicum. sera. secundum gal. col.
 Karabe. sera. secundum dial. & paulum
 auicē. Hali. vndecūqz.
 Lactuca. plinius. xx. quedam eius species
 Lana Plini? xxix. arietis succida extre
 mitatū articulos pligando.
 Lapis iaspis. albert? & dicit exptum esse
 Lapis cornelius albert? maxie mstruo2.
 Lap molaris. au. vaporatio ei? cū aceto
 Leporis pili vsti. plinius. xxvi. hif. cum
 albumie oui vndecūqz.
 Licium. auicē. vndecūqz.
 Lingua arietis. auicen.
 Lutum armenum. auicen.
 Lutum sigillatum. auicē. secundum pau
 lum ostringit pl? aliqua medicina.
 Lutū samiu3. auicē.
 Markasira. Hali.
 Margarite. al. au. iponūē medicis ad b
 Menta. auicen. succ? cum aceto sumpt?
 interior? sanguinem sistit.
 Mirt? au. int? & ext. plini? xxij. folia.
 Morus Plinius. xxij. mora germinatōne
 pausq in folia exeant sinistra manu de
 cerpti. fusa poma rhicinos greci vocāt

hij. tritati terram si nō attingere sangui
 nem sistant alligati. siue ex vulnere flu
 at. siue ex ore. siue ex narib? siue ex emo
 roidib? ad hoc seruantē repositi. ide3 pre
 stare & ramus dicit. luna plena defra
 ct? incipiēs fructū h3e si terrā nō attinge
 rit priuatim mulierib? applicat? lacerto
 2era abundantiā mensiū. h3 quocūqz tpe
 ab ipis decerptū i ea vt terrā nō attingat
 ad aligatūqz extimāt p3tare.
 Mora spine. Hali immatura.
 Mumia. sera. secundū rasim gna trita cū
 vino sūpra statim restringit.
 Musc? herba. auicē. in omni loco limitus.
 Nil. auicē.
 Nux. auicē. folia & cortex.
 Nux tamarisci. auicen.
 Nux cypressi. sera.
 Olibanum. auicē. sera. secundū dyas.
 Oliuarum folia. plini? xxij.
 Papirus. auicē. cinis eius.
 Pellis. auicē. rasura supposita.
 Pentafilon Plinius.
 Peonia. plini? xxvi. sem & folia & radix
 Persica. plinius. xxij. folia. sera. s3m dyas.
 sicea puluerizata sup locū.
 Pinus. sera.
 Polippus piscis. plinius. xxxij.
 Polygon? plini? xxvij. succ? vndecūqz.
 Polietricum plinius. xxij. cū aceto vel suc
 co rubi sūpti interius.
 Portulaca. yf. auicē. Hali succ? vñcūqz.
 Pozz sera. s3m dyas. nabati succ? cū ace
 to & minuto thuris aut thure ipo strin
 git sanguinē pprie ex naribus.
 Puluis de sarcocolla. sera. cap. ij. antis.
 Plātago. plini? xxvi. sera. secundū gal.
 & dyas. Igno.
 Platan? Plinius. xxm. semen cū aceto
 forti magisq squillitico.
 Plūbū vstū. au. sera. scdm dyas.
 Racole virides. plinius. xxxij. combuste
 puluerizate sup locū.
 Rane pli? xxxij. eaz cinis & sangs sic?
 au. cinis apposit? hif. cū aceto. sera. s3m
 dyas. & gal. puluis p3bustaz aspersus.
 Reubarbaz. mes.
 Ribes. auicē.
 Rosarum semina. plini? xxi.
 Rubus. xxmj. radices decoctio.
 Salix. sera. folia. au. emplm ex humida.
 Salua sera. scdm dyas. thesal.
 Sandaracha. au. pprietate.
 Sāguis dracōis. sera s3m gal. auicē. Hali.
 Semonis. plini? xxv. herba alligata.

Suberis cortex. Plinius. xxij.

Suchaba. Hali.

Scoria argenti. auicen. consolidat.

Spina egyptiaca. auicē. semen proprie & radix consolidat valde.

Spongia Plini? xxij. cū aceto vel aqua frigida. sera. auicē. cinis eius.

Squilla plinius. xx. cum melle illimita vn decunqz.

Stercus. auicē. capraz. rasis vstū & non vstū. plinius. xx. Hali. kif. asini. sera. fm dyas. capraz. cū aceto equinū & asininū cū aceto vstū & nō. Sext? equi sicum asperum. plini? xxvij. fim? vituli cōbu stus cum aceto positus.

Talk. auicen.

Tauri sanguis Sext? illimitus.

Tela aranee. sera. secundū dias. supposita stringit statim.

Terra armenia. al.

Terra sigillata. auicen. al. sera. secundum paulū. non habet parē in abscindendo fluxū sanguinis. fm alkanji. qū est bonā puluerigata stringit statim. & nulla est medicina abscindens omnes fluxus sanguinis sicut ista.

Troisci de karabe. Mes. vnj. antiō.

Troisci de terra sigillata. mes. ibidem.

Troē emathicorum. mesu. in cura sputi sanguinis.

Troē abscene. mes. ibidem.

Troē de stella. auicē. vnj. tractatu quinti.

Troē andromaci. auicē. ibidem.

Vernix. sera. fm yf. a pprietate.

Virga pastoris. sera. gal. vndecunqz.

Vulcuris cōr. kif. in panno ligatum.

Vrina. auicē. cum cinere vitis.

Constrictiua sanguinis ex vulnere

Aloes Plini? xxvij. p se vel cū aceto

Aranee tela. kif. zc. infra scriptū in vn. tractatu. s. cyrurgie.

Opilatiua.

Aozua valde frigida. auic. opilatis nocet.

Cutis animalis. alij.

Dactili. auicē. oppilant viscera.

Ficus lupi. sera. fm dias. cito oppilat.

Gypsum. sera. secundum galienū. oppilat exteri?

Lac Gal. ij. alimentorum. auicen. omne lac oppilat pprie epar. & mēstas.

Melongia. Gal. yf. auicē. epatis nisi coq tur in aceto.

Mirabolani. mes.

Musa. auicē. multus eius vsus.

Pinguedo. Yf.

Tri. yf.

Rapa. Yf.

Zipule. Yf.

Opilatiua pororum.

AMidum ablutum \

Bolus de creta ablutus

Calx abluta

Candarusium ablutum.

Cera colata sera. i. pte simpliciu.

Cerusa abluta

Chimolea abluta

Cinis eoz qui lauant pannos.

Climia abluta /

Gypsum. sera. secundum gal.

Lactis pars caseata.

Oleum dulce. sera. prima pte simplicium

Oui albumen. sera. prima pte simplicium

Pinguedo omnis carens acuitate & porci

& volatiliū omniū. sera. ibidem.

Terra stelle. sera. ibidem.

Exopilatiua poroz opilat oibus & eorum egritudinibus conferentia.

ABlunthū. mes. sera. secundū habix

xxvij. tractatu practice albu.

Acetū. squilliticum. sera. fm dias. albu.

aperit vias & cānales omnes.

Acorus. col.

Affodilli. Gal. secundo alimentorum.

Agaricum. auicē. mes.

Alleum. Gal. secundo alimentorum.

Ameos. sera. secundum Eben mes. auicen.

oppilationes aperit.

Amigdale. auicē. al.

Anisum. col.

Apium. al. yf. auicen. oppilationes aperit

Hali radix.

Aqua lactis. Mes.

Aqua ordeī. mes. in cura pleures.

Aqua ciccerum. mes. in cura pleures.

Aristologia. mes. al. col.

Arundo zuccari. auicenna. oppilationes

aperit.

Asarum. mes.

Azederach. auicen. aperit oppilationes.

Balsamum. auicen. oppilationes aperit. se

ra. secundum dias. semen

Bedeguard. auicen.

Been. auicen. cum aceto & aqua.

Berbena. apul. succus cum vino & melle

Calamentum. sera. secundum gal.

Camedreos. al. col. sera. secundū galie.

Capilli veneris. Mes.

Carpobalsamum. sera. secundū dyas.

Centaurea. Col.

Ciperi. auicen.
 Cinnamomum. Serapi. secundum gal.
 Cestus. alii.
 / De semibus mes. pma antiō
 Cēfectio Cefang.
 / Galeni pma. auicē. tracta-
 tu primo sūme prime quinti.
 Culebe. al. Hali. auicen.
 Cuscute. al. uk. apit. oppilationes renaz.
 Daucus. Hali. semen.
 Decoctio de radicibus auicen. tractatu
 ix. quinti.
 Dyciminū secundū. mes. pma antiō.
 Dycostum. mes. pma antiō.
 Dyalacca maius mes. prima antiō. sera.
 cap. viij. antiō.
 Dyalacca minor. mes. & sera. ibidē. auicē.
 tractatu primo quinti.
 Dragontea. al. sera. secundum gal.
 Electuariū cabari regis. hali. cap. vi. āti.
 Electuariū musci. hali. cap. vi. antiō.
 Endiuia. al. ys. auicen.
 Epithimum. mes. auicē.
 Eupatorium. mes.
 Feniculū. auicē. aperit oppilationes.
 Fistic. sera. secundum gal. auicē.
 Ficus sicce. auicen. in ieiunio mirabiliter
 aperit vias sibi pprie cū nuce et amigda-
 lis date.
 Fumus terre. mes.
 Gentiana. col. sera. scdm gal. fortiter.
 Hasce. col.
 Juniperus. auicen.
 Kekēgi pfectio. auicē. pmo tractatu quiti
 Kekengi minus. sera. cap. viij. antiō.
 Lacca. sera. secundū gal. & rasim.
 Lebleb. sera. fm ys. succus coctus.
 Lignum aloes. sera. secundum ys. auicē.
 oppilationes aperit.
 Loch albetin. auicē. primo tractatu quiti.
 Luf. auicē. oppilationes aperit.
 Lutū qd comeditur. auicē.
 Matricaria. sera. secundū humaym. auicē.
 oppilationes aperit.
 Nigella. sera. fm dias. sumpta.
 Omorisia pfectio. auicē. j. tractatu quiti
 / Amigoalarum amaraz. ha-
 li. mes. ix. antiō.
 De pficiis.
 Oleum De been.
 De cartamo.
 De piperibus.
 Alkekengi.
 Oroby. sera. secundū gal. col. hali.
 Oximel. alii.

Pille aggregatiue maiores. mes. x. antiō.
 Eupatorii. /
 Alkekengi. mes. x. antiō.
 De agarico. /
 De beheren. /
 De raundo. sera. xvij. ca. āti.
 De spica. /
 Polium montanū. auicē. sera.
 Pozzum Gal. vi. ys.
 Reubarbaz. mes.
 Rosatum succus.
 Secaniabin de radicibus mes. vi. antiō.
 Siseleos Sera. secundum Eben mes. apit
 vias omēs & cānales oppilatas.
 / Acetosus hali. cap. ix. antiō.
 & x. cap. iij. tractat p clice.
 Acetosus de succis herbarum
 mes. vi. antiō.
 Sirup? De fumo ēre. mes. ibidē auicē
 & viatic? in cura ydopis.
 De absinthio. auicē. vi. tracta-
 tu quiti. & viatic? i cā ydro.
 Sparagus. auicē. oppilationes aperit.
 Sticados. mes. auicen. oppilationes apit.
 Tiriaca maior v. cap. antiō
 Tiriaca dyatesseron. mes. pma pre antiō.
 Tymus. sera. secundum gal.
 Trocisci de absinthio. auicē. tractatu. viij
 quiti viatic? in cura ydopis.
 Trocisci eupatorii. auicē. et viatic? ibidē
 Trocisci de aniso. auicē. viij. quiti. mes.
 viij. antiō. sera. xvij. antiō.
 Trocisci Safete. hali. xij. cap. antiō.
 Viole. mes.
 Vinum ys.
 Vinum squillicum. sera. scdm dias.
 Vitis alba. sera.
 Vsnee. auicen. oppilationes aperit.
 Xilobalsamum. hali.
 Ypericon. al.
 Yreos. mes. sera. secundū Eben mes.
 Ysopus. col.
 Zuccarum. sera. secundum gal.
 Diuretica.
Absinthium plini? sera. fm gal.
 Abrotanū maē. auicē. 2c. cap. ix. d
 dispositionib? vesice. ibi ei oplete scribiē
Coglutinatiua solidatiua incarnatiua
Lleum secundum gal. incarnat et
 glutinat.
 Aloes. alii. sera. 2c.
 Cicatrizauiua.
Loes. plini? xxvij. ga. vi. simpliciu
 Anagallus. gal. vi. 2c. infra tracta-
 tu vij. chirurgie.

Ventositatē grauiatua inflatiua.
Alleum. plini? .xx. sera. scdm rufus
 ventositatem generat.
 Amigdale. auicē. p. accidens.
 Andachoca. alim.
 Ap:ostilla. plinius. xxvi.
 Asa. sera. secundū dyas. auicē.
 Auellana. yf.
 Baucia. al. yf. Gal. radix.
 Bulbus Ig. auicē. gal. ij. alimentozū cru:
 dus. sera. secundū gal. & dyas.
 Canna mellis. sera.
 Castanea. yf. auicē. inflatiua ventris.
 Cepe. plinius. xx. sera. secundum gal. &
 dyas. auicē. yf. mac. cir. cōmesta inflati
 ones prestat.
 Cicuti caro. auicē.
 Cicera. al. yf. auicē. col. gal.
 Culhastia. auicē. parum.
 Dactili. auicē. Gal. ij. alimtoz maxie vis
 ridos
 Daucus. plinius. xxvi.
 Eruca. sera. secundū gal. yf. al. auicē. puma
 pre secundi cañ. semen.
 Faba Gal. primo alimentoz. sera. secundū
 dyas. Is. auicē.
 Fascoi. Is. al. sera. auicē. mī? q̄ faba.
 Fic2. Gal. ij. alimentoz. al. auicē.
 Frumentū Is. auicē. lixum.
 Glandes. auicē.
 Granata dulcia. plini? .xxij. al.
 Gufomilla. al.
 Hermodactili. mes. humiditatē exēneam
 habentia oia. auicē. pma pre secundi.
 Lac. Gal. al. Is. caseacum.
 Lentesc. auicē. Is.
 Lini semen. Is. auicē. sera. scdm gal.
 Men. auicē.
 Mel. Is. crudū. auicē. non spumatū.
 Mes. al. auicē. parum.
 Melissa. alim.
 Mora fructus. plinius. xxij.
 Napo. al. gal. ipse & semen eius.
 Nasturcium. al.
 Ordeū. al. auicē. omīs aq̄ ordeī est inflatiua
 Ozimum cōe. sera. secundum dyas. multa
 eius assumptio.
 Ozimum fluuiiale. auicē.
 Panis ordeī. alim.
 Pastinaca. Gal. radix.
 Poma. col. auicē. pprie dulcia. Cir. similiē
 Is. pontica.
 Pozrū. plini? .xx. Is. auicē. sera. fm dyas.
 vleramarinum & nabati.
 Radix. Is.
 Rafan? auicē. sera. fm dyas. & rufū gnat

ventositatē in superioribus ventris.
 Rapa. plinius. xx. Is. col. gal. secūdo alimē
 torum cruda. sera. secundū dyas. cocta
 cōmesta secundum gal. radix & semen.
 Robilie. auicē. parum.
 Ruta. col.
 Sapa. Is.
 Satirion. hali.
 Sparagus Hali. semen.
 Vua. Is. plinius. xxij. recens auicē. eadez
 die collecta.
 Vinū Is. dulce. sera. secundū dyas. nouum
 & nigrū grossum.
 Vreica. hali. semen. gal. vi. herba & semē
 sera. secundum gal.
 Zinziber. auicē. pma pre. ij. cañ.
Inflatiua corporis exterius.
Nuiden. auicē.
Cicera. Is.
 Galbanum. auicē.
 Ventositatum expulsiua carminatiua
 resolutiua inflationum
Corus. al. hali. auicē. sera.
Adeps asini siluestris. auicē.
 Agaricum. mes.
 Agnus castus. auicē.
 Alleum. al. sera. secundū gal. resoluūt eas
 plus aliqua medicina.
 Aloes. sera. p. vij. tractatu practice.
 Amēos. auicē. Hali. semen.
 Anatis carnes. sera. secundum Ebē mes.
 aufert ventositates.
 Anetum Is. auicē. ipsum et oleū ei? sera.
 secundum dyas. decoctio ipsi? siccū sum
 pra. secundum Eben. mes. oleum eius.
 Anisum. al. sera. fm dyas. s3 fm albugerig
 maxie assatū. auicē. assatum pprie. cir.
 Andakoka. sera. grosse ventositati. auicē.
 similiter oleum eius.
 Apium Is. col. auicē. sera. secundū gal.
 proprie semen. Hali. herba.
 Aristologia. auicē. rotūda. hali. longa.
 Aromaticum gariofilatū mes. pma antiō.
 Aromaticum nardinū Mes. pma antiō.
 Arthemisia confectio. Hali. vi. capitulo.
 antiō.
 Asa. Hali. auicē. fetida.
 Aethanasia magna. auicē. primo tractatu
 quinei. sera. cap. vni. antiō.
 Baurach. hali.
 Boellium. auicē. sera. secundum dyas. &
 Galie. grossas expellit ventositates bi:
 bicum.
 Bulbus. Ignotus.
 Canapis semen. auicē. sera. secundū gal.

Carui. auicen. col. sera. sc̄m gal. grossas
ventositates. Hali semen.

Cassia lignea. auicen.

Castoreum. auicē. hali cum oleo iesemini
uncto corpore.

Cuminum 3l. aui. sera. fm galie. hali mac.

Cinnamomum. al.

Ciperi. auicen.

Condisi. sera. secundum aliquos ventosi-
tates resoluit.

/ Alkanzi. mes. p̄ma antiō. & di-

uisionib? de medicinis vētris

p̄hoz. aui. i. tractatu quinti.

Algeti. auicē. j. tractatu quinti

De musco secūda. auicē. ibidē

Hali. vi. cap. antiō.

Hermecis aui. j. tractatu quinti

Citrina selin

Abumufelin

Cōfectio Kabie.

Candoriz.

Le semimb? auicē. ibidē mes.

prima antiō.

Affarselion. sera. xij. cap. āti.

Selle. hali. vi. cap. antiō.

De baccis lauri diuisione de

medicinis colice.

Adip. auicē. vi. tractatu sūme

Secunde quinti.

Diagalanga. mes. p̄ma antiō. auicē. vi.
tractatu sūme sc̄de quinti.

Diacalamentum mes. p̄ma antiō. sera.
secundo cap. antiō.

Dyaciminū. mes. ibidē. auicē. nj. tractatu
quinti. sera. secundo antiō. Nicolaus

in diuisionibus de medicinis stomachi.

Diaspoliticū. gal. vi. regiminis sanitatis

Dyacurcuma maḡ aui. p̄mo t̄ratu quinti

Dyapipereon. auicē. nj. tractatu quinti.

Dyafenicon damasceni viaticus in cura
yozopif.

Doronici. hali. auicen. sera. secundu Eben
mes. ventositatibus maxime matricis.

/ De aromatib? Gali. mes. p̄ri-
ma antiō.

Citri mes. ibidez. auicē. p̄ma
quinti.

Inuentionis sue mes. ibidem.

Electuariū Elscost. mes. secūdo antiō.

Fendidicon.

Cabrozius.

Anuiden. aui. nj. tractu. v.

De camfoza.

De cinnamomo.

De zinzibere.

/ Cabaci regis. hali. vi. antiō.

Belbaf.

Electuariū Fonissi. hali. xij. antiō.

Bucur. hali. xij. antiō.

/ Egezea. mes. secunda antiō.

/ De baccis lauri

Alexandri mes. xij. antiō.

Emplm. Aristarci

/ Scomacon. sera. xvij. antiō.

Enula. auicen.

Feniculus. hali semen & folia.

Faba. ys.

Filonium. al. secundo tractatu in colica.

Fulfulmina. id est. radix piperis. auicē.

Galbanum. auicen.

Galanga. al. auicē. mac. hali. sera. frangit

ventositates.

Gummi rute. hali.

Hafce mes.

Iuniperus. auicen.

Ius galli decrepiti. mes.

Leusticum. auicen.

Lignum aloes. sera. secundu ys.

Maratrum. hali semen.

Mellicratum aromaticum viaticus in cu

ra yozopif.

Mellilotū. cir. ventositatem excludit.

Metridatum auicē. p̄mo quinti.

Mirra. auicen.

Manna sera. secundum aliquos est bona

ventositatibus.

Napta. sera.

Nigella. sera. secundum gal. al. ys. auicē.

hali semen.

Nux muscata. sera.

/ Maiorane Nicol. ventosita

tes resoluit.

Andakoe

Rutaceum

Laurinum

Amigdalaz amaraz.

De kerua

Nucum

De enula. mes. xij. antiō.

Oleum De cinnamomo

De sauina

De pulegio.

Nardinum. mes. ibidem. auicē.

x. tractatu quinti.

Gebke

De sindin

De scezabzan auicē. xij. tra. v.

De alfelfelico.

/ Neriden. xxv. antiō.

Olibanum. sera. secundum quendam.

Opoponax mel. al. auicē. sera. fm gal. ex
 pellit grossas uentositates a corpore.
 Origanum. al. auicē.
 Ostreum purpureum. auicē. xstun.
 Panicū plinij. xxij. extra. feruēs appositū
 Pentadicon cōfectio. hali. xxmj. antido.
 Petroleum. auicē.
 Petroselinū. yf. cir. herba in cibarijs.
 Piper. al. sera. radix eius.
 Piperis electuariū. hali. xmj. antido.
 / Primitis
 Alarich
 De sciden
 Vehere.
 Pillule De galāga sera. xvij. cap. antido
 Feticū viaticus in cura epile
 sie. hali. x. antido.
 / Nicol. omēz vētositatē curāt.
 Polipodium. auicen.
 Puluis semen. hali. xv. antido.
 Rafanus. Hali semen. auicē.
 Reubarbarum. sera.
 Rosmarinus. sera. secundum rasim.
 Ruta. al. yf. hali. sera. secundum gal. val
 de. auicē. semen.
 Sal. auicē. disrumpit eas.
 Salgemma similiter.
 Saggea. auicē. pmo quiti. sera. vnj. antido
 Saturegia. hali. sera. scdm Eben. mes.
 Serapimū. al. mes. auicē. hali. sera. fm ha
 bix grossas resoluit & expellit.
 Schedenegi. auicen.
 Syrup? de prassio viatic? in cura tussis.
 Sirupus yreos viatic? in cura ydopis.
 Siseleos. auicen.
 Sisimbriū. hali. semen aquatici.
 Socerea. hali. vi. antido.
 Sotira. hali. vi. antido.
 Suf de ligno aloes. mes.
 Suf aromaticum. mes.
 Suf. hobede. auicē. quarto quinti
 Schea. auicen.
 Squinantum. auicē.
 Storax. sera. secundū habix grossis ofert
 ventositatibus bibitum & limitum.
 Theodorikum magnū. hali. vij. antido.
 Tyriaca magna. auicē. primo quinti.
 Trifera faracena. mes. prima antido.
 Trifera galieni. mes. prima antido.
 Viscus. alim.
 Vera dyacoloqntidos rasis. mes. eda. aci.
 Vera rufi. sera. ix. antido.
 Zuccarum akilli. mes. quarta antido.
 Zinziber condicium. mes. quarta antido.
 Doloris sedatiua & mitigatiua.

H Garicum sera.
 Alleum. sera. secundūz Eben. mes.
 est tyriaca dolori frigido.
 Altea. col. sera. secundum gal. hali. oleuz
 mac. cum adipe.
 Amigdala amara. sera.
 Anomum. hali. herba emplastrata
 Anctum. yf. auicen. col. sera. secundū gal.
 resoluit & sedat dolores.
 Anisum. plinius. xx. auicē. sera. fm dias.
 Apiū. yf. semē. sera. fm dia. similiter auicē.
 Aristologia. Gal. vi. rotunda maxime cō
 fert. auicē. rotunda in dolor ventoso.
 Assaz. auicē. oib? intrinsecis dolorib? valz
 Assafille confectio hali. vi. antido. dolo
 ribus puerorum.
 Achanasia magna. mes. secunda antido.
 Aureum vngentum Nicol. valet cuicūqz
 dolori ex frigido.
 Aragon. Nicol. dolori ex frigideitate.
 Balsamum col.
 Butirum. auicē.
 Camomilla. sera. secundū dyas. est i hoc
 de fortioribus medicinis.
 Cedrus. plinius. xxmj.
 Cepe. mac. comedens ex ea qualibet die
 ieiunus viuet absqz dolore.
 Cerotum andromaci. mes. xij. dist. antido.
 auctoritate asclepij.
 Cicuta. auicē. prima parte simplicium. pli
 nius. xxvi. cum axungia.
 Cimis stipitum caulū. auicē. pprietate.
 Hermetis secunda. auicē. pri
 mo tractatu quinti.
 Citrina. selini. auicē. ibidem in
 Cōfectio doloribus puerorum.
 Albumusely. auicen. ibidem.
 Coziandrum. succus cū lacte.
 Crisocolia. plinius. xxxij.
 Dozonici. sera. doloribus grossis inflatis
 Enula. auicē. in causa frigida.
 Equi coagulū Sext? potatū cum vino.
 Farmacum per ylicem. gal. vi. regiminis
 sanitatis in labore spontaneo & non
 spontaneo.
 Fel. auicen. vaccinum. positum in empla
 stris ad hoc in vehementi dolore.
 Fenugrecū. hali. extrinseco dolori.
 / Romanum. auicē. prima quiti
 sera. vnj. antido.
 Filoniū Primū mes. secunda distinctio
 one antido.
 / Hamech. mes. ibidem.
 Furfur. cir. aq. ifusiōis tritici mitigatiua ē
 Seguers. auicē. euaporans confert.

Icterus. sera.
Iesemini. sera. secundum Eben mes. in do-
 lere ex flegmate viscoso.
Iusquiamus. auicē. hali. semen albi. sera.
 prima pte simpliciu; similiter. & cap. p
 prio. fm dyas. emplastrū ex folijs solis
 vel eum semine exiccatis vel recentibus
 & succus eius. cir. herba contusa super
 posita in causa calida subicum remedi-
 um est.
Lana plinius. xxix. succida. sera. secunduz
 dyas. infusa in aceto & oleo rosa. cōfert
 dolozi membroru; Sextus arietis nigra
 oleo intincta prius tñ lota cum aqua et
 superposita.
Laudanum. anicen. sera. secundū dyas.
Lignum aloes. sera.
Litargirum. sera. secundum dyas.
Lolium. plinius. xxij.
Lupulus. mes.
Magnes lapis. hali in manu reteneus.
Maiozana. sera. secundum dyas. in vngen-
 tis posita. cir. calida apposita.
Maluauficus. al. sera. secundum gal.
Manna. mes.
Mandragora. al. sera. secundum dyas. de
 coctio radicis cum vino vsq; ad con-
 sumptionem tercię ptis conos vnus su-
 matur. & radix cum sauiich applicata se-
 dat omnes dolores.
Marciacon. Nicol. omnibus doloribus.
Medicamen de fursure. hali. vi. antido.
Medulla omnis. sera. secundum dyas.
Mellilotum. auicen.
Mezered. sera. pparatū ī dolore flegmatico
Mirra. sera.
Mirtus. cir. coctus in aceto & aqua reni-
 bus applicatus dolorem soluit in acuta
 febre factum ex acumine caloris dissol-
 uentis.
Milium plinius. xxij. feruens. auicenna va-
 poratio eius.
Melokia. sera.
Narciscus. sera. secundū Eben mes. dolo-
 ri flegmatico maxime oleū eius.
Nasturtium. sera. secundum dyas. semen
 puluerizatum sup membz prius vinctū
 melle dolorem antiquū aufert.
Nenufar. sera. secundum rufum.
Oleum benedictū. Nicol. dolozi frigido.
 / Oliue col. vetus.
 Camomille. auicē. mes. xij. antiō
 Oleū Nicol. omni dolozi.
 Rute. auicē. antiquo dolozi.
 Laurinum. auicē. antiquo do-

/ lozi. Nicol. ex frigiditate.
Aneti. mes. xij. anti. hali. vi. ati.
 sera. prima pte simplicium. Ni-
 cola. dolozi ventoso valet.
 De granis citri
 De lilio
 Rosatum
 De melliloto mes. xij. anti.
 De mastice
 Miche
 / Caqlengi. hali. xxvij. antido.
Opium. hali. sera. secundum dyas. quatu;
 orobi quantitas sumpta. auicē. intus &
 extra potio quantū lenticula magna.
Ordeum hali. calefactū dolorem ex calo-
 re mitigat.
Ouum. col. auicē. album. kir. ouum crudū
 serap. secundum gal. albugo confert in
 omi dolore vbi mordicatio nocet sicut
 oculorum.
Panicum. auicen. vaporatio.
Pulegium. plinius. xx.
 / Fetide galieni maiores mes. de
 egrotudinib; neruorum.
Pillule Fetide alkindi. au. ix. quinq;
 De been. auicen. ibidem.
Pinguedo. plinius. xxvij. vrsi. col. anse-
 ris & gallie. sera. secundum gal. Anatis
 est mulcum sedatiua doloris.
Pix. plinius. xxij.
Policaria. cir. cum vino cocta supposita
 dolorem ventosū tollit.
Plantago. plinius. xxvi. folia cū sale mo-
 dicum.
Pillium. plinius. xxv. mes. auicē. torrefa-
 ctum emplastratum cū aceto. hali mucil-
 lago in podagra calida.
Reubarbaz. sera.
Rbecoma. plini? xxvij. bibita
Rosa. mes.
Robilie. sera.
Ruta. cir. calefacta sine liquore applicata
 dolozi exteriorum confert ex contusione
 vel alia causa.
Sal sera. secundū dyas. applicatū. cir. cali-
 dū appositū ventoso dolozi valet
Sambucus. Cir. aqua falsa decoctionis
 eius corticis dolorem extrinsecorum
 soluit.
Sanguis porci. sera. scdm dyas.
Serapmū. secundū dyas. in magnis dolo-
 ribus inunctio.
Semen lini. auicen. sera. secundum gal. &
 rasim.
Simapis. plini? xx. sera. fm dyas. puenit.

pprie omnibus doloribus antiquis quā
do volum? extrahere aliquē hūorē ex
Siseleos. auicen. radix & semen.

Solatrū somniferum. sera. secundū diāf.
cortex radices cum medicinis ad hoc se
dat narcotizando.

Spinachia. sera. secundum Eben. mes. in
causa sanguinis & colere.

Spongia. plinius. xxxi. recens.

Spuma maris. sera. secundum dyaf. spe
cies dicta adkarki.

Sqlla cocta in cinerib? cathaplasmata va
let omni dolori.

Squamentum. auicen.

Stercus. sera. secundum gal. columbi cuz
sinapi & nasturcio in antiquo dolori fri
gido ki. muris cum aqua applicant.

Stromaticon fri. Nicol.

Strucion. mac.

Theodoricon magnum. hali. vij. antiō.

Terbentina. plinius. xxij.

Verbafas. plinius.

Viole. mes.

Vitis alba. sera. secundum dyaf. radices
confectio donec fiat sicut cera.

Vitis nigra. sera. secundum diāf. radix
sicut albe.

Yreos. mes. auicē. cap. de lilio.

Yris agrestis. sera. cum quinta pre cen
tauree & parū mell.

Inductua doloris & cōmotiua.

Alleum sera. secundum yf. cōmestū
cōmouet omnē dolorē sibi acciden
tem secundū rufum si in aliqua parte fu
erit dolor incitat & cōmouet.

Andakoka. sera. auicen. superaspera.

Lagia agrestis. sera.

Trifolium. ani. decoctio supaspa mēbro.

Doloribus ex caliditate.

Alleum de papauere.

Oleum de lactuca.

Sandali. albu. eius fricatio super lapidē
facta cum aquis frigidis.

Sirupus de agresta. auicē. vi. quinti.

Spinachia. sera. in causa colerica vel san
guinea.

Theodoricon magnū. hali. vi. antiō.

Vngentū de papauere. mes. xi. antiō.

Doloribus ex frigiditate & aqua.

Alleum. sera. secundū Eben. mes.

Cardamomum. col.

Castoreum. plini? xxxij. cum peucedano
& oleo rosa.

Egejea confectio. mes. secunda distincti
one antiō.

Electuariū ancoi. hali. vi. antiō.

Emplastrum de bacis lauri. mes. xi. antiō.

Mumia. alū.

Oleum De lilio
De yreos mes. xij. antiō.

De sinapi
Alfelud
De euforbio aut. x. quinti

Caqlenegi. hali. xvij. an. id.

Fetide maiores & minores.

Pillule mes. x. antiō.

Deden. auicē. ix. quinti.

Radix piperis. auicē. sera. secundum ebē
mes. & rasū.

Theodoricon magnum. hali. vij. antiō.

Dolori flegmatico.

Efemī. sera. fm Eben. mes.

Mezereon cū medicinis oueniētib?
sicut molaris rosas & ephitimo.

Narciscus. sera. secundum Eben. mes. ipse
& oleum eius.

Dolori ex melancolia.

Vcumer asinin? sera. fm habix cū
medicinis conuenientibus.

Coloquintida folia. sera. nō vidit aliquā
ex medicinis laxatiuis magis cōferentēz
in doloribus melancolicis.

Dolori ulcerose.

Armacum de folijs populi. gal. m
regi. sanitatis.

Dissoluentia coagulata.

Icus. auicē. lac eius.

Coagulum. sera. vniuersaliter omē
coagulū dissoluit coagulata & coagu
lat dissoluta coagulabilia. secundū diāf.
bibicum dissoluit sanguinem & lac coa
gulata in stomacho & vesica. auicē. omē
coagulū dissoluit sanguinē lac caseū &
humores grossos.

Tractatus tertiū de virtutibus ter
cis medicinarum ad particulares egritu
dines a capite vsq; ad pedes & sūt. xxij.
capitula.

Capitulum primum de dispositioni
bus capitis.

Confortatur caput ei; cōferentia.

Umbra. alim. aui. col.
sera. fm el ē mes. for
tificat.
Amigdale. col.
Apollonia feris mea
pfectio hali. vi. antiō
Aromaticū rosatū.

Gabriel. mes. prima antiō.
Aromaticum muscatū. mes. ibidem.
Anetū. cir. cum carne coctū vel potatū.
Auellana. auicen.
Butomarien. id est. ciclamē. auicē. caput
purgium ex aqua eius.
Canedaces vel camephiteos. cir. in sacel
lo capiti appositū optimum est.
Camomilla. auicē. sera. secundum gal.
Cai damomum. cir. debilitati cerebri pul
uis naribus applicet. qd si reumatizet vn
gatur caput oleo eius.
Cassialigna. cir. pillule ex ea & laudano
mirabiliter confortant.
Cepe. auicē. caputpurgium eius mundifi
cando confert.
Cinnamomum. Cir. cerebrum confortat
aromaticitate sua.
Censectio anacardina tertia. auicen. pri
mo qumti.
Costus hali ab.
Cubebe. cir. odorate confortant cerebrum.
Dyambra pfectio. mes. prima antiō.
Durae carnes. auicen.
Electuarium prelatozū. mes. pmo antiō
Electuarium regum. mes. primo antiō.
Emblci. mes. primo antiō.
Flores. hali. amigdalārū ciconiozū po
mozū pirozū & salicis.
Galanga. cir. odore confortat cerebrum.
Gallinarum carnes. col.
Gallia muscata. mes. vñj. antiō.
Gallia alefangie. mes. vñj. antiō.
Gariofil. Cir. odorato vini decoctionis
eius cerebrum confortat.
Hermoadctili. cir. cum vsto ere & aliq
confortante caput naribus impositi.
Lignum aloes. sera. secundū ysaac. auicē.
valde. cir. fumigatio eius.
Macis. cir. decoctio in succo feniculi cū
modico vini debilitati capitis ex frigi
ditate.
Maiorana. sera. secundum rasim. cir. odor
re cerebrum confortat.
Mirra. cir. fumigium eius per os confor
tat cerebrum.
Muscus. sera. sternutatorium. auicē. cere
brū epat. cir. odor debilitati cerebri.

Narciscus. alim.
Nux muscata. cir. odorata cerebrū & spi
ritualia confortat.
Oleū mirtinū. hali. xñj. antiō.
Oleum rosatum. auicenna auget virtutes
cerebri.
Pillule stomatice prime. Nicol. x. antiō.
Pomozum odor. col.
Plinis arcoticon. Nico. omnem cerebri de
bilitatem temperat.
Rose. cir. sicce odorate cerebrum confor
tant & spiritus temperant.
Rosmarinus. sera. fm opaf. abluto capite
puluerizetur ex eo tribus dieb? postea
abluatur. cir. fumigatio ex vino decocti
onis debile confortat cerebrum.
Scene. mes.
Simapis. plinius. xx.
Spica. auicenna. cir. odor debilitati cere
bri vale.
Sticados. mes.
Tyriaca magna nicolai cerebrum incorru
ptum custodit.
Ysop? herba. cir. calida supposita capiti
Zuccarum alkilil. mes. mñ. antiō.
Nocentia capiti.

Alleum. sera. secundum rasim.
Croco? auicē. sera fm Eben mes.
Eruium. id est. ozobum. plinius. xij. mēra
sumptum.
Faba. yf. fumositate sua ascendente.
Faseoli. similiter.
Fuca. auicen.
Iusquimus. plinius. xxv.
Lac. Gal. secundo alimentozū. aui. vniūsa
liter nocet habentib? caput debile.
Lentes yf. fumo grosso et multo et pelli
culis ei? nocet.
Nenufar. auicen. debilitat caput.
Noces. plinius. xxñj. incus sumpte.
Noces inglandes. plinius. xxvij. & xxñj
folia & umbra earum.
Oline nigre. plinius. xxñj.
Rafanus. auicē. sera. secundum rasim.

Passionibus capitis & cerebri.
Brotanū. sera. fm dial. ofert egri
tudinibus frigidis potatū vel oleo
eius vinctio.
Acetum squilliticū. mes. vi. antiō.
Adrianū. Nicol. omni vicio capitis valet
maxime ex causa frigida.
Anacardū. sera. secundū Eben mes. oib?
egritudinib? ex frigidityte & hūiditate
Aqla. kif. cerebri ei? cū oleo modico &
cedria vinctū oēs capitis dispōes sanat.

Aurea omni vicio maxime ex frigida cā.
 Balsamū oībus egritudinib? capitis iue
 teratis cū aliqua opiata cōpetēti
 Camfoza al.
 Cencūcapita. plini? .xxii. exterius
 Coloquintida sera. patētib? in ibeti vel
 in velammib? ppinquis cerebro
 Confectio de musco. mes. j. antido
 Cōfectio de iacincto aui. primo quinti
 Diapsopū. nico. aduersus dispositōes ca
 pitis ex frigido.
 Epithimū. mes.
 Elebozus niger aui.
 Gluten sera. scdm paulū pisciū ponitur ī
 vnguētis ad hoc.
 Hasce Mes.
 Lapis lazuli Mes.
 Maiorana al. sera. caputpurgii succi ei?
 melacolicis et frigidis egritudinib? cōfere
 Mirabolani col.
 Metridaeū. nico. omnib? capitis passioni
 bus ex frigidis valet.
 Muscatū Alinā.
 Oleū rosarū al.
 Opoponacū mes.
 Oximel squilliticū mes. vj. antido.
 Panis porcinus mes.
 Pillule Aggregatiue mes.
 Pillule alchandal mes.
 Pillule yere hali x. antido.
 Pillule auree. hali. x. antido.
 Pozri cōditi. mes. iiii. anti.
 Scene. Mes.
 Smapis macer cathaplasma
 Squilla. mes.
 Theodoricon muscatū aui. primo quinti
 hali. vii. antido.
 Vinum squilliticū sera. scdm dia. cōmoti
 oni cerebri cōfere.
 / Pigra. hali. vii. antido.
 Pigra gal. nicol. calefacit diuer
 sas egritudines capitis
 Adromaci mes. in cura sode fle
 gmatice et melacolic
 Coloquintidos mes. in cura epi
 lensie.
 Logodion aui. ij. quinti. sera.
 ix. antido.
 / Theodorici. sera. ix. ca. antido.
 Cōtusionib? capitis et ossiū eius
 Vlbis aui. sera. secūdū dia. ēpla
 strū soli? vel cū melle.
 Vinū squilliticū. sera. secūdū dia. cōmoti
 oni cerebri cōfere.
 Segatōni et eleuatōni cutis ab osse ca

pitis.
Aleaster. plinius. xxiiij. cauliculi co
 cti cum melle.
 Oliua agrestis. sera. folia faciunt adhere
 re cutim.
 Fracturis capitis & ossiū eius
Ristologia plini? .xxv. extrahit ossa
 Bulbus sera. secūdū dia. emplastrū
 cū eo solo vel cū melle contusioni ossis
 capitis nō fracti. aui. limitū sup plagas
 capitis nō fractas
 Betonica. macer sola trita apposita. Ig. ex
 trahit ossa. sera. secūdū dia. si militer
 Mirra sera. secūdum gali. cōglutinat fra
 gmēta ossium.
 Oleum rosa. sera. scdm gali. cap. sāguinis
 epatus calidū instillatur scissuris cranci
 Viola macer cū vino sola trita. q. si lesio
 fuerit in dextra capitis. trita alligata ca
 pitis sinistre. Si vero ī sinistra facit ecō
 uerso. Et si os capitis fuerit intantum
 plagatū q. a missa fuerit loquela liberat
 & extrahit os.
 Xisian. i. gladiol? .plini? .xxv. cū vino et
 thure ossa fracta trahit
 Yris agrestis. sera. scdm dia.
 Vulneribus capitis.
Etonica. Ignorus folia cōtrita cō
 tusa apposita. serapi. secundum di:
 asco. puluerizata vulnera cutis capitis
 cōglutinat cito. et recens emplastrū
 ta & sepe mutata similē & extrahit fra
 gmēta ossium si sūt in vulnere
 Bulbus aui. limitus super plagas que nō
 sunt fracte cū vitello oui & in vnguen
 tis ponitur.
 Capilli. Plinius. xxviii. vsti cum thure
 & melle.
 Cidamen. serapi. secūdū dia. oleū coctū
 in radice eius
 Puluis d. sarcocolla. sera. xxx. antido.
 Pūlliū plini? .xxv.
 Resina pmi plini? .ix. optime cōfere
 Sumach. plini? .xxiiij. celerrime ad sanita
 tem perducit
 Yris agrestis. serap. secundum diascori.
 radix.
 Viceribus capitis.
Blinthium. Plinius. xxvii. proprie
 tate Macer.
 Alleum. plinius. xx. cōbustū cū oleo. se:
 rapi. secūdū dia. cōbustū cū melle
 Argenti scoriz. plini? .xxiiij.
 Axūgia plinius. xxiiij. cum quarta parte
 gallarum.

Balsamū Aui.
 Bulbus plini? .xx. cū vīno vel ouo. aui.
 Bleta. plini? .xx.
 Calcatis. pli. xxiiij. cū oleo. ro.
 Capilli venens sera. secū dū dia. cū cice =
 rib? eradicat vlcera capitis
 Capill? .sext? . infantis cū aceto
 Cicer et cicercula plini? .xxii. farina
 Ciclamen pli. xxv. radices cū melle. a ui.
 decoctio eius
 Cinis plini? .xxiii. obstracoz cum aqua
 & testaz muricis vel purpuraz cū mel
 le & chōchilioz cinis vel puluis et mia
 ches cinis locus.
 Ciprus arbor plini? .xxiiij. folia in manāti
 bus vlcerib?
 Colla pisciū. auicē. ponitur in emplastris
 ad hoc.
 Crocomagma plini? .xxi. magma. ca. xx.
 Fel. pli. xxviiij. vituli cū aceto ē efficac
 Fenugrecū sera. scōm oya. decoctio vlce
 ribus humidis.
 Ficus aui. imature puluerizate. sera. scōm
 dia. sicce cū nitro farina aceto & sale re
 plent vlcera.
 Fungi. plini? .xxii.
 Galbanū. plini? .xxiiij. cum melle
 Liliū aui. oleū eius. sera. scōm dia. radix
 cū melle in humidis.
 Lupin? sera. aui. farina eozū
 Malua. plini? .xx. cum vīna. macer simi
 liter. aui. similiter cōfert valde.
 Mentha apul. erica apposita puluis. pliniū
 xx. in pueris mirabiliter sanat
 Melliloeū sera. secū dū dia. cum bolo aut
 gallis dissolutū cū vīno curat omnia vl
 cera capitis.
 Mire? aui. sera. hali. foliozum decoctio.
 Mirza aui. sera. secū dū dia. apposita cōso
 lidat & incarnat.
 Nasturciūz macer cum adipe anseris.
 Oenīche. plinius. xxiiij. vlcerib? hūidīs
 manātibz
 Oleū canabis. nicol. cerotuz ex eo v3 pūif
 Oleū de herua. aui. sera. secū dū dia. v3
 Oleū mirtinū hali. humidis
 Oleū amigdalaz amaraz nicol. cū vīno.
 Olibanū aui. cum nitro
 Oua. plini? .xxix. cum ciclamīn
 Pancraciū plinius. xxvii.
 Pix aui. sicca & humida.
 Portulaca. plini? .xx.
 Polietricūz plini? .xxii. vlcerib? manātib?
 Pumex. plini? .xxxvj. vst?
 Prassiu. plini? .xx.

Resina sera. scōz albugerig cū balaustia.
 Rubus plini? .xxxiiij. folia masticata aui.
 sera. folia.
 Ruta. macer aui. limia. sera. secū dū dia.
 cum aceto. oleo rosa. & cerusa in hūi
 dis vlceribus.
 Sal plini? .xxxj. cum sepo.
 Sāguis testudis. plini. xxxj. cuilibz illie?
 Sepuz. pli. xxviiij. vituli cū sale vtilissimū
 Sinapis. plinius. xx. succus
 Squilla. pli. xx. folia.
 Viola. plinius. xxj. folia cū melle. mac sūf
 Vulpis plinius. xxxviiij. adepf et fīmus
 et fel equaliter cū sinapi.
 Vīna. plinius. xxviii. tauri et homis ve
 cus cum ciclamīne & sulfure. sextus cū
 Xilaloēs sera. nitro
 Xilobalsamū sera. secū dū dia. cū yreos
 sicca.

Veralogodion. aui. secū dū quīnti. sera.
 ix. antioota.

Tumori capitis et ceruicis.

A Oresta albugalis cōfēcta cū melle
 cōfert tumori ceruicis & colli
 Butirū sera. misceē medicinis ppae exitu
 rarū pāniculoruz cerebri. aui. similiter
 Fex sape. pli. xxiiij. cocta cū sale & adipe
 Sābuc? plinius. xxiiij. succ? eius cerebri
 collectōes priuatiq3 mēbrane que circa
 cerebuz est lenit infusus.
 Bochoz & pustulis capitis.

I cera aui.

Miathes. plini? cinis eius
 Mirtus. hali. foliozum decoctio
 Origanum macer decoctio
 Panis. plinius. xxii. cum vīno vel cum ni
 tro.

Portulaca sera. scōm dia. cum vīno linia
 tur. aui. similiter.

Sal. pliniū. xxxi. cum sepo. sera. scōz dia.
 cum adipe vituli Aui.

Duricie capitis

I ni semen plini? .xx. nitro aut solo
 aut cinere additis. aut cum ficu
 Propolis prima alueoz. plinius. xxii.

Purigini capitis

A sturciū aui.

Origanum. macer decoctio eius la
 uari.

Acoris capitis.

A dyanthos ig.

Bulbus Ig. cū nitro assa.

Ficus sera. secū dū dia. folia agrestis cū
 sale & aceto emplastrata.

Ab estu. defendētia caput

Decapul. folia mollissima erica
cum aceto & oleo ro. linita fronti
mirifice defendit et sanat.

Pulegiū. plini. xx. auribus impositum

Austioni et calori capitis ab extra.

Actuca. aui. Papauer hali

Vi ole. hali recetes cataplasmate.

Austioni & inflammati capitis & cerebri

Acar. plinius. xxj.

Canabis sera. secūdū ebē me. folia

Caphora secūdū yf. caputpurgū ex pon

dere duoz granorū cum aqua lactuce

Cucurbita. pli. xx. rasura radicis isatibus

Fabaz flores hali. insufflatū

Oleū cucurbitae. aui. x. quiti. hali naribus

Oleū rosatū macer aui. secūdū canone.

Oleū violatū. nicola. hali.

Oliuaz plini. xv. tractatu

Portulaca. yf.

Rosa hali. odor aui. et macer oleū eius

Sandali sera. secūdū albugerig applicata

fronti. um earū.

Viole purpuree. plini. xxi. limite. hali ole

Vera ruffi. sera. ix. antido.

Frigiditati & egritudinibz frigidis capi

tis & cerebri quiti

Nacardimū. aui. vltio sūme prime

Abrotanū aui. oleū decoctōis ei?

Aqua mellis. mes. vi. antido.

Aliaz hali. odor florum

Caputpurgū filij zacharie. mes. m. cura

paraliti.

Castoreū. plini. xxiiij. cū pipe sumptum

Cir cū succo rute.

Cōfectio de musco. mes. j. antido.

Dactiloz cōfectio. nico. calefacit cerebrz

Dyaprasitū. nico. frigiditati capitis valet

Dyaciminū vltimo tractatu prime sūme

quiti auicē.

Electuariū de gēmis mes. j. anti.

Esora cōfectio nico. frigiditati cerebri cū

vino in sero sumpta.

Keiri hali odor.

Lignū aloes. Cir. fumigatio eius

Martiaton vnguētū nicol.

Musc. sera. sternutatorum ex eo calefa

cit caput.

Oleū bñdictū nico. calefacit caput

Oleū maiorane nicol. naribz iniectum

Pediculi marini. pli. xxxii. 3. j. sumpta

Pigra galiē nicolai v3 oī frigiditati capi.

Pulegiū. plini. xx. olfactus eius defendit

caput a frigore.

Rana plini. xxiiij. succus earū coctus cū

oleo & sale potatus

Rosmarin. Cir. fumigatio ex vmo deco

ctōis cooperto capite.

Scelithe cōfectio. aui. vl. tractatu sūme

prime quiti.

Tiriaca dyatesseron. mes. j. antido.

Vera hermetis. mes. ibidē

Reumatismo capitis

Qua frigida. aui. cōfert habētibus

raritatē & cursū quicūqz fuerit &

ex quolibet membro

Auellana. yf. pli. xxiiij. correfacta. Et req

rat ifra in ca. xx de dispositōibz pecto

ris vbi cōplete scribit

Humiditati capitis & cerebri.

Blinethū aui. exiecat caput

Aigdale. aui. ablutō cū eis & vīo

Capares aui. radicis masticatō exēbit eas

Iesemini hali. flos manifeste cōfert.

Keiri. hali. odor.

Lapaciū. Cir. succ. cū succo rute modico

naribz iniect. flegmati in cerebro valz

Maiozana. aui.

Musc. sera. sternutatorum ex eo desiccet.

Nasturciū. Cir. e? sternutatio cū semine

valet humiditati superflue

Piretz hali. gargarisma.

Sinapis aui. yf. Cir. vinū decoctōis euz

dragatō desiccet humiditates cerebri.

Spica. sera. scōm gali. idā hūores exiecat

Scassifagria. aui.

Vrtica. pli. xxii. semē exteri. macer semē

Zinziber. aui. fricato capite

Humectantia capitis & cerebri.

Leum violaceum hali.

Oleū cucurbitae. hali naribz isillatū

Viole hali cathaplasma recentū

Cerebrū replentia & augētia

Vellane aui. auto. yprocratis

Croc. sera. sinhumai replet cap

Duran. i. turtur carnes auic.

Gallinaz carnes col.

Lac aui. proprie mulieris

Mūdicātia caput et cerebrum.

Arie. al. mes. aui. ser. col. pprietate

Aloes hali. al. mes. cir. aui. a supflu

tatibz colericis. sera. secūdū ebē mes. p

paetate ab hūoribz grossis

Anagall. pli. xxv. succ. cū vīo p naref. se

ra. scōz ga. succ. p naref. scōuz dia. gar

gansma succi. et silr caputpurgū p na

res extrahit flegma plurimū a cerebro

ai. silr dia. thesa. cū pauco melle i naref

Aristologia mes. aui. cū pipere.

Aspaleū. Cir. purgat flegma a capite cū

castoreo et succo rute naribus impositū

Auicla muris aui. sternutatioe mūdificat
Balsam? aui cē.

Bleta plini? .xx. col. caputpurgii. sera. se
cūdū gal. sternutatioe. scdm dya. simi
liter cū succo eius & melle

Calamētū plini? .xxiij. p. nares instillatū
distillatū. sera. similiter aui. stilla una cū
aqua naribus imposita

Caliericū. plini? .xxv. sternutatio

Camōilla. aui. resoluēs ēat maīā capitis.

Capari. aui. masticatō hūiditates exēhie

Caulis aui cē. succi caputpurgii. sera. se
cūdū dia. silr. maē succ? narib? attract?

Celidonia aui. succ? extrahit hūiditates
sera. scd? dia. & gal. minoris caputpur
giū cū succo educit p. nares superfluita
tes cēbri Cir. silr. vīo etiā decoctōis gar
garizare et fumum recipere per os frigi
dos humores purgat

Cepe caputpurgii. sera. secūdū dia. aui.
macer succi p. nares. Cir. similiter.

Ciclamē. plini? .xxv. succ? cū melle p. na
res. thesal. similiter flegma trahit. ser. se
cūdū gal. sternutatioe. scdm dia. simi
liter ex succo cū melle

Cinamomi oleū. aui.

Coloquintida alber. aui. mes. hali. coleraz
nigra. sera. secūdū eben. mes. pprietate ce
rebū mūdificat a malis humorib? .scd? .
habix purgat flegma admittēs fūos ca
piti bibita. albulahim mūdificat cerebz
Condisi sera. secūdū dia. caputpurgii cū
melle puocat supfluitates a cerebro ad
os & mūdificat. macer succo p. nares i.
misso vel puluere

Confectio alfefera. mes. iij. antido.

Confectio anacardina tertia. aui. primo
tractata quinti

Cucumer. agrestis. auicē. caputpurgin
cum lacte.

Cussus aui. caputpurgii ex aqua eius.

Crocomagma plini? .xxii. sternutatioe.

Edera plini? .xxiii. caputpurgium succi
cum nīro.

Elaeteriū sera. secūdū habix dissolutū cū
lacte limicis narib? plurimas humidi
tates extrahit a capite

Elleborus niger mes. rando

Ellebor? alb? macer narib? ipoiet? sternu

Infusio yere mes. vij. antido.

Lactuca asini aui. sternutatio cum succo

Lapis armen? mes.

Lignū aloes sera. secūdū yf. fumigiū eua
cua flegma magis gēratū ex vaporib?
stomachi.

Macis Cir. masticatō p̄gat et de p̄at cēbz

Maiozana sera. secūdū ebē mes. caputpur
giū ex succo trahit humiditates malas

Maīa sera. caputpurgii ex .3. j. eius

Mastix aui. masticatio extrahit flegma et
mūdificat caput Cir. masticata cerebzū

a supfluitate depurat

Mirra Aui. caputpurgii ex pondere da
nich sera. secūdū albugenis mūdificat et

aufert v̄tēolites grossas

Nasturciū. pli. x. narib? tractū apul. silr

Olibanū hali masticatō

Opoponacū mes.

Origanū radicis hi. sera. secūdū dya. suc
cus cum oleo ros. in nares.

Panis porcinus mes.

Papauer sera. scdm gal. caputpurgii ex
succo radicis rubei. hali flos siluestris.

Pastule plini? .xxiij. masticate cū pipeze

Pin? aui. gargarism? decoctōis coricū
attrahit flegma plurimū

Pillule alefagine. mes. x. antido.

Pillule aggregatiue. aui. ix. quinti

Pillule aggregatiue maiozes. mes. x. antido.

Pillule stomatice. mes. x. anti.

Pillule stomatice. viati. i. cura doloris ca

Pillule cocie galli. mes. x. anti. pitis

Pillule de mastic. mes. x. antido.

Pillule lapidis armeni. mes. i. cura manie
& melacolie.

Pillule albarinaki. aui. ix. tractatu quinti

Inde muscate. sera. xvij. antido.

De yera. hali. x. anti.

De sticados. hali. x. anti.

Damasceni. viati. i. ea dolo. capi.

Pillule. Sine quib? .nicol. purgat caput
a colera flegmate et melacolia.

Anire nicolai.

Opponit nicol. spissos humores
deponit de capite

Pip sera. scd? dya. cū stasifagnia mastica
tū extrahit a capite flegma Cir. pipez

cēbz mūdificat a supfluitatib? flegma
tis sternutatioe in narib?

Piretrū. hali. gargarizatū Cir. gargaris
ma decoctōis aceti et ficū ab humidi
tate flegmatica mūdat.

Poliū mōtanū sera. scd? dia. mūdificat.

Rosa. pli. xxi. semē narib? impositū

Sarcocolla. mes.

Serapinū mes. cir. fumigiū sternutatioe
cerebz a supfluitate mūdat.

Sene Mes.

Sinapis Macer pli. xx. sternutatioe. Cir
similiter. Aui. humiditates mūdat haly

femis cū melle gargarisma
Squināu Aui. flos.
Scaflagria Ig. masticādo. aui. masticata
extrahit flegma & humiditates. sera. sez.
cūdū gali. similiter. Cir. vinū decoctōis
mundat a flegmate
Sticados mes.
Scorax auicenna.
Seruciō Macer. succ? cū melle. Ig. puluis
cū melle narib? imposit? ore apto puo
cat in terrā caputpurgū
Tiriaca magna hali. v. antido.
Thus Macer cuz organo masticatum.
Vitis alba mes.

hermetis Mes. iij. antido.
Rasis. Mes. iij. antido.
Pigra. aui. secūdo quiti. Se
ra. ix. anti.
Faneligoris. aui. secūdo quiti
Rufini sera. xi. antido.
Damasceni. viaticus in cura
Apoplexie.

Vreos. mes. p. nars
Zmyber auicen. absterge humiditates a
partib? capitis

Humorib? cō gregatis in capite
Annamomū. sera. scōm gal. desiccāt
humiditates capitis

Keiri. sera. secūdū yf. plenitudini cerebri
ex flegmate confert

Oximel squilliticū democriti. Mes. vi. aci.
Spica. sera. scōm gali. desiccāt humidi
tes capitis.

Verapigra. Aui. secūdo quiti.

Vera rufi. sera. ix. antido.

Impediētia fūositates ascēde ad cap.
Itioniū. sera. scōm eben mes. pon.
ticiū sugere post potū vini phibet
fūositates ascendere.

Coriand. y. aui. pprietate sera. scōm albu
gerig & alexāder.

Kosa. sera. scōm eben mes. phibet fumo
sitates calidas & acutas

Ventositati capitis & cerebri.

Otula auicen. odor.

Keiri hali. odor.

Iesemini. aui. folioz & floru odor.

Maiozana aui. sera. secūdū eben mes. ca
putpurgū succi.

Manna. sera. caputpurgū expellit vento
sitate grossam.

Murra sera.

Pillule taberi hali. x. antido. & in pueris
pille statim post istis scripte. & sūt qui
ti ipsius capiculi.

Vera. mes. iij. antido.

Inducētia sodā gūitatē capitis et cere
bri
Blinchiū Aui. succus. sera. simili
ter sumptus

Agaricū masculū. plini? .xxv.

Agn? castus. aui. bibit? sera. secūdū dia.
similiter scōm galie. flos semen ac folia
Plini? .xxiiij.

Amomū. al. aui. sera. secūdū gal.

Andakoka al. aui. sera.

Basilicon al. maior.

Blackebisantie al.

Calamētū. aui.

Canabis semē. plini? .xx. al. aui. sera. scōz

ebē mes. ei? nimi? vi? Gali. ij. alimēto.

Castane. yf. aui.

Ceorus Plinius. xxiiij. succ?

Cheiri. Sera. scōm Is.

Cepe. alber. aui. macer. sera. scōz dyasco.

vlus eius in cibo. Cir. pluries comesta

dolore capitis mouet.

Cercuisia. al. aui.

Cinamomi oleū. auicē.

Crocus aui. sera.

Crocomagma. Plinius. xxj.

Dactili yf. gali. plinius. xxii. recētes

Elleborus niger Sera. scōm dial. vapor

eius dum effūdiē

Enula. auicenna

Eraca al. Is. Gal. ij. alimētoz. aui. pprie

folia sera. scōm gali. similiter.

Faba al. auicē.

Faseoli Is.

Fenugrecū gali. ij. alimētoz. amplius sū
ptuz. aui. cū mirra sūptū.

Ferula Plī. xx. multa comestio caulū ei?

Fumus storacis sera. scōm dial. facit so

oā & subeth

Fruētus cerubin secūdū gali. facit sodā

Glādes. Is. auicen. sera.

Granū culcul sera. si post ipz bibat vinuz

Granati siluestris. grana comesta auicen.

Iesemini. ser. scōz yf. hūtib? calaz. oplioez.

Iucus. Plinius. xx. semen

Iuniperus. Galie. sumptio multa

Inflatiua omnia aui. prima pre secūdi.

Lac. plini? .xxviii. al. sera. secūdū dyas. oē

auī. nocz habentib? sodā

Lentes. plinius. xxij. yf.

Loliū Gal. Cir.

Meu. aui. plini? .v. ei? sera. secūdū dia.

& gali. similiter.

Melongia aui.

Mirra sera. aui. odor.

Moza rubi. Gali.

Muscus. plī. xxij.

Narciscus. plini? .xxj. Auicen. in habēti

bus calidū caput

Nasturciū al.
 Nuces al. aui. plinius . xvii. & . xxiii. co-
 meste & folia et ymbra. eius.
 Olibanū. sera. scdm albugeng potanti in
 ducit soddā & fumositates malas. auicē.
 multus vsus ei?
 Peucedanū sera.
 Poliū mōtanū. sera. secūdū dya. et aui.
 Poma mād: agore al.
 Pomū al. aui. comestū
 Kubi fructū. aui. multitudine
 Sambac? aui. odor.
 Schea. auicenna
 Serubin Aui. fructū plurimū sūptus. se-
 ra. scdm gali. similiter capitulo de iuni-
 pero & capitulo de hieran.
 Squinātū. aui. sera. secūdū dya.
 Stozay aui. sera. scdm dia. sum? eius secū-
 dū rasim grauat caput
 Vne. plini? . xxii. recētes.
 Vinū. plini? . xxii. sera. secūdū dya. vet?
 & stupicū. yf. dulce.
 Xilocaracte yf. dolorē capitis inducit
 Zacus. i. sorbo. aui. quēdā eius species
 Sode cephalee emigrance grauitati et
 dolori capitis cerebri ceruicis & cranei
H Blinchiū mes. Cir. succus cū zucca-
 ro in causa calida fumositati sōdaci
 Acetū. aui. squassatū cū oleo ro. lana nō
 abluta infusa capiti apponatur in causa
 calida.
 Adeps plini? . xxvii. vli. sextus capre
 Adrianū. nicol. emigrance ex frigidoitate
 confert.
 Agaricū. mes. Cir. cū casto & squināto ī
 causa flegmatis.
 Agn? cast? . plini? . xxiii. fomentū. aui.
 emplastrū. sera. scdm dya. similiter
 Ayzon Ig. macer. plini? . xxv. succo uel fo-
 lio tēporibus illinitis
 Alabastz vnguētū. hali. nicol. emigrance-
 am amputat.
 Alleū. Macer coctū cum faba tēporibus
 appositū. & plini? . xxi. lixū applicatum ī
 dolore temporū
 Aloes Mes. plini? . xxvii. frōti & tempo-
 rib? appositū cū aceto & oleo ro. macer
 similiter valde cōfert. & pillule eius. cū
 succo caulū facte ad magnitudinē cice-
 ris qualibet die due aut tres sūpte post
 cenā pseruant. aui. cū oleo ro. linitis tē-
 porib? . sera. secūdū dya. similiter. xxvii
 tractatu practice eius. Cir. dolori ex fu-
 mositate stomachi cōfert
 Alhanna. aui.

Amigdale amare. hali cū aceto cathaplas-
 mate in frigida causa. aui. arbor euz ace-
 ro & oleo ro. & oleū eius limitū fronti
 sera. amigdale amare.
 Armoniacū hali.
 Amomū. sera. scdm dia. emplastrū fron-
 ti in sōdā.
 Anagallus aui. caput purgiū.
 Anetū apul. oleo decoctionis flozum vn-
 gatur caput. macer similiter.
 Anisū. plinius. xx. sera. secūdū dia. odor
 fumigij eius. auicen. & hali. similiter in
 causa frigida
 Anthomarō pfectio nico. cephalee pferē
 Abrotanum hali embroca ex aqua eius in
 frigido. aui. similiter ēplastrū et embro-
 ca decoctionis eius
 Aqua. plini? . xxvii. que de bouis aut ali-
 ni potu remāsit potata.
 Aqua maris. yf. plinius. fumigium eius
 cum aceto
 Aquila. Kir. os intus ligatum patienti in
 corio cerui tēpora eius emigraneuz cū
 rane dolorē. dextrū in dextro. & sinistz
 in sinistro.
 Aries Kir. cornu dextri pectine dextruz
 latus capitis pectinare ī dolore dextro
 in dolore vero sinistro cum pectine cor-
 nu sinistri. fumū etiā eius collige sole exi-
 stēte ī arietē sicca et cū aceto lini caput
 Arthemisia Cir. cū vino decoctionis suma-
 tur aliqua opiata cephalee et emigra-
 nec confert.
 Asfaltū. hali emigrance
 Balsamū. plini? . xxiii.
 Buchar plinius. xxi.
 Berberis Cir. ifulio eoz mane sūpta ī cā-
 lidoitate.
 Berbena apul. corona capiti iposita Cir.
 similiter macer
 Betonica. sera. scdm dia. linitio frōtis se-
 dat dolorē vel folia humida emplastra
 ta fronti. Cir. gargarisma decoctionis
 cū staslagria in aceto in frigida causa.
 Butir? . plini? . xxviii. fricatio eius
 Blanca cōfectio nicol. cephalee valet
 Blera Plini? . xx. caput purgiū ex succo.
 Blitis plini? in dolore tēporum.
 Brasica. plini? . xx. sicca
 Calamētū chesal? . succ? euz succo nepite
 frōti & tēporib? appositū.
 Camedafne. plini? . xxiii. exterius apposi-
 tū. sera. secūdū dia. emplastrū ex flozib?
 Camomilla Aui. in frigido. sera. scdm ga-
 li. ipsa et oleū ei? in frigida causa

Camfora al. aui. in calido. sera. secū dū ra-
 tum in sōda calida. secū dū yf. in coleri-
 ca odor solius vel cū aqua ro. vel cū sā-
 dalis cōfectis cū aqua ro.
 Capparis. aui. radice in frigida causa
 Caputpurgii zacharie. mel. in cura sode
 frigide.
 Caputpurgii alexandri. mel. in cura sode
 frigide.
 Caputpurgii filie zacharie. mel. in cura
 paraliis.
 Caputpurgii iacobi. sera. xxxj. antido.
 Carnes damule auicē.
 Castoreum. hali emigranee resoluit frigi-
 dā et vētosā ēplastratū et euaporatū
 Cepe. aui. yf. dissolutū in aure
 Ciclamē. aui. decoctio embrocata i causa
 frigida. sera. scōz ebē mel. vnguētū ex ea
 Cipez? plini? xxii. flos exteri? cū aceto
 Cocleē plinius. xxix. alligate vel fronte
 limite.
 Colla pisciū. pli. xxii. limēa.
 Coloquintida. mel. sera. scōm aliquos emi-
 granee et cephalē. xxvii. practice
 Conisa herba. Ig. cathaplastica
 Confectio hermetis. aui. primo et ultimo
 summe prime quiti
 Confectio anacardiina secūda. aui. primo
 tractatu quinti
 Coriādz. sera. secūduz albugerig.
 Cornix plinius. xxv. cerebz coctū sūptū
 Costus. Cir. vñū decoctōnis e? in frigi-
 da cā sumptū dolori cōfere
 Cucumer asinin? mel. hali. abol. & sera.
 secūduz gali. caputpurgiu ex succo fo-
 lioz radice vel fruct? cū lacte sodam
 curat que dicē ouū. aui. ibidē
 Cucurbita yf.
 Cussus. aui. succ? cū oleo yfino melle &
 nitro in sōda antiqua. sera. secūduz dia-
 sco. idem caputpurgio facto ex succo
 cum oleo rosato et aceto limiā caput.
 Cubebe sera. secūduz dia. folia & fruct?
 in vino.
 Crocomagma. plinius. xxi. cum cotano
 exteriis.
 Decoctio epichimi mel. in cura sode me-
 lancolice.
 Decoctio de radicib? auicē. primo tra-
 ctatu sūme secūde quiti
 Dyacastoreū. nicol. grauissime cephalē
 & emigranee cōfere
 Dyacardiū. sera. ix. anti.
 Diabolibanuz nicol. dolori emigneo ofere
 Dragētea. hir. semē poratuz

Edera. plini? xxiij. precipue cerebro sti-
 nētiqz mēbrane vtiliter mollibus apposi-
 tis folijs cūz aceto & rosaceo. vel deco-
 ctōe folioz liniatur caput. apul. succ?
 cū oleo ro. et vino mirifice facit
 Elactenū sera. secūduz dia. sternutato-
 riū cūz lacte in antiquo dolore
 Ellebozus niger. aui. sera. vij. practice
 De psillio. mel. j. antido.
 Electuariū. Rosatū. mel. j. antido.
 Anodia. hali. vj. antido.
 Elitropia. plini. xxii. exteri? apposita Ig.
 succus cum rosis capite a fronte vnctis
 Emplastrū sinapis. mel. xxj. antido.
 Emplastz putereoz. hali. vii. ca. anti.
 Enula Aui. embrocata i flegmatica. sera.
 secūduz gali. fricatio i emigranea
 Epithimuz mel.
 Equus Auicē. additōnes que sunt in ge-
 nibus eius
 Eruū. i. ozobum. plini? xxii. farina ei? cū
 adipe anseris fronti
 Euforbium. hali. Cir. cū yezalogodion sū-
 ptū cephalē valet
 Fasca mulieris plini? xxvii. tractatu ca-
 pitulo. vii. inuenio alligato capite dolo-
 rem minui.
 Filaneropos. plinius. xxiij. corona impo-
 sita capiti
 Fisci. Is.
 Galbanū auicē.
 Gallina plini? xxix. ius
 Gallia. auicē.
 Giph. ro. olfactus.
 Girasol thesalus succo liniat.
 Gram plini? xxiij. quod e graminū gñe
 vii. internodia habet efficacissim. e capiti
 oia dolores alligat
 Granata hali. succ? si fuerit a calore.
 Handoakoka auicē.
 Herba in capite statue nata plini? xxiij.
 collecta alicui? in vestis pāno & alliga-
 to in lino rufo capitis dolore cōfestim
 sedare traditur.
 Hipoglossa. plinius. xxvii. circumposita
 capiti.
 Homo Aui. fordicies aurū emigranee.
 Ictocolla. plinius xxxii. tacto capite vel
 applicata.
 Iesemini. col. hali emigranee
 Intuba. pli. xx. succ? cū oleo ro. et aceto
 Infusio aloes. sera. xxii. antido. hali. viij.
 antido.
 Infusio yere. mel. vii. anti. aui. vltime tra-
 ctatu sūme prime quiti grauati capitis

Kebuli. auicenna.
 Kekengi Ig. applicata.
 Kerua hali.
 Kerice. i. spēs cōchilioz. hir. carnes eaz
 trite cū oleo claro oui apposite fronti
 Kitrān. auic. in causa frigida limitum ma
 xime sedat
 Lactuca yf. hali cū semine iusquiami ca:
 thaplasmatā fronti.
 Lactuca agrestis. sera scōm dyas. limitum
 temporis.
 Lana. plini? .xxix. succida cū aceto et oleo
 ro. sera. scōm dia. similiter
 Lapis armen? mes.
 Laur? auicē. plini? .xxiii. folia cum rosa
 ceo vel bachas eius in pari numero cū
 oleo calefacere vel cōterere
 Laudanū. auic.
 Lenticel? .plini? .xxiii. extra poset? et cū
 polēta extra linie? et lacrima ei?
 Leporis cinis. plini? .xxviii. cū oleo mirti
 Limachie. plinius. xxix. ablata testa linica
 fronti.
 Linimētum machamz. mes. in cura fode
 frigide.
 Lupuli Mes.
 Macis Auicen. caputpurgii cū oleo vi
 olato in frigida & vōtosa causa
 Maiorana Aui. sera. scōz eben mes. caput
 purgium ex succo maxime in dolore me
 dio & emigranea
 Mandragora Cir. cortex fronti vel oleū
 eius dissolutū curat statim dolorē ex di
 latatōe neruoz oculoz
 Marmor lapis. plini? .xxxvj. augusteum
 vel cyberii alligatū capiti.
 Marciaton vnguētū nicola. valet dolori
 frigido.
 Mellilotū. plini? .xxi. cū ros. aui. succus
 cū aceto et oleo ro. sera. scōm dia.
 Menton Aui.
 Mentā Plini? .xx. limita tēporib? .auicen.
 emplastrū fronti pprie cum sauih orde
 sera. scōm dia. similiter
 Metidacū. aui. pzia quinti sera. viij. anē.
 Mirtus. plini? .xxiii. aui. emplastrū folio
 rū valde cōfert. Cir. somētum decoctio
 nis circa os frontē & tēpora i calida cā
 Mirt? siluestris. plini? .xxiii. semē in oleo
 & aceto exterius
 Mirabolani omis sera. aui.
 Morus plini? .xxij. succ? corticū
 Mumia. hali. naribus iposita. aui. i causa
 frigida caputpurgii eius cū aqua maio
 rane vel g. j. cū g. j. castorei. & oleo de

ben in antiqua soda. sera. scōm rasum.
 caputpurgii cū g. j. & aqua maiorane
 in frigida flegmatica. et in dolore atiq
 caputpurgii cū g. j. eius cū musco cam
 fora et castoreo. ana. g. j. mixtis cum
 oleo de been.
 Muscatū sera. in frigida antiqua ex humi
 ditate. aui. cū eo solo caputpurgii aut
 cū pauca cāfora & in frigida
 Mustela. plini? .xxix. cinis linie?
 Narciscus auicenna sode humide maxime
 oleū eius.
 Nasturcium Plini? .xxi. sera. scōm galie.
 in frigida causa.
 Nenufar al. hali. odor aui. i calida serap.
 similiter et oleū ei? Cir. dolori capitis
 ex calore.
 Nepta. pli. xx. exteri? cū sale & aceto
 Nigella Aui. apposita fronti i causa frigi
 da. sed infusa in aceto p noctē. deinde
 trieta caputpurgio factō odor confert
 antiquis doloribus
 Nux indica haly.
 Oe nanthe plini? .xxij.
 Oleaster Plinius. xxij. flos.
 Agreste aui. iuuat sicut ros.
 Amigdalaz plinius. xxij. aui.
 nico. amararum. hali in frigida
 tractum per nares
 Rute aui. in antiquis dolorib?
 Nucum sera. plinius. xxiii. hali
 sera. scōm dyas. aui. antiquis
 Rosacū. al. hali Cir. vntis tem
 porib? in colera
 Papaueris Pli. xx. aui.
 Aneti mes. xi. anti. hali. viij. an
 tido. aui. x. quinti. et vltimo de
 appropriatis medicinis
 Oleum. De sanfuo mes. xii.
 Cucumeris alinini. mes. xii. anti.
 De euforbio. mes. xii. anti.
 Mirtinū. hali. xviii. anti.
 Verus pli. xxii. tractatu
 Violatū. hali in calida & sicca
 nicol. cephalae valet
 Camomille. nicol. generaliter oī
 bus doloribus.
 De heiri. nicol. cephalae ex hūo
 ribus mixtis
 Pizetri. nicol. cephalae et emig
 nee frigidis.
 Nenufaris. hali manifeste con
 fert in calido. nicol. similiter
 De semine cucurbite. nicol. ce
 phalae a causa calida

Oleum sambacinū. hali. linito corpe
 Oleum de citro. haly i frigidō
 Oliua pli. xxij. folia linica cum oleo.
 Opium Aui. cum mirza & croco in atiq^o
 Macez cum roseo capiti linitū. sera. scōdū
 dū dia. cū oleo rosa. linito capite. scōdū
 vero rasim habētes sōdā antiquam si su
 māt euadūt a morte.
 Opoponacū Aui. sera. scōdū dya. in medi
 cinis sode apponit.
 Oximel squilliticū democreti. mes. vi. anti.
 Oximū. plinius. xx. cū rosaceo aut mirto
 aut aceto frōti applicatū.
 Panax plini? xxv. ratix in oleo erica.
 Panis porcinus. mes.
 Papauer Ig. olei eius inunctio Aui. oleo
 eius in rosaceo vincto capite. sera. scōdū
 dyas. semen nigri triciū in aqua vel oleo
 rosa. frōti emplastreē
 Papauer. siluaticū apul. pistuz cum aceto
 fronti appositum.
 Pentafilon apul. circūscribas ter digito
 medio. & pollice sublata et erica capiti
 liniatur. radix etiam capiti alligata mira
 biliter sanat.
 Persicus. Plinius. xxiij. nuclei cum aceto
 & oleo linito Aui. oleū eius.
 Petroleū. hali. emigrance
 Peucedanū. sera. secūdū dyas. lacrimus
 cū oleo ro. & aceto linitus sode antique
 Plinius. xxv. similiter.
 Piscis dormitās. i. stupor. hali. viuus sup
 posit? capiti.
 / Alandal. mes. x. antido.
 Cochie galieni. mes. in cura so
 de frigide
 Cochie rasis al. ix. i cura sode.
 Mesue. mes. in cura sode frigido
 Inoe. mes. in cura sode melan
 colice.
 Lapidis armeni. mes. ibidem
 Fetide maiores Gal. mes. i egr
 tudinib? neruorum
 Pillule De aloē et mastice. serap. xvij.
 antido.
 De aloes
 Quedā galieni
 De sticados. hali. x. antido.
 Tiberi.
 Alexand. mes. i cura sode frigido
 Galieni ad flegma. viatic? i cu
 ra dolorū capitis.
 Polenta cū menta. plinius. xxii. exterius
 applicata.
 Polipodiū. apul. folia cocta i aceto squil

litico quousq; dissoluatur illimita
 Poliericū plini? xxii. corona eius.
 Polygoniū. plini? xxvii. spēs quedā ei?
 circūposita capiti.
 Poplices fricate. plini? xxviii. tractatu.
 Porus. macer succus cū terciā pte mellis
 tepid? naribus vel auribus infundatur
 plini? xx. similiter.
 Porcus spinos? . hir. carnes sicce sū pte
 Portulaca sera. secūdū dyas. cum sauch
 emplastrata. plini? xx. aui. ys.
 Pulegiū. plini? x. circūpositū capiti
 Plantago apul. radix suspēssa collo.
 Psilliū mes. plini? xxv. cum aceto. rasis
 Ig. cū oleo ro. & aqua. aui. emplastrato
 capite in calida cā. sera. scōdū dyas. cum
 oleo rosa. pauca aqua & aceto vel ifusū
 in aqua & linica petia fronti. hali. mu
 allago cū aqua ro. epichimata in calida
 caula. vel cū oleo ros.
 Rhecoma. plini? xxvii. bibita
 Rosa plinius. xxi. al. aui. humida. Macer
 oleū sera
 Ruta plini? xx. sera. scōdū dyas. cū aceto
 et oleo rosa. linica. aui. emplastr? i antiq^o
 apul. cū vīo porata & cū aceto & oleo
 rosa. capiti illimita. Macer. succ? cum
 oleo & aceto. Cir. capuepurgii per nar
 res ex succo vel vīno decoctōnis cepha
 lee cōfert educēdo flegma
 Saphirus lapis. lapidarius albertus do
 lori frontis.
 Sal sacerdotale. nicol.
 Salix aui. flos & aqua eius.
 Salua plini? xxviii. homis ieiuni.
 Sambac? aui. odor. resoluic flegmaticis
 sōdā
 Sandali Aui. hali in calida. sera. secūdū
 eben. mes. in dolore ex colera. scōdū ys. cū
 aqua ros. & pauca camfoza limitis tēgi
 bus. vel sandali ps. i. farco colle. s. cū al
 bumine oui tēpozib? apponat in calida
 sōdā. vel cū albugerig cū aqua ros. solū
 Cir. tēporib? cū oleo mādragore et ace
 to. vel cū semine lactuce & albuie oui.
 Sauina sera. scōdū dya. succo cū oleo ros.
 liniaē caput. apul. erica cū aceto et oleo
 rosa. capiti linica.
 Seliche cōfectio hali. aui. vltimo tracta
 tu sūme prime quici
 Sesse cōfectio hali. vj. anti.
 Sempuua hali. cū oleo ros. & aceto i ca
 lida. sera. secūdū dyas. succus cum oleo
 rosa. linito capite. Ig. similiter
 Sene. sera. scōdū pau. i antiquo dolore

Serapinū. mes. auicen. in soda frigida &
 vtrifolia. & hali odoratio in cā frigida
 Serpillum Plini? .xx. appositū fronti &
 temporib? cū aceto et oleo ro. macer si-
 militer. hali similiter in frigido. Ig. simi-
 liter fermentato capite. apul. succ? cum
 oleo ro. & sale fricato capite. sera. scdm
 dia. acetū decoctōis eius cum oleo ros.
 plecto sup caput sedat sodam. similiter
 spēs ei? sinabarion emplastrata tēpori.
 b? folia. & est serpillū agreste
 Siler arbor. plini? .xxiiij. lmita.
 Sisam? aui. oleū ei? cū rosīs in calido
 Sileleos aui. cōfert valde
 Sisimbriū Plini? .xx. aui. folia emplastrē
 tur caput & frons. Ig. folia trita fronti
 & tēporib? applicata
 Solatz. sera. secūdu dia. aui. emplastrata
 macer cathaplasma. apul. euz rosaceo
 Sorira aui. primo quinci. & vltio summe
 prime. nicol. cū mulla antiquo dolori
 Sufuf infusionis yere. aui. vltio tractatu
 sume prime quiti.
 Suterilis ex nido milui. hir. plurimo sub
 iectis.
 Scamonea. sera. radicū euz aceto et oleo
 rosa. lmita. caput in antiquo dolore. vel
 secundū paulū scamonea ipsa sola cum
 oleo ro. & aceto ifundit capiti i dolore
 antiquo. aui. similiter scribit
 Squilla aui.
 Spongia Plinius. xxxi. cum aceto calido
 appolita.
 Secreus columbi. aui. secūduz gali. dome-
 stici euz semine eruce superpositū curat
 dolorē capitis dictū Solea. hali similiter
 euz aceto. sera. secundum gali. columbe
 volātis cū sinapi & nasturcio cōfert so-
 de & emigrance frigide Kir. columbi
 cū terra egiptia euforbio crocomagma
 & aceto solutū. & frōti appolita. sext?
 helesantis linitū
 Stupor piscis. hali supposit? nimis
 Taphia. sera. secundūz gali. emigrance ex
 humiditate supflua
 Theodoricon. aui. vltimo tractatu sume
 prime quiti hali. vii. antido.
 Theodoricon nicol. emigrance
 Therebinte? plini? .xxii. sanguis fluuiā
 lis cerebro aspsus
 Tyriaca magna aui. primo sume prie qū
 ti. sera. viii. antido. hali. iij. anti. nicol.
 Torpedo piscis. aui. superposit? . sera. se-
 cundū gali. & dia. similiter
 Trifera faracenicā. nico. ex fumositate co-

lere rubee

/ De croco. aui. pria terci? i
 soda sanguinis.
 Antulos. aui. prio tracta
 tu sume secūde quinci.
 De cāfora. sera. viii. anti.
 Canquebi. hali. xiiij. anti.
 Stelle. aui. viii. ēc. quiti. xl
 timo ei? de. sera. xviii. anti.
 do. & in antido. dionūz d
 / medicinis stomachi
 Variolus piscis. kir. lapis quide eius de:
 xter dextro. sinister vero sinistro dolozi
 capitis vermicularis. Igno. succus cum
 rosaceo.
 Viole. sera. secūdu eben me. xxvij. tracta
 tu pēctice. aui. odorate & linitē. al. mes.
 plini? .xxi. olfact? . macer similiē vel co-
 rona ex eis. oleū quoqz earū in quocun-
 qz dolore valet. Cir. oleū eius vntis tē-
 porib? & fronte ofert in dolore calido
 Vitis folia. plini? .xxiiij. al. aui. emplastra
 ta. hali trita & ligata i calido dolore. se-
 ra. secūduz dya. folia & caprioli trita &
 emplastrata.
 Vitis agrestis sera. secūduz dya. caprioli
 & folia. flos etiam cū aceto & oleo ro.
 Volubilis. sera. caput purgum succi euz
 oleo ro. mes. volubilis mag et sagittalis
 Vulpis plinius. xxviij. genitale masculi
 circūligatum.
 Vultur. pli. xxix. cerebro ei? cū oleo et ce-
 dria vngatur caput & narib? linitur.
 sextus similiter & narib? linitur intus
 os etiā de capite eius suspensū collo do-
 lorem sedat. Kir. ossa capitū. pulli eius
 cum filo purpureo suspensa ad cubitūz
 cerebrum etiā ei? cum cedria et oleo vn-
 ctis tēporib? omnē cephalē tollit
 Vnguētūz rosatū. mes. xj. antido.
 Vnguētūz violatūz. mes. xj. antido.
 Vnguētūz ifrigidās Gal. mes. xij. antido.
 Vrina Plini? .xxviij. mir? traditur verti-
 ce tacto vrine sua gutta liberari pōti-
 nus leseos.
 Xiphilon. plini? .xxv. radix cum rosaceo
 cocta exten? applicata
 Yemia. plinius. xxviij. pellis capitis eius
 alligata capiti.
 Yreos. mes. sera. secūdu dia. euz aceto
 & oleo ro. emplastrū. secūduz eben mes.
 sternutatio ex succo folioz diebus tribz
 Aui. i soda antiqua & aliquādo cū oleo
 ro. et aceto
 Yrea magna dionū antido. de medicina

dolorum capitis.

/ Pigra. auicē. vltimo sūme pri
me quinti. hali. vij. antiō.

Logodiō. aui. ij. quiti. sera. ix.

antiō. hali. vij. antiō. Nicol.

Busicus. auicē. secundo quinti

Vera

Arhigenis. aui. secundo quinti
& vltimo de appriatis.

Anethocheni. aui. secundo quiti

Eufatis. auicē. vltimo. sūme

prime quinti. de appriatis.

Tagimi. aui. ibidem.

Ruffi. sera. ix. antiō.

Theodozi. sera. ibidem.

Damasceni viaticus.

Urundo. kir. nidus cum aceto.

Zurumb. sera. secundum mesarugie ster-

nutatio eius cū oleo viol. confere dolo
ri frigido & humido.

Dolori capitis ex sole.

A Cetu. sera. secundū dyasē. spongia
prius infusa oleo rosa. deinde i ace
to posita fronti ofert sode ex calore sol.

Blitus. auicē. succus cum oleo rosa. sera.

secundum habix. similiter.

Cipressus. plinius. xxxiij. folio cum po
lenta extra posita.

Edera. apul. folia trita cuz oleo & aceto
fronte linca.

Portulaca. sera. secundum dias. cum oleo
rosa. infundatur capiti.

Lactuca aui. adustiōi solis i capite ofert

Oleū rosatum. sera. secundū gal. cōquas
fatum cū aceto liniatur.

Pulegiū apul. herbā tecū porta aut sup
aurē aut super anulo h estimo toto capi
tis dolore raucedine nō senties.

Sifantū. sera. secundū dias. mixtū cū oleo
ro. auicē. oleū eius cū ro.

Dolori capitis ex febre.

A Mlgdale plinius. xxij. limite.

Camomilla. maē.

Pulegiū apul. coronato capite.

Rosa. plinius. xxi.

Viole Hali. embroca decoctionis ei? cū
camomilla.

Sode ex percussionē in capite.

A Momum. auicē.

Anisum. auicē. cum oleo ro. distil
latum in aure.

Dolori capitis ex crapula.

A Onus castus. plinius. xxij. flos et
cauliculi teneres cū oleo ros.

Amigdale amar. plini? xxij. cū aceto &
ros. limite.

Somnum inducentia & subeth.

A Blinchiū. plini? xxij. olfactū. maē
similiē vel sub capite positū iscio
padiēte inducit.

Agnus castus. auicē. bibitus.

Aygon. plini? xxviij. inuncto capite.

Alleum. plinius. xx.

Aloes. auicē. sera. fm dyas. dormire fāt.

Alkekengi magnū. auicē. secundo quinti
sera. viij. antiō.

Amigdale col. aui. lotō capitis. pl? xxij.

Amigdale amar. yf. sera. fm dia. omeste.

Amomū. sera. secundū dyas. aui. emplm

fronti scdm humaym ppe fāt dormire

Anetū. auicē. yf. col. sera. scdm gal. somnū

facit secundū Eben. mes. pprietate som-

num inducit Gal. maxime humidum &

oleum eius. hali. oleum herbe.

Anisum. plinius. xx. olfactū.

Aranea. kir. decoctōe eaz madefacē cap

Aristologia. plinius. xx. odorata.

Ardiola auis. plinius. xxx. rostrū alligatū

in pelle frontis asini & rostrum per se

collutum in vīno.

Bacca. plinius. xxi. odore.

Bassica. plinius. xx. interius sumpta.

Camphora. sera. secundū yf. caputpurgi

um ex duobus granis pondere cū aqua

lactuce facit dormire.

Caprimū cornu Sext? capiti suppositum

Castoreū plinius. xxxij. cū oleo ro. & peu

cedano vncto capite.

Cepe plinius. xx. maē. sūptū. aui. plurim?

ei? vlt? sera. secundū dias. cōestum.

Cerauin? lapis. albertus dulces somnos

dicē puocare lapidari? similiē portat?

Cicuta Hali in vīno.

Cinnamomū. sera. fm. gal. somnū facit.

Ciperus plini? xxij. odor florum.

Corallus plinius. xxij.

Coziandū. auicē. humidum.

Cocula. Hali.

Cuculus auis. plinius. xxx. alligata in pel

le leporis.

Crocomagma. plinius. xxi.

Crocus plinius. xxi. & auicē.

Dyacodiō. mes. quinea antiō.

Dyapapauer nicola.

Elleborus vterqz. plinius. xxv.

Erodias auis. kir. vergula cū felle cācri i

cozio asini suspendat ad collū vigilātis

Fescoli. col.

Filinium. al. vij. in cura colice.

Granatū siluestre. plini? xxij. radicis pō

duo denarij cū vīno potata.

Harmel. sera. sumptū ab. z. i. vsq. ad. 5.
Iabrob. i. mandragora. plini? .xxv. auic.
Iacmēt? lapis. albert? exptus est somnū
puocare frigiditate sua.

Iunc? plini? .xxi. quodā ei? spēs. sera. fm
dias. et gal. semen cuiusdā spēs. cū vīno
sumptū facit dormire.

Iusquam? .auic. oleū ei? .sera. fm dias. &
gal. niger facit subeth. cir. in acuta egri
tudine fomentenē pedes ex aq decoctō
nis herbe. & semē cū albumie oui lacte
& modico aceti temporib? applicet.

Lactuca. plinius. xx. al. ys. hali. maē. auic.
lixa & cruda. sera. fm gal. nō inuei her
bā cū q possit curare hē cū ipa scōz rufū
facit dormire. cir. cum lacte mulieris &
albumine oui semē tēporib? limitū. semē
etiā cū lacte dat i febrib? aut deē cū aq
Lactuca agrestis. sera. scōm dyas. lac li
nitum fronti.

Laudanum plinius. xxvi. mes.

Lepus. plinius. xxvii. cōmestio eius.

Lubue. i. storax. auicē. pprie oleū eius.

Malabacrum. plini? .xxii. potatū vel lini
tum naribus.

Malua. cir. fomentū ad pedes in decoctō
ne somnū puocat in acutis.

Mandragora. plinius. xxv. hali. odor po
moz tres anulat bibiti i ducit subeth
ut nō sentiat incilio. sera. fm gal. poma
cōmesta inducit subeth. sed fm dias. de
coctio ei? cū vīno vsq. ad terciū sūpti
onem. conos vn? sumptus vigilie mltē
cōfert. & cortex radicis imposita ano si
cut suppositoziū facit dormire. & poma
rum odor inducit subeth col. poma ei?
Cir. cortex cū albumine oui et lacte mu
lieris in acutis febrib? temporib? appli
cata & similiter oleū eius.

Mirra. al. auicē. sera. subeth facit.

Matricaria. auic. humid odor. sera. fz gal.
silr inducit sōnuz & nimi? vs? subeth.

Mirtus. cir. fomentū ex aqua decoctōis
circa frontē tpa & pedes sōnuz puocat
in acuta febre.

Muscus herba. sera. scōm aliquē vinū ifu
sionis ali quib? dieb? fāt dormiē fortie.
Nenufar. al. auic. sera. fm rasiz. fm abasari
vigilias ex calor aufert fm ys. oleū eius

Aneti lactuce. ranaz. mes. xxii.
antido.

Mandragore. mes. xxii. antido.

Oleū Violaz. auic. hali. nicol. vigilie
valet iniectū aurib? p se soluz
vel cū lacte mulieris.

Nenufaris. auicē. nicol. cū cera
alba oleo rosa.

Oleū Cucurbite semē nicol. somnuz
inducit.

Amigdalaz. plinius. xxii.

Opiū Hali plini? .auic. & si supponat cū
licinio & similiter Maē. cū oleo ro. vel
odoratū vel suppositū ano. sera. fz dia.
in pua qritate hē ozobū sūpra fāt dor
mire. fz mag qritas i ducit subeth & po
stea occidit. et suppositoziū puū ex eo fāt
dormire fm rasiz dissolutū sūptū facit
dormire ppē vigilias datū & rectificat
vntē. cir. cū lacte mulieris & corticib?
mandragore emplastratū.

Ordei aqua. hali sūpra in febre.

Oui album. Sext? cū modico olei tpi? .

Panax plini? .xxvi. odor.

Papauer. plini? .xx. Gal. j. alimtoz. al. ys.
sūptū i cibo & lorio capitis ex decoctōe
ei? bonū somnū i febrib? pstat. col. hali
albū & floz papauis cathapla soporat
optio sōno maē. cuiuslibet decoctō pa
pauis sūpra et nig semis pōd? differē
sūptū. Ig. decoctō hbe bibita vel ex ea
limita facies & nigrū tritū cū aq apposi
tū fronti vel cū lacte mulieris & croco
distertizatū sōnuz facit. auic. ppē nigz &
etiā i licinio suppositū vel frōti applicat
hnti vigilias vel embrocato decoctōis
sera. scōz ga. domesticis inducit somnū
tpate qd puluerisetur i pane vel omeftū
S; papauer dēm ptusū nocumētuz redu
cit dormitōe forti. fz scōz dias. decoctōe
folioz & papauis ifundat caput et fāt
dormiē vl pot? ei? . fz semis nigri nimia
sūptio i ducit subeth. fz fm Eben mes. la
uatio capitis cū decoctōe papauis albi
facit dormiē tpate & nimi? vs? i ducit
subeth. cir. tpi? emplm ex semie albi &
nigri & lacte mlieris & albuie oui Mu
lieres salerni dat cū lacte ppetate pūis
Papau rubeū maē. oleū ei? & semen ei?
bibitum.

Papau silure. apul. cū oleo frōti limitū.

Papir? pli? .xxii. cis ei? cū vīno sūpe?

Peucedanū. plinius. xxvi. cū aceto capiti
infusū. apul. similiter.

Populeō Nicol. vngāe tpa puls? plante
man? & pedū ex ipso solo vel cum oleo
ro. aut violato nō potentib? dormire.

Porz. plinius. xx. intra sumptum.

Plantago. plinius. xxvi.

Reqes oficio Ni. i febrib? oib? reqez iouē

Rosa. pli? .xxi. vel p se vel ē aceto. mes.

Sandali. cir. cū oleo mandragore vel suc
co eius fronti & epibus.

Secū. i. spēs sempitue. plī? .xxvi. inolutū
pāno nigro ignozātis puluīo subijciat

Sirapus de papauere. mes. vi. antido.

Solacz somnifer. aui. aui. sūpt? cū vino
sera. fm ga. corticis radicū ei? aui. i. cū
vino bibit? scōz diaf. similiter sūpt? le
uiozi sōno fāt dormiē q̄ gūmī papauis
Sotira Ni. somnū pōitum ex dolore mi
rabiliter inoucit.

Spongie plinius. xxi. sup. egz. suspense
quietiores faciūt noctes.

Squimantū. auicē. grossiozis semen.

Scorax. auicē. sera. fumus eius.

Trifera magna Nico. q̄tuz. cicer cū lacte
mulieris deē puenis nō dormientibus.

Trocisci de croco. aui. prima terci j cura
sode sanguinis.

Vinum. sera. omne vinum purum.

Viole. al. mes. hali. recētes applicate. maē
oleum eaz. cir. fomentū ex aq̄ decoctōis
pedibus & fronti somnū iducit i febre.

Vngentū ro. mes. xij. antido.

Vsnee. aui. vinū infusionis soporat opti
me. hali. similiter.

Yreos. mes. auicē. similiter. sera. secundū
diaf. facit dormire.

Impedientia somnum & subeth & vi
gilias inoucentia.

Alkion aui. kir. oculos i panno li
gatos ad caput dormiētis appone.
Aspaltū. cir. cum castoreo & succo rute
naribus impositum.

Ameristus lapis. albert? vigilias iducit?

Camphore multus vsus. al. aui. sera. secū
dum rasim vigilias inoucit.

Cancer. plinius. xxxij. suc. eius fluuialis.

Castoreū. plini? .xxxij. aui. & si sit cū fe
bre cū melle & pipe bibat coctear. sera.
secūdum gal. ad subeth & obliuionē cū
febre cū oleo ro. multū liniaē caput.

Delphin piscis. plī? .xxxij. ad ipis vinctio.
Girasol. ehesal. succo cū aq̄ vel odor
ro. liniaē caput.

Panis vlt? .plini? .xxij. in aq̄ vel vino.

Peucedanū. sera. fz dia. odor lacrime ei?

Pozz. plini? .xx. succ? imposit? auri.

Rana plī? .xxij. aq̄tica cocta i vīo omešta

Rub? piscis. plini? .xxxij. erit? & potat?

Sisimbriū plī? .xx. cū aceto ifusū capiti.

Scamonee trocisci. mes. cap. scamonee lo
co opij in ipso positi ponat castoreū. ex
vno igit ipozum cum succo sisimbrij &
aceto liniaē posterior p̄ capitis est ma

ioris iuuamēti in subeth & licargia.

Scorax. sera. secundum diaf. fumus eius
Testudo plini? .xxxij. carnes ablatis pe
dibus intestinis & cauda.

Vespertilio. plini? .xxx. caput aridū alli
gatū. kir. caput in panno nigro ad bra
chiū ligatū dextez non dormiet quousqz
portauerit similiter & cor ei? portatum
Somnia mala causantia.

Athys lap. al. capiti dolētis suppo
sit? oñ die mltā simulachra sōnozz
Anacard? sera. secundum albugenig cō
mouet alguesgues.

Caules. al.

Cepe ys.

Fabe. plinius. xxvi. ys. aui. col. sera. phi
bē ver a somnia.

Fascoli. ys. al. aui. sera. fz dia. vsus eius?

Onix lapis albertus collo vel digito su
spensus timores & fantasias terribiles
multiplicat. lapidarius similiter

Pozzum. al. ys. aui. sera. secundum dyaf.
ultramarinum & nabati.

Qurni lapis sup. pect? dormientis fanta
sias cōmouet.

Solacrum fluuiale. sera. secundum dyaf.
3. i. radices bibita.

Vinum nouum. ys. sera. secundū diaf.

Impedientia mala somnia.

Amas lapidari? somnia mala re
Lactuce semia. maē. cū pellic
vino lupta.

Lap. busedi. sera. sigillare cū eo. q̄ est pō
deris. xx. granoz. ozdei nō vident i som
nijs timorosa nec mala pprietate sua.

Lapis ceraum? lapidari? sōnia leta mmi
Somnia vera inoucentia. strat.

Amandus lapis. al. somnorum et
pphetiaz enigmatū interpretatōnes
facit intelligere.

Aquila. kir. cū pennis ei? applicata pecto
ri & stōacho vā sōnia d̄ fuētis oñdit. os
silz vel rostz capiti suppositū multū.

Memoria augētia & obliuioi ofertia.

Agarici ofectio. aui. pmo quinti.

Anacard? .al. col. sera. fz ebē mes.
secundū aliū pprietate aufert obliuionē
secundū aliū. 3. s. sūpta cōfere memorie
auicē. ofectio anacardina nota. cir. cum
castoreo in forti aceto cocti applicē po
steriori pti capitis pzi? scarificate.

Anacardinū. aui. terciō & vltio sūme p
me q̄nti. sera. xx. ac. dione i cūa appople.

Anacardinū min? dione i cura palisia.

Buglossa. maē. vinū infusionis ei?

Cōfētō anacardia. mes. j. antio. in cura

defect? memorie.

Cōfectio / Hamech scda mes. tēa ātiō

Cōfectio / Pboz cādor? .aui. j. quiti

Cōfectio / Ede aui. nj. qrti i cūa lepre.

Castoreū. aui. cū aceto & oleo ro. sera.

fm gal. in se. cū oleo ro. limico capite.

Dyambza. aui. cē. tertia quiti.

Cōfectio / De ambza. aui. vltimo summe

Cōfectio / De anacardis. aui. cē. ibidem.

Emplastrum de sinapi. mes. xi. antiō.

Euforbiū. mes. cir. ellm qd pars euforbiū

anacardi partes tres lignialoes cassiēfi

stule pres. ij. pficiant cū melle. do. 3. ij.

Sariofili. mac.

Kebuli. aui. cē.

Lac. aui. cē. in cura sicce obliuionis.

Limimentū hamech. mes. in cura defectō

nis memorie.

Mirabolani omīs. aui. cē. sera.

Oleū de sinapi. mes. xij. antiō. Nicol. po

steriori pte capitis vncta cōfert memo

rie & obliuioni valde.

Oleū laurinum. mes. & nicol.

Olibanū. sera. secundū diaf. scdm albugē

rig. aui. i. cotidie bibit? cū aqua.

Pliris arcoticon. Nico. memoriā repat.

Scēlice pfectio aui. vltio sūme pme quiti

Sisimbziū. aui. cē. cum oleo ro. & aceto li

niatur caput.

Sufuf. anistol. aui. cē. quarto & vltimo

summe prime quiti.

Smaragdus. sera. secundum dya. oīs ei?

Species confert memorie suspēsus collo

vel humeris.

Theodoricon magnū. aui. cē. scdo quiti.

Theodoricon anacardinū. Nicol. memo

riam reparat.

Vera pigra. aui. cē. sūme secūde quiti

Vera rufi. sera. ix. antiō.

Zimber. aui. cē. sera. secundū ignorū.

Augentia & acuentia intellectū inge

nium memoriā & sensus.

A Loes. aui. cē. mes.

Ambza. aui. cē. col. sera. secundum

Eben. mes. oīs sensus confortat.

Ametist? lap. albere? pfortat intellectū

Anacardus. sera. secundū Eben. mes. cor

ruptioni sensus cōfert scdm aliquos cō

ferre & ppietate acuit sensus.

Anacardinū. aui. nj. quiti. sera. xx. ātiō.

Berill? lap. albere? ingeniū bonū prebet.

Camphora. aui. sensus corroboret.

Ciperi. sera. fm eben. mes. sensib? oferūt.

Cōfectio anacardina. mes. pma ātiō.

Arabo. mes. tertia antiō.

Pboz. aui. cē. pma quiti.

Selle. bali. vi. antiō.

Bedera. aui. cē. tertia quarti.

in cura lepre.

Cōfectio / Crisolie? lapis. al. gestat? dicitur sapien

tiam conferre.

Dyromaticum viaticus qumto in cura

poropis.

Dyambza. aui. cē. tertia quiti.

Durat. i. turtur. aui. carnes ei? cōmeste.

Electuariū baidari. bali. xij. antiō.

Emblici. aui. cē. mes. sera. col. sensus cor

robozant.

Galline. col. aui. cē. carnes earum que

pulle sunt.

Garahides lapis. alberr? portat? i ore fa

cie bonū iudiciū & cognitōez habere.

Incinct? lap. al. nāli ingenio confert.

Kebuli. aui. cē. col. mes. & conditi quarto

antiō. eius.

Metridatū. aui. j. quiti. al. vnj. ēctatu.

Mirabolani omīs. sera. sensus corroboret

Nasturcium. plinius.

Oleum ros. aui. cē.

Olibanū. al. aui. ifusio sūpra in ieiunio.

Peucedanū. sera. lacrima eius corrupeōi

sensus confert.

Pillule stomatice alkindi. aui. cē. vnj. tra

ctatu summe prime quiti.

Pliris arcoticon. Nico. sensus acuit.

Rafan? sera. fm dyaf. subtiliat sensus.

Sambaci oleū. aui. corroboret sensus.

Serpentis carnes. aui. cē. cōmeste.

Sinapis. plinius. xx. mac. cōmesta. aui. cē.

sumpta i ieiunio vt dicit tractatu sum

me secunde quiti eiusdem nicol.

Tyriaca magna. aui. cē. primo quiti.

Tyriaca dyacesseron. sera. vnj. antiō.

Turtur. aui. cē. col.

Tnfera minor. bali. xij. antiō.

Vinum. yf.

Xilaloes. aui. cē.

Vera / Ypocratis. aui. cē. scdo quiti.

Vera / Rufi. sera. ix. antiō.

Vera / Logodion.

Mundificancia sensus & membra sen

sitiua.

A Cartum. mes.

Brafica. Plinius. xx. cocta sumpta

cum melle.

Elleborus niger. mes.

Lactuca. plinius. xx.

Pillule alefagine. mes. x. antiō.

Pillule stomatice ppiet. mes. x. antiō.

/ Aggregatiue nre. mes. x. antiō.
Lucas maioris & minoris. mes.
Pillule x. antiō.
Stomatice. auicē. ix. quīti.
Salgemma. mes.
Sene. mes.
Sinapis. plinius. xx. sternuatōe.
Scicados. mes.
Vitris alba.

Nocētia intellectui & sensui & ptur
bantiā mentem.

A Nacarous. alim.
Brafica. plinius. xx.
Cepe. auicē.

Cozianoz. auicē. mult? vs? ei? hali aq ei?
Edera. plini? .xxij.
Faba pli. xxviij. col. quito nocz cogitatie
Fesire. auicē. hif. vitris alba dicit.

Galaritides lap. albert? retent? i ore mē
tem turbat. lapidarius si clausus in ore
liquefat. sed nominat eū galanga.

Iusquiamus. plini? .xxv. auicē. foliozum
quāticus sumpta.

Opium. auicē.

Papauer. yf. nocet memorie.

Vini ebrietas. yf.

Zizania. i. lolū. yf.

Corrūpentia sensus & nocentia.

A Rgetū viuū. sera. fz albugerig af
fudatio fūi ei? fbu? augz & motū

Cozianoz. auicē. mult? vs? .sera. fz dia. filr
Crocus. sera. secundū humaym obt enes
brat sensus. auicē. similiter.

Edera. sera. succi cull? mult? vsus eius.

Lutum creticum. auicē.

Platanus. auicē. puluis foliozum.

Vinū. sera. secundum dyas.

Auferentia sensū.

A Cetum. sera.

Iusquiamus. sera. scdm dyas. folia
cocta comesta sicut olera.

Mandragora. sera. scdm dyas. vinū deco
ctionis radice. bibitū plus vno conos
sensū aufert vt nō sentiat incilio.

Monitis lapis. albertus tritus potatus.
cū aqua insensibilitatē inducit.

Permixtoz rōis & alienatōz iducētia

A rnes vaccine & quecūqz grosse

male. auicē.

Iusquiamus. auicē.

Mel malum. auicē. olfactus & assūptio

acris & ventosi mellis.

Solatiz sonifer. sera. fm gal. pl? g. xij. sū

peū fūe insanire. fm meleba fructus.

Vitris alba. sera. fm dia. multū sūpra qnz

Mentecaptis desipiente alienationi &
pmixioni.

A Damas. lapidari? insanas curat.
Anacardi. auicē. proprie anacardi
num confectio nota.

Celodoniū lapis. lapidarius rube? ex eis
portatus insanos curat.

Coclee plini? .xxx. omeste cū passo ul' cū
sua testa erite singule potate cum passo
dieb? plurimū. ix. aliq singlas pma die.
dedere. scda binas. tertia trinas. quarta
duas. quinta vnam.

Cōfectio anacardi ma scda. auicē. pma quiti
Crisolite? lap. al. dicit stulticiā pellere.

Lac. auicē. in cura tristitie & alienatōis.

Lactuca. auicē. confert alienationi.

Nasturciū. plinius. i. cū aceto.

Peonia. plini? .xxvij. radiē. 3. mj.

Samius lapis. plini? .xxxv.

Selle pfectio. Hali. vi. antiō.

Sisimbriū. auicē. cū aceto & oleo ro. limico

Sotira pfectio. hali. vi. antiō. capite.

Thim? pli? .xxi. cū aceto & melle sūpe?

Vitris alba pli? .pōd? 3. cotidie. āno toto

Vera logodion. hali. vij. antiō.

Vera rufi. sera. ix. antiō.

Melle mlicis & egrius mib? mlicis.

A Blinbiū. sera. fm habix infusio vl'
decoctio sūpra curat eos. maxime
cū epichimo sumpta.

Acetū squilliticū. plinius. xxij. sera. scdm
dyas. valet ad meliaz. auicē. sexto quiti.

Agaricum. mes.

Aloes. auicē. euacuando.

Anacardi. auicē. pprie anacardi ma conse

ctio nota.

Aqua lactis. mes. & in diuisionib? al.

Auz. al. auicē. limatura eius.

Basilicon gariofilatum. col.

Buglossa. al. auicē. hali. herba. ras pmo

continent. succus buglosse

Calamas aromaticus. auicē.

Calcedoniū lap. al. dicit valere contra
illusiones fāsticas ex melācolia ortas

collo suspensus.

Coloquintida. hali. sera. folia sūpra laxā

do melancolie conferūt.

Confectio hamech scda. mes. ecia antiō.

Cōfectio quedā de musco. auicē. pma quim

ti. & dyamulc? pmo pment.

Corula. hali. flos.

Crisolitus lapis albert? pforatus forami

ne pleno setis asini sinistro brachio alli

gatis fugat terrores melancolicos pas

siones & fantasmatas.

Decoctio epithimi. mes. vii. antio. in cura
 ra sode melancolice. hali. vii. antio.
 Dyana cardium. sera. vii. antio. egritudi-
 nibus oibus ex melancolia confert.
 Dyasene Nicol.
 Ellebor. 2 alb. mes. hali. aui. sera. fm dya.
 Epithimu. mes. aui. hali. sera. fm dias.
 secundu habix cu absinthio.
 Esula. sera. secundu habix pparietate.
 Esora coeectio nicol. cum vino quatum
 auellana melancolicis datur.
 Eupatozu. cir. pillule ex succo castoreo
 & succaro.
 Eupatorium teneat in ore & gargarisma
 decoctiois ipsoz in naturali mlia.
 Garicili. hali.
 Hermel. sera. secundu 3g.
 Ius galli de crepiti yf. aui. cap. carnis. et
 ras. primo oximen.
 Infusio yere secunde. mes. vii. antio.
 Lactuca. plinius. xx.
 Lapis lazuli. mes. col. hali.
 Lapis armenus. mes. aui.
 Malua. plinius. xx. succ. superus.
 Margarice. sera. secundu rasim.
 Matricaria. sera. secundu dias.
 Mellissa. hali. herba.
 Mirabolani sera. hebuli & nig. mes. nig.
 Meridatu ofcio Ni. mlicis & timidus v3
 Muscatu. aui. col.
 Narciscus. aui.
 Oleu basilicois. nicol. melancolicis pdest.
 Oleu cucurbit. hali. narib. attractum.
 Ozimum. sera. secundu dias. sem. bibitu
 hali. odoratu & sumptu.
 Ozimum fluuiale. aui. sem.
 Os d. coru cerui. cir. e. vno decoctiois sene
 / Inde mes. x. antio.
 Lapidis lazuli. mes. x. antio.
 Pillule sera. xxi. antio.
 Lapidis armeni. mes. in cura
 sode melancolice.
 Plinis arcoticon. nicol. melancolicis valet.
 Sal indum & napticum. mes.
 Sene hali. cum epithimo.
 Serum lactis. plinius. xxvii.
 Sisamus. sera. secundum eben. mes. iuuat
 habentes melancoliam.
 Sotira pfectio. hali. vi. antio. & nicol.
 Spodiū. aui. mlice eueniet ex solide udie
 Squilla. aui.
 Stricades. aui. hali. herba.
 Testudo marina. hir. oua comesta.
 Tbm? pli? xxi. cu aceto & melle supe?
 Trifera epithimi. aui. en. prima terci in

cura melancolice.
 Vitul? plini? sim? ei? coct? cu vino.
 Vera ras. mes. terci antio.
 Vera fameligotis. aui. ij. tractatu quiti
 Succaz buglossatu. mes. m. antio.
 Mania & insaniam causantia.
H Nacardi. hali. supflua suprio mania
 inducit & frenclum.
 Alleum. cir. nimia sumptio.
 Berbeen. aui. col. egritudies mlie causat.
 Cepe. yf.
 Inquiamus. plinius. xxv. aui. sera. fm
 gal. niger maniam inducit.
 Lentesc. aui. yf. causat egritudies mlie.
 Mellis quedā species. sera.
 Minium. sera.
 Olibanum. sera. secundu dias. mulca eius
 sumptio cum vino
 Ozimum. plini? xx.
 Sanguis lupi. hir. bibitus.
 Solatz stupefactiuu. aui. supru vlera
 xij. grana. sera. fm gal. similiter
 Solatz furiale. sera. scdz dias. 3. ij. inducit
 furore velut ebrietate trib? vel qrtuoz
 dieb? facit hoc. m. 3. & occidunt.
 Strignu. plinius. xxi. strignu quoqz insa-
 niā facit puo quoqz succo qp & greci
 autores in iocum vttere dragma ei pon-
 derelusu pudoris gigni dixerunt. sps
 vacuas ymaginesqz aspicias obusani de
 monstrates. duplicatum huc modū le gi-
 timā insanā facere qdqd vero adijctuz
 ponderi representari morte3. hoc est vene-
 nū qd innocētissimi autores simpliciter
 dozion appellauere.
 Vaccine carnes. al. melancolie egritudies
 causant.
 Manie & insanientib? & demoniacis.
H Damas al. lacerto sinistro alliga-
 tus insanie contrariat.
 Agaricum. mes.
 Alleum plinius. xx. crudum.
 Anagallus thesal. succus cum melle.
 Aqua lactis. mes.
 Alnus. hir. ungula asinini pedis dexte an-
 teriozis anulū factū portare eadem die
 saluabitur.
 Betonica. plini? xxvi. interius sumpta
 Bulbus. plinius. xx. interius sumpta
 Celid onius lapis. lapidari? rufus ex eis
 portatus curat insanos.
 / Hamech scda mes. terci aei.
 Coeectio Hermetis. ij. aui. pma quiti.
 / Anacardi scda. aui. ibidem.
 Decoctio epithimi. mes. i. cura sode mlice.

Dyanacardiu. sera. in antido.

Dyafene. Nicol.

Digit citrini. auicē. pprie manie pferūt.

Elleboi? plini? .xxv. mac. uterqz. sera. vij
pactice niger

Lapis armenus. mes.

Lapis lazuli. mes.

Malua. plinius. xx. succus sumptus.

Oleū de gagate. mes. xij. antido. demoni
acis confert.

Peonia. auic. seminis fumigiū vel semen
cū oleo ro. limitū vehementer valce.

Pillule inde. mes. i. cura sode melācolice.

Pillule lapid armeni. mes. i. cūa soā mlīce

Rinoceron. kir. cornu vel lapis q inuenit
in narib? ei? portatus.

Theodozicon muscatū. auic. scdo quinti.

Tyriaca magna. auicē. primo quinti.

Vicul? marm? .kir. cerebz bibitū demo
nes expellit sanguis ei? siccus & caro
cōmesta manā sanat. epar quoqz pulmo
& splen sicca superaspera.

/ Rab. mes. tertia antido.

Ypoctis. scda. auic. ij. quinti

Logodion. auic. ibidē. sera. ix.

antiō. hali. vij. antiō.

Nicol. qui capitis cōmorōe
videntē demoniaci singulis
mensib? illis cōfere.

/ Theodozici. sera. ix. antiō.

Zuccarū buglossatū. mes. mj. antido.

Amorū yreos.

H Rmel. sera. sumptum confert & fa
cie somnum.

Mula plini? .xxx. puluerē in quo mula se
inuolutauerit corpi insperum mitigat
ardores amoris.

Sollicitudini.

Epe plinius. xx.

Mellissa. sera. secundū yf. ex melia
flegmate vsto fecte.

Ozimū. sera. sm yf. gariofilatū.

Inducencia sollicitudinē & timorē.

Aba sera. secundū quēdā inducit so
licitudines & cogitatōes.

Onix lapis. albert? collo vī digico suspē
sus timores & fantasias i somno terribi
les multiplicat. lapis similiter.

Quirni lap albert? apposit? pectori dor
mientis fantasias cōmouet ita q eius se
creta reuelat.

Timori & egritudinib? eius.

H Damas lapis. plinius. xxxvij. egrit
udinibus timoris cōfere.

Epithimū. mes. egritudinib? timoris.

Iacinct? .lapis fugat varias hys. etas

Lapis armen? .mes. egritudinib? timoris.

Lapis lazuli. mes. egritudinib? timoris.

Lup? .kir. canin? eiusdē suspensus collo

expauescētē p somnū vel aliter liberat.

Margarite. sera. sm yf. pprietate pferūt

timori.

Mellissa. sera. secundum yf. timori ex me

lancolia & flegmate vsto.

Oleum basiliconis. Nico. confortado cor

reddat audacem.

Spodium. auicē.

Epora. Nicol. cū vīno.

Mercuratum. Nico. cū vīno.

Timori & pauori infantum.

H Sin? .plini? .xxvij. pellis portaca

Canis. plini? .xxxij. dēs canis fete.

Capra Sext? stercus inuolutum panno

collo ligetur. Cerebrū vero panulū au

reū traictū detur glutindū infanti añ

q lac sumat.

Delfis vel canicule. plinius. xxxij. dentes

alligati.

Lapis lazuli. sera. suspensus sup os remo

uet timores eorum

Lup? pli? .xxvij. dens portat? & pellis

Markasita suspensa. auicē. ad collum infā

ris non timebit. dicitē

Melochites lapis. albertus a nociuis cas

bus defendit cunabula infantum gesta

tus. lapidari? similiter.

Ad alguesques

/ Cerū sūllitū. auic. vi. tēctatu quiti

Dyanacardiu. sera. vnj. antido.

Hermetis mes. pmo antido.

Hermetis secūda.

Cōfectio Hibionfelin

Maschi cū abstinence. auicē. pri

mo tractatu quinti.

/ De iacincto. auic. p^o tēctatu. v.

Epithimum. mes.

Sene. sera. secundū paulū in cā melācolie

Sotrya pfectio. auicē. primo quinti.

Theodozicon. nucis muscate. auic. ij. quiti

Tyriaca magna. auic. pmo tēctatu quinti.

/ Logodion. auic. scda quinti.

Yera / Ypoctis secūda. auic. scdo quiti

Theodozici. sera. ix. antido.

Zelamitē magnū. auic. p^o tractatu quiti.

Apatis? capitis & cerebz.

H Garicum. mes.

Butir. auic. misceē medicinis exitu

rarum eius. sera. secundum dyaf. exitu

rarum panniculorū cerebz.

Cicera. sera. secundū dial. quēdā species

ei? emplastrata in humidis.
Cucurbita. sera. fm diaf. aqua rasura ei?
supposita infantib? in calido.
Melones. sera. secundū diaf. cortex super
posit? capiti pueri in calido.
Oleum rosa. auicē. in principio.
Oleū de herua. auicē. apatib? frigidis.
Solatz. au. resoluē apta velamis cere:
bri. sera. secundū diaf. emplastr? grano
rum pibet calida.

Carabito apostemati calido capitis
& cerebri.

Agnus cast? sera. fm diaf. semē cu?
aceto & oleo dulci capiti ifundat.
Cucurbita. auicē. succ? cū oleo ro.
Peucedanum. sera. secundū diaf. lacrim?
cū oleo ro. & aceto linie?
Serpillū. sera. fm diaf. siluestre acetū de
coctōis cū oleo ro. apponat capiti.
Sisimbū. auicē. cū aceto & oleo ro. linia
tur caput vel tempus.

Freneſi.

Cerū. cir. volas manuū & pedū cu?
aceto frica.

Agnus castus. plini? .xxmj. semē cū oleo
coctū applicatū capiti.

Alleum. plinius. xx. lixum.

Anisū. plini? .xx. exterius appositum

Apium. cir. succus cū agresta vel aceto
vel oleo ro. bulliat & vngatur

Bubo. plini? .xxx. cinis oculoꝝ eius.

Brafica plinius. xx.

Camphora. cir. puluere ei? cum oleo ro.
imposito naribus sternutatio puoce?

Castoreum plinius. xxxij.

Cucumeris semina plini? .xx. i lacte mliens

Lana plini? .xxix. succida. fricatio oris et

dentū.

Marmor plini? .xxxvi. cādiō alligatū capiti

Mus plini? .xxx. cerebri potū aqua.

Mustela plini? .xxx. cinis eius vel carnes
trite sicce potate cū aqua.

Oleum nenufaris Nicol. cu? cera alba &
oleo ro.

Oleū viol. Nico. cū lacte mulieris statim
mulso valet frenesi non vere.

Oleū cucurbitae Hali. narib? attractū vel
infusum capiti cū aceto.

Oleū amigdalorum dulciū Hali

Pecus plinius. xxx. pulmo calibus appo
situs capiti.

Peucedanū. plini? .xxvi. freneticos som
nus sanat q? oringit peucedano ex aceto

capiti infuso. apul. similiter tricit.

Ruta plinius. xx. cum aceto limita tgitus

& cerebro.

Serpillū. plini? .xx. 3. mj. cū aq? sūpte Ig.
decoctōe i oleo & aceto frice? caput.

Sotyra. Nico. siluestre frenesi placat.

Virga pastozis. cir. cathaplasma abraſo
capite valet.

litargie.

Cetum. cir. cū sale volas manuū
& pedum frica.

Agnus cast? .plinius. xxmj. semē in oleo
ipositū capiti. sera. fm diaf. cū aceto &
oleo semē linie? cir. ebzoca posteriori pti

capitis ex apij & saluie et ei? decoctōe

Amigdale amare. plinius. xxnj. cū amido
exterius.

Anagallus. plinius. xxvi. succus.

Anacardus. hali.

Antere. kir. siluestris suffumigium.

Aspaleum. cir. cum castoreo & succo ru:
te naribus impositum.

Capra Sext? pili vsti narib? impositi cu?
aceto pici admixta. plinius. xxvj. cor:
num vel piloz fumigiū.

Castoreus. plini? .xxxij. odoris suffumigiū
sera. fm dia. cū aceto & oleo ro. vncto

capite quecūq? fuerit litargi. vel odora
tū. au. similiter. cir. sternutatio cum eo

solo vel cū succo rute menta & aceto fri
ce? occipitiū vel fumigiū p nares.

Cepe. plinius. xx.

Cimices. plinius. xxix.

Ciperi. cir. fumigium p os & nares ex ip
sis pzi? benecōctis in oleo & sup pziās

appositis oppositū est.

Coagulum vituli. plinius. xxxij. & vituli
marini olfactum & in vino potum obo
li pondere.

Confectio selse. hali. vi. antiō.

Costum. auicē.

Edus. kir. pellis vel piloz vstoꝝ fum?

Elm anodia. hali. vi. antiō.

Elleborus. Cir. sternutatio cum puluere
naribus imposito.

Emplastr? de sinapi. mes. xi. antiō.

Eupatoriū thesal. succus eius.

Euforbium. mes. plinius. xxvi. litargicos
excitari labor est. hoc pstat euforbium

ex aceto naribus tactis. cir. sternutati
one cum ipso naribus imposito aliquo

mō vel vnctio ex ipso castoreo oleo et
cera occipitiū fricato.

Galbanū. cir. fumigium.

Hictiocola. i. colla pisciū. plini? .xxxiij.

Iecur. plinius. xxvj. apzi.

Lapis serpentes. hali.

Lepus. hir. pellis cocta cum auribus & vnguinib? coibusta puluis adito calido penitus sanat.

Limimentū hamech. mes. in cura defect? memorie.

Marmor candidus. plini? xxxvj. alligatur

Mustela pli? xxx. testiculi sicci vel epar vstum.

Nasturcium. cir. cum pulvere semis ster-
natio puocetur.

Oleū / Vce? pli? xxvj. i. scimatōe
Euforbij. mes. xij. antiō.

Simnapi. mes. xij. antiō.

Ozimum. plini? xx.

Opoponacū. cir. fumigiū ex eo.

Peucedanū. fera. fm dias. lacrim? ei? cū
oleo rosa. & aceto limit?

Pix plinius. xxvj.

Pulmo pecudis. plinius. xxx. gal. alliga-
tus capiti.

Rafanus. plinius. xx.

Rhomb? piscis. plini? xxxij. odor putre
facti in aceto.

Ruta plinius. xx. cum aceto olfacta. apul
similiter limita.

Saturegia. mac. cū aceto foue caput.

Serpillū. plinius. xxvj. cū aqua sumpta
decoctōe pparite eius i oleo & aceto
foueat caput. fera. secundū dias. silue
stris acetum decoctionis ei? cum oleo
ro. aspergatur caput.

Serapimū. cir. sup prunas valet sternuta-
tionē mordicatōe cerebri puocando.

Simapis plinius. xx. capiti vel crurib? cū
ficu & aceto limitum. mac. silr. fera. fm
dias. abraso capite emplaco. au. silr. hali
Sisimbriū. auicē. cū aceto & oleo ro. lini
atur caput.

Straciū. cir. semē narib? sternutationez
inducēs & decoctōe ei? cū succo ruthe
& aceto frice? posterior pars capitis.

Theodoricon magnū. hali. vij. antiō.

Testudo. plini? xxxij. sanguis limitus.

Vultur. hir. pennarum eius fumigium.

Vuc plinius. xxij. recentes.

Vrtica. plinius. xxij. tangere frontem.

Inducencia litargiā.

SEpe fera. fm dias. nimis? vsus.

Ozimum plinius. xx.

Papauer. fera. secundū dia. nimia sūptio
semis nigri. mac. nigri semē sumptuz
plinius pondere. 3. i.

Poma mandragore. hali.

Vertigini & tenebrositati.

ABrotanū. fera. secundū dias. potatū

vel oleo super caput positum.

Acetum squilliticum. plinius. xxvj. Mes.
vi. antiō.

Agaricum. mes.

Anacardinū. auicē. ultimo quint.

Anisum plinius. xx. interius sumptū. au.
vapoza tio eius per nares.

Apium. hali. succus ei? cū succo feniculi

Balsamum. auicē.

Bleta. plinius. xx.

Castoreum plinius. xxxvj. cum castoreo
& oleo ro. exterius.

Cerofoliū. mac. decoctōe laue? caput her
baq? applicet temporib? & fronti.

Coloquintida. mes.

/ Hamech scda mes. nj. antiō.
De musco dulcis. mes. pma
antiō.

Cōfectō Hermetis. auicē. pma quinti.
fera. vnj. antiō.

Sal indi. au. ibidem.

/ Selse. hali. vi. antiō.

Coriandrum. auicē. ex colera & flegma
te causato.

Dyanacardinū. fera. vnj. antiō.

Dyacastoreum. Nico.

Ellebozus plinius. xxv. albertus mac. vo
mitu. mes. nig.

/ De psillio.

Rosatum

De alfefera

Electua. De ambra magnum. auicē. vl
timo sūme prime quinti.

/ Anodia. hali. vi. antiō.

Epithimū. fera. secundū dias. mes.

Filoniū romanū. fera. vnj. antiō.

Infusio aloes quedā. hali. vnj. antiō.

Lactuca. plinius. xx. succus mag.

Lepus Sextus fel eius & iecur mustele. 3
triū castorei. 3. i. mirre. 3. nj. misce cū op
timo aceto & detur. 3. i. cum aceto mul
so aut melle aut passo.

Medicamen ozibasi. mes. in cūa epileisie.

Mumia. auicē. caput purgiū.

Oleum laterinum. mes. xij. antiō.

Oziganum. hali. cum vino sumptū & ca
thaplasmaro vel fricato corpore.

Oximel squilliticum democriti. mes. vnj.
antiō.

Peucedanum. plinius. xxv. cum aceto et
oleo limitum.

Pillule alexandri. mes. in cūa sōd frigide.

Pillule fetide maiores Galy. mes. in cura
epileisie.

Rbecoma. plinius. xxvj. bibitur.

Ruta. hali. decoctio potata in vertigine
que facit cadere
Salgemma Mes.
Sami? lapis plinius. xxxvi.
Sauna / ac. lecto capite decoctione eius
& herba alligata capiti fronti.

Scrapinum mes.

Sirupus acetosificatus citri mes. vi. antiō.
sera. xxij. antiō.

Syrup? acetosus de prunis mes. ibidem.

Sotira. auicē. primo quiti & ultimo pa
me sūme quinti Hali. vi. antiō.

Squilla. Mes.

Stricade Mes.

Theodoricon ultimo summe prime quiti
sera. ix. antiō.

Theodoricon nucismuscate. aui. secundo
quinti.

Theodoricon anacardinū Nico. & in po
steriori parte capitis maxime existente
vertiginem aufert.

Theodoricon yperiscon Nicol.

Tyniaca magna. sera. vnj. antiō.

Tyniaca diatesseron. sera. vnj. antiō.

Vitis alba plinius. xxij. radix mes. auicē.
aui. i. cotidie sumptus.

Hermetis mes. nj. antiō.

Rafis

Dyaloquintidos mes. in cura
epilenie.

Logodiō. aui. ij. quiti Ni.

Ypoctis. ij. auicē. ibidem

Vera

Bulic? auicē. ibidez. & pmo

tractatu sūme secūde quiti

Theodorici. sera. ix. antiō.

Archigenis. mes. tertia. āti.

Auic. ultimo sūme. j. quinti

hali. vij. ātiō. sera. ix. antiō.

Vertigini ex causa stomachi.

Onsectio anacardia secunda aui.
primo quiti.

Sirup? de citro. sera. xxij. antiō.

Vera mag. diuisione in medicinis doloris
capitis.

Inducencia vertiginem.

Iclamen. auicē. sumptum.

Faseoli. col.

Iulquiamus. plinius. xxv.

Lac. plinius. xxvij. tractatu. auicē. lac ū
est cōueniēs vertiginē habentib?.

Scotomic.

A Botanu. sera. fm dias. bibitū vel
cū oleo capiti oppositū. hali embro
ccur caput.

Acetū squilliticū. auicē. vi. quiti.

Aquila. hir. cerebrum euz modica cedria
& oleo capiti limitum.

Bzonia sūmitates tenē cocte cōmeste.

Coloquintida. sera. secundum aliquos.

Galbanum. auicē.

Mumia. sera. secundū rasum caputpurgiū
cū grano. i. cum aqua maiorane.

Peucedanū. sera. secundū dyas. lacrimas
ei? cum oleo ro. & aceto limitus.

Peonia. mac. decoctō cū vino sūpra.

Potio muscata. nicol.

Porcus spinos? hir. carnes sicce sūpre.

Squilla. mes.

Stercus columbi. sera. secundum gal. cū
sinapi & nasturcio in causa frigida.

Tyriaca magna. nicol.

Vitulus marinus. hir. carnes cōmeste sū

guis siccus bibic? latent epar pulmo et
splen sicca super aspersa.

Vultur. hir. ossa capitis pulli eius cū filo
purpureo capiti ligata.

Inducencia scotomiam.

Momum

Faba

Al.

Faseoli

Lac. sera. scdm dias. omne lac nocet.

Mirra. auicē. sera.

Oppilationibus cerebri.

A Cerbarach. al. aui. flos eius.

Basilicon. aui. col. gariofilatū.

Galbanum. sera. secundum dias. odorat ū

Keiri. col. sera. secundum ys. maxime ex
plenitudine flegmatis & oleum eius
similiter.

Maiorzana. auicē. sera. secundū Eben mes.
caputpurgium ex succo.

Mellissa. auicē. sera. secundum ys. aperit
oppilationes.

Narciscus. auicen.

Oximel squilliticū Mes. vi. antiō.

Oximum domesticum & nabati. sera. fm
ys. aperit oppilationes. auicen. cōmestuz
& odoratum.

Sinapis mac. sternutationem.

Seebra. auicen.

Vitis alba. sera. 3. i. bibira.

Incubo & suppsionib? nocturnis.

A Bismulfiz ofectio. aui. p. quinti

Peonia. plinius. xxvij. grana eius

nig. xxv. cum vino. sera. secundum dias.

similiter cum mellierato aut vino bibira

Obmutescensibus.

S Epe. Plinius. xx. aquam eius bibē

Mac. succus cum aqua sumptus.

Pulegium. plinius. xx.

Apoplexie.

Bimchium aui. cum melle sup̄eum
Acetū squilliticū hali serap̄. secun-
dum diaico.

Anacard? Col.

Aqua radicū hali. viii. anti.

Aselice cōfectio serapionis. viii. antido.

Betonica Sera. scdm dia. cū aq̄ sumpta.

Caquibenegi cōfectio hali. vi. antido.
in pueris.

Coloquintida Mes. Sera. vii. sue p̄ctice.

Cōfectio anacardina diōne antido. d̄
medicinis palis.

Euforbium Cir. cuz vera logodion in fri-
gio a causa. v̄l sternuatio tpe accessiois

Gallia. Auicen.

Oleum alhelmici. Sera. xxv. antido.

Oleum de laterib? albuka. ēctatu. xxviii.

Pillule fecide. viatic? i cura apoplexie

Selle cōfectio hali. vi. antioo.

Siseleos hali bibitum.

Theodoricon magnū. hali. vii. antido.

Tiriaca magna Aui. primo quici. nicol.

Tiriaca diatesserō Sera. viii. antidotarij.

Vitis alba Sera scdm dia. 3. j. sumpta

/ Logodion aui. ii. quinti. hali.
vii. antido. nico.

Andromaci. mes. in cura sode

Vera Regmat̄is & melācolice.

Damasceni. viatic? in cura apo-
plexie.

Causātia apoplexiā.

Vngi auicen.

Mandragora Sera secūdu dia. po-
moz nimita sup̄tio vel succi eoz Aui. ml̄
tus vsus ei? odoramēti

Excitātia & inducentia epilexiā

Opiū Pli. xx. aui. sera. secūdu eben
mes. Cir.

Aqua calida. aui. nocet epilexie

Alleū Cir. multa sumptio

Aspileū. plini? .xxxv. odor ei? sera. scōz
dia. fumigiū

Cap Pli. xxviii. cornu ei? nidoz. epar ei?
vel hirci comestū. manifestat enī epilen-
ticū & fāt eū cadē. sext? cornu ei? adu-
stū narib? si sup̄serit epilectic? statī eadz
Kir. pellē capre circūponē epilectico. &
eū ad aquā ducere statim patiet̄

Ceru? .pli. xxviii. cornu eius vsti odor.

Es. sera. comedere in vase eneo

Gagates lapis. pli. xxxvi. fum? .sera. ca?
aspalti. scdm dia. similiter

Lac sera. scdm dia. omne nocet

Ostraca aui. fumigiū eoz.

Sulphur. plini? .xxxv. fumus

Epilexie caducis lunaticis & comiciali
morbo scdm plimū.

Cetū squilliticū. plini? .xxiii. sera.

scdm dia. mes. vi. anti. aui. vi. quici

Agaricu. A. mes. aui. col. hali. 3. j. bibica

& capiti extra appositū. ser. scdm ga. pli-
ni? .xxvi. oboli tres.

Agnus plinius. xx. fel cū melle kir. fel &
sanguis. sera. scdm gal. sanguis bibitus

Aui. similiter

Alleū. plinius. xx.

Alkeiri. Col.

Algici cōfectio aui. primo quici

Ambra Cir. fumigiū cū ea et ossa cordis
cerui p os & nares valet valoe

Amigdale amare plini? .xxiii. exterius

Amoniacū hali cū melle sup̄tū exagist. iij

sera. scdm dya. cū melle vel aqua ordeī.

Anacardi Col.

Anisum. plini? .xx. exteri? ifatib? et alijs
linicū.

Antimonū. sera. secūdu aliquos

Aper plinius. xxviii. testes vel vrina cuz
lacte equi. sext? testiculi cū vino trici et

potati cū aqua.

Apozima damasceni viatic? in cura ydoro-
pisis.

Aqua aui. tepida iuuat.

Aqua maris vapor eius.

Aquila Kir. epar siccū cū pprio sanguie
& melle sup̄tū p. x. dies.

Aristologia. gal. vi. aui. mes. macer. Cir.
rotūda cū euforbio castoreo sulphure
vino decoctōis in oleo petroleo vel
muscellino vel communi vngatur spina
a collo inferi?

Aries plini? .xxx. testiculi puluerizati cuz
aqua vel lacte asine. Sext? oboli. iij. cū
aqua simplici.

Aromaticum muscatum. mes. primo an-
tidotarij.

Arthemisia Thesa. plini? .pillule ex ea

Alfa. aui. efficit opatōem peonie. Scdm
Cir. cū petroleo castoreo euforbio sul-
phure & cera cerotum

Alinus. plinius. xxviii. iecur sumptū ce-
rebrum cum mulla vngularū cinis per
mensem sup̄tus. testes saliti cum lacte
asine secūdine olfactus hora morbi. hali
vngule fumigium vel epar in ieiunio sū-
ptum. Aui. epar comestum. vel vngule
vste colearia duo qualibet die. sera. se-
cūdu dyas. epar in ieiunio sup̄tū. secūdu
Ga. vngula vsta curat epilepsiaz magnā

Auricula muris. aniseen. bibita vel sternu-
ratio eius.

Astur auis.

Balsamū aui. sera. scdm dya. semen

Bacaris. plini? .xxi. et .xxvj. radix pulueri
zata.

Betonica plini? .xxvi. cū oximelle vel ace-
to squillitico & melle Col. sera. scdm di-
al. & ga. cū aqua sūpra Macer p̄cipue
semen.

Berbena plini? .xxvj. cū vīno potata

Borago cir. sirupus ex succo

Botracion apul. ligetur ī cervice cū līno
rubeo luna decrescente cū erit signū tau-
ri vel scorpionis parte prima mox salua-
bitur lunaticus.

Blackebisantie aui. fumigiū. sera. secū dū
dia. similiger. & ī caplo ostracoz. fumi-
gatio excitat eos

Brassica plini? interi? sūpra

Blanca cōfectio nicolai.

Camelus. plini? .xxviii. cū aceto fel cum
melle et cum fimo ei? sumptus. hali. ce-
rebrū sumptū cū aceto siccoz. Kir. cum
oleo vncto capite et anterius & posteri-
us & toto corpe mirabiliter sanat. aui.
cerebrū sicū bibitū cū aceto. & sterc?
ei? cū medicinis epilēsie bibitū. sera. se-
cū dū galie. similiter

Capra. hali. extrema sicca bibita

Caputpurgū alexāori. mes. ī cura fode.

Cardamomū hali. īsufflatū gutturi

Carpobalsamū. sera. scdm dya.

Carui agreste. sera. scdm dia. cum aqua
bibitum.

Cassialigna Cir. pillule ex ea cum lauda-
no tres sumpte vel fumigiū

Castoreū plini? cum aceto mulso sūptuz
ī ieiunio. & his qui sepi? corripitū ī cri-
steri mirifice pdest castoreū sic. j. ij. mel-
lis & olei sextari? & aque rāte. ad p̄-
sens vero corceptis olfactus subuenit.

Cir. deē. j. s. aut tres aut quattuor scru-
puli cum succo rute vel vinum decocti-
onis eius rute & saluie

Catulus. plini? .xxx. lactēs ablato capite
& pedib? cū vīno & mirra sūptus

Celidoni? lapis. i. lapis yridinis. aui. se-
ra. alber. rubeus ex eo muoluit? pāno li-
ni. vel corio vituli gestat? sub ascella
sinistra.

Centūcapita plini? .xxii.

Cicera plini? .xxii.

Coagulū. plini? .xxiiij. vituli marini cū la-
cte equino vel asine aut punici succo bi-

būt quidā ex aceto mulso. & aliqui per
se pillulas deuorāt. aui. omne coagulum
p̄prie cameli & leporis cū aceto bibituz
cōfert sicut castoreū similiter.

Codice plini? .xxx. cinis ei? semine lini et
vrtice exterius vnctus. sera. vngula co-
clearū purpureaz

Coloquintida Mes. sera. vii. practice. ha-
li. folia & fruct? cōferūt

Columbi. Col.

Coniza herba Ig. cum aceto data

Confectio de musco. mes. j. antido. auicē.
primo quinti.

Piretri. mes. ī cura epilēsie

Cōfectio Cesaris. aui. j. quinti

Hermetis. sera. viij. anti.

Corall? alber. appensus col. habet ocdtā
virtutē ad hoc.

Coriādzū al. aui. ī colerica et flegmatica
sūptū. sera. scdm alexādzū ponit? ī cibis
eorū quādo causa sūt fumi ascēdētes a
stomacho.

Coridumeni Aui. cū aqua sūpti

Cost? hali. olei decoctōis fricatio cordis
degentis aū accessi onem

Cucumer asinin? Mes.

Decoctio de radicib? aui. primo summe
secunde quinti. viii. antido.

Dyaerion piperion. viaticus ī cura ydoro-
pisis.

Dyacastoreū. nicol.

Diptamus. Cir. cū castoreo et succo ru-
te dat? narib? iniect?

Ebites lapis. lapidari? confert

Edus Kir. pellis vel piloz fumigiū exci-
tat eos. sera. scdm galie. sanguis cōfert

Elleboz? albz. plini? .xxv. macer Cir. cū
sternutacōne.

Elleboz? niger. aui. macer. sera. scd? dia.

Electuariū alfacta mes. iiii. antido.

Electuariū anodia. hali. vi. antido.

Elephas. plini? .xxviij.

Eliotropiū plini? .xxij. Ig. bibita thesal?
pillule ex succo ei? Epiehimū mes.

Equus Sera. scdm dia. augmētacōnes ī
crurib? eorū trite cū aceto sumpte cu-
rāt. Sext? lac eius sūme Sera. scdm ga-
lie. sudor ei? calefact? cū aceto confert
Esopus plini? .xxx. cū mirra ī omēto &
vīno dilutā magnitudōe auellane balneo
potum.

Euforbium. Cir. cū yera logodiō sumptō
ī frigida causa vel sternutatio tpe ac-
cessionis vel vngatur spina ex vnguena
to cū eo castoreo oleo et cera

Fel Sera scōz dyas. xxi. scōz loboc. testu
dimis positū in narib? cōfert et agit op
pilatōes narium. Sextus. vñ coclearia
duo frequenter data. aui. testudinis fel
odoratū. adib. i. lupi vero libendo sum
ptū vt dicit. plinius. xxviii. leonis cum
adipe suo.

Ferula Plini? .xx. sumpta quarta vj. xvij
luna lingule mēsurā.

Fesire auicenna.

Ficus. plini? .xxiiij. sicca sera. scōm dyas .
similiter aui. humide & sicce.

Filipendula Cir. in cibarijs sumpta .

Gagates lapis. lapida . fumigatio ipsius
accensi Aui. & hali similiter

Galbanus plini? .xxiiij. odoratū. aui. simi
liter sera. scōm dyas. odor ei? excitat eos

Gallus Sextus testiculi eius siccū sumptū
cū aqua et lacte i ieiunio duobus dieb?

Gentiana Cir. cū succo pigami sumpta

Hādakoka Aui. caputpurgii hali succ?

Harmel Sera. scōm abasari preualet om
nibus medicinis.

Haur romi Sera. scōz dia. semen sumptū
cum aceto .

Homo Aui. os eius vñ potatū vt dicit
sera. scōm gal. similiter.

Juniperus Cir. oleo eius ex ligno eius cū
igne tracto vngatur spina

Lacca Sera. scōm dia. cum aqua vel squi
gebin bibita

Lacerta plinius. xxx. viridis comesta sine
pedibus & capite

Sami? . plini? . xxxvi.

Aquile albere? caducoz ipedie
frequētem casum

Acutoris? sera. secūdū dia. cū
aceto potat?

Lapis Lune. aui. suspēsus sup eum.

Yrūdimis plini? . xxx. sinistro la
certo annex? . aui. albertus. sera
secūdū dyas .

Armen? mes .

Lazuli. mes .

Laser. i. asa Plini? . xxi. cū vino

Lepus plini? . xxviiij. pulmo salit? & co
agulum cum thure et vino p. xxx. dies .

Aui. coagulum cum aceto sumptū. hali
& sera. similiter. sextus. cordis ei? cras

si pars tertia & eburi pōd? qdāz cre
do manna trita potata cum vino p dies

septē liberat. sed si sepius cadat. xxx. cie
scēte autē luna potio cōdi debz cū vino

Lingua arietis. Auicenna. cum pulmento
lentum.

Lotbos arbor. plini? . xxiiij. ramuli cū
vino cocti.

Lepus Kir. epar siccū cum mellicrato bi
bitū. vel dentē eius caninū ad collū su

spende. auicen. fel adib libendo sumptū
vt dicitur

Maiorana Sera. scōm ebē mes. caputpur
gium.

Malua. plini? . xx. succ? inter? sumptus.

Mel. yf.

Miluus. pli. xxx. iecur comestum.

Mumia. aui. caputpurgii cum aqua ma
iorane. sera. scōm rasum. caputpurgium

cum aqua maiorane. cū g. j. eius.

Mus. plini? . xxxii. sanguis eius vel testu
dimis .

Mustela. plinius. xxx. cerebrū iecur testi
culi vulua aut ventercul? sicca cum cori

ādro. itē cinis. situris etiā tota comesta.

Kir. sanguis ex abscissione testiculorum
seruat? in aceto deē occulte

Mustela marina plini? . xxxii. iecur.

Mulus. plini? . xxx. lien . i. splen eius cum
oximelle .

Nux indica. hali.

cucumeris asinini mes. xij. anti.

De pigib? . mes. xii. anti.

De gagate . mes. xi. antido.

Oleū De lateribus. mes. ibidem. alba
kasim nicol. vnctis naribus

Alkekengi. aui. x. quinti.

Opoponax. aui.

Ostra auicenna. fumigium eorum exiccat
epilenticos.

Oximel squilliticum democriti mes. sexto
antidotarij.

Panax plini? . xxvi. radix cum coagulo vi
culi marini sumptus.

Papauer. Auicē. vomitufacto cum ipso
& mellicrato

Pastinaca erratica. plini? . xx.

Pauo kir. ster? bibitū.

Pecus. plinius. xxx. sanguis potatus val
de confert.

Pentafilon aui. folia cū vino. xxx. dieb?
bibita. plini? . xxvi. sūptū inter?

Peonia col. scōm abā fumigatio ex arbo
re eius curat epilenticos. & quando su

spenditur sup epilenticum phibet eum
ab epilepsia. Sed fructus eius cum yele

niabin iuuat magno iuuamēto. Auicen.
adeo confert q etiā suspensa. et iam exp

ta est eius appensio prohibē epilepsiam
q̄oia remanet. & ablata cadere & fumi
giū ex semie eius confert. hali data cum

aqua mellis. vel alligata collo. Macer si
militer. vel sumpta cū vino decoctōnis
arthemisie.
Peucedanū plini? .xxvi. cum coagulo vi
tuli marini potatū. sera. scdm dya. lacri
mus ei? cū oleo ro. & aceto limit? amif
sioni etiā sensus & mor? cōfere
/ Alexandri mes. in cura sode fri
gide.
Inde mes. i. za sode melācolice.
Fetide maiores mes. i. egritudi
nib? neruoz? viatic? i cura apo
plexie Nico.
De eliotropia. thesa. caplo hez
be libze
De artemisia thesalus ca. herbe
scorpionis.
Piretrū Col. macer cum melle sumptum
vel solus odor
Potio sancti pauli nicol. cum vino deco
ctōnis. peonie & esdra
Popul? plini? .xxix. nigre semē cū aceto
Porcus spinos? .Kir. carnes sūpte sicce.
Portulaca plini? .xx.
Pulegiū. plini? .xx.
Plātago. plini? .xxvj. interi? sumpta. se
ra. scdm dia. & macer similiter. & Ig.
folia sumpta cocta cū sale.
Pliris arcoticon nicol.
Rosmarin? Sera. scdm dia. semē cū pipe
& vino datū.
Ruta. plini? .xx. interi? sumpta Cir. ca
putpurgiū p nares ex succo vel vino de
coctōnis educēdo flegma mūdificat ca
put vel succ? cū peonia & vino datus.
Salvia Cir. vinū decoctōnis.
Sesse cōfectio hali. viij. antido
Sene Sera. secūdū paulū
Senecion. plini? .xxv.
Serapinū Al. aui. sera. scdm dya. hali na
rib? insufflatū v. instillatū.
Serpens plini? .xxx. senecta ei? .kir. car
nes cocte cū sale et radiola
Siseleos Col. sera. secūdum dia. & galie
hali bibitū.
Sinapis Sera. scdm dia. sternutatio ex ip
sa trita applicata naribus exiccat eos. pli
nius. xx. cū succo cucumeris. hali semē
gargarizatū vel comestū. vel aqua folio
rum imissa narib? .macer fum? eius
Sirupus de sticados. mes. vi. antido.
Sotira cōfectio Aui. j. quinti. nicol.
Suo. plinius. xvij. testiculi eius cum la
cte suis.
Sulphur Cir. cum elleboro albo. oleo cu

cumeris asinini & cera vnguentum euz
quo vagatur spina
Scamonea plini? .xxvj. cū castoreo.
Scolopendria Apul. succo ei? cum aceto
squillitico anteq? accidat poximus. vel
pillulas ex ea & radice alliga collo
Smarald? lapis Sera. in anulo feratur in
digito anteq? aduētum ei? & ideo suspē
ditur pueris collo dū nascunt ne super
ueniat epilepsia. lapidarius collo appen
sus confert.
Spalangius hali. kir.
Spica Cir. oleū ei? bibitū & imunctū
Squilla Mes.
Stellio Plini? .xxx. spoliū ei? valde valz
Stellio transmarin? .plini? .xxx. cinis ei?
cū aceto.
Sticados. mes. aui. hali
Theodoricon nucismuscate. aui. ij. quē
Testudo plinius. xxii. terrestis. & san
guis eius et teste ei? cōbuste fumus &
comeste & narib? ilinit. vel euz serpē
tis spolio et aceto. felix eius odoratio.
aui. Sanguis etiā siluestris cū rio et oua
siluestris et dicitur. Sera. sanguis ne
mortalis potatus
Testudo marina. plinius. xxii. ipa & san
guis eius cum farina vino & aceto pillu
lis fac magnitudinis fabe singulis pme
stis mane & sero
Thimus plinius. xxi. olfactus
Tyriaca magna Aui. j. quinti. hali. vi. an
tido. sera. viii. anti.
Viscus. pli. : xxiij. prima luna collectus
sine ferro ita q? nō tangat terrā
Vitis alba. pli. xxiii. radix interi? sūpta
mes. sera. scd? dia. z. j. bibita Kir. cir cū
appensa collirijs. auicen. quotidie aure?
j. sumptus
Vitis nigra. Sera. scdm dia. caprioli sū
pti. aui. gramen eius. cum primo oritur
sūptum. Ig. elixa sumpta
Vitulus marin? .plinius. xxii. coaguluz
eius cū lacte equi et asine aut punici suc
co bibunt quidam. aut ex aceto mulso
& p se pillulas deuozāt. aui. carnes Kir.
carnes comeste. & sūguis siccus bibit?
lacte. similiter etiā epas pulmo & splen
sicca supasperfa. cerebz etiā bibitum
Vultur. pli. xxx. iecur v. cor pulli eius v.
vultur ipse comest? .fext? iecur torū cū
sūguie ipsi? tritū p dies. viii. poteē. Sz
sterc? e? pusti būana carne deē optimū
Vnguētū d bellio. mes. xi. itū. vald
Vnguētū de diabasilicō. mes. xi. antido.

Vrsus plini? .xxviii. testes eius edisse
Archigenis mes. .iii. antidora.
auicen. scdo quinti
Rasis mes. ibidem.
Andromaci mes. in cura sode
flegmatis et melæcolie
Yera coloquintide mes. i cura epileſie
Rusi sera. ix. antido.
Logodion Aui. secudo quinti.
hali. vj. antido. sera. nono anti-
do. Nicola.

Yrudo. plini? .xxx. exēterata sicca vel as-
sata vel cinis eius quotidie pot? vel sā-
guis eius cum thure. vel cor ei? recens
deuozatū. lapill? ex uētre pulli yrudinū
ex mdo e? sinistro lacerto annex? .dicūē
em excluso pullo. lapillū dare. Auicē. la-
pillus eius cōfere. kir. yrudo frequēter
comeſta. sera. scdm dyaf. in augmēto lu-
ne ſūatur pullus paim? eius et ſcindaē
inueniētur in ventre lapides & vni? co-
loris vnus. & alter diuerſorū colorū qui
cōstringātur i cozio vituli. aut cerui an-
teq? tangāt terrā & alligētur collo vel
brachio epilepticū. & multi sunt curati
iam hoc modo perfecte

Yfopus Pli. .xxvj. .bacce ei? terne cum
aqua trite potate dieb? .xj

Puerozū epileſie

Allehengi cōfectio. aui. j. quinti. se-
ra. viii. anti. Anisū plini? .xx.
Alinus plini? .xxviii. iecur admixto modū
co panore instillatur in os comicialibus
morbis & alijs. infātes tuetur hoc quat-
tuor diebus fieri.

Capra. plinius. .xxviii. cerebri p anulum
aureū traictū pri? q? lac deē infantib?
instillāt cōtra comiciales morbos infāti-
uz ceteros. sext? similiter. sed dicit cap?
Ceneūcapita. sera. scdm diaf. flos ei? cui?
color ē purpure? quādo bibiē cū aqua
cōfere vt dicē.

Opoponacū aui. epileſie que dicitur ma-
ter infantium.

Peonia al. sera. scdm gali. etiā suspēsa su-
per eos. gali. vi. appensa collo. Macer
similiter.

Piretrū macer collo suspēsu vel odoratū
Viole purpuree. plinius. .xxi. in aqua co-
cte flores & sūpre macer similiter. sera.
scdm dia. dicē q? flos eius pprietate bi-
bit? cū aqua cōfere squinātie et epileſie
que accidit pueris quam vulgareſ dicūt
matrē puerozum.

Amiſſioni motus et ſenſus.

Eucedanū. sera. scdm dia. lacrim?
eius cū oleo ro. et aceto linitur

Piretrū sera. scdz dia. fricatio cū oleo ma-
xime iuuat.

Serapinū sera. secūdū dia. quādo est can-
sa frigiditatis neruozū

Capitulū secūdū ptis terciē de dispo-
ſitōib? neruoz paralifim inducētia.

Argentum viuū. Sera. assidu-
atio fumi eius. aui. vapor. Cir.
Porcine carnes. yf.

Rubea tinctorū aui.

Paraliſi & tremori cōferētia

Brotanum Ig. cum betonica i cibo
datum.

Alcanna. aui. in emplastris ad hoc posita

Altea auicen.

Amoniacū hali.

Anacard? .auicenna sera. scdm albugenig

Aristolugia macer interi? sūpta

Arthemisia. apu. succo cū roſis vngere.

Aspalcū hali.

Aluminoſa plini? .xxxi.

Sulfuria aui.

Cineris sera.

Aqua Lactis plini? .xxix.

Maris. aui. balneatio

Radicū. hali. viij. antido.

Aſa auicen. pondus anuluseh trāſgluti-
atur cū aceto. aut bibatur cum vino ru-
ta et pipere. Sera. scdz dia. similiter trāſ-
glutita cū cera vel sumpta cū vino aq?
mixto Cir. aſaſetida cū petroleo casto-
reo euſo bio ſulfure viuo et cera

Aureū vnguētum nicol.

Balsamū plinius. .xxiii.

Baurach. auicenna cerotum pprie i decli-
natione.

Betonica. plinius. .xxvj. muſa. critica ap-
posita.

Bulbus. plinius. .xx.

Brassica. plini? .xx. sūpta interiuz

Britanica Apule? .viridis cū tota radice
sumpta cū vino

Blanca cōfectio nicolai paraliticis et
tremulis.

Capparis. plinius. .xx. radix sumpta aut bi-
bita. Sera. secūdū dyā. radix vel semen
bibitum.

Caputpurgium zacharie me. i cura sode
frigide & in cura paralifis.

Carui Sera. scdm dia. agreſte sūptum in
ea que ſit ex relaxatōe.

Castoreum. plinius. .xxxi. cum aceto &
roſacco linitū vel oleū ei? .sera. ſm gal.

tremori cōfert scđm dyas. eius fumigiū
 tremori confert aui.
 Caquebimegū cōfectio hali. vj. antido.
 Catapucia Cir. tertia pars. z. cū benedi-
 cta simplici data
 Caules aui. sera. babilonici.
 Cerotū alexandrinum Mes. xi. antido.
 Cinnamomi oleū. Auicen. est mirabile ī
 tremore.
 Cinis Sera. scđm dya. arboris ficus cum
 oleo limet?
 Citri oleū. aui. factū ex cortice eius
 Coloquintida. sera. scđm dia. in clisteri
 secūm antiquos.
 Columbus Col.
 De musco. mes. j. anti.
 Piretri. mes. in cura epilepsie.
 Anacardina filij zacharie. mes.
 de egritudine nervozū.
 Cōfectio De asa. mes. j. antido.
 Anacardina tertia. aui. j. quinti
 in dionibus.
 De apoplexia
 Nigra selini al. aui.
 Cordumē al. auicen.
 Costus sera. scđm dyasco. inunctio eius
 cum oleo.
 Cucumer asinus hali. obolus. j. sumpt?
 Ig. in cristeri posit?
 Cucurbita silvestris. plini? .xx.
 Decoctio lilij sera. mes. in cura paralisi.
 Dyambra Aui. iij. quinti. hali. xij. antido.
 Dyacastoreū. nico. paralisi omniū mem-
 broz. maxime capitis.
 Dyacamentū. sera. xx. antido.
 Diptamū Cir. cum castoreo & succo ru-
 te calidis applicet egritudineib?
 Egilopus. plini? .xxvj. succus
 Ellebor? plini? .xxv. vterqz. mes. niger.
 Aui. niger euacuatōe. sera. scđm dyasco.
 ridem. macer
 Electuariū de alsefara. mes. iij. antido.
 Emplastzū putereon. hali. xvij. anti.
 Ericus sera. scđm dyas. terreni carnes sic
 ce bibite cū secantabim. aui. silr sz salice
 Eruca Cir. herba cū carnib? cocta supra
 Esula Cir. z. v. cū cinamomo semine feni-
 culi & mastice.
 Euforbiū. aui. al. hali. mes. sera. scđm ali-
 quos oleo linitū cōfert multū. aui. silr.
 Eupatoziū. Cir. valet cōtra vniuersalem
 & pticularē palisim
 Fel hali. gruis narib? instillatū
 Fesire aui. aure. j. qualibet die sumptus.
 Callus plini? .xxix. ius eius. yf. sera. aui.

autē. ius cocti cū aneto polipo & sale.
 Grus Sextus adeps eius.
 Hiberida. plini? .xxvi.
 Iesemini. hali.
 Kerua. hali. semen
 Lac hali. mulieris
 Lapis magnes Cir. pulueris eius subtilis
 sumi. z. ij. cum succo feniculi
 Laurus auicenna. ca. de mest.
 Lepus. hali. cerebrū comestū vel siccū bi-
 bitū. auicē. cerebrū assatū in tremore fa-
 cto causa successione egritudinis. sera
 scđm dya. assatū comestū.
 Maiorana. sera. secūdū ebē mes. caputpur-
 giū cū succo vel olei ei? inunctio. Aui.
 oleum eius
 Martiatū vnguētum nicola.
 Medicina de musco aui. primo quinti
 Mel Plinius. xxii. yf.
 Millepeda. plini? .xxx. potata
 Mumia Sera. scđm rasim caputpurgium
 ex g. j. cū aqua maiorane.
 Nasturtiū Cir. semen cum vino coctum
 superpositū & herba comesta et cocta
 Depipibus. mes. xii. antido.
 De gagate. mes. xii. anti.
 Laurinū mes. ibidē. plini? .xxiii.
 vinctum vel bibitū. albulasim.
 Regis danis Aui. x. quinti
 De costo aui. ibidē al.
 De kerua. aui. x. quinti.
 De alsefelus Aui. x. quinti
 De alkehelēgi Aui. x. quinti
 De alchemu. sera. xv. anti.
 Caquelenici. hali. xxviii. antido
 Maquilat Hali. xxviii. antido.
 Sachar. hali. xxviii. antido.
 Pinearū Col.
 Grami viridis aui.
 Nucum Hali. narib? instillatū
 & linito corpe.
 De sassa. Aui.
 De sinapi. nicol.
 Raffani. nicol.
 De piretro Nico. palisi ex debi-
 litate nervozum
 De ruta Nico. paralisi vniuer-
 salis et pticulari
 Maiorane Nicolaus in balneo
 vinctum
 Opopona confectio nicola. valet paralisi
 oculorum oris et lingue manuum &
 pedū cum vino decoctōis saluie & ca-
 storei bibita & similiter tremori.
 Osmel squilliticum. Nicola. paralisi valz

& tremori.

Panis porcinus mes.

Peonia Cir. cum vino decoctionis casto
rei data

Petroleū Hali intus et extra Cir. vinctio

Peucedanū Sera. scdm oya. lacrim? eius
cū oleo ro. & aceto linicum.

Pini fructus al.

Pinguedo plini? xx. glinis et soricis vi
lissima fercur

Piretz Sera. scdm oia. cū oleo fricato.

Macer vinctio fortis ex oleo eius mira
biliter cōfere Cir. coctū in vino & oleo
cataplasmatum

/Serapini mes. x. anti sera. vii.
antidota.

Euforbij M. s. ibidē. auicenna
nono quinti.

Dyacastore Nico. mirat i? i? p
sunt vna vel tres distate i aq
calida narib? iponāē. & aperto
ore pmittatur exire flegma.

De opoponaco. mes. x. & in cu
ra palisis. aui. x. quinti

De opoponaco iobānicij. mes. i.
cura paralisis.

Fetide. hali. x. antido.

Fetide maiores mes. i. cura egrit
udinū neruorū

Dyonisij de egritudinib? tortu
re. viaticus in epilepsia

Pillule Fetide miores filij zacharie mes
in egritudinib? neruoz

Fetide alkindi aui. ix. quinti

De rapsia minores. aui. ix. quinti

Proficue. aui. ix. quinti.

De scitaregi miores. sera. xxvii
anti. hali. x. antido.

De alnaia. sera. xvii. antido.

Inde. sera. xvii. anti.

Decē medicinarū Hali. x. anti.

Vaste. hali. x. antido.

Tiberij Hali. x. anti.

Houani. sera. xvii. antido.

Gabrielis. sera. xvii. anti.

Portio facti pauli Nicol. in vino decocti
onis saluie vel castorei oēs palisis sanar.

Porcus spinosus Kir. carnes sicce sūpte

Rasoni conditi Hali xx. antidotarij.

Rubea tinctorū Plinius xxiiij. bibica Aui
cenna in mellicrato sumpta Sera.

Ruta Aui. sumpta vel emplastrata cum
melle Cir. vinū decoctōis e? et castorei

Sal solutum Mes. in cura paralisis

Sauine species deindat dicta Aui.

Selle confectio Hali. vi. antido.

Serapinū Al. Aui. mes. sera. scdm oya.

Serpens Kir. carnes cum sale cocte &
radiola.

Sinapis Cir. in vino cocto apponatur p
cipue in principio egritudinis.

Sirupus de sticados. mes. vi. anti.

Sulphur Cir. cum ellebozo albo oleo cu
cumeris asinini cera vngatur tota spia.

Spica Cir. oleū eius bibitū et vinctū.

Spuma netri. sera. secundum gali. cum ce
roris emplastrata.

Squilla Aui. et acetum & sirup? ei? cir.
cocta in aceto cathaplasinata.

Stafisagria. Cir. vinctio facta ex seie e?

Struciū. Cir. folia i vino cataplasmata.

Theodoricon magnū. hali. vii. anti.

Testiculus vulpis aui. sera.

Testudo. plini? xxii. paludalis abiectis
intestinis et testa decoctio potata.

Tiriaca dyatesseron. mes. j. anti.

Vitis alba aui. quotidie sūpta aui. j. kir.

folia cū vino sūpta vel oleo illimita

Vitis nigra Sera. scdm oya. capzioli co
cti comesti. Ig. elixa comesta.

Vinum squilliticum. sera. secundū dial.

Vultur Kir. adeps eius cum adipe porci

Vnguentum de bdellio mes. xi. antido.

Vnguentum de basilicon. mes. ibidem

Yena. hali. plinius. xxvii. cor comestuz
Rasis mes. iij. anti.

Andromaci. mes. in cura sode
flegmatis & melacolie.

Coloquinide. mes. in cura epi
lenie.

Damasceni. mes. in cura apo
plexie.

Logodion Aui. ij. quinti. hali.
vii. antido. sera. ix. antido.

Vera Ypocratis secūda. aui. ii. quinti
Galieni. aui. ij. quinti. hali. vij.
antido.

Rufi sera. ix. antido.

Pigra. hali. vii. antido.

Pigra abbatīs nicol.

Hermetis. mes. iij. antido.

Yreos. auicen. decoctio autē cū vino aut
aceto sumpta

Preferuancia a paralisi.

Appares Plini? xx. quotidiana co
rū comestio.

Yrūdo cinis rostri ei? cū mirra et vino.
Torture.

Alkeskinēgi ofectō aui. j. quinti sera
Anacarb? aui. viii. ant.

Auricula muris auicen. sternutatio rebe-
 menter confert
 Bacce lauri. al. aui. capso de melle
 Caputpurgium zacharie melle. in cura sode
 frigide. et in cura paralisis
 Caquitenege cōfectio. hali. vii. antido.
 in pueris
 Cerotum alexandrinum. melle. xi. antido.
 Cicutum aui. oleum factum ex corticibus? et
 in tortura oris.
 Confectio de musco. i. antido. melle.
 Confectio piretri melle. i. cura epilepsie
 Confectio anacardina tertia. aui. primo
 quinti dione in medicinis paralisis
 onfectio anacardina filij zacharie melle. i.
 cura egritudinum nervorum
 Cucumer asinum? sera. secundum habix in tor-
 tura oris.
 Dyambra aui. iij. quinti
 Empuleum p. vercon. hali. vii. antido.
 Euforbiū melle.
 Fel hali. gruis naribus? instillatur
 Maiorana sera. secundum eben melle. caput
 purgium succi vel oleo eius unctio.
 Medicina de musco. aui. primo quinti
 Mumia sera. secundum rasum caputpurgium ex
 g. i. et aqua maiorane
 Orani viridis aui.
 De piperibus? me. xii. antido.
 Filij zacharie. me. i. cura palisis.
 Kemish. aui. decimo quinti.
 De kerua. aui. decimo quinti
 Asse felud. aui. decimo quinti
 Oleum Maquelat hali. xviii. anti.
 Caquilengi. hali. xviii. anti.
 Cachae. hali. xviii. anti.
 Maiorane
 Rafani.
 Benedictum munctum aut bibitum
 nicol.
 Oleum opoponac. me. xii. anti. i. cura palisis
 Oleum opoponacis iohannici. me. i. cura pa-
 lisis et egritudinum nervorum
 Fetide. hali. x. anti.
 Fetide maiores dyonisi? anti. i.
 medicis torture
 Fetid filij zacharie melle. in cura
 egritudinum nervorum
 Proficui
 Pillule De dendo. aui. ix. quinti
 De serapino. sera. xvii. antido.
 Inde. sera. xvii. anti.
 Sataregi.
 Decem medicinarum. hali. x. anti.
 Halsee. hali. x. anti.

Pillule sequibinagi hali. x. anti.
 Pillule tabeti. hali. x. antido.
 Sal solutum aui. ix. quinti. melle. in ea palisis.
 Salvia Cir. vinum infusionis eius et in vi-
 no cocta cathaplasmata
 Saurine species dicta denudar aui.
 Selse cōfectio. hali. vi. anti.
 Serapinum melle.
 Sicla. aui. caputpurgium succi cum felle gruis
 Theodoncon magnū hali. xvii. anti.
 Tiriaca magna aui. primo quinti
 Tiriaca dyatesseron. melle. i. antido.
 Pigra auicen. iij. tractatu quin-
 ti. hali. vii. antido.
 Hermetis. melle. iij. anti.
 Rasis. melle. iij. antido.
 Andromaci. me. in cura flegma-
 tis et melancolie.
 Vera Coloquintide melle. in cura epi-
 lepsie.
 Galli. aui. secundum quinti. sera. ix.
 anti. hali. vii. antido.
 Ypocratis secunda. aui. ii. quinti
 Rusi sera. ix. antido.
 Logodion hali. vii. antido.
 Prohibitia spasmi.
 El adip cōfert spasma qui time-
 in frigore auicen.
 Mustela. plini? xxx. cinis eius
 Serpens plinius. xxx. spoliū alligatur in
 pelle chauri.
 Storax aui. bibita phibet et linita
 Spasmo.
 Lechantus Ig. puluerizata radix et
 porata.
 Acorus aui. bibit? et emplastrat?
 Adeps Aui. cerui.
 Alkekinēgi cōfectio Aui. primo quinti. pu-
 eris. sera. viii. antido.
 Aqua naturaliter calida Auicenna
 Aristologia macer super oia subuenit hau-
 sta. hali. spasma lacertorum rotunda bibita
 cum aqua.
 Arogon vnguentum nicol.
 Asa sera. secundum dia. cum vino et pipe sum-
 pea. vel pōpus anolofat mixtum cum cera
 transglutitur in spasma. facere homines
 ad posteriora declinare
 Balsamum aui. cum vino sumptum
 Bedeguard aui. gal. vi. semē bibitum.
 Been Melle. aui. oleum eius lenit spasmum.
 Boellium aui. sera. secundum dia. offert ad alucet.
 Calamētum aui. quedā species eius bibita.
 Camedreos Auicen. sera. secundum albugerig.
 sirupus eius.

Carnes auicē. ceruī. sera. erici.
 Caquibmegū cōfectio hali. vj. antido.
 Castoreū Aui. in spasma & cuzet hūido
 scdm galle. in eo qui ex repletoe euacu
 at et purgat neruos a re contra naturā
 Centum capita plinius. xxij.
 Cerotū dyapenti. mes. xi. antido.
 Cerotū archigenis. mes. in cura paralisis
 Cinis ficus. plini. xxij.
 Colo quintida sera capto pprio. xxvii.
 tractatu practice.
 Confectio anacardina filii zacharie. mes.
 in egritudinib? neruoz?
 Confectio anacardina oionisij antido. in
 medicinis paralisis.
 Dyasulphur. aui. primo quinti.
 Epichimū Aui. sera.
 Erius terrenus. hali in spasma repletio
 nis Aui. fallicus comestus. sera. sedz ga
 lie. caro sicca bibita cōfert.
 Euforbiū. mes.
 Faba. aui. ēplastrata spasma lactoz? ofere
 Fel adib. aui. preseruat ab alkuzet qui ti
 metur in frigore.
 Filoniū rōanuz. aui. primo tractatu quiti
 Fulfulumia. i. radix pipis. aui.
 Galbanū aui. in spasma lacertozū confert
 & alkuzet.
 Lubue. id est. storax. aui. bibita et limita
 cōfert & phibet.
 Magnes hali. recēta in manu.
 / Amigdalaz. col. nicol. dul.
 Nucū hali. vncto corze.
 De been
 Granozū viridiū
 Seminis lini.
 Vinū mes. xii. antido.
 Oleū De pipibus
 De gargate.
 De crocō mes. x. anti. auicēna
 decimo quinti.
 Alfel felud. aui. x. tractatu. v.
 Alkekengi. Aui. x. tractatu. v.
 violatū nico. mēbra spasmata
 extendit.
 Peucedanū sera. secūdū gal. lacrimus e?
 cū oleo ros. et aceto limitus cōfert spaf
 mo faciēti decliare caput ad posteriora
 Pillule de serapino. mes. x. antido.
 Pillule fetide maiores filij zacharie mes. i.
 cura egritudinū neruozū.
 Pillule opoponacis johānicij. mes. in cu
 ra paralisis.
 Piretrū. sera. secūdū dias. fricatō cū olō
 auicē. fricatio phibet cuzet

Philliū. aui. emplastratū cū aceto et oleo
 rosato.
 Satirion col.
 Selse cōfectio hali. vj. antido.
 Semen lini aui. cum cera et melle appie i
 digitis & vnguibus.
 Serapimū. sera. scdm dia. in spasma decli
 nāte caput ad posteriora.
 Sirup? de sticados. mes. vj. anti.
 Sotira. aui. j. quinti. hali. vj. antido.
 Spina alba. Ig. semē trieu i aqua potatū
 ifātibus. sera. scdm diascori. similiter.
 sed scdm gali. confert spasma simplicie
 semen eius bibitū
 Squinācum aui. quartā pars aurei cum pi
 pere sumpta.
 Testiculus vulpis. aui. sera.
 Testudo. plini. xxj. marine sanguis cō
 fectio cnisteri cū castoreo.
 Vermis multozum pedū stās sub viceis
 aui. aui. bibit? remouet spasmū.
 Vitis alba Kir. radix appēsa collo
 Vultur Kir. adēps eius cum adipe pozē
 in spasma inanitionis.
 De lilio
 Vnguētū De diabasilico. Mes. xi. antido.
 Filagri.
 Vrīna. auicēna embroca
 Yrcos mes. aui. sera. scdm dya. cum acē
 to bibitum.
 Tetano conferēcia.
A Blinchiū. aui. sirup? ofere tetano:
 qui est sub ypocūdrijs.
 Alcēna. auicē. in emplastris ponit ad hoc
 Aragon vnguētū nicol.
 Alsa. aui. anuluset pōdus cū cera glutitū
 aui. cū vino ruta & pipere
 Camomilla aui. mollificat eum.
 Castoreum sera. scdm dia. fumigium eius
 Cmis ficus. plini. xxii.
 Coagulū vituli. plini. xxviii. potatū
 Elleborus. macer albus
 Egilops. plini. xxvj. succo eius liniatur
 Hicticolla. plini. xxvj.
 Nitrū pli. xxxi.
 Piretz. Macer oleo mixtū. vel oleo eius
 Rana. plini. xxii. decoctō cū olō et sale
 Testicul? vulpis. aui.
 Vrīna aui. embrocata et caput purgiū.
 Remouētia spasmū ei q? nocētia.
 Ournix aui.
E Ellebor? alb? sera. scdm ebē mes.
 hali vterq? aliquādo. spasmū
 Tribul? marin? aui. nocz neruis & facie
 Stupori torpori & ogelat oī pferētia.

Aqua maris. aui. balneari in ipsa
 Aqua furfurea. aui. ofert stupori
 Agrimonia. plinius. xxvj. corpori mem. z.
 brozum.
 Arct. emilia magna. auicen. primo quinci.
 hali. vj. antido.
 Capparis aui. radix
 Castoreum aui. hali
 Cetrus arbor. plinius. xxiiij. cortex folia
 & glandes.
 Cicer. sera.
 Colocithida sera. secūdu aliquos.
 Confectio anacardina. mes. in cura egri-
 tudinū neruorum. dyonisi. in medicinis
 paralisis. confere.
 Euforbium. mes. auicenna exterius valde
 Gallinazius. plini. xxix. torpori.
 Limētū hamech. mes. in cura defectus
 memorie.
 Medicamē andromaci. aui. quarto sūme
 secunde quinti.
 Mustum. col.
 Piretrū. macer oleū e.
 Theodoricon magnū aui. secūdo quinti.
 Yeralogodion sera. ix. antido. Require
 infra. xxii. caplo hui. tractatus. de hac
 materia in rubrica frigiditati congelati
 oni stupori &c.
 Capitulu. iij. tractat. terci de dispo-
 sitōibus oculorū. Oculis cōferētia
 & visui. ipsoz cōfortācia et obuācia.
Acta. aui. cōfortat & subtrahit
 visum.
 Agates lapis. plini. xxxvij. in
 spectus lapidari.
 Acetū. plini. xxij. cū aqua
 Astodillus. aui. succus radicis. sera. scōz
 diat. succ. cū vino dulci mirra et croco
 vel coctis fit collirium optimum iuuati
 um oculis.
 Alabastrū. plini. xxxiii.
 Aloes. sera. scōm albugerig. macer. pillu-
 le ex aloē et succo caulū faēte magnitu-
 dine fabe vel ciceris. de quibus qualibet
 die due vel tres sumant post cenam cō-
 feruat a dolore capitis. & nil est utilius
 oculis. hali fortificat neruos oculorū
 Antimoniū al. aui. col.
 Apiū. plini. xx.
 Aquiheli simplex cōfectio. hali. xxi. anti-
 prodest multum.
 Aurū aui. alcohol positum.
 Basilicon regum. aui. ij. tractatu sūme se-
 cūde quiti cōferuat visū sanū.
 Berudi cōfectio hali xxi. anti. cōfortat.

Berud nigrū sera. xxxiii. anti. conseruat
 Carnes aui. lupi. & rapaciū auiū.
 Cassialigna aui.
 Celidonia succ. inspissat. in vmbra
 Citinus granū citi. plini. xxij. primus
 granati pūf. florē incipiētis citinus vo-
 cat a grecis. si quis vnū ex his solutus
 vinculo omni cinct. et calciat. atz etiā
 anuli decerpserit duob. digitis pollice
 & quarto sinistre manus. atqz ica lustra-
 tis leui tactu oculis i os additū deuora-
 uerit ne dente contingat affirmat. nullā
 oculorū ibecillitatem passurū eo anno
 Collirium indum. Aui. ij. sūme secūde qu-
 ti conseruat oculos
 Collirū de succo granatoz. mes. in egri-
 tudinib. oculorū cōfortat visum
 Collirū dragontee. thesa. ca. herbe aqri
 al. quarto tractatu
 Confortatiui cōfectio. hali. xxi. antido-
 tarij. confortat
 Corallus auicē. pprie vs. confortat ocu-
 lum abstergēdo & exiccando humidita-
 tes infusas in eo
 Chimia auri. aui.
 Dragōtea Macer radix assa comesta
 Eban. sera. scōm dyas. & galie.
 Emblici Aui. cōfortat
 Elleboz. aui. facto alcohol cōfortat visum
 mes. similiter in alcohol positū
 Fel aui. maxime gaselis alcubugi & pisci-
 um. hir. aquile cū succo brassij & melle
 Fum. picis. auicen. sera. albuginim. debi-
 litati eorum.
 Gūme plinius. xxiiij. Auicē. prunorum
 cōfortat visum.
 Granata. sera. scōm diat. succ. eius cum
 vino coct. et melle equali pondere &
 meditate ex mirra et tercia piperis. &
 tātū olibanū cōfert multum. conseruet
 aut ē in vase cneo
 Halsee Mes. vsus eius conseruat sanitatē
 et virtutē visus. aui. similiter
 Haur arbor. Auic. fructus eius cum mel-
 le althor.
 Lac plini. xxvij. qui simul matris filieqz
 lacte mlieris s. iūct. sit libezari oculorū
 metu in totā vitā affirmat
 Marchasita. auicē. vsa et non vsa
 Margarite sera. secūdum rasim fortificat
 neruos oculorū.
 Marubiū hali. succus cum melle bibitus
 confortat visum.
 Medicamen rubeum. auicē. secūdo sūme
 secūde quiti ofortat regimen oculorū.

Mel plinius. xx. illud i quo apes mortue
sunt utilissimum est oculis.

Mirabolani citrini. sera.

Muscatum. auicē.

Nierum plinius. xxxi.

Nux muscata. auicē. confert visui.

Oliua. sera. fm dial. folia domestice.

Origanum plinius. xx.

Ozimum fluuiiale. auicē. collirium ex suc-
co confortat visum.

/ Ipsi? mes. i. cūa so de frigide cu
stodiūt sanitatē oculoꝝ.

Pillule Sine quib? Nicol. custodiunt
sanitatē oibus hominibus.

Portulaca. plinius. xx. exterius.

Ruta. sera. fm rufū confert visui.

Sanzuis. auicē. lacerte confortat visum.

Sarco colla. sera. fm habix. potio ei? ad la-

xandū ventrē hēt ppetatē iuuadi oculos

Sief de sellib? . al. xvij. c. ix. tractatu.

Simapis plinius. xx. sum

Solatri? . auicē. fit ex eo alcol fol confortat vi-

Smaraldus. sera. assiduatio aspectus in
eum conseruat visum a nocuentis &
columē seruat.

Tucia. al. sera.

Vinum plinius. xxij. modico olei iuuatē
copiosiorē leduntur.

Vipera plinius. xxix. adeps cinis etiā ca-
pitis ei? vel ei? piloz utilissimi sunt.

Vera mag in diuisionib? d dolore capitis

Vera pigri cōstantini nicol. visum recu-
perat & retinet.

Vtop? hūda. plinius. xxix. utilissima.

Visū acuetā & fortificatiā debilem

Blinthi? . plinius. xxvij. valde.

Abisedi confectio. hali. xxi. anti d
debilitati

Acacia. auicē. confortat & subtiliat visum.

Acetū squillieicū. plinius. xxij. sera. scdm
dyas. hali gargarisma. auicen. vi. quinti
acuit visū. albuk. silz.

Acoz? . hali. in collirium.

Adeps piscis. plini? . xxii. auicē. cū melle
acuit. hali. silz. sera. fm dial. pisciū mari-
nōz liquefacta in sole cum melle cohol
acuit visum.

Agates. albert? . ille q est coloris indicī.

Agresta. sera. collirifato oculo acuit.

Ayron spēs sempuiue. mac. succ? limitus.

Alkhitran. sera. secundū dyas. admiscetur
collirijs ad acuendum visum.

Aloes plini? . xxvij. mes. hali. cir. clarificat
expertum.

Amigdala. auicē.

Amoniacum. plinius. xxij.

Aqbeli ofectio. hali. xxi. anti d. acuit.

Aquila plinius. xxix. cerebruz aut fel. aut
adeps cum melle.

Assa sera. fm dial. cū melle collirium.

Balsamum plinius. xxij.

Berudi confectio. hali. xxi. anti d. debilita-
ti confert visus.

Butozmarien. auicē. aqua eius cum melle
vel capuepurgium ex ea.

Castoreum plinius. xxxij. cum melle.

Caulis plinius. xx. hali. radices collirium
sera. secundū dial. succus.

Celidonia plinius. xxv. al. acuit visū auicē
succ? ad medietatē coct? vel factū co-
hol acuit. albuk. succ? coct? cū melle i
vase eneo posit? in oculo est magne viz-
utis in clarificando.

Centaurea pli? . xxv. maioris fomēratio?

Cepe. sera. fm dia. cohol ex succo cū mel-
le debilitati confert.

Ciclamen. auicē. dicit butozmarien. sera.
secundū dial. succi cū melle colliriū de-
bilitati visus confert. mes.

Cinis plinius. xx. oculi bubonis & yrū
dinis vel pulloꝝ eius & gliris vel mu-
ris siluestris. hali. yruoinis cū melle auicē
anis almesereon acuit visum.

Colliri? foliū. hali. xx. aci. debilitati vis?

Cōfectio alhab mes. tertia anti. acuit.

Condisi. sera. secundum dyas. in medicinis
acuentibus visum apponitur

Cornu hali. cerui vel capre vstum lotum
& collirifatum.

Curcuma. al. sera. fm gal. succ? fm dial.
succus plante cum melle coctus in vase
eneo sup prunas acuit visum.

Croc? . auicē. alcol fol debilitati ex egriu-
dine confert.

Dragonca kir. semen gestatū

Elacteriū plinius. xx.

Eruca pli? . xx. fomentū ex semie trito

Euforbiū plini? . xxv. exteri? inunctio

Fel. al. col. omie sera. fm gal. cū aq fenicu-
li & melle cohol abstergit & acuit visū

pli? . xxxij. coratini piscis et scorpionis

marini rufi cū oleo veteri & cera. xxvij.

vrū & leporis cū aqua. hali. vulpis anci-
pitis & cubugi varioli piscis cū melle

galli cū succo celidonie & melle. poicis
cū melle opobalsamo succo. mac. fasia

ni ciconie.

Feniculū. al. ys. sera. scdm dyas. succ? foli-
oz & sumicatu vel semis vel radices ex
iccatus i sole acuit visū ppe ei? gūma.

Gariofil. sera. fm aliquos acuiunt.
 Gumi. sera. secundū dial. ceraforū cū vīo
 & aqua acuit. auicē. pruni.
 Ganata yf. succus.
 Hasce al. mes. vsus ei? debilitati confert
 visus. auicē. similiter in cibis.
 Harmel. sera. fm dial. cū melle vīo & fel
 le gallicroco & succo femiculi debilitati
 confert visus. auicē. similiter.
 Handakoka hali. succi cū melle collirium
 acuit.
 Kamedzeos. maē. succus cum melle linis
 tus clarificat.
 Kebuli. mes. ppe pōiti clarificat visum.
 Kitran. auicē acuit visū. sera. admiscetur
 collirijs acuentibus visum.
 Lacca. sera. secundū dial. cū vīo colliri
 um curat debilem visum. auicē. cap. de
 helben acuit visum.
 Lacert? aui. sterc? eius acuit visum.
 Lactuca. pli? .xx. lac ei? cum lacte mīris
 Lapacium plinius. xx.
 Lapis obthalmic? . lapidarius portatīs vi
 sum acuit & circūstantium ebeat.
 Lapis buzedi. sera. tactis oculis confert
 debilitati visus ppter aspect? solis.
 Lini semen. plinius. xxx.
 Lup? plini? .xxviij. simus ei? cōbustus.
 Markasita. sera. fm albugerig vīute ma
 gna abstergie oculū & acuit visum.
 Marubiū plinius. xx. succ? hali. succ? cū
 bibitus clarificat visum & confortat.
 Metridatū. sera. vñj. antidō. al. vñj. tra
 ctatu acuit.
 Mirabolani. cir. conditi clarificant debili
 ratum fumositatem melie & flegmatis.
 Mus pli? .xxix. cinis capitis et caud cum
 Nasturciū. plinius. xx. melle.
 Nietz. plini? .xxi. cū melle illinitum.
 Noctua hir. sūguis cum succaro et melle
 Oleū plinius. xxviij. vetus.
 Opoponax. sera. fm dial. collirium eius
 acuit visū. auicē. similiter mes. addit i vi
 sum quocūq; modo administratum.
 Panis porcim? . sera. fm dia. collirium ex
 succo cū melle debilitati visus confert
 mes. cap. purgiū ex eo filz ofert aui. filz.
 Perdix. plinius. xxix. fel. hir. omnia solu
 ta cum melle.
 Peucedanū. plinius. xxviij.
 Pic? aui. hir. oculos ei? portare.
 / Lucis. mes. x. antidō. addit in
 visum.
 Pillule Aurce. hali. x. antidō. acuit vi
 sum Nicol. similiter.

Pillule galieni Hali ibidem.
 Pisces plini? .xxxiij. oīz fluui alium adeps
 marinoz & fluui alium liquefacta admix
 xto oleo & melle oculoꝝ claritati pluri
 mum confert.
 Pix. sera. fum? ofert debilitati oculoꝝ
 in medicinis appōitis.
 Prassiu mes. secundū gal. succ? exiccatus
 in sole resolutus in melle acuit visum
 auicē. similiter.
 Rafan? . plinius. xx. folia. auicē. secundū
 aliquos folia acuiunt visum.
 Ram? hir. succus herbe vel fructus cum
 melle illinitus.
 Rapa. col.
 Ribes. auicē. alcosol ex succo acuit visū.
 Rosmarin? . pli? .xxviij. semē. sera. secundū
 dial. collirium ex succo radices & folio
 rum acuit visum.
 Ruta plini? .xx. exteri? . hali cōmesta &
 colligata cū melle acuit visum. auicenna
 similiter ppe succus cū succo femiculi
 & melle collirium & cōmesta. sera. secū
 dum dial. sola aut cū sale cōmesta acuit
 visum & cobol euz succo femiculi & mel
 le ofert debilitati visus. cir. vīo infusio
 nis eius vtatur debilem habens visum
 ex fumositatem melancolie.
 Salix. sera. secundū Ebē mes. lac qd egre
 diē ex ipso acuit visum. auicē. gūma ei?
 confert valde debilitati visus.
 Saturegia. sera. secundū Ebē mes. acuit
 visum debilitatum ex humiditate
 Sene. mes. addit in visū secundū omnem
 modum administrationis eius.
 Serapinum. col. mes. nutrituz cum succo
 rure & fellibus confert austeritati vis?
 Serpens. plinius. xx. spoliū vsum &
 adeps. hir. hali. coziū tritum sicum col
 lizatum acuit visum.
 Solatrum. sera. secundum dial. somnifer
 radices succus cum melle acuit visum.
 Succinum plinius. xxxviij. cum melle.
 Scarabeus. plinius. xxix. virides ex eis in
 tueri vtile.
 Smarago? . plini? .xxxviij. lapidan? Emē
 dat fello viridi mulcedine visus.
 Sparagus. plinius. xx.
 Spuma nitri. sera. secundum galie. cobol
 acuit cum melle visum.
 Squilla plinius. acetum. auicē. squille cō
 mestio acuit visū.
 Theodoricon muscatum. auicen. secundo
 quinti debilitati visus.
 Testudo plinius. xxxij. sanguis & fel.

Thimus. plinius. xxiij.

Tyrus sera. secundum dias. carnes cōmes-
te acuite visum.

Trifera saracēica. Nicol. visū ex calore
perditum restaurat.

Trifera faboz. mel. in cura debilitatis vi-
sus vigorat visū impeditū funis coleri-
cis vel salis.

Betonica. plinius. xxv.

Vene tinctozum. auicē. succus est bon?
in acuendo visum.

Vesprilio. auic. cinis ei? acuit visum.

Yrundo. plinius. xxix. cerebz fronti ap-
plicatū coctū p se vel cū thure debilita-
ti visus ex aspectu solis valet. Item
yrundinū pullos excecant plena luna re-
stauratq; eoz acie capite cōburūt cine-
re cū melle vtunt ad claritatē & lippicu-
dinem & ictus. sera. secundū gal. cinis
yrundinis & cohob acuit visū. sed. secun-
dum dias. fellis cohob cū melle. hali silz
albuk. cinis pulloz cum melle acuit
visum in oculo positus.

Abstergentia oculos & visum.

Acorus. sera. secundū gal. abstergit
& subtiliat qd generat in cornea
mag succ? radicis sine mordicatōe hali
colliriū ex eo elinat visū obtenebratum
hūiditate auic. succ? atēuat corneā col.

Anagall? sera. fm dias. dyas. succ? cū melle
Arundo zuccari. auicē.

Asuz sera. secundū gal. in collirijs subte-
hat corneā & clarificat visum.

Basilicū regum. auicē. secundo tractatus
fūme secūde quinti abstergit visum.

Berudi ofcio hali. xxi. antiō. abstergit

Brasica plinius. xx. in cibo sumpta.

Calam? aromaticus. auic. abstergit visum

Cathimia. hali. argenti.

Celidonia. maior. sera. fm gal. succus ab-
stergit vald auic. abstergit humiditatem
grossam pprie succus.

Centaurea. cir. succ? radicis maioris cuz
aqua ro. visum clarificat. apul. succ? mi-
noris cum melle.

Cepe. auicē. succus eius que comedit ab-
stergit visum.

Cinnū auic. silis succ? auic. abstergit visū

Colliriū d succo granatoz mel. in egri-
tudinibus oculoz abstergit oculum.

Crocomagma. sera. fm dia. auic. crocoma-
ticit.

Eban? sera. secundū gal. aufert qd est co-
ram pupilla impediens visū. hali fricatō
eius ad lap. collirijata elimat coopeuraz

& albū qd est in oculo.

Elm regū. auic. tercio quinti abstergit visū
Euforbiū. auic. colliriū cum melle.

Fel sera. secundum gal. qdēq; cuz aqua
feniculi & melle cohob abstergit oculos
& acuit visum.

Gariofilus. auicē. abstergit visum.

Glires & sozices Sext? cōbusti melle mix-
ti cotidie mane gustentur.

Lactuca. auic. lac domesticæ & siluestris
corneā abstergit.

Lep? marinus. auicē. emplastrat? vl suc-
ci colliriū abstergit visū.

Liciū. auicē. abstergit corneam.

Litargirum. auicē. albū ablutū & alco-
sol oculos abstergit.

Lupus. kir. cor calefactū & modicū coa-
gulatū purgat sup omē colliriū.

Markasira. auic. oculū abstergit sera. fm
aliquos abstergit virtute magna.

Mirabolani. mel. fricatio eoz cū aq agre-
ste aut ro. aut sueto feniculi oculos ab-
stergit.

Mus Sexrus capita. x. murium in melle
mixta.

Oibanū. sera. fm dias. ar. decoctū cū ali-
quo liquore sūptū clarificat visū

Oliua. auicē. gūma ei? antiqua abstergit
oculum & corneam.

Omfanciū rue. pli. xxij. plurimū valet.

Ozimum nō ganofilatum. sera. secundū
dias. succ? ablata spuma.

Papauer siluestre. hali succus folioz
corneam tergit.

Pillule dyacastore Nicol. i ore retente;
Pillule a ducie. auicē. nono quinti

Piscis adeps cū melle. hali collirizet?

Pumex. sera. secundū dyas. cōbust?

Rafanus. auicē. succus insillatus.

Ramadi ofectio. hali. xxij. antiō. elimat.

Ruta apul. in ieiunio cōmesta vl cū vino

Sal solutiū. auicē. nono quinti.

Salix arbor. sera. secundum dias. hūiditas
intera corticem inuncta tempore quo flo-
rere incipit.

Sarcocolla. cir. cū aqua ro. pluries cōdi-
ta & exiccata clarificat oculos.

Sief albū. sera. xxxij. antiō.

Spongia. sera. secundum dias. combusta
& lota.

Thimo. plinius. xxi. intus & exera.

Tubera. sera. mecha aqua eius abstergit
visum. auicē. aqua eius sicut est abst-
ergit visum.

Thus. mac. cum claro oui vel cum lacte

mulieris tepido.

Vene tinctoz. aui. succ? abstergit qd ē
corā pupilla de aqua & albugine.

Vicum. auicē. abstergit oculum & adu-
stum est fortius.

Vrina plini? xxviij. pueri.

Vsnee. auicē. visum abstergit.

Zuccaz. auicē. sumptū ab arundine sicut
gūma oculum abstergit.

Obscuritati tenebrositati caligini &
panno oculorum.

HBlutbiū. plini? xviij. sera. fm dia-
cū melle obscuritati cōfert. Mac-
is? exteriū. cir. succ? sumpt? clarificat
imposit? pannū & ruborē remouet.

Abisedi oſectio. hali. xxi. āti. tenebrositati
Acceptoz. i. ancipiter. sext? i oleo succio
coct? vnetōe caligines discutit.

Acroz plini? xxv. succ? potat? hali col-
linum. sera. fm diaf. succ? radicis abster-
git obscuritatē fm gal. ex hūorib? gros-
sis. cir. succ? cum succo feniculi & aloe
confert panno.

Adeps plinius. xxix. draconis cum melle
& oleo. sera. fm dyaf. serpentis cū alhi
trā melle & oleo veti eqli pōdē de oib?
fiat cohōl optimū obscuritati. aui. vipe-
recens ofert panno. hir. serpentis.

Adrianum. Nicol. obscuritati ex frigidi-
tate confert. stergūt.

Alumina. sera. fm diaf. obscuritatem ab-

Alectozolophos. plii? xxviij. sem integrū

Anagallus. plini? xxv. succus cum melle
sera. secundū diaf. similiter.

Antimoniū. cir. collinū ex eo cū nucleis
mirabolanoz & aqua rosata pāno con-
fert & aqua tuchie.

Aquobeli zafrani. hali ibidē tenebrositati
Aristologia. plinius. xxv.

Aron plini? xxmj. succ? radicis cū melle

Balsamū. auicē. xxmj. pannū abstergit ip-
sum & oleū ei? sera. scdm diaf. similiter.

Basilicon maius et minus confectio. hali
xxi. antiō. tenebrositati ofert. sera. xxxij.
antiō. similiter.

Beruoi confectio. hali. xxi. antiō. caligi-
ni confert.

Betonica. sera. secundū dya. 3. i. cu? aqua
calida assidue in ieiunio sūpra obscuri-
tati confert Ig. similiter & herba cōme-
sta mac. cum ruta.

Brasica plini? xx. interius sumpta.

Calcantū. plinius. xxmj.

Camednis plii? xxmj. succ? cū oleo Ig. id

Caulis ru. viridibus frequenter vesi cali-

gini confert.

Caulis babilonie. sera. secundū diaf.

Cedz? plinius. xxmj. succ? exteriū.

Celidonia plinius. xxv. succ? coct? cum
melle i vase eneo lento igne est singula-
re remedium. Ig. & mac. similiter dicūt
apul. succo. i. lacte eius oculos liniunt
vel succus cum radice cum vino veteri
melle & pipere albo cōmixtis vel flores
cōmixti cū melle.

Cēraurea mmoz. plii? xxix. succ? cū melle
mac. similiter. apul. eius manipul? .i. cō-
iect? triduū in aceto & cum melle lib.
5 decoctus ieiun? bibat. sera. secundū
diaf. succus cum melle.

Cepe plinius. xx. succus vel olfactus. se-
ra. secundum gal. succus administratus
in cohōl si fuerit ab humoribus grossis
mac. succus cum melle.

Ciclamen. sera. secundū paulum succ? ab-

stergit panno facto ab hūiritate grossa
Cinnamomum. auicē. sumptū & colliriza-
tum. sera. fm gal. abstergit obscuritatem
factā ab humiditate.

Cipressus. plinius. xxmj. succus nucum
eius cū oleo.

/ Citrinum. auicē. secundo sū-
me secunde quā caligini &
obscuritati.

Croceū. hali. xxij. antiō. cali-
gini ofert

Virid. hali ibidem.

Indum regum. auicē. secun-
do sūme secunde quāti.

De fellibus dione antiō. de
medicinis oculorum pāno
coz confert

Æatricon. hali. xx. antiō. te-
nebrositati valet.

Beruna. hali ibidē caligini
confert.

Cohol melācolie. auicē. secundo summe se-
cunde quāti caligini.

Crocomagma. sera. scdm diaf. aui. oleum
ei? tenebrositati confert.

Dyaprasū. Nico. caliginē purgat.

Dragontea Mac. succ? radicis vel grana
xxx. seminis eius cu? pulsa sumpta. Ig.
succus radicis eius oculis iniect? thesal
succū confectio.

Ebanus. plinius. xxmj. auicē. abstergit pā-
num. sera. secundum gal. & dyaf. obscu-
ritatem abstergit. Hali fricatio eius ad
lapidē cum aqua collirizata.

Elleborus. plinius. xxij. sumigium. Mac.

decectio nigri supra. sera. secundum dyas. albus ingreditur in hies abstergentes obscuritatem.

Elm cabadi. hali. vi. antiō. obscuritati confert.

Emathites albereus hebetes visus ex humida causa confortat & sanat. lapid. & dicitur cum albumine oui.

Epar hali capre collirizatum. sera. secundum dyas. gal. & dyas. capre cobol ex humiditate spumosa manante ab ipsa dum assatur obscuritati confert & apire oculos super ipsum assatum recipiendo vaporem & etiam comestio eius confert.

Es vstū. sera. secundum dyas. obscuritati confert.

Omne aui. obscuritati confert.

Anguis plinius. xxx.

Aquile plin. xxix. cum melle. hir.

cū succo pissij mirra & melle.

Canis sextus cum melle vel vino

vel lacte. hir. similiter cum mel

le. sera. secundum dyas. siluestris ob

scuritati proprie offert. aui. ppe

montane cap. & cecitati offert

Sextus cum melle vel fellis. j. i.

pipis albi & vino veteri.

Gazelli. sera. secundum gal. ob

scuritati confert.

Galli plin. xxix. sera. secundum gal.

& dia. obscuritati valet.

Hiene plinius. xxvj.

Leporis plin. xxvj. cum pas

so vel melle Sextus & vinctus

Perdicis. sera. secundum gal. obscuri

tati Sextus vesicula ipsa fell quod

quod habuerit misce opobalsami

datum unum & apri sidonee cia

tum. s. comisce & concere dili

genter & reponere in pixide sta

nea & vage mirabiliter. etiam

nos ipsi experti sumus.

Piscis scorpio. sera. secundum

dyas. obscuritati confert.

Tbaun Sextus cum opobalsamo

& melle vinctum.

Testudinis marine. sera. secun

dum dyas.

Vrsi plinius. xxix.

Vulpis Sextus cum melle mira

biliter confert.

Vulturis plin. xxix. cum succo

porri & melle Sextus cum succo

marubij. hir. cum succo prassij

opobalsami & melle.

Vrci. sera. secundum dyas. curat

obscuritatem.

Fenicul. plinius. xx. feniculū nobilitauit

serpentes gustatu senectū exuendo ocu

lorumque aciem succo eius resistendo vñ

intellectum est hominū quoque caliginem

precipue eo fleuari. hali. collirium ex succo

Ma. succus cum melle. cir. succus radicis in

vase eneo ad solem per dies. xx. appositus

panno valet.

Fex vini. sera. posita in medicinis sicut

thucia.

Ficus. sera. secundum galie. arboris mon

tane cum melle obscuritati. auicē. lac &

arbor cum melle panno valet.

Flos salis. sera. secundum dyas. tenebrosi

tati valet. auicē.

Flos eris. sera. secundum dia. obscuritatem

abstergit cum mordicatione multa. hali

eris squama.

Gallericum. plinius. xvij. semen.

Gariofili. sera. secundum quendam. auicē.

panno confert.

Handachocha. auicē. succus domesticæ cum

melle. sera. secundum dyas. similiter.

Hieracium collirium. plin. xxxij. opo quod

Lac asine Sextus limitum mirifice valet.

Lactuca. plinius. xx. succus & lac.

Lactuca siluatica. apul. succus cum melle

unges aceto vel cum melle trita.

Lapacium. plinius. xx.

Licum. sera. secundum gal. & dia. auicē.

panno confert. hali. cir. cum succo feni

culi in vase eneo positum oculos clarifi

cat in causa intermista.

Lepus plinius. xxvj. pulmo fel etiam cum

passo vel melle.

Markasita. sera. secundum dyas. obscura

tem abstergit.

Margarite. hali. col. sera. secundum Eben

mel. & ras. obscuritati confert.

Marubium. plinius. xx. succus Ma. suc

cus cum melle.

Medo lapis albertus cecitati valet. Lapi

darius solutus super cotem cum lacte

mulieris in primo partu habetis mascu

lum & sic cotis viridis coloris sanat vi

su fraudatos & iam longo tpe cecos.

Mel auicē. tenebrositate abstergit. sera.

secundum dyas. collirium ex eo diebus. xl

continuis tenebrositati valet.

Mellissa. Ma. succus cum melle limitus.

Mirra. sera. secundum dyas. obscuritati confert.

Mirabolani. cir. panno valet pulvis ex ni

cleis eorum solis vel pulvis cum aqua ro.

imbibitus pluries & exiccatus.

Miaches cinis. pli. xxij. ex mutilis. pifci
 Napi plinius. xxvij. succus b?
 Cleu antiquu. pli. xxij. cu melle. aui. cap
 o oliua sic ex atiq^o colliriū tenebrositati
 Oleū amigdalaram. sera.
 Olibanuz. sera. fm diaf. obfcuritati. maē.
 cu albo oui v^l cu lacte mulieris tepido
 Omfacium. plinius. xxij.
 Ostraca. aui. vsta cu cinere suo & abluta
 panno conferūt.
 Perdix Sext? cerebz cu vmo sumptum
 Peucedanu plim? xxv. cu rosaceo.
 Pillule sine quib? caligi p^gande cōferūt
 Pillule oppome nico. visu clarif. cāe.
 Pip. sera. fm dia. obfcuritatē absterge
 maē. additē medicis iuātib? cir. puluis
 f^leil cum aqua ro. in modum collinj tol
 lit maculam & pannum.
 Piper longum. bali. cu aqua que emanat
 ab epate cap affato.
 Populus. sera. secundū diaf. fruct? cum
 melle colliriū tenebrositati.
 Pulegiū maē. succ? radicis cum melle.
 Rosmarin? sera. fm gal. succ? radicis &
 fbe cu melle obfcuritatib? ab humoibus
 grossis.
 Ruta montana. apul. folia cum vmo co
 cta in vase vitreo linant oculi succus
 eius cum succo feniculi & melle.
 Sal. mēf.
 Sal facer dotale. nicol. caligini confert.
 Sal armoniaci. sera. secundū alkāsi.
 Salix. sera. fm oya. qñ hūiditas inē cori
 cē tpe quo incipit florere iuenit ei agga
 ta: tenebrositati ofert abstergerendo.
 Salicis species garab dicta. aui. gūmi et
 flos eius.
 Sanguis colūbi. sera. secundū dyaf. & cu
 niculi calio? obfcuritati confert.
 Sief ru. sera. xxij. āti. tenebrositati ofert
 Sief nigz. sera. xxij. āt. tenebrositati ofē
 Sinapis. sera. secundū oya. cu aq & melle
 colliriū obfcuritati confert.
 Succinū. plinius. xxvij. cum melle.
 Scorpio marin? sera. fm dia. comest? v^l
 ius ei? bibitū vel fellis colliriū obfcur
 ritati confert.
 Theodoricon magnū. auicē. secūdo quim
 ti tenebrositati. bali. vij. antiō.
 Thim? sera. fm dia. puluis i cibis sūpt?
 Tyriaca magna. bali. v. antiō.
 Thucia. bali. lota.
 Vipa plinius. carnes eius comeste.
 Vitz. cir. puluis subtilissim? cum succo
 feniculi impolitus p^gera pannum.

Vrina. plinius. xxvij. impuberis.
 / Ips? mēf. nj. antiō.
 Vera. Coloqntida. mēf. i cūa epileſie
 / Theodorici. sera. ix. antiō.
 Yreos. cir. cu aq ro. collinū ofert pāno.
 Yrundo. plinius. xxix. cinis viue ocrema
 te cum melle vtilissimū.
 Zmyber. bali. collin. sacū. auicen. bibitū
 & alcosol facto in causa humiditatis &
 conditum cu melle.
 Zuccarum. sera. secundū dyaf. obfcuri
 rati. secundū vero eb? mēf. colliriū n ex
 eo exicat pannu n etas.
 Mundificantiā et purgantiā oculos et
 instrumenta visus.
A Thimia plinius. xxvij.
 Sicb. plinius. xx.
 Margarite. bali. sera secundū rasim. cō
 ferunt foroziciebus corum.
 Medicamen rubrum. auicen. secundo tra
 ctatu sūme secunde quimti.
 Panis porcinus. mēf.
 Pillule cochie galli. mēf. i cūa foō frigide
 Pillule gal. flatu viaticus in cura doloris
 capitis.
 Salix pli. et succ? emanā ex cortice sciso
 Saphirus lapis. lapid? col. it ex oculo for
 zes albert? dicit q^o vidit vnū oculū &
 fordes purgare. sed debet poni in aqua
 frigida ante & post.
 Sief de lumbo. sera. xxxij. antiō.
 Succus napi. plinius. xxiij.
 Nocentia oculis & visu debilitantiā
 & obfcurantiā.
A Cerum. auicē. sera.
 Alleū plim? xx. aui. cir. multa sum
 ptio. sera. scdm rufū nocet xxiij. endo tu
 nicas & humiditates oculorū.
 Amineum. plinius. xxij.
 Ancetū plim? xx. sera secundū diaf. &
 Eben mēf. nimius vsus. auicen. assidua
 comestio. maē. similiter.
 Argentum viuum. sera. assiduatō fumi
 auicen. similiter.
 Basilicon marin?. Bulb? plinius. xx.
 Cinabit sera. secundū eb? mēf. multus
 comestionis vsus.
 Canapis. aui. semē obtenebrat visum.
 Castaneaz folia col.
 Caules obtenebrat f; ga. nimū exiccādo
 Celidonium lapis albertus nig ex eis in
 uolutus heiba celidonia dicitur obfu
 scare visum.
 Cepe. col.
 Coniundum. auicē. obtenebrat.

Elleboz? nig. sera. scdm dyas. vapor eius
dū effundit̃ obscurat visum.

Exacōralitus lap̃ albert? dicitur oculos
tremulos facere.

Falernū. plinius. xxij.

Inflatiua oia. aui. p̃ma p̃e secundi cas̃.

Lactuca yf. auicē. assidua comestio. sera.

secundū dyas. assiduatio obtenebrat. sed

secundū mes. assiduatio comestionis ab

lute cū aqua debilitat visus secundū cō

stantinū obscurat. hali & mac. similiter

Lapis panther? albertus fertur luscus ef

ficere visus.

Lentes. pli. xxij. gal. p̃mo alimentoz. al.

auicē. plinius vsus. sera. secundū dyas.

assidua comestio. yf. nocent pelliculis

coz. col. obfuscant visum.

Medo lapis. lapidari? resolut? aqua co

ris mixt o sanguine si lauerit quis extin

guit visum.

Mulus plinius. xxij. comestus.

Nesula. hali puluis sup folia existens.

Olue pli? xxij. mature nig. sera. fm dia.

Optū plinius. auicē. sera. scdm aliquos

visum in collirijs positum.

Ozimū nō garioflatiū. plinius. sera. secū

dum dias. multa assūptio obscurat visū

auicē. ozimum fluuiale comestum tene

broscitatem facit.

Pisces om̃s. auicē. cecitatem causant.

Porz plini? xx. yf. aui. sera. secundū yf.

au. veleramarina & nabati obscurat & si

militer porroz comestio multiplicata.

Portulaca. plinius. xx. exteri? sera. scdm

rufū destruit aut debilitat visum. auicē

nimius vsus generat pannum

Platanus plinius. xxij. lanugo foliorum

auicē. puluis foliorum hali.

Rapix. yf.

Rafan? auicē. sera. secundū rufum

Sal. alii.

Sche denegi. auicē.

Scotanus. sera. fm dia. & gal. puluis exi

stens in folijs & fruct? si cadat i oculis.

Passionibus & tribulationibus oculo

lozum conferentia.

Acada. plinius. xxij. sera. secundū

dias. abluta.

Mozanum. Nico. grauitati oculorum ex

frigiditate.

Affodillus. sera. scdm dias. succ? radicis

cū vino dulci mirra & croco siml cocta

fit optima medicina & colliriū iuuat.

Aloes plinius. xxvij. locū sp i passionib?

oculorum. sera. secundum dias. collirijs

admisceatur assatū prius super regula.

Amiantus plinius lapis. xxxvi.

Amurea olei. sera fm gali. cocta in vase

eris imponitur in medicinis & vnguen

tis oculorum.

Ancipiter. plinius. xxix. simus est.

Antimonium. aui. obuat sanitate oculoz

Aristologia colliriū thesal. ex succo eius.

Agrimonia apul. viridis illinica vel pul

uis cum aqua.

Berbena thesal. & in desperatis passioni

bus confert.

Berill? lapidari? aq in qua posit? fuerit.

Betonica. mac. cathapla ex folijs lixis 1g

decoctio radicis vsq ad terciā aq ocu

los fone & folia trita fronti appone.

Cameleonta. aui. succ? intrat i alcohol.

Capre plinius. xxvij. cap vō iocinere in

vino austero decocto quidā in assati io

cineris sanie iungūt aut felle capre. car

nesq eas vesci. et dū coquāt oculos vā

pozari p̃cipiunt id quoq refert arbitra

tur si rutili coloris fuit volūt etiā ocu

los suffiri iocinere decocto in ollis.

Cassialigna. aui. medicis oculoz misce

Cathimia plini? xxxij. species quedam

eius est utilissima.

Celidonia. mac. succo ei? ad spissitu om̃e

cocto nichil vtilius.

Celidoniū lapis albertus lotus aqua sa

nat oculos. lapidarius similiter.

Centaurea mimoz. sera. apul. succo limire.

De stella

Pomale

Ad mac aui. ij. o. tra. fū. ij. v

Colliriū Citrinum

Appolonij

De berbena. thesal. cap. ber

be thauri.

Cohol alstaticon. auicē. secundo tractas

tu sūme secunde quīnti.

Corallus plinius. xxxij. cūis eius.

Corrigiola. kir. succi herbe. z. vi. radicis li

lij. z. vi. mirre croci thurs. añ. z. mj. aca

cie nigre. z. xij. aque pluuialis. z. ij. vel

vini qd est melius. Item radix subla

ta in diminutione lune & portata hec

p̃seruat oculos ab egritudinibus

Dragontea. Mac. succus solus vel cum

melle.

Dragagantum. sera. secundum gal. in co

hol apponitur.

Ebanus. plinius. xxij. sera. secundū dia.

fiat fricatorium ex eo sup quo fricetur

sief & fiet efficacius.

Elletorus. sera. p. vij. p. etice niger. mac.
 albus.
 Emathites. pli. xxxvij. sera. secundū dyas.
 solutus in aqua granatorum.
 Emplast. ciclamis thesal. cap. hbe tauri.
 Es. sera. secundum dyas. baetitura eius
 medicinis miscetur oculorum.
 Eupatoriū thesal. collitū ex eo.
 Fel plinius. xxvj. sera. omne fel ingredi-
 tur in medicinis oculorum.
 Fel testudis. plini. xxxij. cū melle linicū.
 Feniculum. sera. secundum dyas. succ. fo-
 liorum & sumicatum vel seminis vel ra-
 dicis siccatus in sole conuenit collirijs
 oculorum & est magni iuuamenti. mac.
 maxime succ. ex semine siccatus.
 Fex vini plinius. xxvj. vsta lota. sera. po-
 nitur in medicinis.
 Fungi plinius. xxij.
 Fumus butiri. sera. secundum dia. misce-
 tur i sief calidis loco succi papauis nig.
 Gūma plinius. xxmj.
 Gluten albotin. auicē. fumus eius
 Etamen. auicē. succus eius & ipsa cocta
 in vino & melle equaliter et fiat medica-
 men ex eo succi graminis partem. i. mir-
 re partem. s. piperis & olibani añd.
 partem terciā reponat in vase ereo & ē
 bonum remedium.
 Hibernis Plinius. xxv. cum quinq. folio
 alligata capiti.
 Kebuli. sera.
 Lactuca plinius. xxix. lac vel succus cum
 lacte mulieris.
 Lana plinius. xx. combusta. sera. secundū
 dyas. cinis lane lota ponitur in medicis
 oculorum. albuk. similiter.
 Licium plinius. xxmj. spuma eius.
 Litargirū. sera. secundū dyas. ablutū de
 albatum collirijs conuenit.
 Magnes. plinius. xxxvi.
 Mandragora. sera. secundū dyas. cortex
 radicis medicinis apponitur.
 Margarite. sera. secundum mescha conue-
 niunt incohol.
 Mellilotū. pli. xxi. cū lacte vel semie lini.
 Memithe. sera. secundū gal. succus secū-
 dum dia. liniatur i principio egritudia.
 Mercurialis fomento facto & herba euz
 vino apposita.
 Obthalmus lap. albert. gestatus contra
 oēs passiones oculor. lapidari. silz.
 Oenithe pli. xxvj. cinis i collirijs ponitur.
 Oleander. plini. xxvj. folia & succus.
 Oleū aui. fex ei. i medicis ponit. sera.

Oliua plinius. xxvj. folia & succus. sera.
 iluestris folia cōbusta & lota & factis
 trociscis valent sicut thucia.
 Otomia. i. perforata. plinius. xxvj. succ.
 Portulaca. sera. secundum dyas. ingredie
 in collirijs & confert.
 Plumbum. plinius. xxxmj. vstū lotum.
 Prassium. col.
 Rosa. sera. secundū gal. succ. eius exicca-
 t. i. vmbra resuat medicamib. oculor.
 Rubus. plini. xxmj. succ. teneritatū ei.
 Sal plinius. xxxi.
 Sandaracha. plini. xxxmj.
 Sarcocolla. al. sera. secundum dyas.
 Semperuua. al.
 Serapimū. hali. aqua in modum collirijs.
 Sief rubēū zacharie. sera. xxxvj. antiē.
 Spicanardi. sera. secundum tias. conue-
 nit medicinis oculi & terat & officiat
 cum vino & imponitur in vase nouo sub
 tili non vitriato.
 Spodium serpentis. sera. secundū dyas. ad-
 misce medicis oculor. pprie ex maseo.
 Spodium. plinius. xxmj.
 Spongia plini. xxxi. vsta oburit i cruda
 olla figuli plurimum pfciente.
 Spuma argenti plinius. xxvj.
 Stannum. sera. in medicinis apponitur.
 Tamariscus. Sera. secundum dyas. radix
 loco gallarum.
 Terasanta plinius. xxxv.
 Thucia plini. xxxmj. lota vino al. sera. se-
 cundum galie. lota in sief apponitur ad
 egritudines oculorum. albuk. egritudi-
 nibus eorum calidis cum aqua ro. sed in
 fri. cum vino.
 Tribuli plinius.
 Viride eris plinius. xxmj. vstum.
 Vitriolum. sera. secundum dyas. vstū cō-
 uenit medicinis oculorum.
 Vera pigra gal. nicol. diuersas oculor.
 distemperantias purgat.
 Vera archigenis mel. tercia. antiē. cōfere
 principio egritudinum visus. auicē. se-
 cundo tractatu quinti.
 Vtop. humida. sera. secundum dyas. com-
 busta uenit medicinis oculorum.
 Hūditati & mollificationi oculorum
 Cresta. yf.
 Alabastrum. plinius. xxvj.
 Allū. sera. secundum humaym.
 Aloes. sera. secundum galie. desiccat ocu-
 lum humitum.
 Amoniacum. auicē.
 Antimonū. col. hali. collirizatum.

Berillus lapis albertus.
 Buciri fumus sera. secundū dia. abscondit
 fluxum humiditatum.
 Cathumia. plinius. xxxiii.
 Celidonia aui. abstergit humiditatem la-
 cteam in oculo ppter eius succum.
 Cinamomum macer sera. scdm gal. sed se-
 cundū dia. aufert humiditatem lacteā
 in oculo aui. liquefacit grossā hūiditatē
 Colloquintida sera. humiditati aquee cō-
 fert. xxvii. practice eius.
 Corallus aui.
 Cornu sera. scdm dia. combustum lotum
 conuenit ad hoc. scdm gal. vstum lotum
 in sief apponitur ad deliccandum humo-
 res venientes ad oculum.
 Eumus aui. thuris & cerbēne sera. scdm
 dia. abscondit fluxū humiditātū ad ocu-
 lum scdm gal thuris mirze storacis & si-
 milium.
 Licium hali humiditati palpebrarū ofere
 Markasita albuk. preparata et lota.
 Margarite sera. scdm rasum. desiccāt hus-
 miditates oculi.
 Mirza aui.
 Mirabolani aui. mollificationi conferunt
 citrini.
 Muscatum auicē. desiccāt sera. humida-
 tem eius.
 Olibanum auicē. fumus abscondit fluxum
 humiditatum oculi.
 Tucia sera. scdm gal. desiccāt humiditates
 ad oculum venientes & phibet venire
 & ingredi tunicas albuk. lota in vino.
 Reumata phibēta ab oculis materias
 abscondunt quas antiqui epiforas dicūt
A Blinethium pli. xxvii. cum passo ap-
 ponitur epiforas.
 Althodillus pli. xxii. coctus cum fece vini
 appositus.
 Algati confectio. auicē. primo tractatu
 quiet.
 Ayzon plini? xxv. folia & succ?
 Alumen plinius. xxv. vstum
 Ami plinius. xx.
 Amilum plinius. xxij. yf. auicē. sera. secū-
 dum dia.
 Anetum plinius. xx. radix exterius
 Anisum plinius. xx. radix.
 Apium plinius. xx. apul. trium cum pan-
 no molli superpositum oculis
 Aqua rosata sera.
 Aron pli. xxiii. elixum appositum
 Aurea alexandrina nicol.
 Bachar plinius. xxi.

Barbica aui. cortex adherens fronti
 Berbena thesal. cum radice cocta & ap-
 posita.
 Bubalus pli. xxviii. sepum eius cum oleo
 coctū.
 Bulbus pli. xx.
 Blera pli. xx. alba fronti illinira.
 Calcantum pli. xxxiii. lmitū fronti cum
 veniculo
 Canis caput herba apul. cū decoctione
 radicis oculos sepe fouebis
 Capra pli. xxviii. fimus eius cum melle.
 Caseus pli. xxviii. caprinus mellis cū aq
 vel melle applicatus.
 Cepe pli. xx. siluestre coctum
 Cicuta pli. xxv. folia & succus macer fo-
 liatrica applicata fronti vel succus lini
 tus circa oculos
 Ciminum plinius. xx. coctum.
 / Rosatum.
 Iuuatium.
 Collirium. Pomale Aui. ii. tractatu
 summe. ii. quinti.
 \ Aratus meon.
 Coloquintida sera. conuenit habentibus
 oculorum humiditatem.
 Conandum aui. foliorum emplastrum se-
 ra secundum gal. similē pli. cum lacte
 mulieris
 Cornu pli. xxviii. cerui sera. scdm dia. cer-
 ui vstum locum cōfert fluxui humida-
 tum ad oculum scdm gal. sic preparatū
 in sief admittatur ad exiccandos humo-
 res descendentes aui. vstum albificatū
 sicut sal ablutum albuk. ablutum vstum
 cursui humorum ad eos valet.
 Ebanum sera. scdm dia. et gal. in antiquo
 cursu.
 Epithima filokelisis aui. ii. tractatu sum-
 me. ii. quinti.
 Egilops pli. xxv. radix cum ros. & vino.
 Faba yf. sera.
 Fumus buciri sera. secundū dia. abscondit
 fluxum humiditatum ab eo albukasim
 similiter.
 Fumas thuris col. sera. scdm dia.
 Gallinarum ius pli. xxix.
 Geth pli. xx. in naribus.
 Glaucion pli. xxvii.
 Gramen plini? xxiii. coctū in vino apul.
 gramen quod in se trifidum habet. de
 crescente luna subactum quantum vo-
 lueris repositum habito ex hijs lippis in-
 cipientibus ad collū ligato. celeriter im-
 pedientem epiforam discutit.

Incubi plinius .xx. succus
 Juniperus plinius .xxiii. linieus.
 Iusquiamus pli. .xxv. cum meconio & vi
 no sumptus sera .scdm dia. succus semis
 cursui humiditatum calidarum con fert
 et semen ipsu aui. semen aut rob vel suc
 cus foliorum linieus macer succ? semis.
 Lac aui. valet multum in oculo in causa
 calida plinius .xxviii. mulieris
 Lacertus viridis plinius .xxix. cinis
 Lactuca plinius .xx. succus.
 Lappacium plinius .xx.
 Lapis lacteus aui. fricatio eius cu aqua
 sicut alcohol.
 Licium sera .scdz dia. in antiquo reumate
 Limacie sera .scdm gal. humiditas eorum
 sola cu mirra aut aloe aut olibano mix
 ta ad formam mellis in temporibus ap
 plicata aui. viscositate eorum imire fron
 tem kir. contrita & fronti & tempori
 bus apposita.
 Linum pli. .xx. semen cu thure applicatur
 Lites pli. .xxii. cu melliloto vel cotoneo
 Magnes plinius .xxvi.
 Malabastuz pli. .xxiii. cu vino utilissimu
 Mastix cir. cum olibano vino & albumie
 qui facto stricto ad fronti et tempore
 confere humoibus descendentes.
 Melones sera .scdm dia. cortex applicata
 fronti.
 Mentha plinius .xx. liniea.
 Mercurialis pli. .xxv.
 Mirabolani aui. citrini alcohol ex eis
 Oleaster pli. .xxiii. cinis cauliculorum eius
 Oliua sera .agrestis folia in cursu humidi
 tatum antiquo
 Olocrifos pli. .xxi. exterius
 Ouum pli. .xxix. cum lana fronti vel albu
 men cum puluere thuris sera .scdz dia.
 albumen similiter cu melle et thure aui.
 cum farina ordei emplastrum vel cum
 thure liniatur fronti
 Ozimum pli. .xxix.
 Panax pli. .xxv. radix cum polenta.
 Papauer pli. .xxix. capita eius apul. silua
 tici succus vel capita cum suo semine pi
 stata & in panno oculis supposita
 Pepones pli. .xx. exterius
 Polion pli. .xxi. exterius.
 Polygonum pli. .xxvii. species quedā eius
 arcumdata collo.
 Portulaca pli. .xx. cum lacte & melle in
 uenio apud auctores caput portulaca li
 nitum distillationem toto anno non sen
 tire oculos tñ hebetare putatur.

Platanus auicē. folia recentia lota cocta
 emplastrata.
 Psillium pli. .xxv. linieum fronti.
 Quinqzfolium pli. .xxv. cum hiberi alliga
 ta capiti.
 Rhecoma pli. .xxvii. cum passo ita ut an
 da cum pane imponatur.
 Rosa pli. .xxi. initio epifore.
 Rosmarinus sera .scdm dia. conuenit ocu
 lis ad quos currunt humiditates.
 Rubrica pli. exterius cum polenta & len
 te trita vel radice confusa & illinita.
 Sandali sera .scdm yf. pars .i. sarcocolle
 cum albo oui temporibus applicetur.
 Sanfucus pli. .xxi. exterius
 Sanguis menstrualis pli. .xxviii.
 Sanguifuga kir. apposita fronti.
 Salua mulieris ieiune pli. .xxviii.
 Sarcocolla sera .scdm dia. albu. prohibz
 nociua descendere ad oculos.
 Senecion pli. .xxv. cum frigida
 Sief rubcum sera .xxiii. anti.
 Siligo pli. .xxi. combusta.
 Sisimbau pli. .xxi. cu pane vel vino exteri?
 Solatrum sera .scdm dia. succo ei? misce
 tur sief loco aque vel albo oui ad cursu
 humiditatum acutarum.
 Sotira aui. prima quinti.
 Scotanum sera .scdm dia. recentia cocta
 vel cum vino applicata.
 Spongia pli. .xxxi. cum posca.
 Squama ferri pli. .xxxiu.
 Subia plinius .xxxiu.
 Tucia col. hali. collirium aui. .xxxi. abluta
 sera .scdm gal. prohibet humiditate ve
 nire & ingredi tunicas
 Verbascus pli. .xxi. exterius.
 Viole purpuree pli. .xxi.
 Vitis auicē. folia cum sauch ordei empla
 strata.
 Volubilis sera .scdm dia. cum sauch in
 calido.
 Yrundo pli. .xx. cerebrum coctum fronti
 alligarum per se vel cum thure.
 Fluxui lacrimarum.
Hilcenti confectio hali .xxi. anti.
 Aloes mes. aui. sera.
 Amomacum sera. cum aqua collirium.
 Anisum pli. cum aceto & vino.
 Antimonium col. hali. collirizatum.
 Aquibelli violatum hali. .xxi. antido.
 Aures retro fricare pli. .xxviii.
 Basilicon confectio sera .xxxiu. antido.
 Betonica macer sumpta .jg. similiter.
 Beruo nigrum confectio sera .xxxiu. anti.

Cancer marinus aui. vstus.
 Cepe succus hali coctus collinatus.
 Ciconia hir. puluis pullozum eius.
 Cohol mesicon aui. ii. tra. sūme. ii. quiti.
 / Araustufem s a ui. i. tra. ctatu
 ii. summe quinti.
 Collinium. Dragontee succus cap. her
 be aquarij thesal.
 / Rubeum hali. xxii. antido.
 Confortatini confectio hali. xxi. antido.
 Corallus aui. hali sera.
 Crocus sera. sm dia. phibz humiditates
 ab oculis.
 Dyaolibanum nicol. potenter stringit.
 Dragontea thesal. succus.
 Emehites pli. xxvi. cū lacte mulieris se
 ra. scdm dia. finaliter linicus.
 / Butiri sera.
 Piciis auiē. sera. scdm dia.
 Fumus. albukasum.
 Pini sera.
 / Resine sera scdm dia.
 Grassula macer.
 Iusquamus cir. semen cuz albo oui & la
 cte & modico aceti tēporibus appositū
 Lana pli. xxix. torrefacta.
 Lapis samius pli. xxvi. cū lacte mulieris
 Liciū plinius. xxvii.
 Mirabolani mes.
 Meridacum nicol.
 Oenanthe plinius. xxiii.
 Oibanum cir. cum albo oui & vīno tem
 poribus applicetur.
 Oliua pli. xxii. aui. succus foliozum
 Ouum aui. sexus albus cum puluere tha
 ris cum lana temporibus appositum.
 Platan? aui. folia lota & cocta emplata
 Plumbum sera. scdm dia. vstum absin
 die cursum humiditatum ab oculis.
 Psillium sera. scdm dia. infusum aqua li
 nica pecia fronti.
 Ramadi confectio hali. xxi. antido.
 Salua pli. xxviii. sua pprietate oculuz in
 spargere precipuum est.
 Sandali sera.
 Sarcocolla pli. xxiii. hali alba sera. nutri
 ta cum lacte ajme.
 Sief rubeum sera. xxiii. anti.
 Scellio pli. xxix. & xxiii. spēs qdā terzo.
 Stricon lapis pli. xxxvi.
 Tucia col. hali cocta in colliriji albuk.
 lota cum vīno.
 Viride eris pli. xxiii. vstum.
 Ysopus humida pli. xxix.
 Prouocantia lacrimas.

Iminū ani. siluestre atēbie lacmas.
 Vreos sera. scdm dia. aui. attrahit
 Zinnar aui. sera. scdm dia.

Lippitudini.

Aluechium plinius. xxvii.
 Aures retro fricare pli. xxviii.
 Betonica plinius. xxv.
 Bulbus pli. xx. aui.
 Blanca confectio nicol.
 Camomilla jg. cathaplasmata.
 Cancer pli. xxxi. oculi ei? alligati collo.
 Citronia pli. xxix. puluis continuis annis
 comestus.
 Columbe hir. sanguis calidus infusus.
 Dragaganeum sera. a qua infusionis.
 Euforbium pli. xxii.
 Gumme oliue sera. agrestis abstergit.
 Lac pli. xxviii. adorto sisamo vngatur.
 Liciū cir. cum aqua ros. multociens sic
 catum et puluerisatum.
 Lup? pli. xxviii. acipe ei? oculos fricare.
 Margante sera. foribus eius confurunt
 Mirtus pli. xxiii. cum polenta.
 Oibanum sera. scdm dia. cortex.
 Ouum pli. xxix. albumen cum butiro re
 cente vix aliud remedium est.
 Plantago pli. xxv. succus sera. scdm dia.
 instillatus.
 Porcus pli. xxv. lumbi assati contriti ap
 plicati vel medulla eius fricare
 Rina pli. xxxi. dexter oculus dextro oculo
 sinistro sinistro suspendatur collo in
 panno.
 Rubus pli. xxvi. flos rubi minoris.
 Ruta cir. puluis cinimi cū succo ei? bom
 bace intincto apponatur.
 Salua pli. xxviii. ieiuna quotidie liniri.
 Sarcocolla al. aui. mes. sera. secundum ali
 quos melius est alia medicina maxime
 cum amido & zuccaro.
 Scitron apul. succus cum melle.
 Spongia pli. xxxi. mollissima abstergere.
 Veronica pli. xxv.
 Vulpis plinius. xxviii. lingua in armilla
 portata.
 Yrundo plinius. xxix. cinis pullozum ei?
 & capitis.
 Nigros facientia oculos puerozum.
 Vellana sera. secundum gal. combu
 sta cum oleo capitis puerozum
 linita habētuz glaucos oculos facit eos
 nigros auiē. similiter quidem dicunt.
 Lucum hauen sera. scdm dia.
 Mus pli. nus. xxx. murem si comedit pre
 gnans nigrescent oculi nascentium

Vetericie oculorum.

Triplex sera. prima parte simplici
um caputpurgium ex ea.

Cuminum aui. sputum masticationis eius
cum sale.

Cierum aui. acetositas eius collirio facto
Granata pl. succus

Lac plinius. xxviii. mulieris instillatus cu
clacterio.

Prassiu sera. scd3 dia. & gal. extrahit hu
morē eā faciēte caputpurgio facto ex eo

Albugini & maculis oculorum.

Corus aui. succus eius sera. scdm
eben mes. pprietate subtiliat albu
ginem.

Amoniacum pli. xxiii. aui. albugini pfert

Aristologia thesal. succus ex fructu eius

Asfaltum plinius. xxv. babilonicu sera.

scdm dia. albugini

Astur hir. viuis depilat? coctus in oleo
vsq; ad distillationem & colatus

Affodilli cir. succus radicis vinum bonu
an. lib. 5. bulliant & cum. 3. 5. croci &

3. j. mirre vsq; ad consumptionem me
dieratis in vase eneo mirabiliter confe
runt macule.

Berbena thesal. cocta applicata

Camelea plinius. xxiii. aui. si quis ante
ocum solis eam capiat dicatq; ad albu

gines oculorum se capere adalligata di
scutere id vicium

Cancer marinus bali cinis corticis

Camfoza pli. cum aqua ros. cir. puluis cu
aqua ros. & melle albo purissimo macu

lis valet

Capra pli. xxviii. fel cum vino albo

Celidonia pli. xxv. al. aui. albugi sera. se
cundū gal. succus eius curat. omne agre

gatum coram pupilla. vbi est necessaria
resolutio confert valde

Centumcapita plinius. xxi. alligata

Centaurea minor pli. xxiii. cum melle suc
cus cir. cum aqua ros. collirium in mag

na macula quia in parua nocet

Cepe pli. xx. cum melle aui. eius semen cu
melle facto alcohol

Ciconia Kir. pupilli combusti in vase si
ekli obturato cinis est collirium arduū

ad nebulas oculorum & lacrimaru epi
fozam qd si habere volueris colliriu hu

midum adde mel crudum

Cinamomu scdm dia. macula aufert

Cinis aui. carnes arictis albugini plinius
xxix. capitū & caudaz muniū cu melle

Cocodillus hir. stercus cum melle.

Coclie vel limacie pli. xxix. cinis earum.

Columbe pli. xxix. simus cum aceto

Cobol de stercoze stellionis aui. ii. tracta
tu summe. ii. quinti.

Cobol mēse aui. ibidem

/ Ieracium pli. xxiii.

Indum Aui. ii. tractatu sū

Egipeū / me. ii. quinti.

Viride. bali. xxii. anti. de me
dicinis oculorum.

Collirium Nigrum deiseguz bali ibidē

Berbena thesal. cap. herbe.

Aristologie thesal. cap. her

be piscium.

/ Gallierici thesal. cap. herbe.

Corallus bali veneris.

Curcuma al.

Climia aui al. aui.

Ebanus pli. xxxiii. sera. scdm gal. aufere
quod est coram pupilla impediens visu

bali fricatio eius cum lapide in aqua ap
posita aui. albugini confert

Emathites sera. scdm dia. subtiliat & ab
stergit maculas oculorum.

Endiua aui. siluestris lac abstergit albu
ginem.

Equus Kir. lac cum melle.

Es plinius. xxxiii.

Eupatozium thesal. collirium ex eo.

Ficus sera. lac eius & arbor

Gallina plinius. xxix. fel & simus

Galliericum thesal. medicamen ex eo.

Summe olivē sera. scdm paulum auicē.
albugini antieque.

Granata pl. acetosa succus granorum euz
ossibus suis pistatorum coctus cu mel

le ad spissitu dinez signa oculoz expellit.

Handacoca aui. succus domestici euz mel
le albugini sera. scdm dia. similiter macu

le confert.

Iacinctus herba pli. xx. alligata collo.

Keiri sera. secūdu gal. subtiliat maculas
grossas.

Kicran sera. scdm dia. abstergit albuginē

Lac bali mulieris maturae

Lac ficus sera. scdm gal. cum melle macu
lam grossam abstergit.

Lacca sera. scdm dia. collirium cum vino
maculas abstergit velociter

Lactuca pli. xx. succus cu lacte mulieris

Lacertus aui. stercus eius.

Licium cir. cum aqua rosata ter vel qua
ter siccatum puluerisatum impositum

maculas remouet.

Margarite sera. scdm ples albedini pfert.

Markasita albug. preparata & lota albe
tini confert oculorum.

Mellilotum zacharie confectio sera. xxxiii
antido.

Miatres plinius. xxxii. cinis lotus.

Mirza serap. scdm gal. in collirijs ad mas
culas imponitur scdm dia. abstergit albu
ginem auicen.

Muscatur sera. abstergit albuginem sub
tilem auicen. similiter.

Ostraca aui. vsta cum carne sua et abluta
albugini conferunt.

Orthonia. i. pforata plinius. xxvii. succus
Oua col. cortices.

Perdix plinius. xxix. oua cocta cum melle

Sextus cerebrum cum vino potatum.

Petroleum auicen.

Piper auicē. albugini imponitur alcosol.
macer.

Puluis citrinus et albus sera xxxiii. anti.

Pumex sera. scdm dia. abstergit & auferet
maculas.

Ramnus kir. succ? ad spissitudinē coct?

Rob atri hali. xix. antido.

Rosmarinus apul. succ? cum melle limiāē

Rubus sera. folia.

Sal armoniacū pli. xxxi. aui. sera. minuit

Sal vrine sera.

Salis flos aui. albugini confert.

Salua col. albugini.

Sanguis draconis col.

Sarcocolla cir. cum aqua ros. pluries cō
posita & exiccata maculam consumit.

Serapinum sera scdm gal. mundificat et
subtiliat maculas.

/ Rubeum sera. xxxiii. antido.

Sief. De plumbo sera ibidem.

Viride al. ix. tractatu.

Scorpio marinus plinius. xxxii. fel rufi cū
oleo & melle.

Stercus aui. stergit albuginem adib stel
lionis lacerti yrundinis est mirabile et iā
expertus sum ipsum.

Testudo pli. xxxii. fel cum melle glauco
mati confert.

Taraxacon sera scdm eben. mes. lac ei? aui.
similiter confert albugini.

Turtur plinius. xxix. fimus kir. fimus cū
melle.

Variolus piscis kir. cum melle.

Vene tinctoz succus aui. confert albugi

Vitrum auicen.

Vrina plinius hali.

Vrina porci sext? pueri vel virginis aui.
cap. hominis cocta cum melle in vase

eneo confert albugini & cap. vrine co
cta in vase eneo similiter confert primo
que puerorum est & similiter cocta cū
portis sera. scdm dia. sedimen eius cum
oleo alkanne abstergit albuginez. infan
tis vero vrina cocta cum melle in vase
eneo abstergit albuginem factam prop
ter incarnationem vlcum corneae.

Yrondo plinius. xxix. cinis pullorum cū
lacte titimalli & spuma limaciarū glau
comati confert.

Ziniar sera. scdm dia. abstergit & subti
liat maculas.

Vestigij & cicatricibus ex vulnere vl
xlere oculorum.

Hlecionum plinius. xxxii. vstum.

Alkuran aui. sera. scdm dia. abster
git vestigia & cicatrices vlcum oculoz

Aloes plinius. xvii.

Armoniacum plinius. xliii.

Azimus sextus lac cum melle inunctam
plinius. xxviii. cinis vngularum.

Berus rubeum cōfectio sera. xxxiii. anti.

Canis sextus oculos lingere.

Capra plinius. xxvii. fel eius cum vino.

Celidonia plinius. xxxv.

Centaurea minor plinius. xxv. succus cū
melle.

Cepe plinius. xxii. siluestre.

Columbus plinius. xxix. fimus cū aceto.

Corallus plinius auicen. sera.

/ Scelle.

Indum.

Colliriū. Citrinum. Aui. ij. tractatu

Aratufeniō. summe. ij. quiti

Indum regum.

Stagni hali.

De interio thesal. cap. herbe

thauri.

Crisocolla plinius. xxxiii.

Es plinius. xxxiii.

Erius hali fel.

Fex vini sera. iposita medicinis sic rucia

Gallus sext? sanguis ex eo quod cerebz
continet.

Lactuca pli. xx. succ? cum lacte mulieris

Limacie sera. secundum dia. combusta cū
carnib? sicut sunt erite vt alcohol abster
gunt cicatrices corneae.

Lutum sera. secundum gal. succus.

Markasita albug. preparata & lota.

Mirza aui. abstergit.

Nierum plini? xxxi. extenuat cū fico aut
passo linitum.

Olbaanum sera. scdm dia. cortex.

Oliua sera. scdm paulum gumma eius de
 let cicatrices cornee.
 Othona. i. perforata plinius. xxvii. succ?
 Papauer rubeum sera. scdm dia. coctū cū
 rob euellit vestigia oculi ex incarnatōe
 vlcum gal. vi.
 Papauer siluestre hali succus foliorum.
 Pumex plinius. xxxvi. est? & lot?
 Rafanus aui. succus instillatus.
 Salix flos sera. scdm dia. maculis ex soli
 datione cornee valet.
 Septa plinius. xxxii. cinis ossium eius cū
 melle.
 Serapinum sera. scdm dia. abstergit ve
 stigia vlcum auicē.
 Spuma maris hali combusta.
 Testudo plinius. xxxii. pprie marina.
 Vrina plini? xxviii. pueri sera. scdm dia.
 infantis cum melle cocta abstergit albu
 men vlcum cornee.
 Zinnia sera. scdm dia. abstergit & subti
 liat maculas consolidationis vlcum.
 Sanguini ogelato in oculis & tarsati.
A Nagallus plinius. xxv. succus cum
 melle.
 Aqua lactis sera. secundum gal. cum me
 dicinis ad hoc miscetur.
 Betonica macer.
 Blanca cōfectio nicol. sanguinolētis o cu
 lis valet.
 Ciminū hali succus viridis masticati cir
 non in principio dum res est in fluxu cū
 vitello coctus super testā calidā vel ma
 sticando insuffletur aer in oculo.
 Einachites plinius. xxxvj. sera. scdm dia.
 cum lacte mulieris.
 Ilex plinius. xxiij. cotum eius instillatur
 cum aqua.
 Lac plinius. xxiij. mulieris emulsum in
 oculo auicē. similiter.
 Oleum ros. cap. sanguinis scdm gal. instil
 latum calidū tempore sicut caliditas san
 guinis columbi nouiter tracti.
 Ruta plinius. xx.
 Sal plinius. xxi. cum mirra & melle aui.
 cum melle & oleo ros. emplastrum.
 Salua pli. xxvii. mulieris ieiune.
 Sanguis turturis plini. xxix. ex vena sub
 ala efficax auicē. similiter etiam tarsati.
 Peroidis. plinius. xxix.
 Cuniculi sera. scdm dia. cali
 dus sicut columbi.
 Sanguis. Columbi plinius. xxix. hir.
 aui. pprie alaz sera. scdm dia.
 calid? factō cohol fm gal.

in tarsati instillatus calidus caliditate p
 pria vel extrahendo pennam ab ala exp
 so sanguine vel sciendo venam sub ala
 sextus infusus maxime ex ala vel ascella
 vel cum melle cocto mixtus super oca
 lo apponatur.
 Sputum sera. scdm gal. confert sanguini
 fluenti ad oculum.
 Ysopus herba aui. cocta et emplastrata.
 Sanguini & vestigijs sub oculis.
A Cetum aui. cum melle linitum.
 Ameos sera. scdm dia. emplastra
 tum cum melle aufert sanguinem mortu
 um sub oculo.
 Anagallus plinius. xxv. cum melle.
 Anuiden auicē. emplastratum cum oleo.
 Auripigmentum sera. scdm alkanfi. citri
 num aufert sanguinē sub oculo mortuū
 Calamentum auicē. sera.
 Ciminum auicē. masticatum mixtum cum
 oleo. hali succ? viridis masticati appoit?
 Lac plinius. xxvii. mulieris.
 Maiorana sera. scdm dia. succus cū melle
 linitus aui. sicca cum melle linica.
 Rafanus aui. cum melle emplastrum.
 Ruta plinius. xx. radix.
 Sal sera. scdm dia. cum melle.
 Vitis alba auicē. in oleo cocta donec dis
 solvatur.
 Ysopus herba aui. cocta & emplastrata
 sera. scdm dia. similiter liuori sanguineo
 confert.
 Liuori sub oculis facto.
A Bimedium sera. cum melle macer
 similiter auicē. cir. cum ciminio &
 melle.
 Acetum sera.
 Alleum sera. scdm dia. combustum cum
 melle.
 Aleos sera. scdm dia. cū melle liuori p
 cussionis confert macer solutus in aqua.
 Ameos sera.
 Anuiden sera. scdm dia. radix cum oleo.
 Agrimonia apul. viridis vel sicca cū aq
 illinita.
 Auripigmentum sera.
 Bulbus sera. scdm dia. cum vitello oui li
 uori percussione.
 Calamentum aui. coctū cum vino empla
 stratum sera. scdm gal. similiter secun
 dum dia. coctum recens cū ruta empla
 stratum liuori ex sanguine mortuo.
 Caseus sera. secundum dia. recens sine sa
 le emplastratus.
 Ciminum sera. fm dya. agreste masticatū

cū melle et passul' liuozī sanguis ogelati
Faba secū dūm dia. cum farina fenugreci
et melle resoluit liuozem sub oculo.

Kitrān sera. scōm gal.

Maiozana sera. scōm dia. succus cum mel
le limitus liuozī sanguis mortui pfert.

Rafanus sera. scōm tya. cū melle empla
stratus liuozī.

Sal plinius. xxi. cū yfopo & aqua calida
fouere pprie cum lintheo cum aqua fer
uenti impositum sepe.

Simapis sera. scōm dia. cū melle & adipe
aut cum cera dissoluta in oculo aufert
liuozes sub oculis factos.

Vitis alba sera. scōm dia. radix cum oleo
vel rob kir. cum vino.

Yfop? herba sera. scōm dia. emplastrum
ei? cocti in aqua liuozī sanguis sub ocu
lis confert.

Rubozī oculozum.

H Cacia auicē.

Anethere Cir. cocta in aqua catha
plasmate si sentiat punctura.

Camfoza cir. rubozī et ardori oculozum
confert.

Cohol astalicon auicē. ii. tra. sū. ii. quiti.
Memiche. col.

Oleū de nucibus aui. de herisipila oculoz

Ruta cir. succo cum puluere cimī boni
bax intincta apponatur.

Rubus cir. tuniones cū vitello oui et mo
dico croci.

Sepia pli. xxii. cortex cū lacte mulieris.

Sief rubeum zacharie sera. xxxiii. antido.

Sief nigrum sera. xxxiii. antido.

Calozī inflam. ationi et feruori oculoz

H Blintheum cir. succus impositus.

Abrotanū pli. xxi. cum pane ordeī
extenuis macer coctum cum citonio &
pane Ig. similiter cathaplasma.

Acetum plinius. xxiii.

Anetum macer olfactus feruentis.

Antimonium col.

Auellana inda sera.

Berud nigrum sera. xxxiii. antido.

Citinus granati pli. xxiii.

Album.

Collirium.

Nigz.

Hali.

xxii. ant.

Demachuri.

Cotānum pli. xxiii. flos succus et viridis

Crocus pli. xxi. cum oleo limitus.

Emathices sera. scōm dia. cum lacte mul
ieris limitus adustioni confert.

Iabrob aui. lacrima eius vel emplastrum
ex folijs.

Lactuca plinius. xx. succus.

Lentiscus plinius. xxiii. folia limia.

Lutum creticum auicē.

Mandragora Ig. folia recencia cum polē
ta apul. similiter.

Medicamen rubcum. aui. ii. sūme quinti.

Mirabolani mes.

Oua plinius. xxix. albumen.

Papauer ig. cū vitello oui cocto et croco

Platanus aui. folia lota emplastrata.

Rosa sera.

Sanfucus ig. cū polenta cathaplasmat?

Semperuua ig.

Sief rubeum zacharie sera. xxxiii. antido.

Vermicularis ig.

Viola sera. scōm gal. folia macer radix cū
mirza & croco applicata.

Dolori et pulsationi oculozum.

H Blintheum sera. fumigatio vel cu
rob emplastrum. Auicē. emplastz

cum cateno.

Abrotanum gal. vi. cum citonio aut pa
ne applicatum macer coctum cum cito
nio aut pane.

Aeramentum maius hali. xxii. antidota.

Aloes auicē.

Apium aui. macer succus cum mica panis
applicatus.

Agrimonia apul. viridis vel sicca appli
cata.

Betonica ig. decoctōis fomentum & her
ba fronti applicata.

Berudi quoddam hali. xxii. antido.

Blanca nicol.

Calcaneum plinius. xxiii.

Camomilla apul. ante ortū solis collecta
in nomine infirmi.

Caputpurgium iacob sera. xxxi. antido.

Capra plinius. xxviii. medulla eius. sextus
casus eius recens appositus.

Cicuta plinius. xxv. succus limitus auicē.
similiter sera. scōm dia. succus ex semine
eius viridi est optimus in collirijs se
dantibus dolorem eorum.

Aristratis.

Kesime.

Rabiosum.

Compositum.

Fakis.

Collirium. Stelle. Aui. ii. sū. ii. v.

Rosatū.

Rosatū maius.

Pomale.

Funbes.

De mathuri.

Colliriū quoddā nigrū·hali·xxii·antido·
 Cōfectio habit Aui·p̄io tractatu quici
 Coriādu aui·succū istillatus cum lacte
 mulieris·Sera·scdm gali·semen illinicū
 in dolore magno
 Cucurbita plini?·xx·cum vino·
 Crisolocanna plini?·xxiii·
 Egilops·plini?·xxv·radix cū rosaceo &
 vino·
 Emplastrū de rosis·mes·iii·antido·
 Emathites·lapidari? admixt? melli dolo
 rem sanat·
 Emplastrū perutereō·hali·vii·antido·
 Epithima philekefisis·auicen·ij·summe
 secunde quinti·
 Faba ys·
 Gipsū·sera·
 Insquam? Aui·semē aut succū foliorum
 linis? Sera·scdm oya·succus semmis so
 lius ponitur in sief ad hoc·
 Lac plini?·xxviii·mulieris mulsū ī oculo
 Lacerta plini?·xxix·lapilli eius
 Lepus Sextus·pulmo applicatus mirifi
 ce sanat·
 Limacie·Kir·trite fronti & temporibus
 applitate·
 Musca anial·hali·
 Oleū a mīgdalarū·plini?·xxii·
 Opium aui·cum lacte mulieris sedat do
 lores ophthalmie
 Oua Col·& aui·albumē·Sera·scdm gal·
 albumē in dolore apātis·scdm dia·vitel
 lū oui elix cū croco aut oleo ro·pulsatū
 onī cōfert·etiā albumē modicū istillatū
 hali·vitellū in rosis in dolore ophthalmie
 vel alia causa·Sext?·ouū galline ad om
 nē dolozē oculorū est remediū·albū eius
 infusū oculis sedat pūctus·plini?·xxix·
 vitellū oui cum melle et lacte mulieris
 vel cūz rosa·& mulso lana oculis appo
 sita vel cōtrita apij semine ac polēta in
 mulso·
 Ozimum nō gariofilatum Sera·scdm dia·
 cum vino emplastratū·
 Panis·plini?·xxii·ex vino
 Ozimū fluuiale Auicenna·emplastratum
 Papauer·auicen·Ig·cum vitello oui co
 cti & croco·
 Pepones·plini?·xx·exteri?
 Pillule dyacastoree Nico·dolozē supcilij
 ex frigido reumate soluit·
 Polygonū·plinius xxii·succus p se
 Puluis quidā citrin? Sera·xxxiii·antido·
 te medicinis oculi
 Puluis alb? cāphorat?·hali·xxi·antido·

Plantago sera·secundū dia·succū instilla
 tus·Ig·similiter
 Platan? plinius xxiii·folia cocta ī vino
 Rosa aui·sera·in calido
 Ruta·sera·scdm dia·ēplastz cūz sauib·
 dolozē sedat·auicē·quādoq; emplastz
 valet pulsatōni·
 Rubrica spēs terre·plini?·xxv·
 Satiron apul·succū cū melle linitus sine
 mora tollit dolorem
 Sief citrinū mes·in cura ophthalmie
 Sief rubenz zacharie·sera·xxxiii·antido·
 Sief albus·sera·xxxiii·anti·
 Sisamuz sera·auī·pulsatōni cōfert
 Sotira aui·p̄imo quinti·hali·vj·antido·
 nicol·cūz lacte mulieris mirifice sedat
 Tucta aui·
 Vermicularis Ig·linie?
 Vitis agrestis sera·scdm dia·flos cōbu
 stus ī tegula sup prunas
 Vulpis sera·scdm dia·adeps eius
 Yeralogodion aui·secundo quinti
 Apostematibus tumoribus & inflatio
 nibus·oculorum·
Astinebiū aui·emplastreū cum ca
 reno·plini?·xxv·cū melle
 Abrotanuz Sera·scdm oya·et galie·em
 plastruz cūz citonio·
 Ayzon Macer cathaplasma
 Aloes aui·col·Sera·scdm gali·
 Amomuz·Sera·secundū dia·in calido
 fomentatū
 Apium domesticuz Sera·scdm dia·cum
 pane aut succania ēplastz sedat calida
 apāta·vel folia recētia emplastata
 Blanca nicol·cumori oculorū
 Caseus recens·Sera·sine sale
 Ciconium Aui·assatum supponitur in ca
 lidis Sera·secundū dia·flos eius humi
 dus & succus cōfert in calidis·
 Rabiosuz·
 Stelle
 rosatū·
 Rosatū maius·auī·ij·tractatu
 Colliriū summe secūde quinti
 Pomale iuuatiū
 Aliebiōz·dione antido·in me
 dicinis oculorum·
 Collirium labonis auicenna·iij·terciū de
 exituris cornee
 Cucurbita Sera secundū dia·aqua rasu
 re eius in calidis·
 Climia argentī al·
 Emathites auicenna·
 Endiuia Sera·scdm oya·apostematibus

calidis emplastrata

Fabe sera. fm dia. cū ro. & albo oui con
fert eminentie oculi & pupille & conse
cta cū vino apatib? oculi.

Foliū. aui. cū aq. ro. coctū i calis. sera. fz
dia. coctū cū vino & linicū calidis.

Gallia plinius. xxix. fel & adeps

Gentiana. sera. secundum dia. ex ea fit
medicamen in calidis.

Gith plini? .xx. in narib? cum aceto

Iusquiam? .sera. fm dia. emplastr? ex foli
is vel semie cū farina aut sauib?

Kerua. sera. fm dia. oleū eius cū acuta se
dat calida apata i calidis apatibus.

Laurus plinius. xxij. folia trita

Lentes yf. cū melliloto aut cionijs aut
oleo ro. curat calida apostemata.

Leo plinius. xxvij. adeps.

Lepus hir. puluis minutatim incisus pal
pebris imposit? tumorem sedat.

Maiozana. sera. scdm dia. emplastr? folio
rum recentium in calidis.

Māzagoza. sera. scdm dia. emplastrum
folioz recentū in calidis

Mellilotū. aui. emplastr? cū careno. sera.
secundum dia. similiter coctū in rob.

Melones. sera. fm dia. emplastr? i calidis

Memithe. hali.

Mirc? aui. cū ordeo coct? hali emplm ex
granis recētib? cū lacte. sera. scdm dia.

emplm cū farina sibi sedat calidū apā

Nux dīssi. sera. sola vel cū sauib? i calis

Oleaster plinius. xxij. cinis citus.

Olibanū. aui. maturat antiquū apā & fu
m? ei? i oculo. sera. fm dia. & ga. fum?

ei? sedat apā oculi qd dicit? larchā.

Opiū. aui. cū lacte mulieris. sera. fz dia.
albumē i calido vel cū oleo ro. et oximel

le infusa lana superpositum sanat

Panis plim? .xxij. cum vino impositus.

Portulaca. sera. secundum gal. emplastra
ta cum sauib? mac. superposita.

Puluis quid? citrim? .sera. xxxij. antido.

Plantago Mac. succus

Platan? aui. folia cocta & apposita

Plumbū pli. xxxij. scoria aui. ofert exicis

Sanguis. sera. secundū dia. caniculi vel
columbi calidus factio cohol.

Sempuiua. sera. secundū dia. emplastra
ta calidis confert

Sepia plinius. xxxij. cortex cū lacte muli
eris illinitus

Sief nigrum. sera. xxxij. antido.

Sisamum. auicē. superpositum cōfere. se
ra. secundum dia. plantacius cocta i vi

no resoluit flegmatica & calida apata.

Spongia plini? .xxxij. mollissima.

Spodiū. sera. fm dia. i cā calida. aui. sūz.

Viole plini? .xxxij. cū mirra & croco. sera.
secundum dya. folia sola vel cū sauib?

Volubilis. sera. secundum dia. minor cuz
sauib? emplastrum in calidis

Vera andromaci. aui. scdo tractatu quiti

Ysop? humida. aui. linica & bibita

Pustulis & bothoz oculo

A Cacia hali. cū emathite loco friccē.

Berud nigz ofectio sera. xxxij. at.

Cerula. auicē. confert bothoz

Collirium allabar dione antiō. de medici
nis oculo

Coru cerui. albu. vstū ofert bothoz.

Ebanū. sera. secundum gal. fricatura ei?

super bothoz confert

Fumus picis albu. ad bothoz

Gallina plini? .xxij. fel pēpue adeps.

Medicamē de luto. auicē. tertia quiti de
velicis cornee

Muri. auicē. alcosol ex eo pibet bothoz

Oliua plini? .xxij. folia pustulis confert.

Oua hali. cortice abluta & trita fricentur

Vardi ofectio. hali. xxi. anti. oculi.

Cancro oculo & berpeti

A Vcū oleū. auicē. berpeti estiomeno
eorum valet

Olibanum. sera. secundū dia. fum? ei? se
dat apata dicta cancer

Preferuancia ab obtalmia

A Quia sinister oculus circūsus penz
sus in coio cerui

Balaustia dixerūt quidā q si transglueis
aneur tres balaustie integre minores q

repi possūt pseruāt ab obtalia illo āno.

Lupus. hir. dexter ocul? ei? & pma spon
dilis caude vel nodus insimul portata.

maxime in vase vitreo

Obtalmie.

A Būthiū. aui. emplastr? in antiqua

Acacia. auicē.

Acraticū ofectio hali. xxi. antiō.

Aloes. sera. vij. tractatu practice

Amomū. aut. embroca deo cōtōis i calida

Barbascus. auicē. decoctio i cā calida.

Berbena thesal. colliriū succi. 3. xxxij. me
mithe. 3. vi. albi oui & draganti. 3. ij.

Camphora. auicē. apponitur i medicinis
calide obtalmie

Caseus. aui. emplastr? fallici & nō fallici.

Cerusa. hali. medicinis admixta

Colliriū Persaz aui. ij. tra. sūme. ij. v.

Colliriū ariftratio. aui. ij. tra. sūme. ij. v.

/ Irmeß. aui. ij. o. tra. sū. ij. v.
 Rosatū maius /
 Indū. aui. ibidē p̄hibet genera
 tionē om̄is spec̄is ei⁹.
 Colliriū Albū hali. xxi. antiō. viaticus
 in cura obtalmie.
 Beruma hali ibidem.
 Berbene thesal. capitulo herbe
 cancri.
 Cornix. hā. oculi suspensi.
 Ebanus. aui. cē. fricatura vsta & abluta i
 tica obtalmia.
 Emachites. sera. secundum dia. cum la
 cte mulieris linicū.
 Endiua aui. cē. in cā calida.
 Gentiana. aui. cē. linita.
 Gypsum. aui. cū albo oui i sanguinea
 Gum arabicū. sera. secundū habix.
 Lac aui. col. mulgat. sera. fm gal. in ea q̄
 fit a catarro acuto. & alū solū lac curat
 & alū cum aq̄ cohol. & alū ponit hora
 somni super palpebras.
 Lactuca. aui. cē. emplastrū in calida
 Licium. aui. cē.
 Lingua arietis. aui. cē. dissoluunt colliriā
 in succo eius.
 Lupus. kir. ocul⁹ dexter & spondile pri
 mum caude simul portata in vase vitreo
 Memithe. hali. aui. cē. i principio ofert. sera.
 fm dia. similiter & p̄hibet obtalmiam.
 Mirtus. aui. cē. sedat ea.
 Medicam albobeis. aui. cē. vi. tractatu sū
 me secunde quinti.
 Opiū. aui. cū lacte mulieris sedat dolorē
 obtalmie & ap̄ata eius.
 Osi. hali. albū instillat in cā calida & vi
 cellū cū ro. applicatur.
 Portulaca. aui. cē. confere.
 Pategiuz. sera. scdm gal. nulla medicīna
 adeo bonā ē sicut colliriū ex puluē eius.
 Puluis alb⁹. hali. xxi. āti. & in āti. dionū.
 Puluis quidā alb⁹. sera. xxxij. antiō.
 Puluis alb⁹ camphorat⁹. hali. xxi. antiō.
 Puluis citrin⁹. sera. xxxij. antiō. dione
 antiō. de medicinis oculorum. hali. xxi.
 antiō. pueris confere.
 Platanus. aui. folia cocta & applicata.
 Plumbū. aui. cē. vstum lotum in sicca.
 Pullum. sera. secundum dia. infusū aq̄
 limita pecia fronti.
 Rosa. aui. abscis additamentis ei⁹ albis.
 Sarcocolla. aui. p̄rie nutrita cū lacte se
 ra. scdm albugenig potēter ofert. scdm
 habix silz. aut etiā supra laxando ofert
 scdm atabari nutrita in albumine

Sempuina. sera. secundum dia. cohol ex
 succo vel emplastrū.
 Sief album. mes. in cura obtalmie.
 Sief de spica. mes. in cura obtalmie.
 Sumach. sera. scdm Eben. mes. infusū in
 aq̄ ro. in principio calide obtalmie.
 Schea. aui. cē. decoctionis eius vaporatio
 resoluit eam.
 Spongia. sera. secundum dia. cōbusta ma
 gis tñ si fuerit loca.
 Thuci. albū. loca addita aqua ro. & pa
 rum camphore.
 Viola. aui. cē. in calida.
 Virga pastoris. hali. emplastrata.
 Vitulus marinus fel cum melle limitum.
 Yrundo oculi ei⁹ fronti alligati.
 Uceribus oculorū
 V3on. plinius. xxv.
 Alabast. plini⁹. xxxij.
 Aloes. aui. cē.
 Amidum. yf.
 Amoniā. sera. scdm dia. mundificat ea.
 Anagall. plinius. xxv. succus cū melle i
 elcere corne.
 Anguis pli⁹. xxix. adeps erugini mixtus
 Antimoniū. col. aui. sordes remouet. hali
 p̄gat. sera. scdm dya. aufert sordes vlcēz
 Aristologia. thesal. colliriū ex radice.
 Berud ro. sera. xxxij. antiō.
 Berud nigz. sera. xxxij. antiō.
 Cameozol. sera. scdm dia. colliriū cū oleo
 aui. puluis folioz vel oleū decoctōis.
 Capre plius. xxvij. iecur cū vino ausiō
 coctū vel fel exteri⁹ appositū.
 Cepe. sera. secundum dia. cohol ex succo
 cum melle.
 Cerusa hali mixta medicinis ad hoc.
 Stelle
 Rosacum magnū
 Pomale
 Suribes
 Iuuatim aui. ij. tra. sū. ij. v.
 Colliriū Album
 Sagni
 Altabar
 De thure /
 Aristologie thesal. cap. herbe
 piscium.
 Colūba. kir. sanguis calidus infusus.
 Corall. pli⁹. xxxij. hali. replet & cicatrizat
 Cornu. sera. secundum dya. cornu vstuz
 in olla & lotum.
 Clunia. col. argenti. hali. Sera. scdm gal.
 replet vlcera carne
 Dragagantū. sera. colliriū aq̄ infusionis

eius vel in pulueribus positum.
 Dragontea. sera. aqua radicis
 Ebanū. sera. fm dia. & gal. i. antiq̃s. auicē.
 ferratura eius vsta abluta in antiquis.
 Emathites. hali. col. sera. secundū gal. cō
 solidat & curat. auicē. cū albumine oui
 abstergit & osolidat & q̃nqz sol? facit.
 Es plini? xxxij. vstū cū lacte. sera. scdm
 dia. bacticura ei? desiccet vlcerā
 Fel. sera. fm dia. scorpij. marini testudis
 marine capre siluestris & galli
 Ficus plinius. xxij. cinis ramoz.
 Fum? olibanī. sera. fm gal. & dia. replet
 & mūdificat. auicē. osolidat mala vlcerā.
 / Mirre sera. fm dia. cap. olibanī
 Butiri. sera. scdm dia. replet ea
 cito. albu. similiter
 Fum? Picis. sera. secundū dia. auicē.
 implet vlcerā.
 Stozacis. cap. olibanī. sera.
 / Terbentine. auicē.
 Gallina adeps ei? Sext? os replet
 Gūmi rute. fm albugerig puluis ei? curat
 Handakoka domestica. sera. secundū dia.
 succ? cū melle. stillatū.
 Lac mris. hali. sera. fm dia. cū olibano i
 La ctuca agrestis. sera. fm dia. xl. cellinū
 ex lacte ei? cū lacte iuueculi vlcē cor
 Lac plini? torrefactū nec
 Lapis lacte? auicē. fricat? cum aqua
 Lentes cū cortice granati.
 Limacie. sera. secundū dia. cōbuste cum
 carne sua. auicē. sterc? earum
 Luf. auicē. radix. sera. aqua radicū.
 Lucū creticū. auicē.
 Mirra. sera. fm gal. i. medicis ponit ad b
 secundum dia. replet vlcerā. auicē. similiē
 Nuclei dactiloz. sera. auicē. combusti.
 Oleum nucis herpeti estiomeno confert
 oculo? auicē.
 Olibanū. auicē. consolidat & replet
 Oliua pli. xxij. flozes & succ? folioz. auicē
 gūmi ei? abstergit & succ? folioz.
 Oliua agrestis. serap. succus foliozum &
 gūmi abstergit. auicē. similiter.
 Qua hali. cortice trita & loco fricat? oclū
 Qua ppcis pli. xxix. cocta cū melle appo
 Papauer hali. silufis succ? flozis lita
 Pix Auicē.
 Pumex plinius. xxvi. vstus lotus
 Plātago mior. Mac. apposita cum lana.
 Plumbum Hali vstū lotum. auicē. similiter
 Sami? lapis pli. xxvi. cū lacte mulieris.
 Sarcocolla. cir. puluis eius multum con
 solidat impofitus.

Sief album. sera. xxxij. antiq̃.
 Sief de plūbo. sera. xxxij. antiq̃.
 Scannum Auicē. scozia eius.
 Scibia terra quedam plinius. xxxij.
 Turtur vel turdus. auicē. sanguis
 Vrina. sera. scdm dia. vetus est melior re
 centi in vlceribus humidis
 Vrcus plini? xxvij. sanguis fel & iecur
 Vtopus humida plinius. xxix.
 Zimiar. auicē. ponit in medicis ad hoc
 Vlcercia & nocētia vlcerib? oculo?
 r. Osa plini? .xxi. vlcerā oculo? rosa
 fordescunt
 Sarcocolla. sera. secundū habix fortasse
 vlcera bit acuitate sua
 Humozib? existentib? in oculis.
 Annamomū. serap. scdm dia. aufere
 humiditātē aqueā que est i oculis.
 Curcuma. sera. secundū gal. succo curat
 omne aggregatū coram pupilla indigē
 resolutōe & confert valde
 Mirra. sera. scdm gal. quedā eius species
 resoluē hūorē in oculo sine moroicatōe
 Rafan? sera. secundū paulum semē resol
 uit humorem existentē sub cornea
 Eminētie & egfioni oculi & pupille.
 Cacia. sera. secundū dia. pfert emi
 nentie oculi.
 Centumcapita. sera. secundum oya. folia
 eminentie oculi valent
 Emathites pli. xxxvi. cū lacte mulieris
 Faba. auicē. emplm cū thure ro. & albo oui
 Mirtus. auicē.
 Oliua pli. xxij. foliozum succus. auicē.
 Oliua agrestis. auicē. folia.
 Osa dactilozum. sera.
 Rubus plinius. xxij. folia. sera.
 Cataracte descensui aque in oculis &
 suffusionibus oculoꝝ.
 H. Cor? plinius. xxv. succus potatus
 Adeps. hali piscis. auicē. piscis &
 vipe retens. sera. scdm dia. serpentis euz
 alkitran melle & oleo veteri alcohol op
 timo descensui aque
 Agaricum. col.
 Aqua lactis. sera. secundum dia. misce
 medicis ad hoc.
 Aqla Sext? felle cum melle vnge
 Asa. auicē. cū melle alcohol i pncipio egri
 uinis. sera. sil? in principio egri uinis.
 Aspaltū plinius. xxxv. babilonicū. sera. se
 cundum dia.
 Berbena thesal. medicamē ex ea factū
 Butthozanien. auicē. cap. de sachalefis
 aqua eius cum melle.

Berus nigri p[er]fectio. sera. xxix. antido.
 Caput purgum alexandri mes. in cura so
 de frigide
 Cepe col. aui. succ[us] ei[us] q[ui] comedie sera. se
 cundū gali. succ[us] administrat[ur] cobol ex
 succo cū melle s[er]u[er]e descensui aq[ua] i p[ri]ncipio.
 Cinnamomum Sera.
 Cid. mē. auicē. aq[ua] ei[us] cū melle s[er]u[er]e aque
 descēdenti. scōm Ebē. mes. s[er]u[er]e aq[ua] aggre
 gate in oculo & sternutatoriū ei[us] l[ic]et.
 / Stelle /
 Rosatum
 Rosatum maius
 Colliriū Pomale. auicē. ij. tra. sū. ij. v.
 Indum regum
 / Croceum /
 Colliriū araticon Hali. xxi. antido.
 Colliriū berbene. thesal. cap. herbe tauri.
 Colliriū fellium Hali. xxi. antido. dione
 antido. de medicinis oculorum.
 Coloquintida mes.
 Cohol astalticon. auicē. secūdo tractatu
 sūme secunde quinti.
 Climia. auicē. aui in p[ri]ncipio
 Crocomagma plinius. xxi.
 Elleborus niger. mes.
 Euforbiū. al. sera. dia. cobol absēgit aquā
 que est in oculo. sed mordicat tota die et
 p[ro]pterea miscetur cū melle in sic[us] & v[er]o
 eius sit cum cautela.
 Faba. sera. secundū dia. confecta cū vīno
 confert dilatationi pupille.
 Feniculi. col. hali succi colliriū. sera. se
 cundum gali. descensui aque.
 / Omne Hali /
 Anguis plinius. xxix.
 Aq[ua]le. plini[us]. xxix. cū melle Se
 xt[us] s[er]u[er]e q[ui]dā addūt ellebori albi
 3. i. & mirre tantundē.
 Canis. plinius. xxix.
 Capre Sext[us]. 3. i. piperis albi. 3
 ij. cum vīno. sera. fel siluestris
 Auium rapaciū. auicen. siccum
 vinctio confert dilatationi pu
 pille. hali valet magis alijs.
 Scorpionis marini plini[us]. xxxij.
 cū oleo ro. & melle vngi autēz
 oportet ter in mēsis diebus. se
 ra. secundum dia.
 Galline plini[us]. xxix. sera. scōm
 dia. galli.
 Thauri Sext[us]. cū opobalsamo
 et melle.
 Testudinis pli. cinis xxxij. ser.
 fm dia. s. porfire. plini. xxvii.

/ Vulturis. plini[us]. xxix cū succo
 porri & melle Sext[us]. cū succo
 marubij in p[ri]ncipio n[on] patie cō
 fir mari. hir. fel pulli ei[us].
 Fic[us] aui. lac cū melle s[er]u[er]e p[ri]ncipio descē
 sus aq[ua]. sera. fm gali. lac arborū mōtana
 rū medicamē eius cum melle descensui
 aque cū hūorib[us] grossis est multū vile
 Gallina plini[us]. xxix. fim[us] eius rubeus
 Lacerta plini[us]. xxvii. cinis.
 Lup[us] pli. xxvii. ei[us] excremento circūlini.
 Medicamē cassios. aui. ij. tra. sūme. ij. v.
 Mirra. sera. secundū gali. fortassis resol
 uit aquā in sui p[ri]ncipio dū est subtilis.
 Mustela. plinius. xxix. cinis eius.
 Nigella. sera. caput purgiū cū ea & yreo
 confert aque descendēti. aui. caput pur
 giū cū oleo yrimo p[ro]hibet initū aque.
 Noctua. hir. s[er]u[er]e cū succo cāni & melle
 Oleū benedictū nicol. mirabile est colliri
 um ex eo confert aque descendēti
 Oliua auicen. gūma eius.
 Ozima. apul. cum succo corticū grana
 torum & acētis coctum bibat.
 Petroleum. auicen.
 Pillule opmē Nicol. catara[ctas] p[ro]hibēt
 Pillule sine quibus Nicol. purgando va
 lent p[re]cipue catara[ctas].
 Polion plinius. xxi.
 Rafanus. sera. secundum paulum semen
 resoluit humorem qui est sub cornea.
 Rosmarinus. sera. secundum Eben. mes.
 cobol cū melle confert aque descēdēti.
 Sal. plinius. xxxi. cum lacte
 Sarcocolla. Hali alba.
 Serapinum. auicen. est d[icitur] melioribus me
 dicinis aque descendēti. sera. fm gali.
 similiter secundum diasē. confert aque
 descendēti & p[ro]hibet cam.
 Sief de fellib[us] alim. xvii. cap. ix. tractatu
 Scorpio marinus. sera. secundum diasē.
 comestus vel ius eius bibitum confert
 descensui aque.
 Testudo. plinius. xxxij. sanguis ei[us] & fel
 Vene tinctorum succus eius abstergit
 aquam coram pupilla.
 Vespertilio. auicen. cum melle cerebrum
 in p[ri]ncipio.
 / Archigenis. auic. secundo tra
 ctatu quinti. sera. ix. cap. ātiō.
 Ypocratis. auicen. ibidem.
 Vera Magna in diuisionibus de do
 lore capitis.
 Andromaci. mes. in cura sode
 frigide flegmatis & melācolie

Yrundo. hali. ipsi? sicce trice exagii. i. bi
bitu. sera. scdm ig. cerebz cu melle co
hol confert pncipio descensus aque.

Noctilopis & q p? occasu no vident.

SApra Sext? iecoris in aqua salsa
cocti vapor vel liquefacto iecore
imiat comedere etia iuuat

Sepia pli. xxij. cortex trita cu aceto.

Sief de fellib? al. ix. tractatu.

Sebel vel secundum hali abbatem sibi
le oculorum conferentia

Bledi. hali. xxi. antið.

Anisu. auice. in antiquo sebel

Berud zacharie. sera. xxxij. antið.

Ciminum. auice. spueu eius masticati cu
sale.

/ Rubeu hali. xxij. antið.

Bruoe Hali ibide

Colliriū Nig? Hali ibidem

Amadicon in antið. dionu de
medicinis oculor

Gariofli. sera. secundum aliquos.

Mirabolani. sera. secundu aliquos citrini

Nux muscata. auice.

Sief rubeum. sera. xxxij. cap. antið.

Sief viride. sera. ibidem. al. ix. tractatu.

Thucia. albuk. xxvij. lota.

Vngule oculor.

Cacta. aui. medicinis eius ingredie

Bulbus. aui. sol? & cu vitello oui

Bralica plinius. xx. succus

Cancer marinus vltus sera. secundu gal.
cum sale minuit eam. auice. similiter re
soluit eam

Cantarides. auice. incidunt eam valde au
toritate filij mel.

Ciminum Hali. succus ex ipo viridi mas
ticato. auice. mastiatum cu oleo distil
letur vel mastice cu sale & super vngu
lam abscesam ponatur succus. tid.

/ Nig? sibile cura. hali. xxi. an
Viride dione antið. de medici

Colliriū nis oculorum

Calcanti ibidem

Amadicon ibide

Ferz. sera. scdm dia. erugo aui. similiter
Granata. sera. sm Eben mel. succ? aceto
sorum. auicen.

Lac. sera. secundum oya. mulieris cu oli
bano instillatum

Lacticia. sera. sm dia. auice. lac eorum

Liquiricia. col. gal. vi. sera. secundu oya.
pulis radidis. auice. radix sed. succus
ei? est fortior. hali. succ? ei? recentis.

Mirt? aui. cinis imponie medicis ad hoc

Nitrum plinius. xxi. cum passo coctum
cum cortice granati

Pisces salii. auice. cutis.

Rubus. sera. secundu dia. emplastr? foli
orum fortiter tritorum.

Sal plini? xxi. mel. sera. scdm dia. liqfae
at ca. auice. corrodit eam

Sepia plinius. xxij. cinis ossium eius ex
trahit squamas oculorum

/ Rubeu. sera. xxxij. antið.

Virid. sera. ibidem. & al. ix.
tractatu antið.

Nig? iohannis. hies? sera. xxxij

/ De calcato. al. ix. tractatu.

Testa. auice. cu sale metallino

Titimallus. sera. scdm dia. lac ei? puenit.

Vespertilio. auice. cinis.

Yreos. sera. secundum Eben mel. colliri
um ex puluere radidis.

Cofusioni & pussioni oculorum.

Bimbiu. auice. emplm cu careno.

Anagallus plinius. xxv.

Betonica. mac. folia cathaplasmata.

Cafeus. auice. emplastru extremitati pal
pebre percusse

Fel anseris plinius. xxix.

Oua. auicenna. vitellus cum ouo & oleo
ro. valde confert.

Sal plinius. xxxi.

Salix. auicen. fructus & aqua eius sapez
percussione pupille

Sanguis anatis. plinius. xxix.

Sief album. sera. xxxij. antið.

Sief rubeum. sera. xxxij. antið.

Ingressioni alicuius in oculu

Nisum plinius. xx. cu croco & ro

Altez oculor copme pli? xxvij.

Apostematibus lacrimatum.

Vib? aui. cu vitello oui & aceto.

Cancer. auicen. marinus

Mirtus plinius. xxij. in principio ante
suppurationem.

Vlceribus & corrosioni lacrimatum.

Deps. plinius. xxvij. api cum ro
saceo & butuli.

Calibis. squama plinius. xxvij.

Cohol melicon. auice. secundo tractatu
summe secunde quime.

/ Suribes

Colliriū Indu aui. ij. tra. su. ij. quici
Araustefemo.

Fumus. sera. secundu dia. pini resine thu
ris mirre & simlium corrosioni confert
auice. pini fumo & ceroru ei? thuris et
am fumus & erubentine.

Licium plinius. xxij.
Mel plinius. xxij.
Omfatu vne plini? .xxij. cum melle
Plantago apul. succus euz molli lana ap
positus p dies nouem
Vngule alini. pli. xxvj. cineris iunctio.
Vrina Sext? pueri. sex etiā vrine
Algarab & egilops scdm plurimū

Locs. aui.
Auena. sera. secundum gal.
Baebat plinius. xxi. exterius.
Bulbus. auicē. cum vitello oui & aceto.
Camomilla. auicē. emplastrata Ig. catha
plasma. mac. masticata apposita
Candarusum. sera. secundu dia. in princi
pio eius coctum cū aceto & linitum.
Capilli veneris. me. aui. ad algarab ofere
Collirium furibes. auicē. secundo tracta
tu sūme secunde quinti.
Collirium ad algarab in antido. dione de
medicinis oculorum.
Columbi. plini? .xxix. fim? cum aceto
Camedeos. auicē. puluis ei? .sera. secun
dum aliquos herba contrita.
Egilops. plinius. xxv. semen vel succ? cū
farina.

Fumus. auicē. pini thuris terbenline
Lactuca siluestris. auicē. lac eius.
Licium. plinius. xxij.
Malua. sera. secundum dia. masticata &
emplastrata cum modico sal. mūdificat
& incarnat. mac. similiter.
Nept. plinius. xx. exterius.
Nuccs. sera. fm dia. nuclei vetustaz sup
positi. fm gal. oleum earū. auicē. similiē
Plantago. sera. fm dia. cū sale Ig. similiē
Rubrica species terre. plinius. xxv.
Solaz. aui. ofere iā fractis mac. catapla
Veronica plinius. xxv. puluis
Carnositati superflue in oculo & pal
pebris crescenti.

Vluis qdā citrin? .sera. xxxij. āci.
Sal plini? .xxxi. sera. secundu dia.
auicē. rodit.

Sief rubeum. sera. xxxij. antido.

Sief viride. sera. xxxij. antido.

Palpebris conferentia.

Erud nigrum. sera. xxxij. antido.
palpebras facit bonas

Sepia. kir. testa ei? palpebras incidit.

Passionibus palpebrarum

Vbal? pli. xxvj. medulla ei? cum
fuligine.

Capra pli. xxvj. fel euulso pri? pilo cum
succo olenis ita vt vnctio inarescat.

Nuclei dactilorum. sera. secundum dias.
vsti & loci admixto nardo reprimūt car
nem superfluum palpebrarum.

Thaurus plinius. xxvj. fel.

Grossicie & tumori palpebrarum.

Altea. auicē. resoluit tumores &
inflationes palpebrarum.

Colcorar. auicē. ponit in alcosol ad hoc.
Comu cerui albu. vstum ablutum gros
sicie confert.

Emathites. col. sera. scdm dia. cum felle
grossiciem aufert.

Fic? .au. lac cū oleo ro. & parum albugi
nis oui suppositum palpebre apatis.

Lactuca alini sicca. auicē. grossicie ex
termitatum palpebrarum.

Oliua. sera. secundu dia. siluestris folia
conferunt ad silach.

Ouū. sera. scdm gal. coctū cū oleo ro. in
apatis percussione vel aliter confert.

Ostraca. auicē. vsta cum carne sua & ab
luta ponitur in alcosol

Rosa. aui. oleū succ? & decoctio sicce scō
Sanguis draconis col. alcosol.

Serapinū. aui. ofert grossitudi palpebra
Sief nigz. sera. xxxij. antido. rum.

Sief viride. sera. xxxij. antido.

Squama eris. sera. fm gal. ofert iūdit &
resoluit grossitudines palpebrarum.

Thucia lota. albu. xvij. cap. cum aqua
mirabiliter. cir.

Ysopus humida. sera. secundum dia. cum
adipe anatis.

Ziniar. aui. grossitudine & inflationem
Durici & asperitati palpebrarum.

Aoreta. aui. sera. asperitati oculi col
Amoniacū. sera. fm dia. lirizata

lenit. hali. frictio eius. auicē.

Aeramentum. auicē. cōmuniter omne p
prie tamen colcorar.

Berud rubeum. sera. xxxij. antido.

Cancer marin? .sera. fm gal. fiat ex pulue
re ei? sief longū & fricet cū eo asperitas
palpebre exterius donec sanguinet.

Citrinū

Colliriū Egiptiū aui. ij. era. sū. ij. v.

Aratusemon

Emathires. hali. al. auicē. cum albo oni et
quandoq; solus confert asperitati. lapi
darius linitus asperitatē sanat. sera. se
cundum galicenum si fuerit cum aposte
mate calido fricetur super cutem cum
albo oni aut decoctione fenugreci &
sine apate cū aq & distille in oculo.

Es aui. vstum hali squama eris sera. scōz

dia. bactitura eius resoluit asperitatem palpebre.
 Fel sera. scdm dia. scorpij piseis testudis marine capre siluestris et galli asperitati conferunt.
 Ferzum sera. scdm dia. erugo cum aceto confert asperitati aui. similiter cap. ferri.
 Ficus aui. foliorum fricatio sera. scdm dia. agrestis foliorum fricatio asperitate aufert.
 Fumus sera. storacis thuris mirze terben tine & similia.
 Lac aui. emulsio eius vel cum albumine oui & oleo ros. superposita asperitati.
 Mirza sera. scdm dia. asperitati auicem.
 Rosa macer oleum eius.
 Vitiolū sera. scdm dia. vstum euz melle molliciat duriciem et lenie asperitatem aui. dixit aeramēta oia et pprie colcorat.
 Vrina pli. xxvni. puerorum.
 Ziniar sera. scdm dia. cohob. euz melle dissoluit duriciem & oportet qd ponatur super oculo spongia infusa aqua calida.
 Scabiei scabriei pruritus oculorum & palpebrarum.
Heresta yf.
 Aloes pli. xvii. sera. scdm dia. euz melle mac. cu aceto & ros. cir. cu vio albo.
 Alumen pli. xxxv. vstum.
 Amoniacum pli. xxmi. aui.
 Aquebeli zaffrani cōfectio hali. xxi. antido.
 Aquebeli violatum hali. xxi. antido.
 Auellana inda sera.
 Basilicon maius & minus cōfectio hali.
 Berus basilicon sera. xxxiii. antido.
 Calcantum plinius. xxxmi.
 Calcudis species pli. xxxiiii. cocta in aceto addito melle.
 Camomilla sera. scdm gal. emplastrata.
 Cancer marinus aui. vstus facto collirio & fricata scabie.
 Capilli pli. xxvni. abusti aui. cu licargiro.
 Cepe sera. scdm dia. succus euz tucia se dat pruritus flegmatis salii.
 Ceruus pli. xxviii. cinis cornu cum succo bubali vel oleo.
 Ciminum aui. spueum masticationis eius cum sale.

/ Ieracium pli. xxiiii. \
 Aristratis.
 Fanratis.
 Indum.
 Collirium Nō erzās. Aui. ii. tractatu sūme. ii. quinti.
 Appolonij.
 Viride. /

Colliriū Teisegum.
 Cohob. mesiton aui. ii. tractatu sūme. ii. quinti.
 Climia vsta sera. scdm dia. exticta i aceto.
 Ebanus sera. scdm dia. combustus & lotus aui. seratura eius vsta & loca.
 Emachites sera. scdm dia. dissolutus in aqua granatorum.
 Feniculum cir. succus feniculi cum optimo aloe in vase eneo ad solem per. xv. dies exposet. more collirij expertū est.
 Ferzum aui. scorzia.
 Ficus pli. xxmi. lac eius & cinis ramorum aui. foliorum fricatio sera. scdm dia. similiter agrestis.
 Fumus sera. scdm dia. resine scabiei palpebrarum & oculorum thuris & mirze storacis terben tine & similia.
 Lacertus pli. xxix. cinis capitis eius aui. stercus eius.
 Licium sera. scdm dia. aui. scabie sanat.
 Medicamen polonises aui. ii. tractatu sūme. ii. quinti.
 Pisces saltii aui. cinis cutis eorum.
 Sepia plini. xxxiiii. coracis. inuercut id agentes & medicamentū afferunt post paululum roseoq. vngunt & pane imposito mitigant.
 Sinapis sera. scdm dia. cum aqua et melle collirium.
 Smoprida pli. xxxv. vsta cum vino.
 Sief rubeum sera. xxxmi. antido.
 Sief viride al. ix. tractatu i cura vngule.
 Spica macer decoctionis fomentum.
 Tucia loca albug. euz aq. mirabolanoz ci trinozum i scabie & rubore palpebrarum.
 Thus sera. scdm dia. cortex assatus.
 Vrina aui. pueri collecta in vase eneo vel cocta cum porris.
 Vena plinius. xxvni. fel.
 Ysopus humida sera. scdm dia. cum adipe anseris pruritus lacrimarum confert.
 Corrosioni palpebrarum et fissure.
Alyzon plinius. xxv.
 Fie? licce sera. sm dia. cu nitro farina aceto et sale fissuris conferunt.
 Gluten albotin aui. fumus.
 Oliua sera. scdm dia. siluestrium folia ponuntur in sief ad corrosionem palpebrarum.
 Pulpitationi palpebrarum.
 Aba aui. cum fenugreco & melle emplastrum.
 Salina aui. pprie ieiuni et famelici.
 Vrina aui. hominis proprie in vase eneo cum melle.

Pilos palpebrarum infusatos et non ordinare stites aglutinata et adherere facientia.

Aspatium pli. xxv. sera. secundum diem. teneum administratum cum radio conglutinat pilos.

Canderel species endiuie est sera. secundum diem. gummi eius adherere facit pilos et quando in radice recente infigitur. macer humiditas adherens acui limba idem facit.

Limacia aui. viscositas eius facit adherere pilos palpebrarum sera. secundum gal. similiter quando non oritur recte secundum diem. viscositas filii de carne agrestium cum fumitate. macer super pilum palpebre conglutinat & rectificat ipsum.

Mastix pli. xxiii. adherere facit aui. sera. secundum diem. similiter.

Olibanum sera.

Ostraca aui. viscositas eorum facit cohere col. Thus col. fumus.

Casui pilorum palpebrarum.

Onfectio suledati aui. iii. quart. in cura lepre.

Fumus alicenna pini. serapion secundum gallienum. olibani mirre terbenline storacis ponuntur in cohob. restaurantiu pilos palpebrarum secundum diem. picis apponitur in unguentis facientibus nasci pilos & pini in cohob casui pilorum ponitur.

Gramen aui. viridis fumigium.

Musce hali.

Nuclei dactyloz aui. combusti extincti in vino & loti sera. secundum diem. ossa dactyloz rum combusti lota admixto nardo.

Lucia albug. lota.

Spica sera. secundum diem. nardi.

Ysopus humida sera. secundum diem. cum adipe anatis.

Ortum palpebrarum facientia et nutriendia Vbalus pli. xxviii. medulla eius cum fuligine.

Beruo nigz sera. xxiii. anti.

Coclee pli. xx. salina eaz limba infantibus?

Cornix pli. xxix. cerebz eius in vino super

Fumus picis sera. secundum diem. aui.

Fumus thuris col. sera. secundum gal.

Lapis lazuli col. sera. secundum gal. subtiliter pulverizatus aui. est ultimum in hoc proprietate que est in eo.

Lutum armenum pli. xxv.

Mus pli. xxix. catuli eius in vino triti.

Musca pli. xxix. muscarum & fimi murini cinis cum yso humida liniatur.

Nucleus dactyli aui. obustus cum neriden.

Sief nigz sera. xxiii. antido.

Spica sera. secundum diem. nardi aui. alcohol in posito pulue cum radio mac. decocto eius?

Vit? pli. xxviii. adeps cum fungis & lucernarum fuligine que est in rostris eorum.

Ysopus humida pli. xxix. linie? cum mirra

Abscindentia & detrahentia pilos palpebrarum.

Icus pli. xxiii. lac eius.

Flos salis pli. xxxi.

Lac camis sera. secundum diem. primi prius ut quidam dicunt ipse cum pilis abscondit eos.

Rana pli. xxxii. rane que per equationes augmenti nascuntur putrescentes in aceto est hoc pilorum palpebrarum.

Ortum pilorum palpebrarum ipedientia

Immum aui. siluestre ponitur in medicinis euulsionis pilorum ut non nascentur.

Coclee pli. xxix. spuma hir. similiter limacarum spuma sera. secundum diem. & gal. paruarum coclearum cinis cum aliteran linieuz euulsis pilis.

Crocum ferri albug. loco depilationis sepe appositum.

Erius pli. xxix. fel.

Fumus aui. thuris & terbenline.

Lacerta pli. cinis viridis ipsa vel cocta in vino hir. fel. lacte putfactu in vino ad serenum & sole diebus. xl. canicularibus?

Lepus marinus pli. xxxii. cinis hir. fallie? et inunctus.

Mergus hir. fel. cum cedria. unctu euulsu primo pilis.

Mus sext? pulli pilos in vino veteri non sinunt crescere euulsos.

Nocticozay Kir. sanguine loca palpebrarum unde euulsi sunt pili inuncta non sinunt pilos alios nasci.

Obstraca aui. vsta.

Pisciculi parui pli. xxxii. triti cum cedria.

Rana pli. xxxii. cinis aduste cum lacrima albe vitis ranas. xv. in fictili nouo contectas configunt iuncis succu qui defluxerit admiscet lacme ex alba vite et euulsis pilis acu instillat in uestigia euulsorum. sera. secundum diem. sanguis viridis viue codez modo applicatus prohibet ortum pilorum aui. similiter et dicitur. Item pli. xxxii. sanguis rane dischite dicte cum lacrima vitis.

Salamandra pli. xxv. cinis vel cocta cum vino Sanguisuga plinius. xxxii. combustarum in nouo fictili cinis in aceto linie? hir. similiter pilis primo euulsis non vltcrius renascuntur.

Tirinus piscis Kir. fel & epar trita ad
mixta euallis primo pilis.

Vipera aui. adeps eius recens.

Yrundo pli. xxix. cinis pilorum cum la
cte turturalli.

S Pediculis palpebrarum.

Vlsur pli. xxv. cu aceto sandarace

Oedeco palpebrarum.

Ozmice Kir. sine capitib? trite ap
posite.

Serapinum aui. cum aceto sera. secundu
gal. similiter.

Capitulum quartu? de dispositonib?
aurium.

Auribus conferentia.

Adeps sera. secundum dia. ana
tis et galline plinius. xxx. anse
ris cum succo ozimi infantibus

Alumen plini? xxxv. de pluma.

Aqua erca aui.

Balsamus pli. xxxij.

Brassica pli. xx. succus.

Licium col.

Menta pli. xx. exterius.

Mel pli. xx. id i quo apes mortue sunt vti
lissimum est auribus.

Narcisa oleum pli. xxi.

Oleum amigdalaz pli. xxii. cum ros. aui.
amigdalarum amararum.

Ozimum plini? xx. cum adipe anseris in
fancibus.

Pillule lucis mes. xx. antido. confortant
audium.

Rose pli. xxi. succus.

Sal solutiū aui. ix. tractatu quinti audi
tam acuit.

Sisima & sisimus pli. xxii. oleum eius.

Vsnee bali appositum.

Nocentia auribus.

Aleum sera. scdm rufum.

Platanus pli. xxiii. lanugo folioz
auicenna puluis folioz sera. similiter.

Passionibus aurium conferentia.

Blinthium pli. xvii. vaporatio ei?
cocti.

Adeps pli. xxix. galline & xxvni. vulpis

Alumen plinius. xxv. de pluma infusum
vel illitum confert valde & cum succo
granatorum.

Amurga olei pli. xxxi. cocti.

Anisum pli. xx. infusum cum ros.

Aparine pli. xvii. succus impositus

Aper plinius. xxvni. vrina seruata in vi
tro et fel. sextus fel in cortice granati ca

lesactum

Balsamum cir. passionibus humiditatis
instillatum.

Cancer pli. xxii. tritus in oleo inunct?

Castoreum plinius. xxii. cum succo paz
paueris.

Cimices pli. xxix. cu melle & rosaceo v
agrestiu cimicu cinis cum rosaceo.

Conchilie pli. xxii. lana earum infecta p
se maxime prodest.

Coriandrum pli. xx.

Cucurbita pli. xx. succus rasure eius.

Fel pli. xxvni. apri bubali suis cum rosa
ceo chaari cum succo porri vel melle ca
pre cum rosaceo vel succo porri vel ru
ta cum lacte mulieris.

Galbanum pli. xxiii. cum rosaceo.

Galla Plinius. xxiii. cocta in vino instil
letur

Gallus sexus pellicula interior ventericu
li pulli cum vino trita.

Gentiana apul. puluis radices. 3. j. cu tri
bus ciatis vini potata miraberis virtu
tem eius.

Giris pli. xxiii. carnes in melle cocti.

Grillus plini? xxix. cum sua carne fossus
illinitur.

Lac pli. xxvni. mulieris cu modico oleo.

Lacertus pli. xx. contusus cum lacte.

Laudanū pli. xxvi. cu yd. omelle aut ros.

Metridatum nicol.

Mulsa pli. xx.

Multiplea plini? xxix. cum resina tercia
parte illita.

Noctua pli. xxix. cerebrum & iecur.

Nux pli. xxiii. cum modico melle inflama
tioni aurium confert.

Oleander pli. xxii. cum melle

/ Laurinum pli. xxii.

Oleum. Amigdalarum amararum.
anicē. capiculo olei.

Benedictum nicol. passio

nibus frigidis aurium.

Pediculi in ira pli. xxii. triti instillatur
cum aceto.

Pix pli. xxiii. infunditur cum ros. vel li
nitur cum cera.

Rabus pli. xxiii. succus.

Salix pli. xxiii. folia & succus.

Succinum pli. xxxvii. cum ros. & melle.

Stafisagria pli. xxii. cocta in aceto.

Thaurus plinius sanguis.

Vermes terreni plinius. xxix. cum adipe
anseris.

Vincaperuinea pli. xxi. succus.

Vrina pli. xxviii. capre calida instillata.
Vera pigra gal-nicol. diuersis aurū pas-
sionibus confert.

Grauitati aurium.

A Cetum squilliticū pli. xxiii. garga-
nisma sera. scdm dia. instillatū auri.

Adeps pli. xxxix. canis cum absinebio &
oleo veteri anseris etiā cū succo cepe.

Affodillus pli. xxii. succ? imposit? auri.

Apium pli. xx. ius instillatum.

Aqua maris pli. xxi. vapor cum aceto.

Azinus pli. xxviii. fimus recens cum roseo
imponatur.

Bacce lauri pli. xxiii. succus instillatus.

Butirum pli. xxviii. & xxv.

Calcantum pli. xxviii. & xxxiii. per fisti-
lam inspiratum.

Cepe pli. xx. cum adipe anseris vel melle
auri. inspiratum.

Equus pli. xxviii. spuma vel fimus vltus
cum rosaceo.

Es pli. xxxiii. flos eius vel squama.

Fel pli. xxviii. capre vel bubali.

Larum pli. xxviii. imponatur pingue.

Oleum pli. xxiii. amigdalaz vel nucum

Rafanus pli. xx. succus impositus.

Ruta pli. xx. applicata.

Sepum pli. xxviii.

Serpens pli. xxviii. spoliū inclusum cum

Sinapis pli. xx. exten? aceto & lana

Audicui surditati debilitati & graue
dini auditus.

A Bel aui. decoctio ei? i oleo sisami
Absinthium me f.

Acetū aui. vapor ofert & acuit sera. scd? dia. fumus eius ofert grauitati auditus

Acetū squilliticū pli. xxiii. gargarizatū
bali sera. piectū in aure ofert grauitati au-

Ayzon macer succus instillat? ditus

Anser hir. fel cū felle bouis et succo dal-
phire.

Aper sextus vrina seruata in vitro tepi-
da instillata perfecte medetur.

Apium pli. xx. ius instillatum.

Aqua maris yf.

Aristologia mef. aui. cū melle imposita.

Baurach aui. cū melle instillatum.

Been mef.

Brassica plinius. xx. succus.

Cappares cir. succus foliorum vel oleum
decoctionis radicis instillata surditati.

Castoreum aui. surditati frigide.

Cepe sera. scdm dia. succus instillatus de-
bilitati confert.

Cinoglossa apul. succus cū passo et oleo

repido instillatus. cū aceto

Cucumber azininus pli. xx. succus foliorum

Ellebor? niger mef. acetū decoctōis ei?

instillatū aui. decoctio instillata macer

impositus post biduū vel triduū ablat?

sera. scdm dia. iposit? trib? dieb? red-
dit auditum.

Eris flos aui. qui ex eo est albus citius &
insufflatus delet antiquā surditatem.

Eel aui. pli. xxviii. bubali cū vrina capre

Lauz aui. oleū eius. vel yrci

Laureola cir. oleū decoctōis semis iniectū

surditati ex hūiditatibus sanie et hūidi-
tates consumit.

Lepus pli. xxviii. coagulū cū vino hir-fel
cum adipe vulpis & nardo.

Mel aui. cum sal gemma instillatum.

Mercurialis pli. xxv. cum vino instillata

Mustum col.

/ Lacerinū albuk. xxviii. tra-
Cucumeris azimini mef. xii.

Oleum. anti. surditati confert.

Amigdalaz pli. xxiii. mef.

xii. anti. amaranū cir. simili-
ter instillatum.

Pillule aggratie aui. ix. v. surditati ofert ūe
Prassium aui. Sene mef.

Serpentaria aui. mef.

Sinapis sera. scdm dia.

Sotira nicol. iniecta auditū reddit.

Sulphur sera. scd? dia. fumigium surdita-
ti confert. fert.

Tiriaca magna hali difficultati audit? cō

Vitis siluestris aui. nigra et alba radix.

Vera logodion sera. ix. antido. surdescit
vii. antido.

Nocēcia auditui et surditatē iducētia.

A Rgentum vinū sera scdm aliquos
fumus aui. similiter.

Arundo pli. xxiii. flos & lanugo imposi-
ta aui. similiter sera. semen canne.

Cānicula. i. cānella pli. xxxi. flos i aure po-

Castanea col. folia. situs.

Platanus hali puluis sup folijs eius aui.
puluis plani.

Scoranus sera. scd? gal. & dia. puluis su-
per folia & fructus si cadant in aurem.

Oppilationi aurium.

A Blundū macer vapor ei? decocti.
Baurach aui. instillatū cū melle.

Lana pli. xxix. succida cū oleo ros. et oleo
aut cum melle vetusto oppilationi.

Maiozana sera. succ? vel oleū instillatū
vel coctū infusū impositū aui. similiter

Oleum amigdalaz amaraz aui. cap. olei.

Prassium aui. succus mundificat et aperit
sera. scdm gal. similiter.

Squilla pli. xxiii. acetum ei? garganzatu.

Trocisci de elleboro aui. iiii. tercii i cura
opilationis auris.

Tinnitui sonitui & sibilo aurium.

A Cetum sera. scdm dia. fum? scilicet
vapor aui. similiter.

Abfinchium mes. macer cu felle bouis.

Apium plinius. xx.

Baurach aui. cu vino aut sirupo d yfopo

Ben mes. aui. oleum eius.

Bleta pli. xx. infusa.

Capra sextus fel infusum cum rosa aut
succo porri tepesacto.

Castoreum aui.

Cepe sera. scdm dia. succ? instillatus aui.
similiter cir. cum axungia galline plini?
xx. cepe siluestre.

Ciminu pli. xx. siluestre instillatu cu vino.

Colloquintida aui. oleum decoctionis ei?
instillatum mes.

Ebul? sera. scdm dia. succ? folioz instillat?

Elleborus niger mes. acetum decoctionis
eius instillatum aui. similiter.

Fel sera. scdm dia. chauri cum succo porri
ribali cum coto appositum.

Ficus sicca aui. decoctio cu sinapi sera.
scdm gal. similiter yf. apozima cu sinapi

Hasce mes.

Kitrana sera. secundu dia. cu aqua decoctio
nis yfopi instillatum aui. similiter.

Laurus aui. oleum ei? sera. secundu dia.
lignum bullitu cu vino antiquo & oleo
ros. instillatum.

Lactuca pli. xx. succus nigre.

Lilium aui. oleum instillatum

Mel sera. scdm dia. cu sale repidu instillatu.

Nitru pli. xxxi. siccum appositum

/ De been mes. xii. antido

De maiorana nicol.

Oleum. Amigdalaz pli. xxii. scdm
gal. amaraz auice. nicol. &
mes. xij. antido.

\ De lilio bali.

Porrum sera. scdm dia. succus cu aceto
olibano & lacte et oleo ros. instillatum

Ruta pli. xx. exterius aui. succus calefa:
ctus in cortice granati.

Serpentina mes.

Smapi sera. scdm dia.

Spuma nitri sera. scdm gal. dissoluta in
aqua vel in vino instillata.

Storax pli. xxiii. infusum.

Viole macer oleum eaz infusum.

Veros aui. oleum eius cum aceto.

Yfopus herba aui. vapor decoctionis cu
ficibus sumptus cu traiectione. macer
fumus eius dum comburitur.

Ventositati aurium.

P Astoreum aui. quantum lens vna
dissoluatur in oleo nardino distille
tur in aurem: & non est aliquid iuuati?

Condisi aui. resoluit eas a pprietate.

Rafanus aui. succus & oleu valde pferue

Spuma nitri sera. scdm gal. dissoluta in
aqua vel vino instillata.

Yfopus herba sera. scdm dia. fum? deco
ctionis resoluit eam.

Fluxui materum ad aures.

I Nusur kir. cerebz ei? cu nardo.

Cussus species edere sera. scdm gal.
succus instillatus curat humores curze:
tes ad eam quando sunt inueterati.

Esora confectio nicol. valet auribus flu:
tibus ex reumate.

Mercurialis col.

Plumbum col.

Volubilis aui. succus in antiquo.

Ferozi aurium.

A Ac mulieris pli. xxviii. cum melle
et lana impositum.

Malu cistrinu pli. xxviii. cu lacte mulieris

Ruta macer succus.

Vsne bali apposito.

Sordes et humiditates aurium & in
strumentorum auticus mundantia.

A Blinchiu sera. scdm dia. cu melle aui.

Acetum squillicum pli. xxiii.

Alumen sera. scdm dia. cobustu cu succo
virge pastoris cursu humiditatu iuuat

Anetu aui. succ? eius exiccat humiditates

Baurach aui. cum melle. auris.

Calcantum aui. dissolutum in aqua & in
stillatum parz.

Canabis sera. scdm eben mes. pprietate
exiccat humiditates que sunt in auribus

oleu ei? instillatu aui. succ? et oleu semis

Cepe aui. aqua eius instillatur ad putredi
nem & aquam in eis.

Cicuta aui. succus.

Condisi aui. valde confert.

Cussus aui. calefactus succus in cortice
granati sanat cursum antiquum.

Fel pli. xxix. pecudis cum melle.

Granozum albotin gumma aui. cu melle
& oleo.

Lupini cir. farina eorum cum succo porri
superfluicantes mundificat.

Mel aui.

Nitrum pli. xxxi. cum aceto sera.

Oleander plinius. xxiii.

Oleum mirtinum nicol. iniectum auribus
in quibus est venenum desiccatur.

Oliue siluestris sera. succus foliorum aui.
succus siccatus in trociscis valet ad fluxum aurium.

Prassium col. aui. sera. scdm gal.

Ruta macer succus immixtus aui.

Salix flos sera. scdm dia. humiditibus
fluentibus ex aure.

Serpentaria mes.

mundat

Scabiosa cir. succus cum oleo iniectus eas

Spuma niri sera. scdm gal. dissoluta in vi
no aut aqua distillata confert humidita
tibus fluentibus et dissoluta in aceto mu
dat sordes earum.

Terbentina sera. scdm dia. cum melle et oleo

Vitis siluestris aui. radix nigre & albe.

Volubilis sera. succus instillatus in anti
quo cursu aui.

Vrina pli. xxviii. pueri sextus cocta ad mo
dum cum porro.

Ulcera & saniem aurium mundantia

A Blinidium pli. xvii. cum melle tri
tum sera. scdm dia. cum melle con
fere auribus quibus humiditas defluit.

Affodillus sera. scdm dia. succus instilla
tus tepidus cum thure melle & vino si
militer & succus solus.

Agresta sera. succus coctus cum melle vel
vino dulci confert auribus saniosis.

Amigdalā amara cir. eius oleū impositū.

Aristologia aui. cum melle imposito.

Arsenicum aui. rubeū pprie facto ceroto.

Acranta aui. iponat cum melle licinio iuo
luto vel insuffletur & confert valde.

Barba yrci aui. radix.

posita.

Calcitis spēs pli. xxiii. i. rosaceo lana im

Cepe aui. aqua instillata.

Colliriū aristratis aui. ii. era. sū. ii. quici

Cussus pli. sera. scdm dia. succus cum oleo

yrino aui. calefactus in corice granati.

Edera pli. xxiii. succus infusus cum oleo.

Fel hali porci sera. scdm dia. ebauri cum
lacte capre vel mulieris instillatum cui
emanat sanies & curatur.

Ferzum aui. erugo. sed acetum decoctio
nis eius in antiqua sanie.

Garus piscium pli. xxxi.

Gallina pli. xxix. interior pellicula stoma
chi trita imposita cum vino.

Lana pli. xxix. cinis eius.

Licium pli. xxiii. sera. scdm dia. gal. et ra
sim antiquis ulceribus hali pessimis aui.

Luf aui. radix.

Mel aui. cum salgema tepidum instilletur.

Mirtus hali florum decoctio instillata vel
mirti aui. similiter sera.

Mumia aui. pondus grani ordei cum oleo
ros. & agresta imposita.

Nitrum pli. xxxi. cum vino cir. cum succo
absinthij abstergit saniem.

Nuces aui. succus foliorum tepidus instillat.

Oleaster pli. xxiii. folia & succus.

Oliua siluestris folia sera.

Pix humida sera. scdm dia. cum oleo ros.
saniei confert.

Poligonium pli. xxvii. instillatū ig. similiter
Resina pli. xxviii.

Salix aui. licinio madefacto in melle et in
uoluto in puluere ei. iposito p aliquos
dies.

Sumach sera. scdm dia. decoctio foliorum
instillata desiccatur saniem.

Scoria ferri hali instillata cum melle sera.
scdm gal. cum aceto trita desiccatur saniem
antiquam ab aure.

Spica cir. cocta in oleo putredini aurium
post apostemata confert.

Testudo pli. xxxiii. fel marine per se vel
cum felle bubali vel decoctio carniū
eius cum spolio serpentis.

Virga pastozis sera. scdm gal. saniem sic
cat scdm gal. succus instillatus.

Volubilis sera. succus i antiquis hali flos.

Vmbilicus veneris pli.

Vrina hoiis aui. antiqua phibet fluxū pu
tredinis ab aure hali vrina pueri cum cor
tice gnati sanie ab auribus desiccatur sera.
scdm dia. abscondit fluxū humiditatis auris.

Ulcerebus & vulneribus aurium.

Aristologia mes. rotunda cum ydro
melle.

Acramenta auicē. omnia licinio inuoluto
in ipso cum melle vel insufflatū valde pfert

Balsamus pli. xxiii.

Barba yrci aui. radix.

Calacitis pli. xxiii.

Calcaneum sera. mundificat ulcera.

Cancer pli. xxxii. fluuiatum succus cum
farina ordei efficacissime confert.

Cappares cir. succus foliorum vel oleū deco
ctionis radices instillatū fistulosus valet.

Capra sextus fel cum lacte mulieris & mel
le optimum est.

Cepe pli. xx. cum lacte mulieris siluestre
cir. cum axungia galline.

Colliriū aristratis aui. ii. era. et actu sum
me ii. quinci.

Cōfectio scozie mes. in cura vlcēis auris
Corrigiola. succus apul.
Cotilidon pli. xxv. cū medulla cerui.
Cuss? spēs edere. sera. scdm gal. succ? vl
cera antiqua curat. auicē. exiccat.
Ebulus. plini? xxv. succus radicis.

Yrci. sera. secundum gal. auic.
vcleribus recentibus.

Ouis. sera. secundum gal.

Pozci. sera. secū dū gal. & dia.
impositum

Fel

Thauri. sera. secundū diasē. &
gal. cū lacte capre vel mulieris
auicē. in recenti vlcere.

Vrhu. sera. secundū gal.

Ferrum. col.

Flos eris. auic. ponit in desiccatis vlcēz au
Garus plinius. xxi. nis.

Glucinū d. nača uisuli liq̄factū pli. xxvj

Granata plinius. xxij. succus eoz coct?

Kekengi. auicē. succus.

Lac Hali mulieris.

Lana plinius. xxix. combusta.

Licium. auicē. hali.

Limacie. kif. trice.

Luf. auicē. radix abstergit forpes & de
siccat vlcera. mes. similiter

Marubium hali. impositum

Mel yf.

Oliua. sera. agrestis folia

Pozc? . sera. hz dia. sāguis ei? vlcera cūat

Sarcocolla mes.

Serpentaria. auic. mes. sed dicunt luf.

Vermes plinius. xxix. arboris rubri cum
oleo triti preclare medētur

Virga pastozis. auicē. vlcera auris exic
cat. sera. fm gal. confert vlcēib? auris
& si est sanies in ea desiccāt eam.

Volubilis. auic. vlcēib? antiquis. hali ma
xime flos mes. volubilis magne succus
sanat vlcera auris.

Vrina. sera. fm gal. vulneribus auris. Se
xtus pueri in mortario cū pistello eius
dem triturai. hali vrina cerui instillata

Vsopus humida. sera. secundū dia. cuz se
po anatis confert

Pzuritui aurium

Aper Sextus fel calefactū in cortice
granati

Ficus. sera. secundum dia. siccarum deco

ctio cum sinapi

Sinapis plinius. xx. succus.

Cōrusioni & squassationi aurium

Aloes. auicē. est ex medicinis confe
rentibus contusioni aurium.

Anisū. sera. fm dia. cū oleo ro. instillatū.

Bulb? . auicē. emplastrum. sera. secundūz
dia. emplastr? cū saulich 3g. cum polēta

Lac plinius mulieris

Mirra. auicē. cum oximelle opio & casto
reo est medicina propria

Olibanum. sera. secundum dias. cum pice
contusiones curat. auic. cū oleo aut pice

Sisam? . sera. hz dia. curat p̄ssatōes aurū

Sulphur. sera. scdm dia. cū pice melle &
vino limitum curat attriciones aurium

auicē. cum aceto & melle.

Doloxi & pulsationi aurium

Ablinthiū. sera. scdm dia. vapor de
coctōis. auicē. similiter. mes. va

por decoctionis ei? in vino vel aqua

Acetosa. sera. scdm dia. aq̄ decoctōis ei?

Acōzus plinius. xxv. succ? & rosa

Anseris plini? . xxix. cū lumbri
cis terrenis. auicē.

Leonis Sext? & canis instilla
tus mirifice confert

Adops Vulpis. sera. secundūz dyasē.
auicē. valde confert.

Affodillus. sera. secundum dyas. oleū co
ctum in cauatura radicis instillatū

Ayzon plini? . xxv.

Alleū mac. cū adipe anseris impositum.

Alumen. sera. secundum dyas.

Amigdala. auicē. amara proprie oleuz &
ipsa contrita etiam.

Anctum. auicē.

Anisū. auicē. cū oleo ro. impositū. sera. se
cundum dia. similiter. cir. decoctio eius

in succo porri & oleo & cortice cepe.

Aranea. auicē. oleum decoctionis albaz
grosse tele istillatū. kif. cocta i rosaceo

vel nardino.

Bacce lauri. plinius. xxij. succ? instillat?

Been. auicē. oleū ppe cū adipe anatis.

Betonica Mac. succus cum rosaceo istil
latus 3g. similiter

Bleta. sera. scdm dyas. sternutatio cū suc
co eius & melle

Calcantū. sera. dolorē sedat. auicē. disso
lutum in aqua & parum instillatum

Canabis. auicē. succ? & oleū semis. sera.
scdm dia. succ? semis recētis instillatus

scdm gal. silz maxie si fuit ex oppilatōe

Cappares pli. xx. radix cū oleo imposita.

Capra stercus tritū cum aqua illimitum.

Castoreū. pli. xxix. meli? siccū meconio

Centipeda pli. xxix. trita cum succo porri
cocta in cortice granati addūe & rosa
ceum & infundunt in aurem aquam.

Certaurca. plinius minor. xxv.
 Cepe plinius. xxix. succus. Cir. cū axungia
 galline Mac. succus cum lacte mulieris
 impositus yf. cepe siluestre
 Cinnamomi oleum. auicenn.
 Coloquintida mes.
 Corigiola succ? tepid? instillat? apul.
 Cucumer asininus. auicenn. succ? instillat?
 sera. secundum dia. succus herbe
 Cucubite yf. auicenn. succus cū oleo ro. in
 calida materia. sera. fm dia. & gal. dolo
 ri ex apostemate calido succus abrasio
 nis eius cum oleo rosaceo
 Cuss? species edere. sera. scdm dia. succ?
 cum oleo yrimo.
 Crocus extensis. hali cum oleo ro. instil
 latus mac. similiter & Ig.
 Edera plinius. xxnij. succ? cum oleo infu
 sus. apul. similiter
 Equus Sext? sterus succum tritum bene
 celatum cum rosaceo impenatur.
 Esora confectio Nicol. valet dolentibus
 & fluentibus aurib? ex reumate licinio
 ex panno in capite cui? ponat? par? olei
 muscellini & esora supposita imponat?
 aurib? vel distipa cū vino calido iponat?
 Faba. auicenn. viride qd est in egiptiaca cū
 rosaceo instillatum.
 / Arctis. hali in frigido dolore
 & ouis cū rosaceo i cū frigida
 Apri bubali th auri & suis pli
 nius. xxvij.
 Fel
 Thauri Sext? cum mulso infu
 sum statim soluit.
 Galbanum. auicenn. cum oleo de lilio tepi
 dum instillatum.
 Gallia. auicenn. dissoluta cum oleo de been
 aut de heiri instilletur
 Gallina. hir. axungia ei? cū nardo liqfacta
 Chris plinius. xxix. carnes sine pelle & in
 testinis disseccte in melle.
 Granata. aui. gna cor? cū melle. sera. scd?
 dia. succ? acetosoz coctus cum melle.
 Halsee mes.
 Hiosiamum plinius. xxvij. succ?
 Iusquiam? sera. fm dia. succ? semis. aui.
 succ? & oleū ei? & decoctō cū oleo ro.
 instillata mac. succ? ifus? apul. cū rosaceo
 Kekengi Ig. succus cum rosaceo
 Lac pli. xxix. cinis instillat? et. xxvij. mlie
 ris cū adipe anbis si dolor fuit expulsi
 Lactuca asini. aui. ē res mag? oserēs (one
 Lapago. Ig. succus instillatus mac. deco
 ctio imposita tepida
 Laurus. auicenn. oleū eius in frigida causa.

Laurus delphica. plinius. xxij. oleū tepe
 factum in cortice granati.
 Laudanū auicenn. cū oleo ro. sera. secunduz
 dia. cū ydromelle aut oleo ro. iniectum
 Lētisc? sera. fm aliquos decoctō folioz
 Liliū. auicenn. oleum instillatum.
 Limimētū machomet mes. i cūa sode ffe.
 Maiorana. auicenn. embrocata vel instillata
 vel oleum eius cum coto
 Mādragora apul. cū polēta trita apposita
 Marubiū mac. succ? cum rosaceo miect?
 Matricaria. auicenn. oleū eius sera. secundū
 gal. similiter instillatum
 Gallie
 Medicamē Berotas aui. nj. tra. sū. ij. v
 Anticater
 Mel. sera. fm dia. cū sale tepidū instillatū
 Mellilotū. aui. emplastr? vel succ? sera.
 secundum dia. succus cū rob instillatus
 Menta. sera. secundū dia. succus cum mel
 licrato. auicenn. similiter mac. instillata.
 Mentast? apul. succ? cum vino austero
 Mirra. sera. scdm dia. cocta impetit?
 in carne obule marine curat dolorem
 Moz plinius. xxij. succus corticis.
 Mus plinius. xxix. cinis cū melle instilla
 tus vel rosaceo coct? mirabiliter valet
 Mumia. aui. pond? g. j. ozdei cū oleo sū
 bano. sera. fm rali? similiter instillata
 Nucces plini? xxij. trita folia cū aceto &
 nucces cum modico mellis.
 / De lilio hali i frigido dolore.
 Amigdalaz amaraz. sera. aui.
 Nicol. mes.
 Scorpionū. auicenn. est de melio
 ribus medicinis.
 De ouis
 Canabis Nicol.
 Benedictū
 De herua. sera. scd? dia. auicenn.
 Sisaminū. plinius. xxij.
 Oleum De nudcis pscorum. sera. mes.
 xij. antido.
 Lauri. sera. scdm oya.
 De rafano. hali. al. in frigido.
 De aneto nico. i dolor vêtoso
 De crisomillis
 De been mes. xxij. antido.
 Yrinum
 Nardinū mes. it idē hali. vi. aui.
 auicenn. x. quinti. sera. xxv. anti.
 de neriden dicit.
 Olibanū. sera. secundū dia. cū vino dulci
 impositū. auicenn. similiter cum vino
 Opiū pli. xx. auicenn. cum mirra croco &

oleo ro. sera. secundū dia. similiter maē
 cuz rosaceo & parum croci impositum
 organū. sera. secundū dia. cum lacte im
 positū. maē. similiter calo.
 Onū. sera. fm dya. albū iſtillatū i apate
 Papauer plinius. xx. iſtillatum Ig. cum
 croco & oleo amigdalaz iſtillatū aui.
 decoctio iſtillata
 Paſtinaca maē. radicis fricatio
 Paritaria Gal. vi. succ? in dolore ex apo
 ſtemate. auicē. succus cum rosaceo
 Perſica. aui. oleū ei? i calo & frīo. sera.
 fm Eben meſ. oleū nucleoz in cā frīa.
 Petroleum in cauſa frigida.
 Peucedanū plini? .xxv. succ? .sera. ſcōm
 dia. lacrimus cum oleo ro. iſtillatus.
 Pillule ſine qbz nico. dolorē aurīū ſanāe
 Polygonū Ig. succ? cū lana veloci? ſfert
 Popul? plinius. xxm. succus foliozū ca
 lidus. sera. ſecundū dia. tepid? iſtillat?
 Porcelliones. sera. ſecundū gal. & dya.
 teratur cum oleo ro. & nardo decocti.
 Pozz. sera. fm dia. succ? cū aceto lacte
 & oleo ro. iſtillat? maē. cū felle vl? cū
 mulſa. aui. cinis cū oleo ro. & aceto yf.
 Plantago pli. xxv. succ? maē. & Ig. sera.
 fm dia. ſimiliter auicē. succus lingue ari
 etis folioz iſtillat? in calido
 Pralliū col. auicē. hali. succus in antiquo
 sera. ſecundū dia. succ? ſol? vel cū oleo
 ro. iſtillat? ſecundū gal. i dolore triq?
 Phil? al. kir. cū oleo ro. coct? vl? vīo albo
 Rana plini? .xxxi. adeps iſtillat? ſtatiz
 dolorē aufert. auicē. succ? fluuialis.
 Roſa. sera. succus ſiccus coct? cum vīo
 auicē. succ? eius cū decocto.
 Rub? apul. succ? marin? tepid? iſtillat?
 Ruta plinius. xx. succus. aui. succ? calefa
 ctus in cortice granati. sera. ſcōm dia.
 Sal meſ. sera. fm dia. cū aceto. auicē. ſil?
 Salix hali. succ? folioz vel corticū cū ro
 ſaceo in cā caſa. aui. ſil? ſalicis dēe garab
 Serpentaria meſ. succ? cū melle iſtillat?
 Serpens. aui. vīū decoctionis cutis in
 ſtillatū. sera. ſimiliter ſpolij
 Siſa. auicē. aqua ei? tepida iſtillata.
 Sinapiſ. auicē. aqua iſtillata & oleum p
 prie cum aſa
 Solarz plinius. xxv. auicē. iſtillatū. sera.
 ſecundū dia. succ? maē. ſimili? & vald.
 Sotira ſpectio Nico. cum lacte mulieris
 iniecta mirifice prodeſt.
 Scarabeus. auicē.
 Spuma nētri. sera. ſecundū gal. diſſoluta
 in aqua vel vīo iſtillata cōfert multū

Squilliticum acerum. auicē. vi. era. quiti
 Tamariscus plini? .xxm. decoctio eius.
 Tela arance. sera. ſecundum dya. cocta i
 oleo ro. iſtillata.
 Testudo. plini? .xxxi. ſanguis marīne cū
 lacte mulieris.
 Thus maē. cum vīo
 Trociſci de ſtella. aui. vñ. tractatu quā
 ti. sera. xxvñ. antid. & in antid. dione
 de medicinis ſtomachi.
 Vermes plini? .xxix. terreni cocti cū adi
 pe anſeris impositi. auicē. ſimiliter cum
 oleo cocti donec liqueſcāt. auicē. iterū
 vermes multoz pedū ſub aſonis ſtātes
 cum oleo ro. & cortice granati. sera. hz
 dya. ſil? kir. cum roſa. vel nardo cocti.
 Viole maē. oleum earum iſuſum. e?
 Virga paſtoris. ſer. ſcōz dia. succ? iſtilla
 Volubilis. auicē. succ? cū rosaceo in cali
 do dolore.
 Vulpis. auicē. oleum eius & adeps iſtil
 lata Sext? oleū mirabiliter ſanāt adeps
 eius ſimiliter perfectiſſime fel ſimiliter
 iſtillatum tollit mirifice dolorē
 / Apri plini? .xxm. i vīo ſeruari
 Bubali hali cū mirra i frigido
 dolore.
 Thauri. auicē. cum mirra. sera.
 ſecundum dya. ſimiliter.
 Capre. sera. ſecundū dia. iſtil
 lata. auicē. ſola & cum mirra.
 Sext? cum mulſa iſtillata.
 Vreos meſ.
 Yſop? herba. maē. critica imposita cū oleo
 Yeralogodion. auicē. ſecūdo quiti. sera.
 ix. antid. hali. vij. antid.
 Apatib? & tumori apoſtematis
 Loes. cir. herba cum cimino aſſata
 apponat mirabiliter confert.
 Butiruz. hali.
 Cozianoz plinius. xxxij. ſuccus.
 Cucurbita yf.
 Croc? .sera. dya. i calidis apatib? . aui. ſil?
 Galbanum. aui. cum oleo de lilio reſoluūt
 ea ſine nocumento
 Grana. aui. dulcia cocta in vīo emplata.
 Jarus. cir. cocta in uino & oleo addito
 cimino emplaſtretur tumor.
 Lac mulieris in calidis hali.
 Limacia. sera. ſcōm gal. ſobolia eſt ſpēs li
 maciaz qñ terunē ex eis cū cortice ſuo
 adminiſtrantur apatibus aurīū difficilis
 reſolutōis factis a pquaſſatōe vel icthu
 exiccat ea quīs ſūit i eis hūiditas groſ
 ſa viſcoſa nec inqueant donec cadant.

Medicamē gallios. aui. nj. tra. sū. ij. quiti
 Mellilotum. auicē. emplastratum.
 Mirra. sera. secundū dia. cum opio casto
 reo et memithe curat calida apostemata
 Oleū psicoy nico. mirabiliter valet.
 Oua serap. scdm gali. cotū oleo ro. scdm
 dia. insillatū albū i calidis cōfert & au
 fert dolorem. col. vitellus. auicē. vitell?
 galline in calidis.
 Sisam? pli. xxij. sera. emplm curat calida
 Sterc? sera. secundū oya. capre coctum
 cum aceto vel vino. (sciū.
 Vngentū aristologie. thesal. cap. hbe pi
 Volubilis. aui. succ? cū oleo ro. i calidis
 Apatib? & exiis radicis auris vel sū
 auri? vel parotidis scdm aliquos.
A Blinbiū. aui. emplastratuz
 Acetū. auicē. decoctio ei? in vino
 Affodill? pli. xxij. radix i vino cocta.
 Alcea pli. xx. cū vino. aui. emplm sera. fm
 oya. radix cruda trita sola cōfert exicu
 nis & apatib? q̄ appent post aures.
 Aristologia thesal. vngentū ex radice.
 Aq̄ mans pli. xxxi. cū farina ordeī cocta
 Arūgia plinius. xxvj. cuz elleboro albo
 sale & farina. (ligata collo
 Berbena. apul. hba cū axungia vel radix
 Butir? plinius. xxvj. hali. col. sera. scdm
 gal. m emplis admistrat vt mollificet
 & maturet cito pprie i corpibus molliū
 carniū vt in mulierib? et infantib? aui.
 Bleta plinius. xxv.
 Cappares plinius. xx. radix
 Capra pli. xxvj. fm? cū axungia. sera. se
 cundū gal. cōbust? in emplastris Sext?
 tricus in aqua. aq̄ limici
 Caprific? pli. xxnj. grossi ei? decocti ex
 Centūcapica plini? xxij.
 Cerofoliū maē. cū cera noua & axungia
 veteri.
 Cicer. sera. secundū gal. resoluic ea. hali
 decoctis. auicē. ys. dissoluic.
 Ciclamen thesal. emplastr? ex eo cera resi
 na & licargiro.
 Chimolea plinius. xxv.
 Cipressus pli. xxmj. nux cū farina.
 Colūb? xxx. sterc? p sel' cū farina ordeī
 Conchilioz cinis plini? xxxij. cū mulso.
 Cucumer asininus plini? xx. radix
 Crocomagma plini? xxi. cum melle
 Erugo ferri plinius. xxxmj.
 Faba. sera. fm dia. cū farina fenugreci &
 melle resoluic apata in radice auris
 Fenugrecum plinius. xxmj.
 Ficus licce plinius. xxmj. cocte cum vino

vel rami arboris. sera. fm dia. cū yreos
 et nitro aut calce cocte. auicē. decoctō
 ei? in cortice granati vel ipsaz emplm.
 Galle plinius. xxmj. limite cum melle.
 Granata plinius. xxvj. cū axungia.
 Grillus plinius. xxix.
 Kekengi Ig. cum oleo trita.
 Lapaciū pli. xx. radix i vino maē. sil?
 Lmi semen plinius. xx. cū melle xl' adipe
 sera. secundū oya. aqua cineris Hali cū
 melle oleo viol. & aqua.
 Limacia. sera. fm gal. hūditas eaz sola
 sine carnib? cum olibano aut mirra auc
 aloe aut cū oibus trita vsq; ad formam
 mellis exiccat fortiter apata mucillagi
 nosa sub auribus. auicē. similiter.
 Lupini plinius. xxij. cum aceto cocti
 Malua plinius. xx. radix. vnicaulis
 Multipeda. plinius. xxix. cuz resina & ter
 cia parte illica.
 Noctua plini? xxix. cerebz vel iecur cū
 oleo infundat aui vel parotide liniaē.
 Oenāthe plini? xxnj. cinis.
 Oleander plini? xxnj. folia.
 Oliua plinius. xxnj. folia.
 Ostraca plini? xxnj. cinis cum melle vel
 muricū ostracoz cinis cum oleo.
 Panis plinius. xxij. in aceto.
 Plantago plini? xxv. maē. cum axungia
 apul. similiter. auicē. lingua arietis.
 Prassiu. plinius. xx.
 Psalliu. sera. scdm dyas. cū oleo ro. aceto
 & aqua. auicē. conuassatū cum aceto
 Ig. infusum emplastratum
 Sanguis menstru? xxvj. plinius.
 Sepia plinius. xxxij. ossa eius.
 Sideritis pli. xxv. cū axungia veteri.
 Solacz. sera. fm dial. cū sale tritum for
 titer emplastratū resoluic. aui. resoluic.
 Talk. auicē. p̄hibet in p̄ncipio.
 Thaur? pli. xxvj. sanguis eius siccus.
 Testa plinius. xxxij. muncis vel cōchilio
 rum cinis cū melle.
 Vacca. auicē. stercus ei? confert aposte
 matibus post aurē
 Verbena. pli. xxv. maē. cum axungia.
 Viscus. sera. secundum dyasē. auicē. cum
 gūmi pini & cera.
 Vulpis Sextus testiculis eius sepe frica
 re parotidas.
 Vrsus plinius. xxvj. adeps cum cera &
 seuo thauri.
 Vrtica. col. sera. secundum dyasē. gal. pli
 nius. xxij. cum oleo hali semen. auicē.
 emplastrum ex semine.

Vermibus aurium.

Ablinethiū. cir. succ? instillat? mes.
succ? cum nucleis plicis in efficit eos
Acetū. sera. secundum dia. instillatum.
Aloes. cir. cū succo persicarie vermes ne-
cat instillatus. (in aq
Calcantū. sera. occidit eos. aui. dissolutū
Canabis plini? .xx. succus
Cappares. sera. fm dia. & gal. succ? folio-
rū vel radicis instillat? occidit eos. aui.
& hali sil. cir. succ? folioz vel oleū de
coctōis radicis necat eos instillat?
Centaurea. cir. puluis cū succo porri
Coloquintida. cir. puluis cū succo plicarie
Ebul? sera. scdm dia. succ? (inieci?
folioz m instillatus occidit eos
Elacteriū. cir. cū oleo & modico acetū im
Ellebor? .cir. cū succo plicarie (ponat
iniectus statim efficit eos.
Feniculū pli. xx. succ? instillat? mac. silr.
Gith. cir. cū succo plicarie inieciatur
Iunipus. hali. gūmi eius instillatum.
Iusqam? mac. succ? ifus? apu. cū rosaceo
Kierā. aui. instillatū interficit eos. hali si-
milie. sera. secundū dia. & gal. cum aceto
occidit eos.
Lupin? .cir. cū succo plicarie vmes necat
Marubiū. cir. succ? instillatus.
Medicamē herotas. aui. secūdo tractatu
fūme secunde quinti.
Menta cir. succ? instillatus necat eos
Mentastz pli. xx. apul. succus cum vino
impositus vermes natos necat
Nigella. cir. cum aceto calido auribus in-
fusa vermes necat (cat eos
Nietz. cir. cū succo absinthij imulsum ne-
/ De plicis. mes. xxij. antido.
Absinthij nico. iniectū occidit
Oleum Bndictū nico. interficit eos.
Amigdalaz amaraz. pli. xxij.
/ aui. nico. interficit natos.
Persic? yf. folia pista cathaplasmata. aui.
succ? instillat? interficit eos. hali similie
sera. fm Ebē mes. succ? folioz & floz.
Pulegium. col.
Rura. aui. succ? succus calefactus in cortice
granati interficit eos
Salua. aui. hois ieiuni extrahit vermes.
Salua plini? .xxi.
Virga pastozis. aui.
Vrina plinius. xxij. pueri cocta ad dimi-
diū cū porro. sera. fm dia. vrina calefa-
cta in cortice granati instillata extrahit
vermes qui fuerint in ea.
Ingressiōi aialis vel alicui? rei i aures

Cetu pli. xxix. lotio ei? pcpua est
Anser plinius. xxix. adeps eius cū
succo cepe infusa valet aq Sext? similiē
aqua si in dextra aure sinistro pede exul-
tari capite in dextz humez deuexo. inui-
cem e diuersa aure plinius. xxvii.

Cepe. sera. secundū oya. succ? instillat?
valet ingressioni aque. aui. similiter.
Mercurialis. aui. succum tepefactū in
aure distilla si quid introiuerit
Sputum plinius. xxviij. spuat in aure &
exire dicie qd introiuit.

Capitulū quintū d dispositōib? nariū
Naribus conferentia.

Omeleonta nigra. sera. secūdū
dia. in aceto emplastrata
Marubiū plinius. xx. aui.
Menta plinius. xx. succus confert vicijs
& passionibus narium

Mundificantia p nares.

Alcantū. aui. exhibet ex narib? hūi-
Cucumer asinin? .mes. (dicatet
caputpurgium ex succo cū lacte pauco
educit ex via nasi supfluitates cēbi mul-
Papauer siluestre Hali flores (cas
Vreos. mes. caputpurgium ex succo edu-
cit supfluitates plurimas cerebri pna-
fluere ad pres pectoris occultas
Opilationi nariū & colatorij.

Cetu. aui. vapor apit fortit vias
collatorij narium

Anisum plinius. xx.

Arthanica. aui. vehementer valet

Berengisif. i. abrotanum. aui.

Condit. aui. aperit valde

Edera plinius. xxij. succus

Falangemuff. i. ozimū gariofilatū. aui.

Fel. aui. ome sera. testudinis

Lactuca. sera. secundum ostantinū. aui.

Menta plinius. xx.

Nigella. aui. caputpurgium ex ea ifusa per
noctem in aceto valde confert

Oleū benedictū. nicol. inunctis naribus.

Ozimū gariofilatū. aui. odoratū. sera. se-
cundum yf. & Ebē mes. similie i flegitica

Pireez. aui. vehementer confert

Serpillū. sera. secundū Eben mes. silufe.

Sinapis. aui.

Sticados mes. vapor decoctionis eius.

Vrina. aui. cameli valde confert

Vrtica. aui. semen aperit fortiter.

Difficileati & priuationi odoratus

conferentia.

Anticum Hali ab.

Barba yrcina. aui. radix.

Brasica plinius. xx. siluestris olfact? eius
Edera. plini? xxij. succus p̄cipue albe.
Lac plinius. xxij. mulieris cum melle &
lana appositum.
Odozamea dione famsuci s̄imbrij rute.
Petroselinū hali ab. decoctio seminis.
Vrina hali ab. cerui narib? instillata pro
dest manifeste.

Sternutationem puocantia.

AReanica. auicē.
Apiū raninū plini? xxv. radix gal.
vi. radix sicca. auicē. similiter
Castoreū. plini? xxxij. olfactū. sera. secun
dum dya. & gal. hali. odor
Crocomagma plinius. xxi. olfactus.
Dafnides. sera. scdm dya. folia.
Elleborus alb? plini? xxv. sera. fm dyas.
mes. mac. aui. pulueris ei? odoratio
Euforbium mes.
Mel. sera. quedam eius species.
Mum. sera. secundū dia. fumo sūpto per
nares. auicē. nigz odoratū
Oleander. auicē. flos.
Ozimum non gariosi latum plinius. xx. se
men. sera. secundū dia. odor.
Ozimū fluuiale. auicē. in aliqua opilatōe
Rosa mes. sera. secundū eben mes. sterna
tationē mouet cerebro calido. auicē. odor
decoctionis & oleū ei? & ipsamet.
Sanfucus. plinius. xxi.
Sinapis. sera. secundū dyas. trita applica
ta hali semē per nares. cir. puluis impo
situs Mac.
Stoncion Ig. puluis i narib? mac. silz.
Veros. auicē. sera. secundū eben mes. suc
cus folioz mes. caput purgiū ex succo.
Vris illirica plini? xxi. cum tactu

Impediencia sternutationem.

ACetū plinius. xxi. olfactu
Anisū plini? xx. cū apio olfactu.
Laurus. auicē. trita.
Ozimū fluuiale. auicē. in aliq cōpilatione.
Palmā man? altera manu scalpere plini
us. xxviij.
Pix plinius. xxij.
Rob tritici. hali. xxix. antio.
Sirup? ex miua. hali ibidē sternutatōez
confert.

Ectoz nariū.

AAcce plinius lauri. xxvi. cū cassia &
mirra in vino vtilissimum est.
Cipi al. aui. putredini nariū conferunt.
Cucumer alinus mes.
Cuss? spēs edere. sera. secundū dia. succus
in naso.

Darsilaban. al. auicē. licinio imposito.
Dyacotū pli. xxv. semē cum melle
Edera. apul. succ? narib? imponat.
Oleū cucumeris alinini mes. xij. antiō.
Vrina. auicē. cameli.
Veros. auicē. oleum eius
Zimiar. auicē. cū sale & armoniaco alumi
ne & aceto insufflato impleto ore aqua
ne pueniat ad guttur

Polipo & carnositati.

ANcimonium. cir. puluis aspsus ma
gdoni ex apio imponat narib?
Arsenicū & auripigmentū. plini. xxxij.
Aristologia. plinius. xxv. apul. cum cigo
semine dragontee & melle imponatur
semel & iterz & terciō.
Aqua eris. plinius. xxxij.
Aron. plinius. xxij. succus cum melle ef
ficax est.
Assa sera. secundum dyasē. cum calcanto
& zimiar pluribus dieb? imposita.
Calcantum. al.
Cidamen. cir. puluis imponatur cū tenta
Ciperi. plinius. xxv.
Cipressus. sera. secundū dia. nux ei? cum
ficibus. auicē. similiter.
Confectio sacramusos. auicen. terciō tra
ctatu sūme secunde quinti.
Dragontea. sera. secundum gal. semen. se
cundum dia. succus eius cum oleo in
fusus lana & impositus aufert carnem
superfluam dictam polipus & cancer
mac. succ? cū lana imposit? Ig. idem.
Dragagantum. cir. stuellam madefactū
& aspersum puluere eius naribus impo
natur.
Es vstū. cir. puluerizatum cum ceroto
imponitur naribus.
Flos eris. plinius. xxxij. sera. scdm dia.
Granata ys. succus granorum acetosozū
pistorum cum ossibus suis cum melle co
ctus ad spissitudinem carnem superflu
am in naribus corrodit.
Hermodactilus. cir. cum ere vsto polipū
corrodit.
Polipodium. plinius. xxvi. puluis.
Serpentaria. plinius mes.
Trocisci alcaidicon in cura polipi mes.
Concussioni narium.

ALoes aui.

ALuf aui.

AApotematibus & bothoz narium.

ALoes col. sera. scdm gal.

AButirum aui.

Darsilaban sera. scdm dia. bothoz eorum

confere.

Ulcibus narium.

A Loes aui. macer cum aqua.
Aristologia mac apul. cū cipzo se-
mine dragontee & melle thes. vngentuz
ex radice cum melle & aqua ros.

Auripigmentum sera. scdm dia.

Bleta sera. ex libro agriculture susuf.

Calcantum sera. mundificat ea. aui. fistu-
lis earum confere.

Ciclamen thesal. puluis radicis cū melle
& succo.

Cipzum aui. putredini confere

Cussus species edere sera. succ? i antiq̃s

Dracontū pli. xxv. semen cum melle

Emplm aristologie thesal. ca. libe pisciū

Licium plinius. xxij.

Luf aui. succus rue eius cū rosaceo pro
hibet corosionem eorum.

Oleum violatū nicol. fissuris nariū ofert

Plantago macer succus minoris.

Sicla aui. aqua eius.

Sumach aui. aqua eius cū felle gruis

Ziniar aui. in malis ulceribus insuffletur
cū sale armoiaco alumie et aceto: ipleto

primo ore aqua ne pueniat ad guttur.

Fluxui sanguinis ex naribus.

A Cacia cir. cum succo sanguinarie.

Achilea plinius. xxvi.

Acroppli. xxix. anseris vel anatis cū ro-
saceo cocta & iterū pli. xxx. anseris cū
butiro impositus.

Aygon pli. xxvi. cum aqua impositum.

Alabastrum pli. xxxiii. puluerisatum.

Ancimonium auicē. Hali cir. cum succo
sanguinarie

Aranea pli. xxx. tela eius superposita

Aethanalia pli. xxx. cum succo plantaginis
imposita.

Atramētū aui. pprie colcot. r narib? im-
positū cir. dragaganti obusti puluis et
cartaz cōbustaz masticis emathicis cū
succo sanguinarie iponatur in stuello.

Been aui. sera. granorum corticis.

Betonica musa trica cum modico salis i
posito.

Bolus armen? cir. cū succo sanguinarie
imponatur in bombace vel cū albo oui

& succo pōicto emplastreñe tempore.

Calcātū pli. xxiii. aui. sera. puluis iposie?

Cāfora sera. caputpurgū ei? cū aq̃ lactu-
ce vel cū agresta aui. cū aceto vel aqua

mirti cir. imponat cū puluere semis rati-
ce cōbuste & succo sanguinarie vel frō-
ti & temporibus liniatur.

Capra. sextus pilī combusti cum aceto
impositi pli. xxviii. cinis cornu vel fimi
vel iecoris eius vel yrci.

Caprea sext? cor combustuz vel iecur tri-
tum cum aceto & aspersum.

Carte vste aui.

Cauda equina sera. ig. succus impositus
plinius. xxvi. similiter

Cerebrum auicē. galline plini? .xxx. silz et
columbe

Cicuta pli. xxvi. semen ipositū efficax ē.

Ciminū pli. xxviii. sera. scd? dia. cū aceto
aui. odor ei? cū aceto vel lianiū ipositū

Coagulū pli. xx. maxime agni cū aq̃ sub-
ductum vel infusum etiam si alia non
psunt

Codee pli. xxx. terzenaz cinis vel p̃rice
linite fronti vel coclee line testis.

Columba pli. xxx. cerebz aui. sanguis.

Corallus cir. puluis cum succo sangui-
narie impositus.

Coziandz sera. scd? rasum similiter im-
positum & aqua eius odorata.

Emathites cir. fricatio eius cū succo san-
guinarie imposita cum coto.

Extremities corpis vellerib? extringe-
re plinius. xxvii.

Fiber pli. xxii. cinis pellis cum pice.

Galle cir. cū succo sanguinarie iponat &
tempibus applicentur cū albo oui.

Genitaliū principalia p̃stringe pli. xxviii

Giplum sera. scdm dia. linite fronte cum
liquore puenienti aui. instillatū cū aqua

mirti & modico aceti vel applicata fron-
ti aut cooperto eo capite p̃cipue cū boz

lo armeno affaco aut lentibus mixto.

Gummi arabicū cir. cū sanguie draconis
impositum vel temporibus applicatū.

Gramen pli. xxiii. circū datum capiti.

Granata cir. puluis cum succo sangui-
narie impositus.

Karabe sera. scdm alcanfi aui. stringit &
fluxum sanguinis descendētis a capite

ad pulmonem.

Lana pli. xxix. fumus lane succide.

Lapis molaris aui. vaporatio cū aceto.

Limacia sera. scdm dia. trica cum aceto.

Limacia pli. xxvi. potara vel illimita.

Luf aui. semen ipositū cū lana vel spō-
gia confert emoroydibus narium.

Mimium pli. xxxii. limitum capiti aui.

Mirza aui. limitis narib? i antiquo fluxu

Mircus aui.

Mumia cir. imposito puluere vel cū albu-
mine oui applicata fronti.

Nepita pli. xx. naribus succus impositus
 Niterum pli. xxxi. ipsi? vel flos eius va:
 por in aqua feruenti
 Olibanum aui.
 Origanū macer cum oleo yriño infusum
 Ostraca aui. vsta trita cum aceto.
 Oua col. aui. Kir. cortex combustus con
 tritus valde insufflatus
 Ozimum fluuiiale aui. succus instillatus p
 cipue cū aceto & cāfora licinio itā cō
 Peonia pli. xxvi. semen et radix
 Pentasilon pli. xxvi. potatum & illinitū
 apul. succus bibitus vel fronti illinitus
 Porrum pli. xx. in naribus sera. scōz dia.
 succus foliorum nabati cū aceto & thu
 re macer seminis. 3 ij. mirre. 3. j. mixta
 cum vmo imposita aui. yf.
 Plantago pli. xxvi. semen
 Prassium plinins. xx.
 Psidium cir. combustū cum albo oui &
 aceto temporibus appositum v' impositū
 cum cū succo sanguinarie
 Rana pli. xxxii. cinis calamite insufflat?
 hali similiter Kir. cinis cum aceto
 Ruta pli. xxx. sera. scōz dia. trita vel suc
 cus impositus aui. aceto macer succus
 impositus desudando apul. frequentius
 odorata.
 Sāali cir. epithimatis epate et gutture.
 Sanguis pli. xxix. anseris & anatis infu
 sus & xxx. galline & colūbi succus hali
 columbe instillatus aui. filz & asini.
 Sanguis draconis cir. iposic? vel cū albo
 oui & aq. ros. temporibus applicatus.
 Sarcocolla cir. cū albo oui tpi? appōat
 Semperuina cir. succus cū aqua ros. frō
 ti temporibus & guttari appositus
 Sepum pli. xxx. ex omni pecude illinitū.
 Solarz apul. succus cū lana impositus
 Sumach cir. cū succo sanguinarie iponae
 Spodiū cir. puluis iposic? sūgumē listit
 Squilla pli. xxx. cū coriandro & farina
 Scereus aui. cameli asini etiam odor aut
 succus imposit? hali a fini aqua instillat
 ta bonis etiam combustam & instillatū
 Kir. ebauri sextus equi siccū aspersū
 Troicisci stelle sera. xxix. anti.
 Troicisci terre sigillate mes. ix. anti.
 Vernix cir. puluis immixtus & fronti &
 temporibus applicatus cum albo oui.
 Virga pastoris hali cū cāfora imposita
 Vrtica pli. xxxii. radix vel succus illinit?
 fronti macer similiter sera. scōm dia. fo
 lia trita imposita aui. similiter.
 Fluxui sanguinis nariuz & panniculis

cerebri.

a **H** Nimonium sera. scōm dia. aui.
 similiter hali.

Gallus sera. scōm dia. cerebruz galli cum
 vmo sūptū aui. cerebruz galline phibet

Olibanum sera. scōm dia. aui.

Ouum aui. ponitur in medicinis ad hoc
 sera. scōm gal. albumen ponit i medici
 nis ad hoc.

Sanguis sera. scōm dia. columbi pprie
 aui. similiter & etiam asini

Stribia pli. xxxiii. puluis eius et thuris ad
 mixto gummi.

Tucia sera. cap. ouozum scōz gal. lota cū
 albumine oui.

Prouocancia fluxū sanguis narium.

g **R**amen pli. xxini. semen eius. Itē
 aculeatum habens ramulos. v. asp

sos hos inuolutos naribus inserunt ex
 trahuntq; sanguinē eliciendi g ratia.

Iesemini sera. scōm yf. mulieris ei? odor
 in habentibus calidam complexionem

Orobum yf. aui. nimia eius comestio.

Sambacus au. odoratio olei eius

Sanguinaria apul. naribus imposita con

tinue mira celeritate emittitur

Taphia hali.

Vrtica mac succ? v' folia narib? ipoita.

Fluxus humiditacū ad nares.

i **V**lsur hali eius in aceto infusi eua
 poratio super carbones.

Mercurialis col.

Cozise & distillationi narium

a **R**bozmarien. i. buthozmarien aui.
 in causa frigida.

Auellana aui. sumpta cum paucis pipere
 matura: cozisam

Beronica sera. scōm dia. 3. quatuor euz
 aqua calida potata cozise confert

Berengis. i. abrotanum aui.

Burdo al. nares eius osculari

Cinnamomum aui.

Furfur hali vaporatio sup carbones ei?
 in aceto infusi.

Gith plinius. xx.

Lactuca sera. scōm constantinum.

Licium sera.

Linū sera. scōm paulū fumus obustiois
 eius aui. filz & suffumigium seminis ei?

Mulus Kir. nares osculetur infirmus.

Narciscus hali flos i ea q ex frigore

Nigella al. col. sera. sgm gal. odorata assa
 ta posita i pecia sgm dia. hoc mō restriz
 git fluxum corrige aui. torrefacta liga
 ta in panno lini hali assata odorata.

Oua aui.

Pillule p. catarzo mes. xx. anti.

Rosmarinus sera. fm eben mes. corripe
frigide ex cerebro.

Sulfur sera. suffumigium eius restringit
corripit.

Storax sera. scdm dia. & gal. auicen. sus-
migiūm humidi & sicci est vltimum in
corripit. hali in sicca & liquida in causa
frigida.

Troscisci stelle sera. xxviii. anti. & diōne
anti. de medicinis stomachi.

Vernix gumma sera. fumigium eius.

Veros serap. fm eben mes. sternucatoriū
diebus tribus.

Causantia corripit.

Osa aui.

Viole aui.

Capitulum sextum. iij. tractatus de
dispositionibus lingue & oris.

Asperitatu lingue.

a Deps aui. galline

H Citonia cir. semina in pāno sub
tili posita i aqua superponant

Diagagantum nicol. omni asperitati lin-
gue & gutturis valet.

Dragancum sera. scdm mesfarugie.

Gummi arabicum cir. in pecia humectet
in aqua & fricetur lingua

Menta pli. xx. cum melle ys. sera. secun-
dum dia. limita aui. fricatio eius macer
similiter.

Pallium hali semen.

Sumach sera. fm dia. cum melle.

Artoicatu lingue in febribus ex calore.

c Ictonia hali mucillago seminis.

Mel plinius. xxii.

Pstiliū hali mucillago seminis cir. ma-
defactum in aqua teneatur in ore.

Exiccantia & asperantia linguam.

b Vibi aui.

Caulis sera. scdm eben mes. auicē.
pprietate exiccat linguam

Galle aui. p. bibet huūditates ad linguaz
fluere.

Piretrū macer eius decoctio cū aceto

Sinapis aui.

Paralisi & mollificationi lingue.

a Fronitū sera. scdm gal. misceatur
paste ex qua fit panis.

Nasturtium cir. seminis masticatio.

Nictum plinius. xxxi.

Sal mes. confert mollificationi lingue

Sinapis cir. semen masticatū dum tenea-
tur in ore.

Grauitatē lingue & palisim inducentia

I Gargirum aui. constringit linguā

Nuges aui. grauat linguā col. para-
liticant eam.

Grauitati lingue.

a Cozus al. sera aui.

H Caulis sera. scdm eben mes. alleuiat
grauitatem a flegmate.

Confectio anacardina diōne anti. i cura
paralisi.

Confectio p. hoz aui. j. quinti.

Mumia aui. kirat. i. cum. xx. origani.

Oleum crisomilozum mes. xii. anti.

Thus macer masticatio eius cū origano.

Yeralogovion nicol. purgat impeditam
locutionem quacūq; causa simplex vel
laxatiua.

Vera pigra auicē. ii. quinti hali. vii. anti.
sera. iij. antido.

Dolori lingue.

p Entafilon aui. decoctio radicis

Saphirus lapis al. lapidarius.

Ranule sub lingua.

a Blinethium macer cum melle

H Ateramenta aui. vsta posita sub lin-
gua cum hermodactilis

Apostematibus lingue & radicis.

a Loes sera. scdm dia. cū melle & vi-
no confert ap. acibus radicis lingue

H aui. similiter ap. acibus lacertoz lingue.

Epatica sera. scdm dia. cum melle sedat
apostemata lingue.

Ficē ys. siccat. apozima vl' gargarisma dis-

Sinapis sera. scdm dia. gargarisma ex ea
trita cum ydromelle.

Solatriū aui. gargarisma ex aqua solatri
stupefactiui.

Vlcera lingua.

l Ac ticimalli sera.

Vrtica sera.

Vlcerationi lingue.

a Loes macer cum vino & melle.

H Crocus orientis hali cum melle in
pueris

Lac pli. xxviii. cap. et. xxx. canis si adusta
sit lingua statim sanat.

Licium cir. cum amido penidijs & aqua
ros. fissuris lingue labiorū & oris valet
probatum.

Sal plinius. xxxi. fricatum scabiei lingue
confert.

Yrundo sextus in melle & mulso cocta

Kir. cinis eius cum melle.

Debilicati gustus.

c Yriaca maior hali. v. anti.

Salicam multiplicantiā.

A Sfa sera. scdm dia. retenta in ore
multiplicat cito

Cepe auicē.

Lapis onix al. & lapidarius in pueris.

Ozi conferentia & palato.

A Cetum squilliticum pli. xxix. aui.
sexto quinti.

Agresta sera. cocta cum melle vel vino
dulci palato confert.

Aqua crea aui. confert ozi.

Galle pli. xxini.

Mel plinius. xxii.

Moza celi sera. scdm gal. succus confert
multum in medicinis ozis.

Nocentia ozi & palato.

Rassica pli. xx.

B Cappares sera. scdm dia. quedam
eius species vicerat ea & linguam.

Melongia al. facit pustulas in ore.

Nuces aui. faciūt bochor in ore al. faciūt
verrucae in ore. aui. similiter.

Rafanus sera. scdm rufum nocet palato
Odorem bonum ozis inducentia.

A Cetum squilliticum aui. vj. quinti
mes. vj. antido.

Almuri sera. scdm eben mes.

Anisum plinius. xx.

Amisbanum confectio aui. j. quinti.

Apium sera. scdm ostātinū aui. domesticū

Aromaticum rosatum mes. j. antido.

Aromaticum nardinum mes. j. antido.

Citrum pli. xxni. sera. scdm dia. collutio
ozis ex decoctōe eius vel succo hali fo-

liorum masticatio aui. cortex in ore retē-

ta vel decoctio eius ys. pulpa eius mes.

iiij. an. ciēz oditū. xvj. anti. sirup?

corticis eius & conditum de citro et. j.

anti. electuariū de citro & aui. iij. qnti

Cyperus hali sera. scdm eben mes.

Confectio xilaloes. mes. j. anti.

Confectio alhab mes. iij. anti.

Dyacitoniten nicol.

Elleborus niger mes. vsus eius acquirit
corpi & ozi odorem bonum.

Electuariū aromaticū gal. mes. j. anti.

Electuariū letificās mes. ibidē hali. xiiii.

anti. aui. j. quinti. similiter

Foliū aui. reteneum in ore sera. scdm dia.

Galanga sera. scdm ys. & eben mes. masti-

catum aui.

Gallia muscata mes. viij. anti.

Lignum aloes aui. masticatum sera. scdm

dia. & gal. indū masticatum & in denti-

fricijso positum.

Macis aui.

Malabacrum pli. xxni. folia posita sub lin-

gua sera. scdm dia. similiter.

Mastix sera. scdm dia. masticata.

Mellicratum conditum mes. vi. anti.

Mellissa aui.

Mirza aui. retēta i ore sera. scdm dia. filz.

Mirabolani mes. acqrit bonitatē odoris

Mirtus plinius. xxiii.

Nux muscata aui. sera. scdm ys.

Ordeum pli. xxii. vstum cū sale & melle

Ozimum gariofilatum sera. scdm ys. odo-

riferas facit eructationes.

Pillule diaradon mes. xx. anti.

Pillule inde aui. ix. quinti.

Sal sacerdotale nicol.

Sufuf ligni aloes mes. ix. anti.

Sufuf aromaticum mes. ix. anti.

Trifera saracénica mes. j. anti.

Trifera iohānicij mes. i cura fetoris ozis.

Fetorem ozis & hanelitus remouētia

A Blinebium mes.

Acetū squilliticū pli. xxni. mes. hali

am. sera. scdm dia. putredinē & fetorez

aufert.

Alumen aui.

Anisum plinius. xx.

Antirum regum hali. xvi. anti.

Apium al.

Argentum auicē. confricatio scorie eius

mixte cum alijs conuenientibus.

Asa sera. sm dia. gargarisma cum melli-

crato confert fetori hanelitus.

Aurum aui. in ore reteneum.

Butirum pli. xxvni. sumptum si fuerit fe-

tor a pectore.

Cassia lignea cir. masticata aut tollit fe-

tozem aue palliat.

Cepe macer fetorem ozis tollit.

Cinamomū cir. cū mastice aromatizat col

Ciperi al. aui. putredini confert.

Crocomagma pli. xxi. masticata.

Electuariū de persicis mes. j. anti.

Fagir sera.

Folium al.

Garus al.

Igia græca confectio nicol. cum aceto ca-

lido aufert fordes ab ore.

Lana pli. xxi. succida cum melle fricatis

dentibus.

Lepus pli. xxviii. cinis capitis eius.

Mellissa aui.

Melones ys. cortex.

Menta cir. collutio ex aceto decoctionis

eius & fricatio pulueris extra.

Mirza aui. recta i ore cir. vinu decoctio
Mirtus pli. xxv. ipsius & lenisci pari po
dere galle fricate dimidium cu vino ve
tusto sparsa miscetur vel bacca cu cassa
& mirza pari pondere cir. puluis ex fo
lijs & fructu macer ante cibuz confere
fetozi ex causa stomachi.

Muscaturum cir. comasticatum.

Oximet squilliticum nicolaus.

Perfica col. mes. iiii. antido. condita.

/ Inde aui. ix. qnti ser. xvii. ati.

Inde cu musto. Aui. vi. iiii.

in cura fetozis oris.

Pillule.

Gariofilorum. Aui. vi. iiii. in

cura fetozis oris.

Quinqzfolium plinius. xxv.

Sufus aristologie aui. ini. quinti.

Trocisci de ciperis mes. vi. anti.

Trocisci ligni aloes mes. vi. anti.

Fetozem oris inducentia.

A Regentum viuum sera. fumus aui.
fumus transiens per os.

Penugrecum sera scdm eben mes. aui.

Sisamus aui. semen eius.

Vultur sexus aui. purgatio dentium cu
penna eius.

Passionibus oris & lingue.

A Laba strices lapis pli. xxxvii. vst?

Aloes macer fricatio eius cum vi
no & melle.

Amurea oliuaz pli. xxvi. cocta cu aceto.

Buciz pli. xxvii. ciissime sanat & infan
tibus nil vtilius per se & cum melle.

Britanica pli. xxv. herba viridis sumpta
in modu lactuce vel succus in ore reten
tus sanat ricia oris vel puluis ad modu
mellis cum vino sumptus.

Dyamocon nicol. valet causis palati.

Fagus pli. xxviii. folia masticare.

Liquincia jg. comesta vel succus haust?

Metrioatum nicol. palato & omnib? vi
cijs oris valet.

Nux sera. scdm dia. rob eius corticis.

Oximet plinius. xxvi.

Pitetz macer acetu decoctionis eius.

Rose macer p se puluis vel cu melle.

Rubus pli. xxviii. succ? teneritatis vel fo
lioz masticatio est singulare remedium

Scatistagnia jg. semen coctu cum aceto.

Tamariscus sera. scdm dia. radix ponitur
in medicinis oris.

Testudo marina pli. xxxii. sel eius.

Apostematib? pustul & bothoz oris

A Blinethum sera. scdm dia. conditu
cu sale nitro & melle limbo palato

confert apostematibus oris.

Aloes sera. scdm gal. confert apostemati
bus oris scdm dia. cu melle & vino col.

aii. similiter apostematibus lingue.

Alkanna hali folia masticata prohibent
pustulas.

Bucirum sera. scdm gal. confert apostema
tibus oris aui. similiter.

Buglossa al.

Camomilla aui. pustulis oris confert.

Ciperus sera. xxvi. folia.

Coriandrum hali semē cum puluere ros.
pustulis oris confert.

Crocus ortensis hali flos cum melle pu
stulas in pueris prohibet.

Darsifaban al. apozima.

Ficus yf. sicce.

Granata hali flores pistul? oris oferunt.

Liciu al. sera. scdm dia. gal. & rasum apo
stematibus oris ofert hali pustulis oris.

Oliua pli. xxvi.

Oua hir.

Piretrum al.

Rosa hali confert pustulis oris retenta in
ore maxime cu lenticulo & camfoza.

Suchaa hali folia apatibus palati.

Spodium al. sera. scdm rasum bothoz in
ore infantium confert.

Ad alcola.

A Gresta sera. cocta cu melle aut vi
no dulci. albu. similiter.

Alkana col. ser. scdm dia. folioz masticat o

Alumen sera. scdm dia. vstū cu melle.

Bucirum sera. scdm dia. aui.

Britanica apul. herba viridis vel succus
aii. rob eius.

Camomilla sera. masticata.

Camfoza aui.

Cheyri sera. scdm gal. decoctio eius cum
melle scdm dia. cheiri cum melle.

Ciperus aui. confert.

Coriandrum auicē. puluerizatio sicci vel
collutio ex succo.

Cubebe aui. confert putridis alcola.

Crocus ortensis sera. flos cartami cum
melle limbo curat alcola in ore infantiū
aii. similiter sera. scdm eben mes. agrestis
cu aceto linicus sup linguam puerorum
expellit alcola.

Darsifaban sera. scdm dia. cum vino aut
collutio ex decoctione.

Galla sera. scdm dia. aui. cu aceto pprie i
fantibus.

Granata aui. grana eius cum melle.

Lactuca azini aui. succus cu melle linic?

Licium aui. stringatur palatum ex eo.
 Lingua bouis sera. i. pueris aui. silz adusta
 Lingua arietis aui.
 Lutum armenum aui.
 Malua aui. masticatio eius.
 Oliua siluestris aui. folia masticata.
 Origanum sera. scdm dia. succus.
 Pentafilon aui. emplastrum radicis.
 Piretruz aui. masticatu et retentu in ore
 Rubus sera. scdm gal. sumitatum & flo-
 rum masticatio aui. foliorum & fructu.
 Sal sera. fm dia. cum sauch ordeï torre-
 facti emplastrum.
 Scobramani aui. confert valde.
 Spodium aui.
 Stachys sera. scdz dia. cum melle aui.
 similiter in malo alcola.
 Testudo aui. fel in fraudulento pueris vt
 dicitur.
 Tribulus sera. scdm dia. cu melle curat.
 Ulceribus oris.
A Bsinbium mes. collutio aceti deco-
 ctionis eius.
 Acacia aui. sera. scdm dia.
 Affodillus aui. hali masticatio foliorum.
 Aloes sera. scdm dia. cu vino & melle om-
 nibus vlcibus mirabiliter iuuat aui. silz
 Alkanna aui. col. sera. scdm gal. vlcibus
 oris ab intrinseca causa pprie ex specie-
 bus alcola pueroz scdm dia. curat vlc-
 ra dicta.
 Antia regum confectio hali. xxvi. anti.
 Atramentu aui. ceroru factu ex rubeo co-
 fert vlcibus mal et herpetiesticione oris
 Auripigmentum sera. scdm dia. confert
 vlcibus oris.
 Berbera jg. gargarisma ex vino decoctio-
 nis serpene non sinit vlcera masticatio
 vel decoctio eius in ore.
 Bindii. i. iuncus paludis vel papyrus sera.
 scdm dia. vsti incinerati phibent dilata-
 ri vlcera maligna oris hali similiter sed
 dicit iuncus.
 Butirum pli. xx. in pueris.
 Calamentum aui. montanum.
 Calidicon confectio almanozis. ix. cap.
 vij. tractatus.
 Camomilla cir. masticata oris vlcia sanat
 Celidonia cir. radix cum puluere ros. in
 aceto cocta cancro oris valet.
 Cepe macer cum pane comeste.
 Ciperi pli. xxi. al. sera. fm gal. sicci con-
 criti putredini conferunt.
 Collinuz aristratis aui. ii. tractatu sum-
 me. ii. quinti. corosioni confert.

Dragantum cir. cum aqua rosa. & ami-
 do dissolutum.
 Emplastrum aristologie thesal. cap. heri-
 be piscium.
 Eptafilos apul. aqua decoctionis radicis
 & foliorum.
 Fel sera. fm dia. testudinis confert vlc-
 ribus fraudulentis infantium.
 Grana sera. fm dia. succu maxime aceto-
 sorum coctus mixtus melli hali flores.
 Lac sera. fm gal. gargarisma vel collutio
 fm dia. collutio vlcibus oris offert gar-
 garisma palati aui. caprinum vlcibus
 palati confert.
 Lapis frigiuz sera. secundu gal. sol? aut
 cum melle.
 Lentiscus pli. xxini. decoctio corticu &
 seminis aui. rob eius offert cir. decoctio
 foliorum in aceto sepe gargarizata vlc-
 ribus oris et lingue i febre acuta multu
 confert.
 Licium pli. xxini. sera. secundu dia. gal. &
 rasum cir. cum anulo penidijs & aq ros.
 vlcibus & fissuris labioz & oris valet
 Lutum armenum fm gal. putridis vlc-
 ribus hali. similiter.
 Muri sera. fm dia. paruorum piscium se-
 pe curat ea.
 Oliua sera. fm dia. siluestris folia mastica-
 ta hali folia in ore.
 Orebis pli. xxvi. radix cum vino sera. fm
 dia. sicca curat fraudulenta.
 Origanum macer succus in ore retentus
 vulneribus oris valet.
 Plantago pli. xxv. succus folia & radix
 manducata sera. secundum dia. collutio
 succi curat. macer jg. similiter & apul.
 Pisces sera. secunduz gal. aque salitoru
 maxime paruoru vel anguille in putri-
 dis iam vsus fuit gal.
 Prunaba. folia masticata vulneribus offert
 Ri us hali folia masticata vulneribus &
 vlcibus auris conferunt.
 Rosa plini. xxi. succus hali recta in ore
 maxime cum lenticula & camfoza vel se-
 men tritum in ore retentum.
 Rubus pli. xxini. decoctio radicis sera.
 secundum gal. masticatio sumitatum et
 florum curat ea.
 Spodium sera. fm rasum hali cu ros. i ore
 Tribulus sera. fm dia. cu melle putre-
 dines curat oris jg. similiter omnis oris
 et faucum curat pli. xxii. similiter.
 Vera andromaci aui. ii. quinti cum aceto
 vini gargarizata adustioni oris confert

Capitulū septimū terciū tractat? de di-
spositionibus dentium

B Nocentia dentibus.
Rasica Plinius xx.
Dactili. Vli.
Summe Plini? xxiiij.
Granata plini? xxij. pulcia.
Lac Auic. corrodit cōcauat & cōsumit.
Gal. iij. alimentorum.
Nux. Vli.
Porri. Vli. Sera. scdm iudeū pprietate
destruit dētes & gingiuas. Auic. corro-
dit & scindit.

Radix Vli.
Rassan? Plini? xx. Auic. Sera. scd? rufū
Efficientia & eradicantia dentes

Anis Sextus. lacte ei? frequēter
tracto dentē sine dolore ei? cicit.

Morus Vli. radix pista in aceto. lx. dieb?
soli exposita dētes perforatos & putri-
dos euellit

Rana. Auic. corp? ei? & pprie pinguedo
Scebran. Auic. lac eius

Vermicul? farzis. Pli. xxx. ē in farze ver-
micul? terebini similis quo cauis. dētū
cera cluso cadere dētes viciati dicun-
tur etiā si fricentur

Vrtica. Auic. semis emplastrū facilē era-
dicationē facit

Conferentia dentibus

Alleum cū aceto & melle. Auic.
Butir? Plini? xxviij. ifatib? nihil
utilius butiro p se cū melle priuatim &
i decoctioe. gingiuarū & ad oris vlcera
Cameleonta. Sera. scdm dyal. nigra cū
aceto & ēplāta cū pipe et cera. xl. cocta
Darsisaban. Auic. collutio. decoctionis
oservat & confert
Edera. Plini? xxiiij. gummi eius
Lac. Sera. scdm dyal. asine. collutio oris
Mastix Sera. fm dyal. i dēstificijs posita
Mirza. Auic. collutio cū vīno
Oleum expensaz. Sera. scdm dyal. in ore
recentum

Piper. Auic. cum aceto

Ruta. Plinius. xx.

Sordes caudarum ouīū. Plinius. xxix. cō-
crete in pillulas trite & illimite dentib?
mire prodest

Sparagus. Plinius. xx. radici? decoctio.

Squilla Pli. xx. ipsa & acetū ei? hali. ab.
acetum.

Confirmantia dentes mobiles fluxibiles
& commotos.

ACetum. Plinius. xxij. Auic. collu-
tio pprie cum allumine

Acetum squilliticū. Plini? xx. Sera. scd?
dyal. mes. vj. antidotario. Auic. vj. tras-
tatu quīnti.

Alumen. Al. hal. ab. Sera. scd? dyal. vstū
cū aceto & melle osfirmat commotos

Amurga oliuarū. Plini? xxij. cocta effi-
cax est cum aceto

Aqua salsa in qua pōite sunt oliue. Sera.
secundum dyal.

Aristologia. Plinius. xxv.

Asin? Sex. lacte ei? calido fricentē dētes

Atramētū. Auic. asurie spēs ei? osfirmat
etiā molares omotos. Sera. scdm dyal.
similiter.

Auellana inda. Sera. osfirmat omotos

Balaustia Auic. osfirmat omotos

Bubalus. Plini? xxviij. denstificū ex ci-
nere tali eius. i. illius loci vel membri.

Cacabon quedā species solarii. alkakindi
Plinius. xxj.

Cameleonta. Pli. xx. radix masticata vel
cū aceto. Sera. scd? dyal. cū pipe et cera
equali pondere mixta.

Celidonia. Pli. xxv. acetū decoctionis

Ceru? Plini? xxviij. puluis corij crudi
vel cornu eius vstū.

Ciclamen. Thesal? puluis radici? cū mel-
le & licio

Confectio phoz. Auic. primo quīnti

Cornu. Sextus. cerui vstū denstificū

Sera. scd? gal. cerui vel capre. ha. ab. si-
militer cum vīno

Cucurbita. Plini? cocta

Cucurbita siluestris. Plinius. xx.

Dentificū Gal. Sera. xxxij. antiō.

Edera gumma Plinius. xliij.

Granatū. Plinius. xxij. cortex cū gallis
in aceto & etiā cinis granatoz

Iuila. Pli. xx. masticata. Apul. i. ieiūno

Karabe. Albertus fluidos firmat

Lac. Auic. asine collutio osfirmat vt d?

Lapatū Plinius. xx. radici? masticatio

Lapis corniola Col.

Lapis gagates. Lapidarius. dissolutus

i aqua fluxibilitati osfert dentium

Laudanū. Cir. cū mastice circa gingiuas

osfirmat relaxatos

Lentiscus. Plini? xxiiij. folioz decoctio

Lingua bouis. Sera. foliū obustum fluxi-

biles confirmat

Lupus. Plinius. xxviij. cinis capitis eius

denstificū vtilissimū

Malua. plinius. xx. radix cocta

Mastix sera. fm dyas. collutio decoctōis
corticis arboris cum vino et oleo valde
confert.

Morus. Auic. decoctio radicis

Oleū agreste. Sera. collutio. Auic. simili
ter. Plinius. xxiiij. oleaster oleum.

Olina Plinius. xxiiij. recens

Origanum Auic.

Ossa Plinius. xxviii. vngulaz porcorum
vsta Haliab. porci vel ovīs vsta fricata
Panax. 3g. folia cum melle mixta cancel
dentium qđ dentes eijs sanant

Pillule Alourie Auic. ix. quinci

Pillule Inde de musco Sera. viij. antiō.

Pillule. Dyacastore Nicol. i ore retente
cucurādo humiditates dentes laxos cō
firmant

Piper Auic.

Piretaz Auic. acetū decoctionis eius

Portulaca Pli. xx. masticata fluxibiles dē
tes confirmat

Quinqzfoliū Plinius. xxv. vinū vel ace
tum decoctionis radicis

Rana Plini. xxxii. acetū decoctōis mol
libus dentibus ofert

Rubus Pli. xxiiij. tencitas in vino masti
cata. vel decoctio radicis

Sparagus Plinius. xx.

Verbascus Plinius. xxv. collutio vini in
fusionis radicis

Verbena Pli. xxv. radix masticata vl' vi
num vel acetū decoctionis eius

Ortum dentiū facilitantia

A Virū Auic. fricatū. Haliab. infā
bus Sera. scđm gal. limitū gingi
uis ifantiū facilitat ortū dentiū & sine
dolore Scđz dyas. cū melle Pli. xxviii. i
fantibz cū melle & p se vl' sine dolore.
Canis Pli. xxx. cinis dentiū cū melle. Sex
tus. dens obustus & triē? apponat gīn
giuis.

Cerebz Pli. xxx. pecoris infantibus veilis
simū.ripe & ligatū pellide ul' dētes ma
ximi serpentis

Cerebz leporis Pli. xxviii. Ha. ab. pueris
Sext? coctū. kura. vinctū Auic. ppieta
te ofert cū butiro vel melle Sera. scđm
dyas. ca° leporis limitū gingiuis ifantiū
facilitat ortū & mitigat dolores. Scđz
gal. ca° cerebz. & dicit se esse exptū. &
coctū administret

Coznu. Haliab. cerui l capre vstū cū vīo
Delphin piscis Plinius. xxxij. dente gīn
giuas tāgere vl' cinere dentiū cum melle
Equ? Pli. xxviii. dentes qui pēadūt eqs

alligati efficacit? tñ si nō attigerint terzā
Sext? alligati collo. vl' rostrū equi. Ha
liab. infantis.

Gallie Kir. cerebz domestice fricare na
sci facit pueris absqz dolore

Lac Plinius. xxiiij. capre

Lapilli. f. arenule in corniculis limaciaz
inuenite alligatē. Plinius. xxx.

Mel oleū eē Sera. scđm gal. cap° cerebz
Rana Haliab. croceaz sanguis cataplāt?
sup locū natiuitatis dentiū

Abstergētia elimantia & dealbantia
dentes.

A Cetum Plinius. xxiii.

Aristologia Sera. secūdum gal. ro
tunda etiā giguas abstergit. Haliab. ra
dix. Mel. rotūde fricatio Auic. ppiet ro
tunda Sera. scđm dyas. cū melle & yre
os Macer similiter 3g.

Cancer Marinus Auic. vst? Sera. scđm
gal. non vsti triti. Haliab. cortex

Capilli Auic. vsti

Capra Sext? tali ci? vsti mūdāt fricādo.

Coclee Sera scđm dyas. vste Al. marine.

Coru Sera. scđm dyas. cerui vstū frica
tum. Albuk. similiter. dentifriciū Auic.

Haliab. cerui vel capre vstū

Dētfricia Sera. xxxij. antiō. gal. gabriel

& mesarugie

Ebur Sext? limaēa eius quotidie fricare

Lapis. Arabus Plinius. xxxvi. vstus

Lapis. Adamas Sera. scđm dyas. & gal.
Lapis. Corneli? Sera. dētfriciū expulue

abstergit & dealbat & puleros facit.

Margante Sera. scđm rasim pueniēter ab
stergunt

Mastix Auic. Sera. scđm dyas. dentifrici
um ex ramis Cir. masticata dealbat dētes
Medicamē sarmaion Auic. iij. tractatu
summe scđe quinti

Niez Pli. xxxj. vstū candidat eos

Oleū onfancinū Pli. xxiiij. in ore retentūz
ecolorē dentiū oferuāt

Ordeū Pli. xxii. vstum cum sale & melle.

Os sepie Cir. in petia dentes fricatos de
albat

Ostraca. Pli. xxxij. cinis eaz scđm gal. ci
nis abstergit & dealbat. & omīs teste ta
liū vste omixte cū sale abstergunt forti
ter dentes. Auic. ostracū purpureū pē
pue vstum cum sale

Oua Plinius. xxix. corticum cinis

Pozhria Marina Sera. scđz dyas. vsta cū
sale

Pumex Al. hali. ab. xxxvi. vstū vltima est

Sera. scdm dyas. trita fricata. Scdm gal.
nō vsta absterge & clarificat. Hali ab.
candidat dentes

Prassium Pli. xx. cū nicro & melle
Sal. Auic. vstum absterge a lapidibus.
Mes. dentifriciū ex eo torrefacto cū eqū
pondere vasoz fractoz de scemi
Sal gēma Mes. sit ex eo dentifriciū bonū
Subedig. i. emathites Hali.
Spuma maris. Hali. Auic. vehemēter v3
Sera. secundū dyas. quarta & quita spe
cies eius

Teste muricis Pli. xxxiiij. cinis.
Teste furni Sera. secundū gal. ca° obstra
coz cum melle.

Teda Pli. xxiiij. cocta cum aceto
Passionibus dentium

Labastrū Pli. xxxvii. vstum

Alumen cū salina Pli. xxxv.

Amurga olei Pli. xxiiij. cocta.
Aurea Nicol. valet reumati descēdenti a
capite ad pedes

Britanica herba Pli. xxxv.

Citrus granati Pli. xxiii.

Ficus Pli. xxiii. cinis crebro fricata

Insquamus Pli. xxv. radix masticata

Lapaciū. Pli. xx. radix cocta i aceto

Lupus Pli. xxviii. dentes portati & etiā
pellis.

Lapis gazates Pli. xxvi. cum vino

Miates piscis Pli. xxx.

Murices spēs ostracoꝝ Pli. xxxii. cineris
dentifricium

Oleaster Pli. xxxiii. folia & oleum

Oliue Pli. xxiii. recentes

Panax Pli. xxv. radix masticata

Peucedanum Pli. xxv. collutio eius

Scasifagnia Ig. cocta in aceto

Taloꝝ cinis Pli. xxviii. capre & alioꝝ
quadrupedum

Vsopus Pli. xxv. collutio

Scupoz & agelationi dentium

Ameleōta Sera. fm dyas. nigra cū
pipe. et cera eqūliter calefacit dētes

Ozimum fluniale Auic.

Portulaca Pli. xx. Sera. secundū dyas. &
gal. Al. V3. Auic. col. Macer

Preseruātia dentes a dolore

Epe mac succo fricare dētes mane

Cerebrū canicule Pli. xxiii. i oleo
coctū et seruātū ex eo semel in anno col
luanē dentes.

Testudo marina Pli. xxii. sanguine ei?
fiat lotio dētibz p annum

Dolori dentium

Cetum Sera. scōꝝ dyas. collutio ex
eo calido

Acetosa Auic. collutio succi vel vīni de
coctiōis Sera. fm dyas. vīnū decoctiōis
Acorus Auic. valde confere
Affodilli Auic. succus instillatus auri di
uerso ofere dolori molaris Sera. secundū
dyas. similiter.

Alleum Pli. xx. cū aceto Sera. scdm dy
as. decoctio cū ligno pini & olibano in
ore Auic. coctū & assatū & collutio de
coctiōis pprie cū olibano

Alumē Auic. collutio decoctiōis eius

Altea Sera. collutio aceti decoctiōis

Amigdala Hali. folia i aceto cocta

Armoniacum Pli. xxiii. maxime si fuerit
accensum

Amurga olei. Sera. cocta mixta aceto
vel vīno.

Anagall? Pli. xxv. infusum i altera nare
Ig. similiter Sera. fm dyas. gargarisma
ex succo vel caputpurgū p nares. l' ster
nutatio cum eo ex pte opposita dētis do
lētis Auic. gargarisma sedat dolorem
molaris

Apium Auic. dicī q radix appensa collo
sedat & frangit ipsum

Apiū raninum Pli. xxv. radix

Apolonia greca ofectio Hali. vi. antiō.

Arane? Pli. xxx. sinistra capus tritus cū
roseo impositus auri dolētis ptis Kir. i
tela aranee albi granū salis inuolue &
denti pforato impone

Arinule in cornibus coctaz Pli. xxx. in
dice ocauitatibus dētiū statim sanant.

Assa Cir. in foramiē dentis posita Sera.
scdm dyas. similiter. vel cocta i aceto tē
para aqua cū ficub? & ysopo aut mixta
cū thure teneat in ore Auic. cū thure ap
plice? dolori molaris

Asina Sext? cū lacte calido asine frice?

Aspaltū Pli. xxxv. cū nicro illimitū Sera
secūdm dyas. suppositum denti

Aethanasia Auic. primo quinci

Auellana inda Sera. scdm ebenmes.

Balsamus Cir. vncta pte dolente vel in
aure iniectum.

Barbast? Auic. collutio decoctiōis Ig.
similiter

Been Auic. decoctio radicis

Betonica muza collutio aceti vel vīnum
decoctiōis eius sera. scdm dyas. sūt.

Borax Sera. secundū V3. pulsationē coꝝ
sedat pprietate mirabili.

Bubalus pli. xxviii. talus eius accensus
 Bleta pli. xx. succus
 Britanica apul. puluis vel succus cū vino
 Cameleonta nigra sera. scdm dyas. collu-
 tio decoctionis vel cū pipe & cera equa-
 li pondere
 Canis pli. xxx. cū vino decoctionis dentiū
 eius lauari. vl' canis dente sinistro maxi-
 me scarificare dolentem. Sextus collu-
 tio decoctionis dentiū canis obustoz
 Cappares pli. xx. col. hali. cum aceto. sera.
 scdm gal. soli vel cocti cum aceto & vi-
 no masticati. secundum dyas. acetuz deco-
 ctionis fructus eius. vel mordere radi-
 cem cū dente dolente Auic. radices cor-
 ticem humidam stringere cū dente leso
 aut folia ei. Et collutio aceti decoctio-
 nis eius vel vini. & aliqui vini & aliqua
 do aceti
 Capra Sextus collutio sepe ex lacte eius
 nouiter mulso
 Caprea sextus fel cū succo porri infunda-
 tur auri
 Caprificus pli. xxiii. radix seruata i vi-
 no vel succo in lana aut i foraminē dētis
 Castanea col.
 Castoreum plinius. xxii. in aurem partis
 dolentis.
 Cedrus pli. xxiiii. cum aceto & eius pix
 etiam
 Celidonia hali. macer auic. radix mastica-
 ta Cir. radix sup dentē teneat
 Cepe pli. xx. siluestre
 Ceruus pli. xxviii. puluis corij eius trudi
 Cicer auic. eoz infusio dolozi molarium
 confert
 Cinis pli. xxviii. capitis lupi. capitis lepo-
 ris. caloz qd rupeū dentifricū. & xxx
 vermiū terrenoz applicatus levis denti-
 bus & xxii. cancroz & pisciuz salsozū
 cum puluere marmoris
 Cipressus auic. acetū decoctionis nucū ei
 Coagulū pli. xxiii. leporis in aurem
 Coloquintida auic. collutio aceti deco-
 ctionis eius radices vel fructus. sera.
 collutio aceti cocti i cauitura coloquinti
 de. mcf. similiter. Cir. acetū decoctionis
 gargarizatum
 Cornu cerui pli. xxviii. vstum. hali. non
 vstū coctum in aceto. sera. scdm dyas.
 collutio aceti decoctionis eius
 Cornulus auic. decoctio eius
 Coruus sextus. stercus cauo dētī ifusum
 Cucurbita pli. xx. caput purgiū ex cocta
 Auic. similiter. sera. scdm dyas. collutio

ex succo rasure eius
 Cucurbita siluestris pli. xx.
 Cucumer asininus pli. succus radices. se-
 ra. scdm dyas. collutio decoctionis radi-
 cis. apul. radix cocta i aceto. Ig. in cucu-
 mere ablatis interioribz bibatur acetū
 collutionis
 Cucuma sera. scdm dyas. & gal. radix ma-
 sticata ofert multum
 Cussus auic. succus nigri calefactus i cor-
 tice granati instillatus auri ptis diuerse
 dentis dolētis. sera. scdm dyas.
 Dentifricū democriti. auic. iiii. tractatu
 summe secūde quinti
 Dentifricū galieni. sera. xxxii. antiō.
 Dyaprasium nicol.
 Draco pli. xxx. & xxii. ossibus & spina
 scarificare dentem.
 Ebulus sera. secundum dyasco. collutio
 succi
 Edera pli. xxiiii. gnata trita cū oleo cale-
 facta iposita auri opposite
 Egezen ofectio. mcf. ii. antiō.
 Elleborus niger. sera. scdm dyas. & gal.
 collutio cum aceto. auic. mcf. & macer
 similiter.
 Emplastz puteron. hali. xvii. antiō.
 Epar auic. stellionis
 Equus pli. xxviii. mortui dēte exēpto de
 maxilla ad numez eius qui debet scarifi-
 care dolentē. vel osse cordis eq. sextus
 dentibus equi pumo natis dentem tan-
 gere
 Sagates pli. xxvi.
 Galla pli. xxiii. nucleus masticatus. sera.
 scdm dyas. qd ē mera gallā ipositum in
 corrosura dentis
 Galbanū pli. xxiiii. sera. scdm dyas. appo-
 sitū denti vel i corrosione. cir. similiter.
 Gir pli. xxviii. in aceto
 Gummi auic. oliue agrestis i plena corro-
 sione dētis. sera. similiter & gūmi arbo-
 ris sumach similiter
 Gramen pli. xxiii. vinuz decoctionis. cū
 thure pipe & mirza
 Homo auic. capilli vsti cū rosaceo instil-
 lati in aurem
 Iusquamus pli. xxv. radix masticata. ace-
 tum decoctionis radices. sera. similiter
 aufert dolorem. auic. succus cū aceto &
 oleo ros. & oleum eius & semen & ra-
 dix cocta in aceto. apul. radix in vino co-
 cta. Cir. fumus seminis cōbusti p os sum-
 ptus. & semē etiam in casula terrea op-
 positum denti dolenti tollit dolorem

Kieran Sera. scdm dyas. & gal. distilla:
 tū i dēte corrosio sedat dolorē & frāgie
Lacca Sera. scdm dyas. collurio ex eo fa
 cto Auic. nil equipatur ei
Lactuca caprima Pli. xx. collutio
Lacticia Auic. acetū decoctionis radi
 cis Sera. scdm dyas. lac imponit forami
 nibus dentiū corrosioz & sedat dolorē
 obturet tñ foramen cū cera ne lac egre
 diens linguam corodat
Lapatiū Pli. xx. Ig. decoctio radicis in
 vino. macer gargarisma decoctionis
Larix Pli. folia in aceto cocta
Lasus Pli. xxii. nō censuerim qd aurores
 suadet cauernis dentiū i dolore inditum
 cera includi magis expimēto hoīs qui se
 ex eadē causa precipitauit ex aleo
Lentiscus Pli. xxiii. folia
Leptidiū Pli. xx. alligatū brachio partis
 dolentis
Lepus Sextus coagulū auricule ifusum.
Lilium Auic. decoctio radicis proprie sil
 uestris.
Lumbici terzeni Sera. scdm dyas. oleuz
 decoctiois eoz distillet i opposita aure
 denti Auic. cū oleo Kir. supponat
Malua Pli. xx. radix eius que vnū caulez
 habet radicē circa dentē dolētez purgat
 donec cessat dolor Macer similiter
Mastix Cir.
Medicamen andromaci Auic. iiii. summe
 secunde quinti
Mellissa Sera. secūdu dyas. collutio Ma
 cer retēta in ore
Mezereon Auic. collutio decoctionis p
 prie nigri. & qñqz cū pipere & frusto
 fani sup dentē corrosū. mes. collutio ace
 ti decoctionis
Mellilotū Pli. xxiiii. efficacissimū. apul.
 cum butiro
Metridatum Nicol. suppositū
Morus Pli. xxiii. cortex. & xxx. collutio
 acetū squillitici decoctionis radicis Yf.
 radix & folia cocta in aqua retēta i ore
 Sera. scdm dyas. collutio decoctionis
 corticū & folioz & lacrimus ex arbore
 Auic. succo folioz & decoctio radicis
 Kir. corticis interioris. z. ij. al. z. j. z. mzi
 beris. iiii. acetū optimū cotilas terant &
 incendant & coquant ad medietatem
Nasturdum Macer succus infusus aui p
 tis dolentis
Nigella auic. acetū decoctionis sera. se
 cundū dyas. collutio acetū decoctionis
 eius & ligni pini

Nitrū pli. xxi. cū vīo & pipe vī cū porro
Niuis aqua auic. in aqua calida
Oleum pli. xxii. mirtinum hali. de citro. ni
 col. ouorum & benedictum
Oliua hali. folia cocta i aceto et feces oli
 uaz expresso oleo cocte i aqua vel vino
 cataplasmate
Opoponax auic. corrosioni impositū fm
 dyas. mes. similiter
Origanū auic. masticatū. macer similiter
Ossa pli. xxviii. que sunt in stercore lupi
 alligata. & mes. q sūt i ungulis porcoz
 vsta. pli. xxx. ossibus lacerte e frōte luna
 plena exēptis. & xxxii. ex spina dracoīs
 marini scarificatis dentibz vel gingiuis
Panax pli. xxv. radix masticata
Pastinaca pli. xx. radix. domestice. apul.
 siluestris cocta cū pipere
Pastinaca piscis pli. xxxii. radix eius sca
 rificare gingiuas utilissimū
Peucedanum sera. secundū dyas. & gal.
 in corrosione positū sedat statim
Picus auis hir. rostrū eius collo appēsum
Pinus auic. corticis decoctio in aceto. se
 ra. scdm dyas. collutio acetū decoctiois
 corticis pini minoris. col. pinee
Piretrū auicenna. decoctio hali. sera. se
 cundū dyas. collutio acetū decoctionis
 macer in ore sumptz vel gargarisma cū
 aceto decoctionis Cir. masticatū
Pisces saliti pli. xxxi. spie omniū auic. cō
 buste illimite
Portulaca pli. xx.
Plantago pli. xxv. radix. macer similiter
 sera. scdm dyas. & gal. radix masticata
 vel collutio decoctionis & radicis Ig.
 & col. similiter. sed dicit lingua arietis
Platanus pli. xxiiii. cortex in aceto sera.
 scdm dyas. & gal. collutio acetū deco
 ctionis eius corticis. ve nucū. auic. i ace
 to cocta al. acetū decoctionis corticum
Prassium pli. xx.
Rana pli. xxxii. i aceto vel vino. vel rana
 alligata maxillis sera. scdm dyas. collu
 tio aque decoctionis eius et acetū auic.
 dicit q collutio ex succo fluuialis tollit
 dolorem
Rosa pli. xxii. semen macer oleum eius in
 ore
Resina pli. xxi. exterius limita
Rosmarin apul. radix masticata vel suc
 cus in ore recentus
Ruta pli. xx. Cir. cocta i vino cathaplāra
Sal pli. xxi. fomentū eius cum aceto. vel
 linimentum eius cū resina

Sal sacerdotale nicol.
 Sagenea auic. pzo quiti. sera. viii. antiō.
 Sandaraca auic. valet plus aliquo
 Satureia .hali. cocta in aceto
 Senacion pli. xxv. hanc si ferro circūscri
 ptam fodiat aliquis. tangatq; ex ea den
 tem & alternis ter despuat. ac reponat i
 eunoē locū ita ut uiuat herba. auic. dēte
 postea dolituro. macer similiter
 Serpens auic. acetū decoctiōis ei2. sera.
 scdm gal. similiter spoli2. fm dyaf. vīnū
 Simapis pli. xx. masticata cū fico. auic. aq;
 eius & oleum. macer caulis eius tener
 masticatus
 Solatz apul. cū mastice masticatū. sera.
 secundū dyaf. vīnū decoctionis solatri
 somniferi.
 Siliqua auic. collutio decoctionis
 Sotira auic. pzo quiti. nicol. mirifice
 sedat
 Sumach auic. gummi arboris eius impo
 situm corrosioni dētis. sera. scdm dyaf.
 similiter
 Surie species vitioli. sera scdm dyaf. in
 corrosione dentis posita
 Secitarag sera. scdm dyaf. radix appensa
 collo.
 Seerbim auic. collutio aceti decoctionis
 foliorum
 Sparagus sera. scdm dyaf. collutio deco
 ctionis. auic. acetum decoctionis pzie
 radice. & etiā semis. yf. coliapul. succ2
 eius in ore
 Spina alba sera. scdm dyaf. & gal. collu
 tio decoctionis. Ig. decoctio
 Stasifagnia pli. xxiii. cū aceto. sera. scdm
 dyaf. acetū decoctionis. auic. similiter
 Ig. semen in aceto coctū
 Talpe pli. xxx. dēs a uiua exēpt2 alligat2
 Tamariscus pli. xxiii. decoctio. al. sera.
 secundū dyaf. collutio aque decoctionis
 fm gal. decoctio radice cū vīno. auic.
 collutio vīni decoctionis. vel aceti deco
 ctionis nucia eius
 Tincar sera. secundū yf. pulsationē sedat
 Auic.
 Titimallus col. pli. xxvi. dentiū canis ce
 ra inclusū lac & radice. sera. scdm dyaf.
 & gal. collutio aceti decoctiōis radice
 vel lac positū in dēte corrosio obtura
 to foramiē cū cera tollit ei2 dolorē statī
 Trocisci stelle. auic. viii. quiti. sera. xviii.
 antiō.
 Vene tinctor. auic. masticate
 Vermes dicti porcelliones. auic. Kir.

punganē cū acu. & cum ea acu tāgatur
 dens dolens.
 Vernea terreni pli. xxx. oleū decoctiōis
 eoz infusum auri partis dolentis. auic.
 similiter. kir. suppositi. sera.
 Vermiculus in herba labz veneris dicta
 iuuentus. pli. xxx. canis dentium inditus
 mire prodest
 Vulpis. hali. pinguedo
 Vultur Kir. puluis ossium obustoz cum
 vino perfusus
 Yrios auic. decoctio. sera. scdm gal. gar
 garisma decoctionis. scdm dyaf. radice
 decoctio. mes.
 Ysopus herba. sera. secundū dyaf. collutio
 aceti decoctiōis. sera. similiter macer cū
 aceto & oximelle. mes.
 Xilocaractē. auic. decoctio.
Corrosioni dentium
 Lumen. hali. cū aceto & melle
 Amurga otei. pli. xxiii. cocta cum
 onfancio eradicat corrosos. sera. cocta
 cū agresta ad spissitudinē mellis
 Apiū ranimū. pli. xxv. radix diuti2 masti
 cata frangit dentē
 Asa sera. secundū aliquos posita i dente
 corrosio frangit eū
 Atramentū auic. rubeū cognitū phibet
 corrosionem
 Borax sera. secundum yf.
 Cameleōta sera. scdm dyaf. nigra trita ap
 posita cū stilo frangit eum
 Celidonia pli. xxv. radix cū aceto trita
 Coloquintida auic. oleū facit facie eoz
 eradicationem
 Corallus auic. dicte q si puluere eius im
 pleat2 ocaucas dentiu infirmorum era
 dicat eos
 Coruus Sext2. stercus impositum denti
 frangit eum
 Eoera pli. xxiiii. succus ex incisione arbo
 ris frangit eos
 Elleborus sera. fm eben. mes. albus tritus
 cū cortice suo appositus denti corrosio.
 hali. cū aceto fricato dēte aufert
 Epar auic. stellionis sup dentes molares
 corrosos positū sedat dolorem
 Farnis pli. xxii. vermicul2 in eo silis tere
 omi iposit2 foramiē obturato cera facit
 cadere. & etiā si frice2
 Pelenion pfectio. hali. xxvi. antiō.
 Ficus auic. lac. vel succ2 ramo2 ipositus
 Galbanū sera. fm dyaf. in corrosione posi
 tum. auic. confert subito
 Galla auic. imposita corrosioni

Gummi oliue siluestris. sera. corrosioni i
positum. auic. similiter

Kitrān sera. secūdu gal. & dyas. instillatū
corrosioni sedat & frangit. auic.

Lacticia pli. lac eoz. auic. lac instillatū
frangit & deijcit. vel ponat kitrān. Ig.
succus in corrosione positus cū stilo ne
doleat & ledat

Mezereon auic. cū pipe et gusto faui

Mirza auicē. collutio cū vmo phibet cor
rosionem

Morus yf. radix Cir. gummi ei? putredi
onem sine dolore extrahit

Nux pli. xlii. putamine. i. cortice ei? dēs
cau? utatur

Oliue hali. feces extracto oleo cum vmo
eradicat

Opoponacū mes. auic. impositum

Oziganum auic.

Ossa pli. xxviii. ex vngulis porcorū vsta.

Pastinaca pli. xxxii. piscis. ei? radi? trit?
cum elleboro albo limicus dentes sine ve
xatione extrahit

Peucedanum sera. secūdu dyas. & gal.
corrosioni impositum

Pinee col.

Pix cedria pli. xlii. eradicat & frangit.

Sagzenea auic. primo quinti

Sal pli. xxi. sub lingua quotidie ieiunus
in tū orineat donec liqueat

Sumach auic. gummi arboris ipositum in
corrosioni

Surac species atramēti. sera. fm dyas. im
posita corrosioni

Scamonea mes.

Spoliū serpētis. pli. xxx. cū oleo & resina
vel sine. cauis dentiu impositum sine mo
lestia curat

Tamariscus auic. phibet corrosionem

Tincar sera. secūdu yf. auic.

Titimallus sera. secūdu dyas. lac ipositū
foramī sedat dolorē. oportet vt obtureē
foramē cū cera ne vlceret linguā. scdm

gal. sic factū sedat statim dolorem

Troisci stelle diē de medicis stomachi.

Vlsur auic. phibet corrosionem

Vermes terrei. pli. xxx. cinis eoz illinie?
hir. cū aceto in foraminib? molarū edu
cit eos sine dolore

Vermibus dentium

B Orax sera. secūdu yf. occidit ver
mes dentium

Porru auic. fumigiū ex semie ei? cū alki
tran interficit vermes & eiicit &c.

Capitulum octauū terciē ptis de di

spolitionibus gingiuarum

Conferētia gingiuis & ofortātia eas

A Cetum squilliticū pli. xx. auic.
vi. quinti confert

Muellana inda sera. sua stiptici
tate ofortat

Cyperus sera. scdm aliquos confert

Corallus auic. ē summ? i ofortatiōe eaz

Gran ara yf. corticū decoctio ofortat eas

Igea greca ofectio nicol. i gingiuis & tē
tibus cū aceto calido sepe ablutis

Lac asine sera. scdm dyas. ofert gingiuis
& dentib?

Liciū. sera. scdm dyas. limicū

Mel pli. xxii.

Mirabolani kebuli. sera. incoziāt gīgiuas.

Rosa sera. scdm dyas. succi collutio ofere

Sandaraca auic. fumus ei? rectificat eas

Sandali sera. fm eben mes. fortificāt eas

Squinancū auic. ofortat gingiuis

A Laxas gīgiuas ofortātia

Cetum squilliticū pli. xx. & xxii.

sera. fm dyas. stringit laxas. auic.
similiter hali. ofolidat eas. mes. exiccat

& confortat laxas

Agresta sera. cocta cum melle vel vmo
dulci

Adamas lapis sera. scdm dyas. & gal. flu
xe gīgiue confert

Alumen sera. scdm dyas. vstū restringit
eas a fluxu nimio gīgiue. hali. enervat

eas confortat

Amigda. sera. scdm eben mes. dulcis cō
mesta cū cortice stringit eas. yf. amigda

la recens

Amurga oliaaz. pli. xxiii.

Aqua salsa in qua adiunē oliue. sera. scd?
dyas. stringit eas

Aristologia pli. xxv. auic. restringit eas
mes. acetū decoctionis stringit eas. hali.

li. confortat

Balaustia sera. scdm dyas. stringit

Calcantū auic. vstū stringit eas

Calcitis pli. xxxiii.

Cipus auic. mollificationi eaz ofert. hali.

Cipressus hali. folia laxas ofirmane

Coclee pli. xxx. cinis. cocleaz maniū cum
menta

Comu cerui & capre vstū. sera. fm gal.
hali. auic. vstū donec albescat stringit eas

Dentifriciū gabrielis sera. xxxii. antiō.

Dentifriciū mesarugie stringit eas

Dentes Sextus canis obusti tritici cū mel
le dentifricio facto

Eris vena pli. xxxiiii

Erugo feri sera. cū aceto ostringit eas
 Fumus terre auic. constringit
 Galla pli. xxi.iii.
 Granata ysa. cozet
 Granū ben sera. cortex granoꝝ eius
 Lac asine sera. auic. collutio eius vt dicit
 Lacha auic. nil equipatur ei i casu gēgie
 Liciū sera. scdm dyas. limico palato
 Lingua bouis sera. combusta fluxibilitati
 confert
 Mastix sera. secundū dyas. masticatio cō
 stringit eas. auic. collutio confirmat eas
 cum laudano
 Medicamē surinalem. auic. iiii. summe se
 cunde quinti
 Mezereon mel. acetum decoctionis molli
 ficationi confert
 Mirza. sera. scdꝝ dyas. collutio cū aceto
 & oleo stringit gingiuas
 Mirtus auic. sirupus eius. bali. similiter
 laxas confortat
 Oleum expansaz pli. xxi.iii. in ore retentuz
 sera. secundū dyas. similiter restringit eas
 Origanū auic. masticatū sanat gingiuas
 fluxas
 Pulegiū sera. scdm dyas. siccū cōbustum
 restringit fluxas. macer cinis vel puluis
 Punex sera. secundū dyas. stringit eas
 Pruna pli. xxi.iii. folia cocta in vino
 Quinqꝫfolium pli. xxv. decoctio vini &
 aceti
 Rosa auic. succus & semē stringit eas
 Rubus pli. xxi.iii. folia. sera. scdm gal. fo
 liorum masticatio stringit. auic. folia &
 fructus
 Sal sera. scdm dyas. emplastrū cū sanich
 ordeī torrefacti fluxibilitati valz gēgi
 uaz. mel. dentifriciū ex eo cocto cū ran
 co ponderis vasoꝝ tractoꝝ de scemi cō
 firmat laxas. auic. sal & pꝛie sal gēma
 constringit gingiuas
 Splen animalis yf.
 Squinantū auic. desiccatur humiditate eaz
 Squilla pli. xx. collutio decoctionis eius
 i vino & aceto
 Verbene pli. xxv. collutio decoctionis ei
 us in aceto & vino
 Viteriolū sera. fm dyas. collutio restringit
 gingiuas
 Vitris alba folia & racemos masticare
 Zimiar ferreū. auic. cū aceto ostringit eas
 Nocentia gēgiuis & ledetia eas
 Apares sera. fm dyas. quedā spēs
 eius ulcerat & corrodit gēgiuas.
 Granata dulcia. pli. xxi.iii. cocta

Lac auic. laxā efficit gēgiuā. gal. iiii. alimē
 toꝝ silr. yf. acetosum corripit eas
 Porru sera. scdm iudeū pꝛietate destrui
 it eas. auic. corripit
 Passionibꝫ & vicijs gēgiuaz oferētia
 Aloes sera. xxvii. macer cū vino &
 melle fratio vicijs gēgiuaz ofert
 Amurga pli. xxi.iii. cocta
 Butirum pli. xxviii.
 Britanica pli. xxv. herba cum melle
 Cimus granati pli. xxi.iii.
 Ethiopis pli. xxvii. radix
 Fagus pli. xxi.iii. folia
 Fcl. xxi.iii. testudinis
 Lentiscꝫ pli. xxi.iii. semē cortex et lacrimꝫ
 Liciū auic.
 Miathes piscis pli. xxii.
 Oleum mirtinum pli. xxi.iii.
 Oleum de balsamo pli. xxii.
 Rubꝫ pli. xxi.iii. apul. vinū decoctiois eiꝫ
 Humiditati gēgiuaz & cursui hu
 moꝝ ad eas conferentia
 Cerum squilliticū. mel. exiccat lax
 as gēgiuas
 Agresta sera. cū melle vel vino dulci cur
 sui humorum ad ipsas
 Aurea alexandrina nicol. in causa frigida
 fluxui humorꝫ confert
 Galla sera. scdm dyas. phibet cursum hu
 moꝝ ad eas. auic. similiter corruptoꝝ
 Lentiscus auic. rob eius ofert valde fluo
 ri oris
 Lutū sigillatū auic. phibet cursū oris
 Oleū agreste sera. epithima lana ioluta
 stilo madefacta i eo feruētī ponat sup
 gēgiuam sepe donec albescat
 Oleum mirtinum pli. xxi.iii.
 Origanum Cir. vinū decoctionis eius hu
 miditatem eaz ofumit
 Ostraca sera. secundū gal. combusta cum
 sale exiccat gingiuas
 Pulegium cir. gargarisma aceti decoctio
 nis humiditatem gēgiuaz exiccat
 Plātago pli. xxv. folia et radix masticata
 Pruna sera. scdm dyas. gargarisma vini
 decoctiois folioꝝ abscondit fluxū humo
 rū. & fructꝫ siluestriū desiccatur & ma
 sticatꝫ Silr opatur. bali. masticatio ma
 xime agrestium
 Sal sera. scdm dyas. cum melle
 Squinantū auic. coctū ipsius exiccat gē
 giuas
 Scasilagria acetum decoctionis exiccat
 eas sera. secundum dyas. similiter
 Viteriolū sera. fm dyas. collutio oris

Inflammationi gingiuarum

Ingua bouis. auic. vsta vel nō
Muri pli. xxii. ex multis piscibus
Oliua pli. xxiii. folia cuz melle
Rubus sera. secundū dial. cū melle. auic.
succus foliorum

Dolori gingiuarum

Migdalā sera. scdm aliquos dulcis
cō mēsta confert dolori oris

Butirū pli. xxviii. sera. dolori natiuitatis
dentium. yf. & hali. similiter
Cornu auic. capre & cerui vstum
Lepus sera. cerebrū cōfert dolori ppter
ortum dentium
Rubus & fructus eius. sera. auic. succus
Tribulus sera. scdm dyas. cum melle

Apostematibus gingiuarum

Loes col. sera. scdm dyas. cuz vīno
et melle. cir. herba cū cimino assata
valet mirabiliter

Alumen sera. scdm dyas. vstū apostema
tibus. cir. cum aceto inflationi

Aeramenta auic. omnia offerunt malis apo
stematibus gingiuarum

Butirū sera. fm gal. mulci cum eo curant
tumores gingiuarū. auic. confert aposte
matibus gingiuarum

Coleotar auic. apostematibus ofert

Cassia fistula sera. scdm eben mēl. garga
rifata cū passulis sedat apāta dura eaz

Cicer auic. apātibus calidis & duris

Confectio philosophorū. auic. pīo quiti

Fex sape pli. cocta

Licium sera. scdm gal. cir. cū aceto frica
tio frequēs tumorē remouet

Mastix cir. cū laudano grossos extenuat
humores & supfluos consumit.

Mitilli spēs ostracoz. pli. xxii. cinis loc?

Oleum siluestrium oliuaz. sera. collutio
apostematibus confert

Portulaca pli. xx.

Plāteago pli. xxv. semē. macer masticata

Sal pli. xxxi. fricatum

Zimiar sera. scdm dyas. cū aromatico con
fert apostematibus. auic. zimiar ferzē et
creum ceroto facto ex eo

Sanguinis fluxui ex gingiuis

Cetū sera. fm dyas. stringit gīngi
uā sanguinolētā. auic. collutio cum
alumie et. vi. sūme scde quiti squillitū

Alumen auic.

Arnoglossa hali. radicis masticatio et de
coctio

Balaustia sera. scdm dyas. collutio deco
ctionis. auic.

Corallus cir. cum anthere apponitur. vel
cum melle liniatur

Dentifriciū mesarugie. sera. xxii. antiō

Emathites albertus

Flos vitis agrestis. sera. fm dial.

Granata yf. succus

Mezereon mēl. acetū decoctionis

Oleū siluestriū oliuaz. auic. collutio ex eo

Peoniam pli. xxvi. semen & radix

Planeago pli. xxv. folia & semen. sera.
scdm dial. succus. macer. 3g.

Terza sigillata. sera. scdm aliquos pulue
rizata in os stringit statim

Vitis siluestris. auic. cortex cum melle. se
ra. secundū dial. flos cū melle

Ulcerebus & putredini gingiuarū

Blinthium mēl. collutio. acetū deco
ctionis

Accia pli. xxiii. hali.

Acetū squillitū. mēl. vi. antiō. auic. vi.
quinti confert putredini gingiuarū

Agnus castus pli. xxiii. cum melle

Aloes pli. xxvii. sera. scdm dyas. cū vīno
& melle mirabiliter iuuat

Alumē pli. xxxv. cū melle & alumē o pla
na etiam

Amurga oliuaz pli. xxii.

Apium pli. xx.

Arsenicū auic. cerotū pīe ex rubeo her
peti estiomeno

Atramenta auic. omnia herpeti. estiomeno
conferunt

Balaustia pli. xxiii.

Bolum. armenum sera. secundū gal.

Butirū pli. xxviii. citissime sanat

Brafica pli. xx. siluestris gargarifata cum
melle

Britanica gal. vi. succus coct? est melior
res ad hec. 3g. succus cū vīno herpeti

Calcantum pli. xxxiii.

Calidicō pfectio al. ix. ca° ēctatu. v. vii

Cappares pli. xx. cum aceto

Cassia lignea cir. vīnum decoctionis cuz
aqua ros. gargarizetur

Cepe pli. xx. siluestre

Cinamomū cir. friccū cum aqua salsa do
nec sanguinet loc?. deinde cum vīno de
coctionis eius & puluere eius

Cidamen thesal. puluis radicis cum mel
le & licio. macer similiter

Ciperi pli. xxi. col. macer precipue valet

Collirium aristratis. auic. secundo sum
me secunde quinti

Corallus cir. cum ros. & aqua salsa. vel
aluminosa

Cubebe auic. vlceribus putridis
 Darisaban al.
 Emplastrum aristologie thesal? ca°. her
 be piscium
 Eris erugo pli. xxxiiii. cruda mirifice valz
 Felensio confectio hali. xvi. corrosioni
 Galle pli. xiiii
 Garus piscium pli. xxi
 Gith pli. masticatus
 Granata ys. acetosa succus granorum pi
 statorum cum ossibus suis coctus cum
 melle ad spissitudinē corrosioni & fero
 ri gingiuarū confert
 Halce. i. cameleōta. auic. vlcerib? putridis
 Irundo pli. cocta in mulla
 Indicum pli. xxxv
 Lac pli. xviii. caprimū coctus cū malua
 & sale pauco
 Laurus pli. xiiii. bacca eius
 Lens pli. xiiii. succus decoctus
 Licium auic. limbo palato
 Malua pli. xx. cum melle
 Medulla pli. xviii. vituli vel bouis
 Menta cir. collutio ex aceto decoctionis
 Mirza cir. fricatio vini decoctionis eius
 vel pulueris consumit putredinem &
 consolidat eam
 Mirticem species titimalli. pli. xvi
 Oenanthe pli. xiiii.
 Oleaster pli. xiiii. folia masticata vel
 cocta in pueris
 Onfancinum rue pli. xiiii.
 Ostraca sera. secundū gal. cōbusta cuz sa
 le vlceribus putridis
 Papyrus auic. cinis corrosioni confert
 Passule pli. xiiii.
 Portulaca pli. xx.
 Polygonum pli. xvii. herba masticata
 Pulegium pli. xx.
 Psillium pli. xxv.
 Quinqsfolium pli. xv.
 Rosa cir. aqua ros. decoctionis masticis
 & garioli. corrosioni valet
 Sal pli. xxxi.
 Sepum bouis pli. xviii.
 Sordicies caude ouis pli. xix. i. pillulis re
 ducta & puluerizata vlceribus fraudu
 lentis valet
 Sumach cir. ex aceto decoctionis eius &
 ros. lauenē & corrose
 Splen vituli pli. xviii. coctum cū vino
 illimitum
 Spica cir. puluis eius supponatur putre
 dini gingiuarum
 Stasisfagna Ig. acetum decoctiois semis

Vitis agrestis sera. scdm dyas. flos cum
 melle croco oleo & mirza emplastrū va
 let vlceribus gingiuarum
 Ysopus humida plinius. xix. cum adipe
 anseris

Labiorum vlceribus

Lec macer cum aqua

A Bulbus auic. assatus cuz capite pi
 scis & alce suppositus eradicat vlcera
 menti.

Eris erugo pli. xxxiiii. cruda cū oleo & li
 cera additum purgat & cicatrizat

Irundo Sextus cū melle mulso cocta

Pisuris labiorum

A Deps pli. xxx. Anseris cū galla &
 galline. auic. anseris sera. anatis &
 galline

Anseris hir. cerebrum cum medulla cerui
 Capra Sextus sepum eius

Cinamomū cir. puluerizatur nouas fissu
 ras labioz glutinat

Diagaganeū cir. in aqua ros. dissolutum
 cum amido sepius liniatur

Efoza confectio nicol. applicata

Oleū violatū nicol.

Oua pli. xix. cinis corticū cū vino. hir. in
 tenor ouoz pellicula applicata

Penidij cir. cū aqua dragati i. petia liniat

Portulaca cir. puluis radicū combusta
 rum in vase terreo cum melle mixtus li
 nit? ragadias & scissuras labioz pfun
 dissilimas iuuat

Sordicies auris auic.

Capitulum nonum tractatus tercij
 de dispositionibus faucū amigdalaz
 rue & gurguris

Conferentia faucibus

Ameleonta pli. radix

Ficus sicce. pli. xiiii.

Lac pli. xxx. ouis gargarizatur

Mel pli. xxi.

Sinapis plini? xx. semen & radix interi?
 sumpta

Nocentia faucibus

A Iaches piscis pli. xxxii.

Stasisfagna pli. xiiii.

Titimallus plinius. xvi. asperat fauces

Faucū vicij & passionib? oferētia

A Cetum squillitū plinius. xiiii.

Alabastrum plinius. xxvii.

Caprea sextus fel cum melle mirza croco

& pipere coctum donec contrahat vel

felle cum melle liniantur fauces.

Ethiops plinius. xvii.

Glutinū ex genitalibus vituli pli. xxvii

Lac Plinius. xxviii.
 Mel Plinius. xxii.
 Nucum rob. fera. scdm Gali.
 Origanum Macer succus
 Papauer siluestre Plinius. xxviii. cū mel
 le coctum
 Proserpinata Plinius. xxvi. folia
 Glucini Plinius. xxxvii.
 Scorax Plinius. xxiii.
 Tricici farina Plinius. xxij. cum rosaceo
 gargarisma.
 Yrundo sextus pulli vsti
 Aspericati & scabiei faucū
C Oelee Plinius. xxx. cocte in lacte
 potate cum passo
 Columbi finus Plinius. xxx. gargarizatū
 cum passo vel applicat? extra cum ficu-
 bus siccis & nitro
 Ethiopis Plinius. xxvii. decoctio radicia
 potata
 Multipeda Plinius. xxx. trita
 Oleum Plinius. xxij.
 Oua Plinius. xxix. vitella forbilis
 Pince Plinius. xxij. nuclei earum
 Psillium Hali semen
 Simplicum petreum Plinius. xvii. radix
 Liquincia radix Ig. radix & succus
 Fluxui humorū ad fauces & humidi-
 tatibus eorum
E Bulus fera. secundum dyas. succi
 gargarisma
 Origanum Cir. vinum decoctionis eaz
 consumit humiditates
 Theodoricon ypiston Nicol.
 Thimus Plinius. xxi. cum sinapi exterius
 applicatur
 Vierioli fera. secundum dyas. collutio oris
 Calfactioni & feruori faucum
H Ac Plinius. xxix. canis
 Mucillago psillij Hali
 Oua Plinius. xxx.
 Plantago Ig.
 Sinapis Cir. vinum decoctionis seminis
 draganti exiecat humiditates faucum
 Dolori faucū & maxillarum
Rision apul. herba cum sua radice
 si quis in collo portauerit fauces
 nunq̄ dolebit
 Fex sape Plinius. xxii. cocta
 Finus Plinius. xxij. agni non gustantis
 herbā siccatus in vmbra cū succo coclee
 perfosse acu illinit? vt coctea illa suspē
 datur infirmo al. in fumo
 Melilotum Plinius. xxi.
 Mora celsi ysa. succus immaturaz valet

multum
 Murinas osculari p nares Plinius. xxx.
 Vulpis sextus renunculi cuz melle cocti
 egregie tollunt
Aparibus & tumorū faucū
 Loes fera. secundū oya. cum vino
 & melle
 Agresta albukasim cocta cum melle tūo
 ri faucum & palati conferunt
 Ciminum Circua in. i vino cum ficubus
 siccis coctum cataplasmatum dolori
 confert
 Ficus sicce Plinius. xxij. cocte in vino
 Kieran fera. secundū oya. limitū apostēa
 tibus confert
 Mel fera. scdm oya. gargarisma ex eo
 Mora celsi fera. scdm oya. succus cū mel
 le confert apostematibus calidis eorum
 Origanum fera. secundum dyas. succus re
 cens apostematibus confert Macer suc
 cus in ore
 Oua Plinius. xxix. calida
 Papauer macer foliorū cathaplasma exi
 mie valet
 Pix humida fera. secundum dyas. līmīa
 cum melle
 Psillium fera. secundum dyas. emplastrū
 cum rosaceo aceto et aqua
 Sapa Plinius. xxij. fex eius cocta cuz adi
 pe & sale
 Vulpis sextus renunculi cuz melle cocti
 fricentur
 Yrundo Kir. terra nidi dissoluta in aqua
 Purgantia fauces
Laser Plinius. xxiii.
 Dentafilon Apul. puluere cū mel
 le fricetur os & lingua purgat fauces &
 arterias
 Sandaracha Plinius. xxxmi. cum melle
 Vlcerebus faucum
Ricanica Ig. succus cum vino effi
 cax est
 Tribuli Ig. herba lixa trita cum melle
 Infixa faucibus & gutturi remouētia
El Plinius. xxviii. fimo ei? fricato
 exterius
 Barolus piscis hir. os in vertice eius sup
 positū capiti spinas aglucimatas educit
 Gatta Sextus stercus recens co nritum
 purum illinitum faucibus sine difficulta
 ta extrahit
 Conferentia passionib? vuae & ami
 gdalarum
A Canon pli. xxi.
 Altea pli. xvij.

Agnus castus Plini? xxiii. exterius
 Agrestia sera. cocta
 Artemisia Plinius. xxvi
 Balauftia Plinius. xxiii
 Betonica Plini? xxvi
 Berbera Plini? xxvi radix
 Calcantu Plinius xxxvi cum semine lini
 Caulis Macer radix que euulsa postea n
 . attingit terrā collo appensa
 Ciclamen Plini? xxvi
 Cinis Pli. xxii. testaz ostracoz capituz
 memaz capitū p eaz cū sale & oleo
 Garus Plinius. xxxi.
 Kieran Auicē. limitur in dolore amigda-
 larum
 Lac Plinius xxviii. col.
 Lazer Plinius. xxii.
 Laudanū Plinius. xxvi. exterius
 Mel Auicē. gargarisma sanat amigdalas
 Peonia Plini? xxvi. radix
 Picus Auicē. kir. rostrū collo appensum
 Portulaca Plinius. xx. ptozj viri pater ē
 hispanie princeps quem scio ppter im-
 patibiles vuce morbos radicem eius filo
 appensam e collo gerere. pterq in balneo
 & ita liberatū in cōmodo omi
 Pruna Plinius. xxiiij. folia in vino cocta
 Rosa stringit. mes. & pfortat vucā
 Rubus Apul. puluis foliorū applicatus
 Sal Plinius xxxi cum melle
 Sinapis Plini? xxx. gargarisma
 Scombrus piscis Plini? xxxii. i aceto
 Viole mes. pferūt vuce
 Nocentia vuale
 Adix yf.
 Yreos Auicē. collutio oris cū eo
 Doloā vuule & amigdalaz
 Enus Plini? tract. xxx. simo eius
 nondū gustantis herbaz siccato i
 ombra cū succo coclee acu transfolle li-
 niaē vt codea ipsa suspendatur i fumo
 Mora yf. succus acerboz maxime coctus
 cū sapa & zuccaro valet multū
 Mulū oseulari p nares Plinius xxx
 Kieran Auicenna liniatur in dolore ami-
 gdalarum
 Lac sera. secundū Galie. collutio eius vel
 gargarisma
 Prohibitia fluxū vuule & amigdalaz
 Agrestia serap. cocta cum melle vel
 vino dulci yf. reb eius
 Dragantū sera. secundū dya. pducit cum
 melle suppositū lingue & transglutiat
 quod dissoluitur
 Mastix Cir. masticata supfluitatem vuce

consumit
 Morus celsi yf. vinū decoctōis frondiū
 & radices resistit descendētib?
 Plantago Plinius xxv. folia & radix ma-
 sticata
 Pruna sera. scdm dya. agrestia siccata vl
 gargarifata decoctōis folioz cum vino
 auicē. collutio folioz decoctōis
 Casui vuc & relaxationi eius
 Cetu Auicē. gargarizatū sanat se-
 ra. scdm dya. similiter
 Alumen Plinius xxxv.
 Anetū Plinius cinis relaxatōi infantiū
 Anthere Cir. puluis supaspersus humi-
 ditatē eius consumit
 Anethrum magnū pfectio et puum & re-
 gum Hali xvi antido.
 Calamentum Cir. gargarisma aceti deco-
 ctionis relaxationi valet
 Calcātus Plinius. xxix. relaxationi va-
 let
 Caprificus Plinius xxii cinis frondium
 Caulis Macer cinis radicū
 Celidonia Cir. vinum decoctionis radi-
 cum gagarietur prius fricato ore ex eo
 exiccat eam
 Dyamozon Nicol. hūozosam exiccat : &
 cadentem subleuat
 Dyaprasium Nicol. vuce distillationem
 constringit
 Dyasopum Nicol. desiccāt vucā
 Laurus Plinius. xxii. bacce & decoctio
 folioz calida
 Morus yf. radix & folia Cir. succus cum
 vino & aceto
 Nasturciū Cir. gargarisma aceti decoctō-
 nis eius & ficuum
 Olibanum Cir. masticatum relaxationi
 confert
 Origanum Cir. vuce aspersum humidica-
 tem consumit
 Ostraca Plinius. xxii. cinis testarū eoz
 cum melle
 Piretrum Macer decoctio in aceto Cir.
 gargarisma aceti decoctionis humidica-
 tem consumit
 Porcelliones vermes quidā sera. secundū
 dia. limiti cū melle relaxatōi eiz cōferūt
 Pulegiū Cir. aceti decoctōis eiz & ficuū
 gargarisma humiditatem vuce siccāt
 Rosa mes. constringit vucam
 Rosmarinus Cir. acetum decoctōis vel
 vinū gargarizatum hūiditati eius pferit
 Rubus Pl. xxiii. cinis folioz vel radicū
 Sal mes.

Sal armoniacū sera. scđm yf. i casu vuale
ex humoitate. hali insufflatū
Sinapis Cir. vinū decoctōnis seminis cū
dragagato ei? humiditates exccat
Suchaba Sera. secūdu dyas. semen
Scatlagria. Cir. vinū dulce decoctōnis
ei? et rosarū vucā siccāt
Vrtica Plini? xxii. cum tactu vel succo
gargarisma Macer similiter
Ytop? herba Cir. gargarisma aceti deco
ctōnis sublenata pri? vucā cū digito
Apātib? et tumorib? vucē

Alumen Sera. secūdu oya. vstum
Aqua Aui. tepida

Asa fetida. Cir. cū aceto et aqua decocti
onis eius extenuat

Brassica siluestris Plini? xx. cinis radicis
Caprific? Plini? xxii. cinis frōdiū

Dyamoron Mef. v. ancido. in cura squē
nantie.

Ebul? Sera. scđm oya. succi gargarisma
tumorū vucē

Eris vena Plini? xxiii

Eris flos Auicenna cum melle tangatur
palatū

Lac aui. gargarizatū Sera. secūdu Galie.
similiter vel collutio

Lapatiū Macer gargarisma decoctōnis
Menta Plinius xx. cum ruta coziando et
laete

Origanū Sera scđm dyas. succus Macer
similiter

Pisces salsi. aui. capita siccata

Pix humida Sera secūdu oya. limē a cū
melle

Pruna Sera. secūdu Gal. gargarisma de
coctōnis arboris & folioz

Rubus Plinius xxiii puluis vel cinis fo
liozum

Sal Sera. secūdu oya. cū melle Aui. napti
cū cū aceto & melle limētū

Sal armoniacū sera. secūdu yf. sūiliat eā
Suchaba Sera.

Vipera Aui. auto. Ga. iuolue gulā cū se
ta qua suffocata sit viga est mirabile

Vrtica Plini? xxii. sera. secūdu dyas. succi
gargarisma Macer similiter

Yrūdo Sera. secūdu Galie. cinis cū melle
limēt. secūdu dyas. Pulueris sallite. 3. j.

cū aqua potata. vel cinis pullozū eius
albukasum: cinis pullozū euz melle limēt

cōfert tumorū vucē

Apātib? amigdalazū & consill. 27 pas
sionibus

Alces Plini? xvii

Alumē Plini? xxxv cōpāmis

Aaron plini? xxiii. cum oleo

Atriplex plini? xxix. friceē cū vitro

Balaustia plinius. xxij.

Bitumen iudaicū Auicē.

Bulbi plinius. xx.

Brassica siluestris plini? xx.

Calcitis plinius. xxmj. cū aceto cocta at

dico melle cōpescit eas

Dyamoron mef. v. ancido.

Eris vena plinius xxmj. & flores eris v

squama cum melle

Faba auic. cum melle & farina fenugreci

Fel plinius. xxij. testudinis marine

Ficus sera. scđm dyas. gargarisma deco
ctōnis siccātū in aqua mellis

Gzillus plini? xxx. infricē & manus q

ipm attriuerit & stillas attingat

Kitram auicē.

Lac sera. scđm gali. collutio vel gargaris
ma auic. similiter plini? xxx. siliter lac ei?

Licium plinius. xxmj

Mel plini? xxij. auicenna

Menta plinius. xx. cū melle

Onfancinū vucē plini? xxij.

Ostraca plinius. xxxi. cinis corticis cum

melle

Ouum sera. scđm dyas. si sorbeat crudum
confert

Paritaria auicē. succi gargarisma

Pix plinius. xxmj.

Prassium plinius. xx.

Puluis plini? xxii. folia cocta

Rana plini? xxxii. acetū decoctōnis eius

Rosa plini? xxi. succi gargarisma

Rub? plinius. xxmj.

Sal plinius. xxxj. cum melle sera. secūdu
dyas. similiter

Sidericis plinius. xxii

Sucinū plinius. xxxvii.

Tribulus plinius. xxii.

Triticum plini? xxii. farina cū rosaceo &
ficu sicca

Verbascus plini? xxvi. proprie potatus

vel gargarisatus

Vulpis plinius. xxviii. puluis renū ei?

cum melle

Yrundo plinius. xxx. cinis ei? cū melle

Vlceribus amigdalazū & vucē

Alle. Plini? xxiii.

Lac Plinius. xxviii. bubali. vel ca
pitis collutio

Portulaca Plinius. xx. amigdalazū vloe
nibus confert

Gutturis cōferētia
 c. Ierū nutritū Aui.
 Cubebe Sera. scōm paulū.
 Ficus sicce. Plinius. xxii. sera. secūdum
 dyascoridē.
 Iulube almā.
 Liquiritia. aui.
 Rosa Mes. strigē et cōforeat
 Spinacia Al. col.
 Squilla Aui. cepe et acetū ei?
 Nocētia gutturi & gule
 milum. Plini? .xxii.
Mustū Plini? .xxiii.
 Elatan? Hali puluis sup folia
 Radix yf.
 Vrtica Sera. scōm aliquos semē eius cā:
 gat interi?
 Passioib? gutturis
Quila Cir. sterc? femelle cū melle
 Camēdicos Plini? .xxviii.
 Lentes Plini? .xxii. cū pasta coctē
 Dyamoron Nicol. omib? causis guttu
 ris valet
 Oximel Plini? .xxiii.
 Rob nucuz Sera. scōm gali.
 Dolori gutturis brance & gule
Vcurbita aui succ?
Dyarūdinis. Aui. primo quintū
 Lubue. storax. aui.
 Mel. yf.
 Mora. yf. succ? acerbarū maxie coct? cū
 sapa & zuccaro Cir. dyamoron brance
 valet
 Mumia Sera. secūdū rasim hirat. i. dissol
 lutū in decoctōe saturegie Aui. hirat cū
 rob morozū vel decoctōe lenticule
 Paritaria Gal. vi. succi gargarisma
 Piperilla Sera.
 Rob nucū & morozū Sera. xxiii. antido.
 Hali. xxix. antido.
 Sal armeniacū. al.
 Yrūdo Hali. cinis pullez cū melle limē?
 cōfert ad branchas
Inducētia dolorē gutturis
Andakoka Aui. facit accidere dolo
 rem: quod nucumētū ipedire cūleo
 riādo lactuca & endiuia
 Nux Aui. oleū antiquaz
 Piretrū Aui.
 Asperitati gutturis
 Lletū Aui. coctū
Amidū yf. sera. secūdū dya. cuz la
 cte sūptum
 Asa Sera. secūdū dyas. antique asperita
 ti gutturis

Bucirū Al. crudū
 Canna mellis Al. yf.
 Citonia Aui. semē
 Cubebe Hali. si fuerit a flegmate
 Dragagatū Nicol. asperitati gutturis
 Dragatū Sera. secūdū aliquos Hali
 Ficus Aui. humida & sicca
 Gūmi arabicū Hali
 Granata yf. dulcia
 Iniube Almā.
 Lac. Plini? .xxviii. bubali vel capre
 Lingua bouis Gal. vi. cum aqua mellis.
 Liquiritia Col. Sera. secūdū gal. Hali ig.
 Mellis aqua yf.
 Mentra Plini? .xx.
 Mirra Aui. sub lingua posita
 Muse yf. aui.
 Oleū amigdalazū dulciū Hali
 Oleū sisami hali
 Oua forbilia Al. Col. sera. secūdū gali. ha
 li. Aui. cēna
 Pedes aialū Il.
 Pentakilon Aui. gargarisma decoctōis
 Pince yf. Plini? .xxii. eoz nuclei.
 Sebesten Al. aui.
 Silphiū Plini? .xxii
 Simfitū aui.
 Spina egiptiaca aui. semen
 Storax calida Col.
Viole mes. liniūt asperatē.
 Asperatā guttur
 el crudū yf.
 Oximel. al.
 Ros marin? Sera. semē
 Squilla Aui. acetū ei?
 Titimallus. Plini? .xxvj. Sera. scōm dya.
 Cursui humoz ad guttur
Acetū Sera. secūdū dya. gargarisa
 tū abscondit fluxū Aui. similiter
 Camēdicos Pl. xxiii. pfert hūiditatibus
 gutturis
 Cardamomū Sera. secūdū yf. maxie mī?
 ē desiccātū hūiditatū guttū et pectoris
 Mor? celsi yf. vinū decoctōis frōviū &
 radicū obstat hūorib? descedētibus ad
 guttur
 Prun? hali. gargarisma ex vīo decoctio
 nis foliozū
 Teodoricon ypiston Nicol.
 Vua yf. acerbe succ? ispiilat? ad solē v?
 humozib? descedētib? ad gulā
 Apātib? gutturis
Gresta. albukasim cocta cuz melle
 tumor i gutturis cōfert.
 Aqua. aui. tepida.

Affa Gali. vi. alligata collo
Boellium. sera. secundum Gali. dissolutum
cum salua ieiuni dissoluit apata canne
pulmonis secundum dya. gutturis. Aui.
boellium arabicum
Bolum armenum col.

Cameleont. Aui. apatibus circumdantibus
Licertos gutturis

Cassia fistula. sera. gargarizata cum passulis
in apate duro. secundum rasim in calido.
Aui. gargarizata cum coriandro dissoluit
apata colli. Mel. resoluit apata acuta
gutturis

Cucumer asinum? Sera. secundum Gali. vn
guentum ex succo cum melle aut oleo veteri
conferit apatibus in infecis gutturis

Coniutorum Gali coctum cum aqua rosata gar
garizetur.

Enouia Aui. gargarisma ex aqua eius cum
cassia fistula

Faba Plinius. faba fresca Aui. cum melle et
farina fenugreci

Fic? Sera. secundum dya. gargarisma decocti
onis siccatum in aqua mellis

Filo lane muticis tincto sanguine stran
gulee viperae aut.

Flos eris Aui. cum melle applicat palato.

Licet Sera. secundum dya. limbo palato

Mel Sera secundum dya. gargarisma

Morui Aui. acetosum retinet

Oreum Plinius. farina eius.

Pix Sera secundum dya. cum melle limba apata
inter trachea arteria & meri

Sidericis Plinius. xxii.

Sere? Sera secundum Gali. canis comeditis
ossa. albuginem hominis siccatum cum melle ex
teri? applicatum efficax

Viola Mel.

Yrudo Sera. secundum Gali. cineris cum melle
cataplasma. secundum dya. pulvis salice. z.
vel cinis pullos potat? cum aqua Ha
li. cineris cum melle cataplasma. kir. terza
nidi dissoluta in aqua. albuginis cinis pul
los? cum melle conferit tumori gutturis.

Vicerib? gutturis

Lac. Sera. secundum dya. coctum cum la
pide usque ad consumptionem aquosita
tis. Plinius. xxviii. lac mule coctum cum
malua & modico sale. & lac bubali gar
garizatur.

Yrudo. Kir. cinis eius cum melle

Prefoctorem inducetur

Alciborus albus Sera. secundum Eb
mel. si trahit ad guttur. aui. facit
hoc maxime stomacho vacuo.

Fungus Sera. secundum dya. usus etiam fun
gorum sanorum suffocatores inducunt. secundum
eben mel. proprietate hoc facit. aui.

Handakoka. aui.

Iusquam? aui.

Litargirum. aui.

Preferuacia a prefoctore

Vstela Plinius. xxx. cinis.

Yrudo Plinius. xxx. cinis

Prefoctorem et stragulatorem conferentia.

Blinchiu. aui. emplastrato interius
palato

Ammoniacum. aui. cum melle vel aqua or
dei in ea que ex flegmate et colera nig.

Cassia fistula. aui. dissoluitur cum aqua corti
dri et spuma psylli gargarizata

Caulis. aui. gargarism? ex succo aut deco
ctio cum oleo sisamino

Cepe. aui. aqua eius cum melle.

Cucumer asinus. aui. succ? cum melle &
oleo limbo? in flegmatica

Fel. aui. bouis & testudinis limbo palato

Fesire. i. vitis alba. aui.

Gallina Plinius. xxxix stercus eius maxime
candidum.

Lac. aui. gargarizatur

Licium. al.

Mel. auicen. limbo palato vel gargariza
tum. yf.

Mor? aui. folia sunt utilia

Mumia. aui. iam experta est hirates cum
oximelle

Nard? gallicus Plinius. xxi. radix interius
sumpta

Nux. aui. corticis succ? vel rob Hali rob
succ? corticis in ea que ex humiditate et fri
giditate.

Pix. aui. humida limbo palato.

Rafan? auicen. coct? cum oximelle et gar
garizatus

Vermis. aui. multorum pedum sub vrceis: q
dum rigit rotunda tacto ex eo palato cum
melle: & si comedit conferit

Ysop? herba gargarizata. aui.

Squartie pferentia & aginis scro aliquos

Blinchiu Plinius. xvij. cum melle et nitro

Acetum Sera. secundum dya.

Alleu. Plinius. xx. gargarizatur Macer cum
vino et melle

Alkana. aui. ponit in emplastris ad hoc

Anisum. Plinius. xx. cum melle yfopo et a ce
ro gargarisma

Antyrum coactio: Hali. xxvi. antido

Agrimonia Plinius. xxvi. cum vino

Affa Gali. vi. alligata collo

Bitumen iudaicum. Auicē. cōfert
 Britanica. Apul. flos collectus anteq̃ to
 mēruū audiat. comest? per annū totū
 vel omī tpe squamātia phibz. Plini? xxv
 Calcātis spēs quedā ei? Plini? xxiii. cū
 aceto cocti addito melle
 Cancer. Plini? xxii. fluuiālis trit? in aq̃
 gargarizatus vel in vino potat?
 Canis Plini? corngia canina ter circūda
 ra in collo.
 Carbatifi cōfectio Hali. vj. antido.
 Cepe Plini? xx. cū ruta et melle. Sera. se
 cū dū dyas. ponit in medicinis ad hoc
 Confectio de musco amara Aui. prio qñ
 ti. Sera. ix. antido. Hali. vj. antido
 Cucumer asunū? Plini? xx. extraposit?
 Crisocolla. Plini? xxiii. cum melle
 Dyaolibanū Nicol. cū decoctōe pisanē
 datum.
 Dyamorō Mes. xii. antido. Cir. gargarizatū
 Dyapridūmis Aui. primo quinti. Sera.
 viii. antido. Mes. in cura squamātie
 Ebul? Sera. scdū dyas. succ? gargarizat?
 Electuariū Sera. scdū dyas. emplastrum
 cū oleo veteri aut melle aut felle thauri
 cōfert maxime
 Fel. Sera. scdū dyas. testudinis et tauri
 cū melle limitū. Sextus anseris cū melle
 limitū. et capre cuz melle. mirra. croco. et
 pipere. Plini? xxviii. cameli. capre. tau
 ri cū melle et xxx. asenis cū electuario et
 melle cūssime ptest. et. xxii. testudis
 nis marime.
 Fex acceti Plini? xxiii.
 Filoniū romanū Aui. primo quinti
 Ficus Sera. scdū dyas. gargarisma deco
 ctōnis siccaroz in aqua mellis est valde
 utile. Hali. similiter gargarisma soluit
 maturat et agit
 Herba que gignitur super fimeta ruris.
 Plini? xxiii. cōtra anginas efficacissime
 pellet ex aqua potata
 Kitran Sera. scdū dyas. limitū
 Lac Aui. gargarizatū
 Lana Plini? xxix. torrefacta.
 Lapis frigi? Sera. secū dū Sal. post refre
 natōem cursus humorū ad locū
 Lazer Plini? xxii. gargarizatū
 Lini semen Plini? xx. extrapositū
 Mel. sera scdū dyas. gargarizatū
 Mēna piscis Plini? xxii. cinis ei? sallite
 vel capitis ei? cū melle limit?
 Mezereon. auicē. cinis
 Mellipeda Plini? xxx. linica efficax putat
 Morus. aui. folia sūt vullima

Mumia Sera. secū dū Rasim kirat. j. cum
 squingebim.
 Musa Plini? xxx. decoctō eius cum verbe
 na potata.
 Nepita Plini? xx. radix gargarizata cum
 mirro.
 Nierū Plini? xxi. cū pice liquida interi
 us appositum.
 Noctua. Plini? xxx. cerebrū
 Nuces Plini? xxii. cū oleo et ruta
 Onfacinū vne. Plini? xxiii.
 Oximel. Plini? xxiii. calidū gargarizatū
 Pentafilon. apul. succi diati tres potēter
 valēt. & teneat in ore succ?
 Peucedanū Plini? xxvj. cū coagulo vici
 li marini equaliter
 Picus. aui. kar. rostrū apēsū collo
 Piper. sera. secū dū dyas. cū melle limitū
 aut similiter palato appositū
 Pix Plini? xxiii. cū melle. sera. secū dū
 dyas. humida linica cū melle
 Polygonū qdaz spēs Plinius. xxvii
 Porcelliones. sera. secū dū dyasco. cū mel
 le limitū
 Proserpinata. plini? xxvi. et xxvii. mirra
 et oleo trita vel sub lingua retenta vel
 succus. eximie valet
 Rafan? sera. secū dū dyas. semē cū oximel
 le gargarizatū calidis resoluē ea
 Rana. plinius xxii. decoctio in aceto
 Rob nucum Mes. xli. antido. Hali. xxiii.
 antido.
 Rob moy. Mes. xxii. antido. Hali. xxix.
 antidota.
 Rubus Plinius. xxiii. succus
 Sal. plinius. xxxi. interius cum oleo et ace
 to exterius cuz pice liquida limitur fau
 ces Sera. secū dū dyasco. cū melle aceto
 & oleo limitū Aui. napticū sal cū aceto
 et melle limitū palato
 Sal armoniacum Sera. secū dū aliquos
 auicēna. cōstā.
 Serpillū. plinius xx cū aqua bibicum
 Sirupus de vna. auicenna sexto tractatu
 quinti.
 Stercus columbi. plinius. xxx. cum vino
 et oleo
 Stercus canis comedentis ossa. Serap.
 secū dū Gali. curat. auicē. applicat? pala
 to cum digito Hali. tritum diligenter et
 isufflatuz gutturi et cataplasmatū exte
 rius cū melle. kir. cū melle inunctuz gut
 turi et corpori pfecte sanat. vel bibicū
 ignozāte infirmo
 Sterc? ifatis Sera. secū dū Ga. comedētis

panē achonor et lupinos: aut carnes gal-
linarū elixatarū siccatū cūz melle limo
gurgure & palato: aut potatū mirabili-
ter iuuat. Aui. applicatū palato cū digi-
to cōfert: ita vt aliquando excuset a fle-
bomatia. Cibeē infans cum pane et lupi-
nis & squinātie cōfert.

Theodoncon magnū Hali. vii. antido.
Viola Plini? .xxi. purpurea itēri? supra
Mes. sera. scōm dyas. flos bibit? cūz aq
pprietate confert. vt dicit? .xxvii. practi-
ce eius.

Vipera Gali. vi. filo lane marine tincto i
lana trāsguleē vipera. deinde inuoluat
collo Aui. similiter cap. serpētis

Vera archigenis Sera. ix. antido.

Vreos Aui.

Yrūdo Plini? .xxx. sallite. 3. j. vel cinis cū
aqua calida potat? .xl. nio? pot? .ex yrū-
domb? efficaciores mōstrāē pulli silue:
striū. mltō tū efficacissime ripereaz pul-
li ita vocāt i nīparum canis nioficāces
Sūt mlti q cuiuslibet yrūdīs pullū eden-
dū cēsent: vt toto āno nō metuat illud
malū: strāgulatos cū sāguine cōburunt
in vase: et cinerē cū pane aut potu dant
Sera. secūdū dyas. pulueris sallite. 3. j.
vel cineris pulloz eius cū aqua sumpta
Aui. cinē eius tāgatur palatū melle ca-
taplasmatū collo. kir. cinis cū melle vel
terza nio i aqua soluta. albuhasim. cinis
pulloz cū melle cōfert

Ysop? humida Plini? .xxix.

Ysop? sicca. i. herba Plini? .xxvi. vinum
decoctōnis gargariatū Sera. scōz dyas.
cū decoctōe ficuū

Puerozū squinātie cōferētia

Entūcapita Sera. secūdū dyas. di-
cūt q flos hui? herbe purpure? bi-
bit? cū aqua cōfert squinātie et epilēsie
puerozū.

Viola Sera. scōm dyas. dicit? q flos ei? in
ea bibita cū aqua cōfert pueris. albuha-
sim similiter.

Capitulū. x. tractat? tercij. De di-
spositōib? parciū anhelit? : cāne: pulmo-
nis: & pectoris. Cōferētia membris
anhelit? : cāne: pectori: & pulmoni

Herū squilliticum Sera. secūdū
dyas. potatū ingrossat tracheaz
arteriam. et indurat & augz caz-
nem ei? Mes. vi. antido. albuhasim similiē
Ammoniacū Plini? .xxiii. potatū
Aqua nitrosa Aui. qñz cōfert pulmoni.
Aquila. kir. pellis cū pennis applicata: xl

semelle stercus cū melle

Aromaticū nardīnū Mes. j. antido.

Bersceguascen. i. capill? veneris Auicē.

cōfert pulmoni purgādo ipsū valde

Bōbax Sera. secūdū ebē mes semē eius bo-

nū pectori a grana coti pferūt pectori

Cassialigna Aui. pectori cōfert

Citrū Aui. nutū pulmoni cōfert Hali. xx

antido. cōditū

Cucurbita Hali cōdita. xx. antido.

Crisolit? lapis Albert? .spūalia cōfortat

Croc? Aui. cōfortat istrumētū anhelit?

Electuariū prelatoz Mes. i. antido.

Electuariū regū Mes. i. antido.

Fabe Aui. pectori cōferunt

Faseoli Sera. scōm eben mes. sūt boni pe-

ctori et pulmoni Aui. filr

Feniculum Plini? .xx. maxie cōfert

Fic? Aui. Sera. secūdū dyas. sicce pferūt

cāne pulmonis

Granatū Aui. dulce cōfortat pect?

Iuiube Al. Sera. secūdū eben mes. pferūt

pectoris et pulmoni Aui. similiter.

Lac Yf. Aui. est cōperentius pectori q
capiti.

Lactuca. Plinius. xx. cū melle atico.

Liquiricia Al. Auicē. pferit pulmoni et
gurguri

Manna Sera. secūdū aliquos

Mumia Sera. secūdū aliquos pectori &
pulmoni cōfert

Muse Sera.

Oleū amigdalaz Al. Nicol. dulciū pferit
pectoris et pulmoni

Olibanum Sera. secūdū dyas. cōferētib?
admiscetur

Origanū Aui. oleū eius cōfert pectori
et pulmoni

Oximel squilliticum est medicina bona pe-
ctori & pulmoni

Papauer Al.

Passule plini? .xxiii. enudeate Sera. secū-
dū dia. similiter

Peucedanū Auicē. radix bibita et fumiga-
ta cōfert pulmoni

Sauich Aui. pectori et pulmōi pferit

Sinapis. plini? .xx.

Sirupus de hesmes Mes. vi. antido. Se-

ra. xxiii. antido.

Spinacia Al. col. Aui. talidia.

Squināti. sera. secūdū dyas.

Stere? vacce. Aui. dat pulmoni & ptiū.

& similibus

Thim? .Sera. scōm dyas. pectori cōfert.

Tri. aui. cōferūt pulmōi remouēdo tussē

Triticū. Vt succ? eius
 Vinū piceatū. Plini? .xxiii.
 Viola. Al. rob. violatū. Aui. succ? ei? co
 fert pulmōi
 Vitru. Sera. scdm Eben. mes. pulmōi ē
 bonum
 Volubilis. Aui. ē bona pectori et pulmōi
 Vreos mes.
 Ysop? herba. Aui. cōfert pectori et pul
 moni patienti asma. Mes. est medicina bo
 na pectoris et pulmonis et membrorū
 anhelitus
 Zuccarū albus. Aui. cōfert pulmōi
 Nutritia pulmōē
Cicea. Sera. scdm aliquos nutritiue
 pulmōē pl? aliqua re. Aui. similis
 pter hoc fuit forbitōes ex farina cicez
 Fenugrecū. Auicē. tribuit pulmōi ali
 quod nutrimentū.
 Nocētia mēbris anhelitus cāne pecto
 ri et pulmōi
Aleū. Sera. scdm rasiz pulmōi nocē
 Aqua valde frigida. Aui. pectori
 nocet et canne.
 Azetdarach. Auicē. fructus eius. et est
 perniciosus
 Castanea. col. folia.
 Citri acetositas. Sera. pulmōi nocē. Aui
 cenna. pectori
 Lentēs. Plini? .xxii. yf. ceteris granis pl?
 nocet & dyasfragmati. Sera. scdm dyas.
 Porru. yf.
 Platan? . Auicē. pulvis i folijs ei? existēs
 Rub? canis. Sera. secūdū dyasco. fruct?
 nocet cāne. Secūdū Galie. quod est itra
 fructū similiter bōbicō nocē mēū cāne
 Scotan? . Plini? . pulvis i folijs et fructu
 Sera. secūdū Galie. similr nocet valde.
 Mūdicātia: abstergetia. purgātia mē
 bra anhelitus cānā pect? et pulmōē
Ablinthū. Plini? . xvii. cū yrid. Ma
 cer idem
 Acetū squilliticū. Aui. sexto quinti
 Agaricū. Mes. mūdicat pulmōem et
 pect? ab humorib? viscosis et putridis
 Amigdala. Galie. secūdū alimētoz. yf. et
 amara. Sera. secūdū Galie. amara
 Amisum. Plini? . xx.
 Aqua mellis. Mes. sexto antido.
 Aqua ordei. Mes. in cura palis
 Aristologia. Mes. est de maxime mūdicā
 tib? pulmōē et pect? a flegmate et pu
 treorib? Aui. similiter thesal. sumat in
 sero trociscoz. 3. j. ex succo folioz eius
 Aaron. Plini? . xxiii. interi? sumptū exte

rius vinctū
 Achanasia magna. Mes. secundo antido.
 Aui. primo quinti
 Betonica col. Sera. secūdū Galie. pulmo
 nē mundat.
 Berseguascen. Aui. pulmōē purgat
 Bitumen iudaicū. Aui.
 Bozago. yf.
 Butirū. col. Aui. cū zuccaro
 Capill. algol. Mes. mūdicat pect? et pul
 monē educēdo materias in eis cōcentas
 Sera. secūdū Gal. al. Aui. Hali.
 Cartamū. Aui. mūdicat pect? . Serap.
 secūdū Eben. mes. agrestis
 Celtica Cir. sepe bibita pect? mūdicat
 et pulmōē
 Cinnamomū. Aui. pect? mundat
 Coloquintida. Mes. pect? et pulmōē
 mundificat
 Confectio dicta mirabilis. Mes. in cura
 tussis humide
 Cordumeni. Aui.
 Cubebe. Al.
 Daucus. Hali. semen
 Dyasulphur. Mes. in antido.
 Dyasopū Nicol. arteriā purgat
 Diptam? . Aui. extrahit humiditates vi
 scosas
 Elleborus alb? . Sera. scdm Eben. mes.
 Enula. Sera. secūdū humaym mundat pe
 ctus Aui. in cōfectionib? posita. et vi
 nū infusionis eius
 Epithimū. Sera. secūdū dias. cum radice
 ireos et melle. educit humiditates a pe
 ctore.
 Faba. Sera. secūdū Gal. adiuvat spuerē
 humiditates eozū
 Fenugrecū. H. Hali. cū ficub? et melle
 Fic? licce. Plini? . xxiii. cū isopo. H. Sera.
 siccaz decoctio cū isopo purgat pect?
 Fistic. H.
 Fu. Hali.
 Furfur pulvis ei? . Al. H. Hali.
 Gran. pini. Aui. cocta i vino dulci mun
 dificat valde pus pulmōis. et cortex et
 lignū in electuariis
 Hastē. Mes. Aui. mūdicat pect? et pul
 morē aui. Sera. secūdū dia. recēs come
 sta pulmōē mundat
 Iarus. Sera. secūdū Gal. comesta
 Lac. Sext? . asine calidum sumptū
 Laurus. Plinius. xxiii. bacce ei? cū passo
 Lingua bouis. Macer.
 Liquiritia. Al. auicē.
 Loch. albū. Mes. in cura tussis hu mīc

Loch de alleis. Aui. quinceo quinti
Lutū. Sera. secūdū dyas. lixū vel assū sū:
ptū facit egredi humiditates a pectore
Malua. hali semē maioris et minoris
Marubiū. Plini. xx. hali
Medicamē de liquiritia. serapion. xxii. an
tido.

Mercurialis. Plini. xxv.

Nasturtiū. Aui. sera. secūdū dyas. semen
cū polēta expellit supfluitates a pectore
Oleū benedictū. Nicol. aliq. gutte eius
posite i syrupo rosato bibito: pulmonē
purgat a grossis humorib?

Oleū de cartamo. Mes. xii. antido.

Opoponacū. haly. Mes. pect? mūdāt

Orobū. Gali. primo alimēto?

Oxomagarū yf.

Ozimū cōmune. Sera. secūdū rasim. humi
ditates pectoris mūdāt

Papauer Aui. semē nigri. Galien? primo
alimēto? otrariuz. dicit em qd ipedit et
cōstringit euacuatores et mūdificatiōe pe
ctoris et pulmonis

Pentafilon apul. Pulueris ei? cum melle
fricatio oris et lingue purgat arterias
et fauces.

Pillule de agarico Mes. x. antido.

Pinec. yf. sera. haly. Aui. grana pini mato
ris mūdificat pulmonē valde. et extra
hūt saniez et humores grossos

Piper yf. sera. secūdū humaym pulmonē
mūdāt. Aui. cū melle. Cir. vinū decocti
onis ei? cū ficub? spūalia mūdāt. Aui.
cū melle. Cir. ab humore viscoso: & mi
rabiliter ualet

Porro. yf. sera. secūdū rasiz mūdificat pe
ct? secūdū dyas. cānā pulmonis come
stū et vltamarinū et nabai cū aqua or
dei coctum extrahit humiditates a pe
ctore et pulmone

Pix Aui. cū zuccaro

Pulegiū. Plini. xx. siluestre. sera

Plātago. apul. succ? potat? interioria sa
nat: & thozacē mirifice purgat

Prassū. col. hali ab auicē. sera. secūdum
Gali. p excreatū

Salgēma. Mes. abstergit pect?

Sarcocolla Mes. mūdificat pulmonē

Saturegia Sera. secūdū dyasco. purgat a
pectore excreādo

Senaciō Cir. cocta sūpta spūalia mūdāt

Sene. Mes. mūdificat pulmonē

Serpētaria Mes. est ex mūdificantib? pe
ct? et pulmonē

Serapinū Aui. fortiter mūdāt Mes. ē val

de bonū ad mūdificandū materias pecto
ris pprie cū aq rure et enule

Semen lini. Sera. secūdū dyas. cuz melle
loch. yf. assuz cū melle pect? a collectōe
flegmatica purgat

Simfētū Aui. cū aq mell' pulmonē mūdāt

Sirup? liquiri. Mes. xj. antido.

Sirup? papaueris Auicē. sexto tractatu
quiti.

Siseleos. Aui. radix cum melle mūdāt a
viscositatib?

Sinapis Macer

Scordeon Cir. auicē. vinum vel aqua de
coctōis mūdificat spūalia a flegmate

Spica Aui. pect? et pulmonē mūdificat

Squilla. sera. scdm dyas. cocta sūpta cuz
melle. hali ab. similiter

Sucados. vinū decoctōis cū dzagāto spi
ritualia calefacit et mūdāt

Taphia. sera. scdm dyas. adiunat excreare
supfluitates pectoris. scdz gali. app. oniz
medicinis mūdificatib? et extrahentib?
sputū a pectore et pulmone

Terbentina. sera. secūdū dyas. loch ex ea
vel ipa cuz melle mūdāt pectus

Tim? sera. secūdū dyasco. cū melle edu
cit a pectore

Tiriaca magna. hali. v. cap. antido.

Turbie Mes. mūdāt pectus a flegmate
grosso putrido

Triticū. yf. ius farine eius purgat pectus
et pulmonē

Troscisci hebet Mes. viii. antido.

Troscisci aristologie Thesal. capitulo herbe
piscium

Vinum dulce. yf.

Vitis alba Mes. mūdificat membra an
belicus a supfluitatib? flegmatis et pu
tridis

Vitis nigra Aui. pectus mūdificat

Volubilis magna Mes. pectori et pul
moni confert mundans ea a superfluita
tibus

Vreica. Plinius. xxii. sera. cum melle. sera
scdm dyasco. semen cum melle expellit
supfluitates: vel folia cocta cū ordeo
aui. cum aqua ordeī

Yreos mes. proprietatem habet ad pul
monem et pectus: materias subtilians
& educens cum facilitate proprie gros
sas et viscosas adherentes. auicēna diffi
ciles superfluitates. Hali Macer. puluis
eius cum vino

Ysopus herba. Plinius. vicefimosexto
cum rura et ficubus Al. Iohes Mesue.

mādat pect? & pulmōē ab humorib?
putridis & flegmate grosso.
Similiter Auicē. abstergit humiditates
a pibus guttunis

Reumatismo oferentia

Hua frigida Auicē ofert hñtib? ra
ricatē & cursū quicūq; fuerit &
vnde cūq;

Auellana Plini? xxiij. torrefacta. ysi. euz
modico pipis albi assi celeriter iuuat
Aurea nicol. ofert omni reumatite mate
rie descendēti a capite

Calamentū. Cir. frigidō reumati facella
tio capitis vel puluerizato capite prius
limbo cum melle

Cameleon Plini? xxiij. interi? sumptum
Cassialigna. Cir. tres pillule eius cū lau
ano frigidō reumati valent

Cicuta Plinius. xxv.

Ciminū. Cir. frigidō reumati cum baccis
lauri calidum suppositum capiti

Costus Hali

Cubebe. Cir. frido reumati capitis ofert
Daucus. Cir. facellatio capitis ex ipso ca
lido in frigidō reumate

Dyarrion pipeon nicol. reumaticeis valet
Felix Plini? xvij. p̄gustato melle

Laurus. Cir. vapor aque ro. decoctōnis
foliorū & ipsa aqua. temporib? limba in
frigidō reumate capitis. vel ex pulvere
calido facellatur

Lignum aloes col.

Lutum sigillatum Auicē. phibet cursū
oris & gingiue

Maiozana. Cir. capiti supposita. reumati
frigidō valet

Menta. Cir. facellatio pulueris eius fr
gidū reuma capitis ofringit

Muthes pisces quidā Plini? xxxij. omesti
Mirtus. Cir. fumigiū ex aqua decoctōis
in reumate capitis calido

Oleaster Plini? xxij. cinis ei?

Olibanū. Cir. omasticatio phibet fluxum.
humorū a capite ad spūalia

Organū. Cir. folia cū florib? calidissima
capiti applicēt in causa frigida

Panis porcin? Plini? xxii. cū aceto

Papauer. Aui. phibet reumatismū

Polygonū. Plini? xxvii. semē

Pollicaria. Cir. calefacta capiti apposita
sine liquore in frigidō reumate

Pulegiū. Cir. facellatio capitis ipsi? cale
facti sine liquore in frigidō reumate

Plātago. Plinius. xxv. nulla res eā sistit
fluxiones q̄s greci reumates vocant

Sanguis. Plini? xxii. elephantis

Silimbrū. Cir. calefactus sine liquore ca
piti appositū in frigida causa

Spica. Auicē. phibet reumatismos. Cir.
in oleo cocta narib? imponat in frigida
causa.

Stafisagria. Plini? xxiii. cocta in aceto.
Cir. vinū dulce decoctōnis eius et ros
gargarisatū phibet reumatismū

Storax col.

Vrtica. Plini? xxi. semen illinitum capi
ti phibet

Vberida. Plinius. xxv.

Vreos. Auicē. oleū eius cū aceto phibet
antiquos reumatismos. Mes. collutio
oris ex aceto decoctōnis sedat reuma
tismū oris

Catarro cōferentia

Haristum. nycol.

Acetum. Plini? xxiii.

Alpaltū. Sera. scōm dyas. odor fumi ei?
confert

Auellane. Sera. scōm Galie. affate cum
paucō pipe sūpre. maturat catarrū

Betonica. Sera. scōm dyas. 3. iij. cū aqua
calida sūpre

Bolū armenū. Sera. scōm Galie. maxime
iuuat

Camebreos. Plini? xxiii.

Canis. Plinius. xxx. cutis cuiuslibet digi
te circumdata

Cinnamomū. Sera. scōm dyas. Macer
Cōfectio de iacur. Mes. i cura ptisis acu
to cōfert

Dyaprasitū. Nycol. omni sp̄i catarrhi
re prodest

Dragontea. Sera. scōm dyas. radix. Mac
pulis radicis cū melle. ig. similiter

Ebulus. Sera. scōm dyas. succi gargarisma
catarro ad fauces descendēti valet

Filoniū romanū. Auicē. primo tractatu
quiti. catarro a capite cōfert

Gramē. Aui. catarrhos phibet omes

Iesemini. Sera. scōm ysi.

Iusquam? Sera. scōm dyas. semen

Lac. Sera. scōm Galie. aceto catarro con
fert. Aui. caprimū cōfert catarris. & p
hibet ipso

Laudanū. Cir. in frigida causa narib? im
ponit vel vapor plurimū et rosarū

Laur? Plini? xxiii. grana. Aui. similiter
sera. scōm dyas. oleū

Loth de papauere. Aui. xii. cap. antiō.

Lutū sigillatū Aui. catarrū phibet

Lutū armenū. Sera. secundū Gal. catarro

a capite. auic. prohibet
Manna sera. caput purgum ex. 3. j. exiccat
catarzum
Mirza sera. fm dyal. linianē nares cū pen
na in catarzo antiquo. & aufert. cir. cum
storace vt pillule
Mulus hir. nares eius osculē infirmus
Odozametā pomoz lauri. mes. in cura ca
tarzi
Orchis pli. xxi. cum vino
Oua plini. xxi. vitella. sera. scdm dyal.
forbilia
Ozimū nabati. sera. fm yf. catarzo hūdo
Panis pli. xxi. succus eius in cibo
Papauer gal. primo alimētoz decoctio
in subtili catarzo. capitis. auic. phibet ca
tarzum. macer decoctio albi recentis
Pellicule stomachoz gallinarum potate
plinius. xxx.
Pillule p catarzo mes. x. antiō.
Pillule de papauere. diōe d medicinis pe
ctoris
Rob de nucibus mes. v. antiō.
Rob de papauere hali. xix. antiō.
Robilie sera. scdm humain succ? ofert
Sandaraca auic. succus phibet catarzum
Sebesten sera. sedat catarzū calidum &
siccum
Serpillū cir. valet frigidū reumatū facel
lato capite
Sirupus de papauere. auic. vi. v. diōe de
medicinis tussis. mes. vi. antiō. & in cu
ra tussis catarzalis
Storax auic. fumigiū vtriusqz storacis re
tinet catarzū. hali liquida storax in frigi
da causa. sera. fm dyal. scdm aliquos fu
mus confert multū. scdm habix liquide
et exiccat catarzū. sed fumigatio sicce fa
cit descendere a capite. cir. vinum deco
ctionis storacis calamite. q. si flux? fue
rit ad spūalia pillule ex eo teneant ī ore
Troisci stelle auic. viii. v.
Troisci papaneris diōe antiō. de medici
nis pectoris
Vernix sera. scdm aliquos fumigiū eius.
scdm yf. & aliquos facit hoc a ppter ate
yrcos mes. oleo eius iunctio capitis ma
turat catarzum
Ysopus herba. sera. decoctio ei? cū aqua
ruta ficub? et melle. macer cū ficub? et
melle. cir. hec calefacta capiti applica
Noctentia catarro
Osa mes. nocet catarzo
Fluxū reumatū & supfluitatū ad
cānam pectus & pulmonem

Hlleum pli. xx. coctū vel cum lacte
vel caseo molli
Amidum aui. phibet fluxū a pectore. yf.
cū zuccaro & amigdal. ad tenues hūo
res descendentes ad pectus & pulmonez
a capite
Bolū armenūz sera. scdm gal. catarzo de
scendētī a capite ad pect? maxie iuuat.
Dyaco dion puzum. mes. v. antiō
Dyaco dion compositū. sera. xxi. antiō
Dyaolibanum nicol. reumaticas arterias
lenit
Confectio de succo nucis. mes. v. antiō.
catarzo acuto subeili a capite ad canna
pulmonis ē medicamē sublime
Laurus sera. fm dyal. grana cū melle ve
loch. auic. disglutica cū melle vel rob
Papauer auic. ofert fluxibus ad pectus.
sera. scdm dyal. loch factū ex decoctio
ne capitū vindiū cū melle ofert supflui
tatib? descendētib? ad canna pulmonis
Spica auic. phibet effusionem ad pectus
& pulmonē. macer similiter
Theodoricon ypiston. nicol. oera fluxum
reumatis currentis ad fauces & guttur
vnde fit homo quasi sine voce
Ysopus herba sera. secundū dyal. coctus
cū aqua ficub? & melle ofert catarzo de
scendenti a capite ad guttur & pectus
Humoribus superfluitatib? & spūo
gross? & viscolis ī pectore et pulmōe
Amigdalā amara. col. hali. sera. scdm
gal. iuuant excreare a pectore &
pulmone humores viscosos & grossos
Amoniacū sera. secundū dyal. cum melle
ordei sumptū. hali cū melle
Aaron gal. xxii. alimentoz radix
Butir? hali. cū melle sumptum
Calamentū auic. extrahit ipsos fortiter
pprie comestum cū ficubus
Capillus veneris. sera. fm gal. iuuat edu
cere sreatū humoz grossoz viscosoz
a pectore & pulmone. col. hali.
Daucus hali. semen
Dyacinimum auic. iii. v. spūo ex multā
tudine hūoz flegmaticoz
Dyatrion pipeon. hali. quarto tractatu
de regimine sanitatis
Emplastrum filij zacharie. mes. xi. antiō.
habilitat materias ī pectore & pulmōe
difficilis expulsionis
Enula sera. scdm gal. facit eos excreare a
pectore & pulmone. col. hali. gal. vi.
simplicium valde bene
Epithimū sera. scdm dyal. cum yrcos &

melle sicut electuariū. educit humores
 a pectore
 Ensimon sera. scdm gal. ponitur in loch
 ad excreandos humores grossos viscosos
 a pulmone
 Fenugrecū hali. coctū cū melle et ficub?
 Laurus pli. xxiii. bacca eius cū passo
 Lepus pli. xxviii. piloz fumigium.
 Liquiricia sera. in prima pte simplicium.
 De pino mes. xi. antiō viscosita
 ti sputi confert
 De spodio auic. ii. tractatu ad
 supfluitates grossas confert
 De liquiricia hali. xxi. antiō sup
 fluitatibus viscosis pectoris
 Loch
 De squilla auic. ij. v. mes. v. an
 tiō ē magni iuuamētī i materia
 grossa viscosa difficilis matura
 tionis
 Alsefera mes. ibidē valet sicut
 Loch squille
 Lupinus sera. prima pte simplicium
 Meridatū hali. valet cōtra humiditates
 existētes in pectore
 Mirra cir. cū stozace calamita pillule i fle
 gmate viscoso acherēte spūalibus
 Origanū hali. montanum
 Orōb? sira. prima pte simpliciu. gal. pri
 mo alimentoz
 Penceadanū sera. fm gal. bibicum & sumi
 gatum. auic. similiter radix. cir. aqua vl
 vinum decoctionis eius & ordeī in fri
 gidis humoribus
 Pinus auic. grana maioris Ig. similiter
 Piper sera. scdm eben mes. incidit eos
 Policaria cir. vinū decoctionis cū ficub?
 valet ptra frigidos humores spūalium
 Pozrū hali. cū melle sumptū. macer
 Pullegiuz sera. fm gal. humores grossos
 viscosos expellit ex pectore & pulmōe
 excreando. macer puluis cū melle
 Prassium sera. scdm dyaf. decoctio eius
 sicci cū melle & yreos potata eradicat
 supfluitates a pectore
 Rafan? col. auic. elixat? sera. scōz dyaf.
 agrestis cū melle sumptus icidit visco
 sos ex pectore. Et dicte sera. multoties
 se exptum valere in egreditimib? antiqz
 pectoris ab humorib? viscosis coctuz
 cū kist ordeī. donec dissoluat
 Sal gemma. auic. & napticus & relique
 spēs incidunt flegma viscosū a pectore
 Saturegia macer cū melle & vino vt p
 batum dicte
 Serpentaria gal. vi. simplicium. hali. inci

dit eos Macer puluis radicia dragōtee
 cū melle
 Semen lini yf.
 Siseleos auic. radix cū melle a viscositati
 bus mundat
 Serapinū sera. scdm dyaf. aufert. auic. ex
 trahit eos
 Sirupus de prassio. mes. in cura asmatis
 catarrhalis. flegmati & humoribus in pe
 ctore semibus cōfert. Viatici. iiii. in cura
 tussis
 Spelta sera. fm yf. ē bona viscositatibus
 pectoris & pulmonis
 Squilla sera. scdm dyaf. mundificat pe
 ctus a grossis humorib? & sufficit pō
 dus triū anolofat admixto melle cocto
 facto loch. Ig. similiter
 Timus sera. scdm dyaf. cum melle educit
 supfluitates
 Vrtica pli. xxii. cū melle. al. sera. fm gal.
 bibita eos excreare facit. fm dyaf. semē
 cum melle expellit superfluitates. auic.
 folia i aqua ordeī cocta & maxie semen
 eius educit eas
 Yreos sera. secundū dyaf. subtiliat humo
 res pectoris difficilis excretionis
 Maturantia supfluitates pectoris &
 sputum
Alsimū sera. fm dyaf. bibitum ma
 turat supfluitates
 Butir auic. sumptū maxime cū oleo ami
 gdalarū. vel cū melle & zuccaro & am
 gdalis amaris. sera. scdm gal. soluz sine
 melle. & maturat plus
 Caulis auic. quito tractatu summe scde
 quinti sugat aqua caulis masticato abie
 ctis fecibus & deglutiat succus
 Dyatricon pipeon. gal. iiii. de regimine sa
 nitatis
 Furfur sera. scdm eben mes. pulvis ex co
 latura infusionis eius facti cū oleo ami
 gdalarū sumpti cū zuccaro
 Loch de papauere. mes. v. antiō. in spuro
 subtili & tenui
 Loch de alleis auic. quito. v. subtiles di
 gerit
 Iuleb iuiub. az. mes. vi. antiō igrossat sub
 tile sputum
 Meridatū hali. vi. antiō.
 Oleū yrimū mes. xii. antiō. subtiliat & ma
 turat materias i pectore & pulmone
 Pix auic. cū oleo amigdalaz vel cū amig
 dalis & zuccaro
 Ysopus mes. subtiliat sputū grossum sa
 niofum facit expulsione

Facilitancia excreatū et spatū

Amgdala gal. ii. alimentoz. sera. se-
cundū gal. amara iuuat excreare
viscosas

Auellana auic. cum aqua mellis

Bitumen iudaycū iuuat ad spūendū

Butir auic. faciliat & maturat

Camomilla auic. alleuiat spatū

Capill? veneris sera. scdm gal. iuuat cou-
cere viscosum

Confectio gal. auic. primo tractatu. v.

Coralus auic.

Dyaciminū sera. auic. iii. quinti. sputo fa-

cto mltitudine flegmaticaz supfluitatū

Dragontea sera. scdm gal. iuuat excreare
humores pectoris

Enula sera. scdm gal. iuuat excreare hu-
mores a pectore & pulmōe. gal. vi. sim-

pliciū valde bene. auic. similiter

Faba sera. fm gal. a pectore & pulmōe
ys. similiter

Habasce auic. adiuuat expuere

Herbum auic. facilez facit sputum saniei
grosse

Lepus pli. xxviii. sumigiū piloz p os

Luf. gal. vi. simpliciū. auic. radix multoti-
ens cocta in aqua

Medicamē qdā galieni. auic. v. tractatu
summe scde quinti. iuuat difficile spatū

Oziganū hali. mōtanum

Papauer auic. cortex

Pm? sera. fm gal. maior faciliat spatū.

Pix pli. xxiii. elimate vel cū melle illi-
tis amigdalīs. auic. cū amigdalīs & zuc-
caro

Pozrū hali coctū cū satiregia

Pulegium macer cū melle

Prassum auic.

Resina pli. xxvi. cum melle

Rob auic. adiuuat ad spūendū

Sinapis pli. xx. interius sumpta

Scordeon pli. xxvi. cū nasturcio

Tapia sera. fm dias. & gal. in pfectioni-
bus mixta limita & i electuarijs posita

Thim? pli. xxi. sera. scdm gal. pfert excre-
atui pectoris & pulmonis. auic. dicit
haste

Vrtica sera. scdm gal. excreare facit scdz.
dyas. semen

Yreos sera. secundū dias. & gal.

Ysopus mes. faciliat sputū

Sputo saniei & empiis

Alleū pli. xx. cum melle coctū

Ameos sera. scdm eben. mes. & scdz
dial. saniei pectoris pfert. auic. similiter

Amigdale gal. ii. alimentoz sputo saniei
pectoris & pulmonis & grossoz visco-
soz humoz sunt vtillime amare

Aaron pli. xxiii. cū farina coctū in pane
gal. ii. alimentoz

Auripigmentū sera. secundū dyas. cum
ono et melle pfert valde. auic. gūma pini

Asina Sextus lac sumptū calidū

Aqua mes. vi. antiō

Aqua ozdei mes. in cura paralisis

Aethanafia minor. hali. vi. antiō

Betonica pli. xxvi. sera. fm dyas. cū mel-
le. mufa. z. iii. pulueris cū melle quocūq;
p triduū bibat. macer cū melle cocto.

Bitumē iudaicū. auic. extrahit sanie a pe-
ctore

Butir pli. xxviii. de mane cū melle sump-
tū efficax ē. sera. fm gal. similiter iuuat

multū. auic. cū melle lambendo. sera. ite-
rum scdm gal. cum melle & amigdalīs

amaris in excreatione & mundificatiōe
fortius existit

Camomilla cir. decoctio cū melle empiis

Cancer hali. cinis cū lacte asine

Confectio galieni. auic. pzo quinti

Confectio aristomahis. auic. ibidē. & v.
tractatu summe scde quinti.

Cucumer pli. xx. semina cū cinimo

Decoctio ysopi maior diōe antiō. de me-
dicinis pectoris

Dyaysopū nicol. empiis mirabilr pfert.

Dyapulphur mes. ii. antiō. auic. prima qui-
ti. sera. viii. antidotoz

Dyapapauer

Dyaolibanum nicol. empiis pfert

Dyazagantum

Emplastz mirabile. auic. xi. quinti

Geloum. i. granū pmi. auic. sera. hali.

Herbuz auic. faciliat sputū saniei grosse

Loch albū mes. in cura tussis humide

Loch alborū auic. v. tractatu. v.

Loch de pino auic. v. tractatu summe se-
cunde quinti

Loch cū glutino alibet. auic. v. tractatu
summe secunde quinti

Medicamē gal. auic. v. fcta. summe scde. v.

Metridaeum sera. viii. ca° antiō

Mus pli. xxx. sine pelle coct? & omeft?

Oliua pli. xxiii. cortex radici cū melle

Pinee sera. fm gal. pfert eoucere sanie
a pectore & pulmone

Pix col. sera. fm gal. & dias. z. j. cū melle
sumpta

Pozrum capitatū. pli. xx. interius sūptz

Plātago apul. interius sumpta

Rhecoma pli. xxvii. interius & exterius.
Ruta. i. reuponticu. pli. xx. cum sulphure
sumpta

Sulphur pli. xxxii. sera. fm dias. educit sa
niem a pectore

Squilla sera. fm dias. ossa cu melle supra
sanem ex pectore excreare facit

Tapfia auic. confert sputo sanici

Exiccacia cannā pectus & pulmonem

E Tramēta auic. exiccāt pulmonē &
aliquando interficiunt

Carthamomū sera. scdm. ys. minus ex eo ē
efficaciatū humiditatū gutturis & pe
ctoris

Merta pli. xx.

Ozimum fluuiiale. auic.

Spica sera. scdm gal. inda

Frigiditati pectoris

P Vacinimum nicol.

Dyaprasium nicol.

Pistacie cir. commeste
Polium cir. vinū decoctionis ei? & pas
sularum

Ruta pli. xx.

Vitica macer puluis cu melle

Zinziber puluis eius cu ficibus sicis fri
giditati spiritualiū cōfert. & vinū deco
ctionis eius

Caliditati & inflammationi pectoris

A Qua ordeī. mes. in cura pleuresis

Cucurbita condita. hali. xx. antiō
sera. fm eben mes. sanich eius

Crocus pli. xxii.

Dyapapauer hameti. mes. i. cura tussis

Iuleb violatū mes. vi. antiō

Iuleb rosatum mes. vi. antiō

Kekengi auic.

Loch tabarasi hali. xii. antiō

Musa fructus sera. scdm eben mes. ardo

n pectoris & pulmonis pfert

Portulaca gal. vi. simpliciu. hali. empla
strum

Psillium mes. mucillago

Sempuiua. hali. emplastrata

Simficum pli. xxvii. radix

Sirupus violatus viatici. iii. in cura pa
ralisis

Spimacia auic. pectori & pulmonē cali
dis conferunt

Trocisci de rosīs dōne antiō de medicīs
stomachi

Vnguentū violatū. mes. xxi. antiō

Dolori canne & pulmonis

B Dellium auic.

Folia arboris ase sera. secundū di

as. cum secaniabim sumpta

Apostematibus canne

A Dellium sera. scdm gal. dissolutū
cū salina ieiuni dissoluit eam

Ficus ys. auic. vinum eaz

Vlceribus canne & pulmonis & ar
terie

A Midum ys. solibat vulnera pecto
ris & pulmonis

Lac sera. scdm dyas. omne lac coctū cum
lipidibus donec aquositas exiccetur cō
fert elceribus gutturis & canne pulmo
nis. pli. xxviii.

Lac bubali vel capre gargarizatū vel co
ctū cū malua & modico sale

Nocētia voci & minuentia eam

A Rana nil. i. indicū. albuk. facit rau
cedinem vocis

Matthes piscis pli. xxxii. omeſti

Platanus auic. puluis in folijs eius ex
istens

Rafanus pli. xx.

Scotani sera. fm gal. puluis existens in
folijs eius & fructu

Clarificancia & fortificancia vocem

A Cetum squilliticum. sera. fm dyas.
pectatū clarificat & fortificat. mes.
vi. antiō. auic. vi. quinti albuk.

Alleū pli. xx. coctū cum lacte. sera. scdm
dyas. crudum et assatū. vel aliter coctū
auic. coctum

Anas sera. scd? eben mes. caro clarificat
auic. pinguedo eius

Arsenicū sera. fm dias. loch eius cū melle
factum

Asa pli. auic. gargarizata statī clarificat

Calcofanos lapis albertus vocis dulce
melos. auic. dicit. confert gerētī

Cartami auic. mes.

Caulis sera. scdm dyas. mastice? & glaci
atur succus. auic. col.

Cicer auic. sorbitio eius

Cubebe auic. in ore tente

Electuariū dequi. hali. vi. antiō clarificat

Faba pli. xx.

Fenugrecū auic. clarificat

Gallina pli. carnes clarificant

Gummi arabicū auic. clarificat

Harbe auis sera. secundū dias. recens cō
mesta acuit vocem

Liquiritia auic.

Loch album mes. in cura tussis

Loch nostrū mes. quinto antiō raucedī
ni confert

Loch de aqua feniculi. sera. xxi. antiō.

Lubue. id est. storax. auic.
Mentea pli. xx.
Mirza sera. fm dyas. in ore. & qd resolui-
tur glutiatur

De cartamo

Oleum Nucis indice mes. xij. antiō.
De sisamo clarificat

Panax pli. xx. succus eius i prio dō

Pozrum pli. xx. macer

Pozzulaca pli. xx.

Plumbum pli. xxxiij. lamia apposita pe-
cto

Rafanus col.

Silurus piscis. pli. xxxii. recēs vel fallē?

Sirupus iuiubinus. mes. vi. antiō

Squilla mes. electuariū ex succo eius &
melle sumptū clarificat vocē et similiter
oximel. eius & acetū eius

Abscissioni raucedini & aspitati vocis

Alleum pli. xx. coctū cum lacte. ma-
cer coctū & crudum

Alia pli. xx. sera. scdm dyas. dissolua in
aqua & colata bibita curat raucedinem
subito fructus & folia arboris ei? cum
secaniabin omeffa ofert ut abscissioni vocis
Auripigmentū sera. scdm dyas. cū resina
pini sumptum

Brasica pli. xx. succus crude gargarizat?

Calcosanos lapis albert? raucedini me-
detur. lapidari? ait & ne raucel cant li

quidā defēdere fauces. macer similiter
Caulis sera. scdm dyas. succus viridis at
tritū dentibus. macer similiter

Cabebe hali.

Dyayris nicol. vocē pteā ex frigiditate
restaurat

Dyapapauer ameti. mes. in cura tussis ca-
razalis

Diapenidion nicol. raucedini ex siccitate

Dragantū sera. scdm dyas.

Dyazinziberos nicol. omni raucedini &
aspiritati arterie ofert

Eupatorium cir. pillule ex succo castorei
& zuccaro in ore retente his qui vocē
perdiderunt valet

Elbe ha. xliij. antiō. raucedini ofert

Alximbac sera. xli. antiō. auic. v.

Loch tractatu sūme scde quiti abscissi-
oni vocis confert

De aqua feniculi. sera. xxi. anti.

Menta pli. xx.

Oua auic. in causa calida. hir. cruda recen-
tia sorbeantur

Pozrū macer p se vel cū ptisana

Syrupus iuiubinus. mes. vi. antiō. rauce-

dini confert

Sotira auic. primo quiti abscissioni vocis
confert

Storax sera. scdm dyas. & gal. hali. storax
liquida in causa humiditatis

Squilla auic. anolofat tres sumpti cum
melle aspitati vocis ofert

Tiriaca magna. auic. primo quiti abscissi-
oni confert & raucedini nicol.

Vera archigenis. mes. vi. antiō. auic. secū
do quiti

Vrundo cir. cinis cū mellicrato bibitus.

Ysopus macer puluis vel decoctio cum
ficibus & melle

Lenientia humectātia asperitatē arte
rie canne pectoris & pulmonis

Milum al. ys. auic. sorbitio eius

Amigdale al.

Aqua ordeī al. mes. in cura paralisis sera.
scdm dyas. asperitati canne

Aquila kir. lingua in pāno lineo appensa.

Arundo zuccari. al. auic.

Alia auic. antiq̄ue aspitati ofert

Aeriplex pli. xx. cum nitro

Butirz auic. non recens

Canna zuccari. auic.

Cassia fistula. mes. sera. hali. vii. practice

Caulis alij

Cera sera. fm aliquos aspitati pectoris
ofert supposita. vel loch ex ea cum oleo
factum

Citonia auic. mucillago seminis aspitati
canne humectat

Cucumer sera. scdm eben. mes. dulcis. al.
buk. aqua eius

Cucumer alimn? pli. exterius cū melle
& oleo

Dactili pli. xliij.

Decoctio ysopi minor dione antiō de me-
dicinis pectoris

Dyatron pigeon

Dyaprasium nicol.

Dyatameron

Dyazinziberis

Dragagantum sera. secundū dyas.

Emplastrū zacharie. mes. xi. antiō

Faba al.

Farina sera. scdm dyas. cū mentea & buti-
ro cocta scdm humaim pulces

Fenugrecū auic.

Furfur auic. sorbitio eius? cum zuccaro &
oleo amigdalaz. hali. colatura furfuris

dyas. fricati in aqua calida sorbitio eius
oleo amigdalaz. vel sisami

Summi cerasorum. sera. scdm gal.

Summi arabicus. sera. fm gal. auic. hali.
Cir. cum aqua ordei siccati

Granata auic. dulcia. yf. similiter

Almensis
Iulubum mes. vi. antið.
Violatum

Iulube al. col.

Inula pli. xx.

Lentiscus sera. folia colluta cocta ad mo-
dum rob.

Lingua auic. cir. aqua decoctionis cū dra-
ganto siccitati pectoris valet

Lingua beuis. sera. fm gal. cū aqua mel-
lis auic. cū ydromelle & zuccaro

Liquiricia sera. fm dyaf. & gal. succ? sub
lingua retentus cir. in ore auic. hali. col.

Lilium hali. succus

/ De papauere mes. quito. antið
Glutinis alibat. auic. v. sum me

Loch secunde quinti

\ De semine coti. hali. xii. antið

Malua auic. pprie semen & folia & flo-
res sera. scdm eben mes. similiter

Manna sera. scdm eben mes. asperitati gut-
turis confert. mes. auic. albuk. lenie pe-
ctus parum

Mellissa auic.

Menta pli. xx.

Mirza sera. secundū dyaf. retineatur i ore
trāsglutiendo quod resoluit mes. auic.

Mum auic. limicū & deglutitū pprie

Napi alim.

Oleū amigdalaz dulciū mes. xii. antið

/ Papaueris mes. xii. antið

Nucis indice. mes. xii. antið

Semis lactuce mes. xii. antið

Oleum Sisami mes. xii. antið. nicol.

Violarum mes. ibidem nicol.
cum trisera

\ Cucurbite hali.

Oua al. sera. fm dyaf. & gal. hali. & gal.
iii. alimentoz eremula. auic. forbilia

Papauer macer folia cataplasmata

Passule pli. xxi. hali. cocte cū oleo vio-
lato.

Pemidij al. cir. siccitati pectoris & pul-
monis cum aqua ordei conferunt

Pincarum nuclei pli. xxii. nuclei

Prassium pli. xx. cum melle

Psilium al. mes. auic. cir. siccitati spiritua-
lium confert

Sebesten al. col. sera. auic.

Silphium pli. xxi. radix

Sinapis sera. scdm dyaf. gargarisma cū
ydromelle confert asperitati antique cā

ne pulmonis. auic. similiter

Sirupus Iuiubini? mes. in cura asmatia
catarrhalis

De yfopo mes. i. cura tussis sicce

De cucurbite mes. vi. antið.

Sirup? De prunis mes. vi. antið

Viole hali. iii. de regimine febriu
per uictum

Tereniabin al. auic. sera. scdm eben mes.
& secundum yf.

Triticum yf. succus ex farina eius

Tri yf.

Viole mes. hali. xx. antið. condite. auic.
cum zuccaro

Vrtica pli. xxi. cocta cum cibo

Zuccarum al. auic.

Zuccarum violatum. al. nicol.

Exaspantia mēbra hanelitus

Ranata auic. acetosa

Scotatum. sera. scdm gal. puluis
foliorum eius & fructus

Passionibus membrorum haneli? pe-
ctus & pulmonis

Brocanum macer decoctio eius

Acharistum confectio. nicol. con-
tra omne viciū pectoris ex frigidityte

Acorus pli. xxvi.

Alleuz macer coctū cum lacte vel crudū

Amigdala pli. xxiii. amara

Anetum cir. succus cum ficub? vicio pe-
ctus ex frigidityte confert

Anisum pli. xx.

Aqua caulū auic. quīno tractatu sū me
sece quī egredimib? pectoris pfert

Aren pli. xxiii. cum melle

Berbena pli. xxvi. macer

Betonica macer

Camedozios pli. xxiii. vinū infusionis ei?
Castoreum auic. fumigium & attractio

per nares

Centaurea cir. cū tribus granis piperis
& puri armoniaci oficiatur in vsum pe-
ctus in causa frigida

Confectio de musco mes. primo antið.

Confectio gali. auic. primo quinti. egri-
tudinibus pectoris

Crocus pli. xxj.

Dyapapauer mes. in cura tussis egrediti-
nibus pectoris confert

Dyapenidion nicol. oī vicio pulmōis v?
Dyaprasium nicol. pectoris et pulmōis

causas amputat facilius

Dyatrimon pipereon nicol. ad causas pe-
ctus & pulmonis valet

Dragagatum nicol. omni vicio pectoris

& pulmonis ex calore
 Dyasopum nicol. omī vicio pectoris ex
 frigidoitate
 Dyacalamentū nicol. omni vicio pecto-
 ris ex frigidoitate maxime senibus
 Elleborus. vii. practice niger
 Epithimū pli. xxvi. cum melle. aliquando
 cum yreos
 Feniculū macer. radix cum vino
 Fistici sera. fm gal. egritudinibus pulmo-
 nis conferant
 Fu cir. vinum decoctionis ei? & gummi
 arabici & caricaz pectoris morbo valz
 Lac pli. xxviii. & lac mulieris cū vrima i-
 puberis & melle equaliter. al. lac asine
 Lini semē pli. xx. cū oleo & melle cristē
 Liquiricia cir. omnib? vicijs oferc. 3g. suc-
 cus cū careno & passo curat
 Lupinus pli. xxii. cū cameleoca decoctio
 potata
 Macis cir. decoctio i succo feniculi & pa-
 rum vini vicio spūalium valet
 Marubiū apul. cū melle sumptū. macer.
 decoctio eius maxime cū yreos
 Medicamen thelufatis. auic. v. tractatu
 summe scde quinti.
 Medicamen gal. auic. v. tractatu summe
 secunde quinti
 Menta pli. xx. yf.
 Miaches piscis pli. xxxii. 2 meste
 Mirra cir. vinū decoctionis eius & gūmi
 arabici in vicijs pectoris
 Mus pli. xxx. coct? cū sale ablata pelle.
 Olibanum auic.
 Oliue auic. nigre cū flore suo pulmonis
 passionibus
 Ordei aqua auic.
 Oua sera. scōz gal. semicocta sumpta cū
 oferentibus ad hoc
 Oximel squilliticū mes. ca° squille egrit-
 udinibus pectoris & .vi. antiō oximel
 squilliticū democriti
 Paulmū antidotū nicol. cū vīo vicio pe-
 ctoris ex frigidoitate
 Peucebanū sera. fm gal. cū vino bibitu
 passionibus ex humorib? grossis & vi-
 scosis
 Porio muscata nicol. vicijs pulmonis v?
 Pozrum pli. xx. iterius sumptū. macer cū
 lacte mulieris
 Pinee cir. optimus ē cibus in passionib?
 spiritualium
 Pulegiū pli. xx. siluestre. macer
 Quinqzfolium pli. xxvi. succus
 Rapa pli. xx.

Rosmarinus pli. semen eius potatum
 Ruca pli. xx. interius sumpta. macer
 Sapa yf.
 Selsee confectio. hali. vi. antiō. pectoris
 egritudinibus valet
 Scene mes.
 Simphitū petreū pli. xxvii. radix vtiliss-
 ma interius & extra
 / De prassio mes. vi. anti. d egrī
 De thimo cupib? pectoris
 Sirup? Iuiubim? in cura asmatis
 / Cataralis pectoris egritudinibus
 Sotira ha. vi. antiō. egritudinibus pectoris
 Simirmon pli. xxvii.
 Stercus vaccinū auic. dat pulmonī
 Sticados sera. fm dyal. decoctio sūpta.
 3g. similiter
 Stozax pli. xxiii.
 Verbena pli. xxvi. spūaliter pulmōi. mac
 Verbasc? pli. xxvi. habēs flozē aurēū ite-
 rius efficac est
 Viola macer folioz & floz succ? sūpt?
 cum aqua
 Vrtica macer cū melle
 Yreos auic. bibat cum rob in egritudib?
 pectoris. mes. cir. vinū decoctionis
 Ysop? herba. macer decoctio vel puluis
 Restringtonia & cohortātia hanelitū
 & membra eius
 Oloquintida sera. scōm dyal. i ma-
 cura & sola in planea iducit anxie-
 tatem animi & cohortat hanelitū
 Fungi sera. scōm gal. qui videt passū ab-
 eis anxietatē & coartationē hanelit? sin-
 copim et sudorē frigid. qui tñ euasit vo-
 mitu puocato cū squingebm decoctio-
 nis pulegij apposito baurach
 Licargirum auic.
 Mimiū sera. fm alkinduz assumptio facit
 sicut licargiz cohorationē hanelit? ma-
 niā & filia & curat sic assumēs licargiz
 Papauer gal.
 Difficultati stricture coartationi &
 oppilationi hanelit? & mēbroz eius.
 Brotanū sera. scōm dial. decoctio
 semis aut infusio in forti stricture
 auic. decoctio
 Acerū auic. sorbet calidū ad difficultatē
 dilatationis
 Acerum squilliticū mes. vi. antiō. auic. vi.
 quinti hali.
 Agaricū mes. ē ex medicis bonis ad hoc
 Alipta muscata nicol. strictōi pectoris
 puerorum
 Amigdala col. a mara

Amoniacū auic. sumptū cū melle aut aq
 ordeī. sera. fm dyaf. sū in difficultate
 cogente erectum stare
 Apiū auic. difficultati hanelitus & stru-
 cturæ confert
 Aqua zuffe. i. yfopi. hali. viii. antiō
 Aristologia hali. rotūbe radix
 Aromaticū nardinū ofectio. mes. j. antiō
 Asfaltum pli. xx. v. cum vino potatum
 Achanasia hali. vi. antiō
 Auripigmentū sera. fm dyaf. cuz resina
 pini sumptum
 Balsamū auic. lignū & semē stricture
 conferūt
 Bedemergi confectio. auic. pzo quiti.
 Bolū armenū sera. scdm gal. sumptū cū
 vino subtilissimo limphato mediocriter
 sine febre vel cū parua febre coartatiōi
 facte ex catarzo ī antiqua curat cito. qd
 si nō iuuat nulla alia medicina valet. auic
 cenna in causa catarzi
 Calamentū sera. scdm gal. auic. decoctio
 confert dilatationi hanelitus
 Capilli veneris mes.
 Caquinelogū hali. vi. antiō.
 Cauda equina sera. fm dyaf. decoctio ra-
 dices & folioz vel sicca trita & potata
 Centaurea sera. scdm gal. maior coarta-
 tioni hanelit? ofert. auic. maior & mior
 Ciminū auic. cū aceto sumptū & aqua
 Cipressi nux auic. cu vino sumpta
 Citonium auic. succus dilatationi haneli-
 tus confert
 Coloquintida sera. secundū aliquos sum-
 ptio eius puenit habētibus stricture hā-
 nelitus ab humoribus grossis. & xii. an-
 tiō. exhibet expansioni hanelit? mes. est
 maxime iuuas ad dilatationē hanelitus.
 auic. euacuatio facta p eam ofert valde
 dilatationi hanelitus
 Condili sera. fm dyaf. cū melle ofert diffi-
 cultati cogenti erectum stare
 / De musco. mes. pzo anti. auic.
 primo quiti
 Cōfectio Cesaris. auic. primo quiti
 \ Kabit auic. primo quiti
 Cucumer asininus. auic. succ? limitus ve-
 hementer iuuat
 Crocus auic. yf.
 Dyasulphur mes. prima anti. sera. viii. an-
 tiō. auic. primo quiti
 Dyamarte scdz auic. pzo quiti. hali. vi.
 antiō.
 Dyamuscū dulce sera. vii. antiō
 Electuarium cabadi. hali. vi. antiō.

Ebulus sera. scdm dyaf. succus calid? sū-
 ptus ī difficultate cogēte erectū stare
 Fel vrsi pli. xxviii. cum aqua
 Ficus pli. xxiii. sicce
 Filoniū romanū. auic. j. quiti
 Filoniū primū mes. ij. antiō.
 Filoniū hamech. mes. ii. antiō.
 Fistici hali.
 Galbanum sera. scdm dyaf. sumptū q̄tuz
 faba coartationi & cāne hanelit? ofert.
 Gariofilatū nicol. apic. oppilationes mē-
 broum spiritalium
 Sich pli. xx. interius cū nitro sumptum.
 Holus iamenū auic. ofert dilatationi ha-
 nelitus
 Kekengi auic.
 Kelkenigi sera. vii. antiō
 Lapis lazuli mes.
 Lazer. i. aza pli. xxii
 Laurus sera. fm dyaf. granū eius cū mel-
 le vt loch sumptū. auic. cū melle vt' rob
 glucia pzie rob ex granis
 Liliū auic. radix pzie yreos dilatationi
 hanelitus
 / Albu3 mes. in cura tussis humi-
 de oppilationi ofert
 Albotin auic. primo quiti op-
 pilationi pectoris & pulmōis
 Loch Alimbat auic. v. summe scde
 quiti oppilationi
 De pmo mes. v. antiō. sera. xii.
 antiō.
 Alsefera mes. v. antiō. auic. v.
 quiti. sera. ii. antiō.
 Luf. auic. coctū multoties ī aqua dilata-
 tioni confert
 Marubium al.
 Medicina de musco. auic. primo quiti.
 Mirza auic. dilatationi hanelitus
 Nigella auic. cū nitro sumpta dilatatiōi
 hanelitus confert
 Oleum de cartamo mes. xii. antiō. oppila-
 tioni pectoris & pulmonis
 Opoponacum mes. difficultati hanelitus
 Organum hali. decoctio cum melle
 Oua auic.
 Oximel squillitū. nicol. cū decoctiōe
 yfopi liquiritie enule serpilli
 Osimum fluuiale. auic.
 Petrosolinū. hali. semen
 Pulmo hali. asini siccus bibitus
 Ruta pli. xx. interius sumpta. auic. deco-
 ctio eius cū aneto sicco
 Sal sacerdotale nicol. hanelitū emendat
 Sandaraca auic.

Sanich cucurbite sera. secundū eben mes.
 cōfert anxietati que fit a colera
 Serapinū auic. tres quarte vnius. 3. bibā
 tur mes.
 Sebesten col.
 Sizupus de prassio. me. in cura asmatia ca
 tarhalis
 Sifamus auic.
 Scea auic.
 Sifseleos sera. scdm dyas. potatus cōfert
 coartationi hanelitus cogenti erectum
 stare. auic. pprie radix & semen
 Spmachia auic. hanelitui confert
 Taphia auic.
 Testudo pli. xxi. i. sanguis maxime cū po
 lenta
 Theodoricon magnū auic. ii. quinti. hali.
 vii. antid.
 Thimus pli. xxi. sera. scdm dyas. decoctio
 cum melle in ea que cogit stare erectus
 Tiriaca auic. primo. v. sera. viii. antid. ha
 li. quarto antid. nicol. ostrictio pectoris
 Trocia de arsenico diōne antid. de medic
 cinis pectoris
 Trocisci stelle diōne antid. ex medicinis
 stomachi
 Vermis auic. sub vrcis mulcoz pedum
 qui dum tangitur rotundat
 Vmum piceatū pli. xxi. exterius
 Vitia alba sera. scdm dyas. loch eius factū
 cum melle. auic.
 Vulpis pli. xxviii. pulmo vel iecur i v lo
 hali. pulmo cū aceto squillitico pssus
 Vrina auic. infans lactēis bibita vt dī
 Vrtica auic. semē dilatatōi hanelitū ofert
 Archigenis mes. iiii. antid. auic.
 Vera scdm quinti. hali. vii. antid.
 Legodion auic. ii. quinti. hali.
 vii. antid.
 Vreos mes. auic.
 Ysopus herba sera. scdm dyas. i. forti stri
 ctura. loch eius cū melle. auic. dilatio
 ni hanelitus. hali.
 Anxietatem inducentia
Soloquintida scdm habix sola in plā
 ta vel imatura anxietatem inducit
 animi & coartationē hanelitus
 Epithimū sera. scdm eben mes. purgādo
 facit anxietatē & sitim
 Euforbiū sera. scdm eben mes. inducit an
 xietatem delicatū aduersionē & tenas
 monem
 Fungi sera. scdm gal. qui dicūt se vidisse
 passum anxietatē hanelitū constrictiō
 & sincopim

Scamonea sera. fm eben mes. & alios
 Asmaticis & hanelosis
Acaristum confectio. nicol.
 Acetum sera. fm dyas. calidū bibi
 tum. hali. acētū squilliticum
 Agaricū al. auic. cū rob vsqz ad aureum
 j. sera. fm dyas. pondus. 3. j. bibitū. mes.
 est ex medicinis bonis
 Alipta muscata nicol. in pueris v3.
 Amigdala amara. al. auic. cir. pulles cum
 zuccaro. nicol. oleum
 Amoniacū sera. fm dyas. cū melle facto
 loch aut bibitū cū aqua orpei. cir. cum
 ouo sorbili. vel cū melle gra. ii. vel. iii. in
 causa flegmatis grossi
 Apium sera. secundū dyas. radix speciei
 dicte sinarmō bibita
 Aristologia fm gal. pprie rotunda. scdm
 dyas. rotunda sumpta cū aqua. auic. p
 prie rotunda. hali. similiter mes.
 Macer cir. cū gentiana & melle
 Arsenicū al. sera. scdm dyas. cum resina pi
 ni sumptū. auic. quādoqz ponit i pillul
 de asma. cir. in causa humiditatis sum
 eius recipiat p embocū pos. Itē. 3. iii. cū
 ouo sorbili liberat asmaticos. pueris. 3. ii
 cū ouo sorbili vel vīo vī lacte mulieris
 Asta fetida cir. i. ouo sorbili asmati ex hu
 miditate vel cū sirupo violato
 Aspalitū sera. scdm dyas. hali. cū aqua cali
 da sumptum
 Ath. nasia magna. auic. prio quinti. mes.
 ii. antid.
 Balsamum sera. scdm dyas. auic.
 Bolū armenū sera. fm gal. bibitū cito cu
 rat qui vero hoc nō inuat. medicina nul
 la curat. bibat cū vīo subtilissimo me
 diocriter limphato sine fe. vel cū parua
 fe. & scdm quantitatē fe. augeat aqua.
 Idem dicit guilhelmus de vāguana in
 practica sua ca. de asmate
 Bubo auic. sanguis et caro ei? valdē ofert
 Butomariem auic. radix potata
 Calamentū sera. fm dyas. decoctio sūpta
 Cappares auic. saliti
 Carpobalsamū sera. fm dyas. radix maio
 ris potata
 Cētaurea fm dyas. radix maioris potata
 Cidamen sera. scdm gal. sicca sūpta. auic.
 quidā dant radicē in potu
 Cuminum sera. scdm dyas. cū aceto & aq
 potatum
 Citonū sera. scdm dyas. succ? ei? auic. silf
 Coloquintida mes. sera. vii. practice
 Colofonia cir. digesta maā fumigiū eius

p os sumptum
 Confectio asulebati auic. iii. fen. quarti.
 Cordumeni al.
 Cotula hali. flos eius
 Daucus cir. vinu decoctionis et ficuū sic
 earum in frigida causa
 Dyatameron Dyapra ssum
 Dyapiretz Dyatrio pipeon Nicol.
 Dyapapauer Dyaziberos
 Diptamū cir. vinu decoctionis eius &
 ficuū deē cū puluē diptami i frigida cā
 Dragontea al. sera. fm dyaf. i forti asma
 te auic. radix mes. in frigida causa
 Elacterium sera. fm aliquos
 Enula cir. radicis puluis cū ptisana ordei
 optime cocta
 Euforbiū cir. modicū cum mastice i ouo
 sorbili in causa flegmatis
 Ficus sera. secunduz dyaf. sicce
 Filoniū romanum. auic. prima quinti
 Filipendula cir. cū gentiana in cibis sum
 pra in causa frigida. et fumigiū ei? cum
 auripigmento p os ē optimū
 Galbanū sera. fm dyaf. quantū faba sūp
 tum. auic. cir. z. iii. cū ouo
 Gallus sera. fm dyaf. ius ei? auic. & mes.
 similiter
 Gariofili cir. pillule ex eis gummi arabici
 & draganti in ore retente in frigida cā
 Gentiana cir. cū vino & aqua ordei data i
 antiquo asmate
 Hasce al. mes.
 Juniperus cir. vinu decoctionis fructus
 deē etiā oleum ex lingnis ei? in asmate
 antiquo ex frigida causa
 Kekengi auic.
 Lac auic. cameli nouiter facti
 Lacca sera. fm dyaf. bibita auic. cū melle
 Lapatū cir. crispille ex eo i frigida causa
 Lapis lazuli sera. scdm aliquos potatus
 mes. auic.
 Lapis medo lapidarius
 Laur? sera. fm dyaf. grana cum melle ve
 loch. & vinu decoctōis lingni eius
 Ligua arietis auic. cocta cū lentib? sūpra
 / De pino mes. quito antiō. sera.
 Loch xii. antiō
 \ De papauere. hali. xii. antiō.
 Luf sera. fm dyaf. radix asmati q nō finit
 hominem iacere
 Macis cir. decoctio in succo feniculi &
 parum vini causa viscosi flegmatis est
 optimum remedium
 Marubiuz macer decoctio eius cū yreos
 cir. dyaprasium electuariuz vel puluis

cum inelle & succo liquiricie
 Matricaria auic. sicca bibita sera. fm dyaf.
 herba sine febre bibita scdm humaim sū
 mitates & flores cū vino bibite
 Mellissa sera. scdm dyaf. loch eius. macer
 Mentastrum al. decoctio
 Mirza sera. scdm gal. imponat medicinis
 bibēdis. scdm dyaf. quantitas fabe in as
 mate cogente crectū stare. auic. cir. vi.
 num decoctionis & gūmi arabici
 Napa sera. fm quosdam
 Nasturciū sera. fm gal. semen misceat me
 dicinis ad hoc. auic.
 Nepita macer cum vino
 Nigella sera. scdm gal. & dyaf. cuz vino
 bibita
 Nux indica cir. cū vino decoctionis ficu
 um siccarum
 Nux cipezelli. sera. recēs potata cū vino
 Oleum benedictū nicol. aliqut gutte in si
 rupo rosato hanelosis valent
 Oliue auic. nigre cū flore suo
 Opoponacu cir. pillule ei? simpliciter sū
 pte vel cū ouo sorbili
 Origanum hali. decoctio ei? cū aqua mel
 lis. cir. vinu decoctionis eius & ficuum
 siccarum in frigida causa
 Oximel squilliticū nicol. hanelosis valet
 Pasmaca macer cocta cū lacte
 Petroleū auic. par ex eo bibitū cū aqua.
 cir. z. j. detur in frigida causa
 Peucedanum sera. scdm dyaf. lacrim? ei?
 in ouo sorbili
 Pillule de argarico mes. x. antiō.
 Pinus al. fruct? ei? cir. ē optim? cib? ei?
 Piper cir. cū ficubus siccis sumptū
 Pix humida col. sera. scdm dyaf. & gal. z.
 j. s. cum melle
 Pollicaria cir. vinu decoctionis ei? & fi
 cuū siccarū in frigidis humozib?
 Porru auic. cū aqua ordei i materia gros
 sa & pprie cū melle
 Platago sera. scdm dyaf. sūpra. macer sūp
 prassium sera. scdm dyaf. decoctio succi
 potata cū melle
 Quadrumeron cōfectio nicol. in asmate
 catarrali
 Reubarbaz sera. scdm gal. & dyaf. auic.
 Rosata magna nicol.
 Ruta sera. scdm dyaf. sumpta cocta cum
 Santaraca auic. aneto sicco
 Sanguis auic. edī & bubonis
 Sarcocolla mes.
 Serapinum circa. z. iii. laborantibus ex
 humiditate dentur

Sinapis cir. vinum decoctionis sumptū
 in asmate antiquo ab humorib? viscosis
 Syrupus de ylopo mes. vi. anti. in cura as-
 matis cataractalis
 Sirupus de prassio mes. vi. anti. in cura
 asmatris cataractalis
 Sirupus de calamento Mes. vi. antido.
 Sirupus iuiubinus Mes. in cura asmatris
 cataractalis
 Sisamius Auicenna
 Siseleos al. Sera. secundū dia. & eben
 mes. Auicen. radix & semen Cir. vinum
 decoctionis eius & ficuū siccarum
 Sulphur Al. sera secundū dia. transglut
 cum in ovo forbili aut suffumigatum.
 Cir. in antiquo humore frigido & visco-
 so dentur. z. ii. in ovo forbili vel fumus
 eius in ore per embotum
 Squilla sera. secundū dia. sumpta cocta
 anolofat iij. cuz melle cocto facto loch
 Auicē. similiter confert valde & acetū
 eius etiā hali cocta cum melle sumpta
 Taphia sera. secundum dia. purgatio cum
 ea confert.
 Theodoricon magnū Hali. vii. antido.
 Thimus sera. secundū dia. decoctio cum
 melle
 Tyriaca magna Nicol. optima est
 Troasici de arsenico diōe antido. de medi-
 cinis pectoris
 Vermis Auicen. multorum pedum sub
 vreis degens qui dū tangit rotundat
 Vitis alba mes.
 Vulpis sera. secundū dia. Gal. & paulum
 caplo pulmonis pulmo eius siccus bibi-
 tus Auicen. similiter ofert valde potio
 z. i. Hali pulmo cū aceto squillitico com-
 pressus
 Vrtica sera. secundum dia. cum melle se-
 men tritum asmati que non sinit homi-
 nem iacere
 Vera logodion sera. ix. anti.
 Vera archigenis sera. ix. anti.
 Ylopus herba sera. secundum dia. cocta
 cuz aqua ficubus ruta & melle bibatur
 Auicenna decoctio cum ficubus & mel-
 le Pli. xxvi.
 Zufe. i. ylopi decoctio hali. viii. antido.
 Suspensio & anxiosis conferentia
A Dyanthos Ig. decoctio potata
 Allium Plinius. xx. interius sum-
 ptum Macer elixum
 Aristologia Ig. radix supra cū aq. calida
 Aron pli. xxij. cū farina coctū in pane
 Asina sextus lac nouiter mulsū bibatur.

Abrocanus semē Ig. cū aqua potatum
 Bachar Plinius. xxi.
 Berillus lapis Albertus lapidarius
 Betonica Macer cū melle cocta puluis
 Castoreū plinius. xxii. cum modico armo-
 niaci cū aceto mulso vtilime potatur
 Cauda equina Ign. radices & herbe trite
 coclear cum aqua calida
 Cuminum Ig. cum pusca sumptū
 Coclee plinius. xxx. comeste cum passō
 Cucumer araticus Plinius. xx.
 Dyapassium Nicolaus
 Dragōtea Ig. radix lixa l. cū melle supra
 Fagra Apul. cum pipere albo
 Ficus Plinius. xxij. sicce
 Galbanum Plinius. xxij. interi? sumptū
 Gentiana Plinius. xxvi. potata
 Gith Plinius. xx.
 Ius galli Plinius. xxix.
 Laurus plinius. xxij. grana eius cū melle
 Millefolium plinius. xxij. potatum
 Multipeda plinius. xxx. cū melle
 Nasturciū plinius. xx.
 Nitrum plinius. xxxi. cum psilana
 Pollitricū plinius. xxi. decoctō sumpta
 Portulaca plinius. xx. cū melle sumptum
 Pulegium plinius. xx. siluestre
 Platago Ig. cocta cocta cū sale et aceto
 Rafan? pli. xx. semē coctū supē cū melle
 Rhecōa pli. xxvii. decoctō l. trita cū passo
 Sanguis pli. xxviii. yrei cū cibo añ oīa effi-
 Sinapis pli. xx. Macer cax est
 Sulphur plinius. xxv.
 Squilla plini? xx. Ig. assate. z. j. cū melle.
 Strucion Ig. puluis radices cū aq. mulsa
 Vitis alba plinius. xxij. radix
 Viola Macer succus sumptus
 Vulpis Sextus puluis supē? i vīo nigro
 Vrsus sextus fel cum aqua calida supē?
 mirabiliter sanat
 Disnie
A Brocanum Macer
 Amoniacum plinius. xxij. interi?
 Auicēna cū melle sumptū aut aq. ozdei
 Aquila Kir. lingua in pāno lineo appensa
 Balsamus plinius. xxii.
 Coturnix Kir. finus bibitus
 Decoctio ylopi maior diōe antiō. de me-
 dicinis pectoris
 Fenugrecum Auicenna proprie coctum
 cum melle
 Lac Auicen. camelarum nouiter fetarum
 Marubium. Al.
 Sauina Kir. z. j. eius. butiri. mj. mellis.
 tres in ieiuno

Sotyras ofectio Nico. cū aq tepida ſupra
Squilla al.

Trocisci de roſis aſclepiadis aui. vni. v.
Orthomie & orthomiacis

Brotanū pli. xxi. interi? ſumptum
Acetum pli. xxii. yf.

Aniſum pli. xxii. interi? cū iuſquiamo
Aron pli. xxii. cū farina coctū in pane

Bacca Lauri pli. xxii. ſine cortice cū vino
Botris Plinius xxvii.

Bubali ſez plini. xxvii. añ oīa addito na
ſurtio ſūptū. vā lra pli. dicit hoc de ſe
ro lactis aſini

Ciminū Macer cū pulſa mirabiliē cōfert
Coranū Plinius xxi. ſuccus eius

Criſocolla pli. xxii. cum melle
Crocomagma al. erocomigma pli. xxi.

Eleniū pli. xxi. al. ſcribitur per h
Enula Macer radix cum melle

Equiſeton Plinius xxvi.
Melliſſa ſera. ſecundū dia. loch ex ea Ma

cer decoctio eius ſumpta
Milu? pli. xxx. ſecur ſiccū cū aqua mulſū

Periclemenon pli. xxvii. folia cocta
Rhecōa pli. xxvii. decoctō l' puluis cū paſ

Sauina Kir. 3. j. eius. butiri fo
3. mj. mellis. 3. nj. in ieiuno

Sifeleos hali ſlos
Sinirmon pli. xxvii. ſemen vel radix

Squilla aui. acetū ei? ofert ozegmōi
Teſtudo Plinius xxi. ſanguis marine cū

polenta ſumptus
Thimus Plinius xxi.

Vtica Plini? xxi cum melle
Noctentia tuſſi

Acerum yf.
Ebulus ſera ſecundū dia. ſuccus

mltiplicat tuſſi nouā ſed ofert antique
Mel non ſpumatū ſera. ſecundū dia.

Nuces pli. xxii. ſera ſecundū dia.
Tuſſi conferentia

Brotanū pli. xxii. interi? ſūptū mac
Acariftū ofectio Nicolaus

Affocill? pli. xxi. 3. j. ſūptū ſecundū dia.
radicis & cū vino Aui. aui. j. cum vino

Hali cathaplaſmata collo
Agaricū Plinius xxvi. potatū

Alectozo lophos pli. xxvi. ſemē coctum
cum faba freſa melle addito

Alleū pli. xx. coctū cū melle. Macer
Alkekengi maius ofectio Aui. j. quinti

Altea Plini? xx. folia cū lacte cocta aui.
calide tuſſi conferūt

Amidum yf. cū zuccaro & oleo amigda
rum Cir. cū lacte amigdalaz

Amigdala Plinius xxii. Amara Auicēna

ſanich ei us ſera ſecundū dia. amare co

meſte q̄tum eſt nux cum melle & lacte
Cir. pulſes ex amaris cum zuccaro i cā

frigida Hali dulcis in tuſſi ſicca & .xx.
antido. amigdale cōdite

Aniſum Plinius xx cum papauere
Anſer Kir. ſex eius cum vino bibita

Apium yf. ſera. ſecundū dia. ſemē impo

nitur medicinis et ſpeciei eius ſinirmon
radix bibita Auicēna ſinirmon ſpecies

apij Macer ſuccus vel apozima
Apollonia greca Hali vi. antido.

Aqua cucurbite ſera. in paſta aſſate &
expreſſe

Aquila Kir. lingua in pāno linceo appenſa
& ſtercus femelle cum melle

Aqua mellis meſ. vi. antido. Auicēna. vi
quinti ſera. xxii. antido.

Aqua zuccari ſera. xxii. antido.
Ariſtologia meſ. ofert manifeſte ſecundū

omnē modū adminiſtrationis eius
Aron Plinius xxii. in cinere coctū cum

oleo ſumptum vel coctū cum lacte vel
ſumptum cum melle vel coctum in fari

na cum pane vel decoctio eius ſumpta
Arundo Plinius xxii. radicis fumigium

cum reſina
Aſſa ſera. ſecundum dia. in ouo ſorbili

ſumpta
Aſpaltum Hali cum aqua ſumptū in fleſ

gmatica tuſſi
Achanasia primo quinti Auicēna Hali

vi. antido.
Atriplex hali cum oleo roſato cocta eſt

eis optimus cibus
Balaſmus ſera ſecundū dia. ſemen bibitū

auicēna ſemen & oleum
Bedemerogi ofectio aui. primo quinti

Betonica Macer puluis cum melle cocte
mulſa pulueris. 3. ij. mellis quod tuſſi =

cit coquantē lento igne de quo ſumatur
nouem diebus

Bitumen iudaicum auicēna
Bombax ſera. ſecundū aliquos ſemen

Butyrū aui. tuſſi frigide & ſicce proprie
cum amigdalas & zuccaro

Boellium ſera. ſecundū dia. potatū
Blitis ſera. ſcōm eben meſ. cōfert tuſſi a

caliditate aui. pprie coctū cū oleo amig
dalaz & aqua granati dulcis

Calamus aromaticus aui. vaporatō cum
traiectio in gutture ſolus aut cū gū:

mi alborin ſera ſcōm dia. ſimiliter
Camepitris Plini? xxii. cū vino

Camedreos Ig. Macer
 Cameleonta Plinius xxi. radix
 Carui Sera. secundū dya. agreste bibitus
 Cedrus Pli. xxi. fructus eius
 Ceru? pli. xxvi. pulmo sic? puluizatus
 cū quotidiano elimate melle exterius
 Cipressi nux Sera. scdm applicat?
 dia. recens cum vino sumpta
 Ciminū Cir. vinū decoctionis eius & fi
 cum siccarum in frigida causa
 Cinamomū sera. scd? dya. Auicē. Macer
 Ciconia hali semia cū succaro & penidijs
 & eorum mucillago
 Coele pli? xxx & xxii. crude trite cum
 aqua calida sumpte
 Cōdifi Sera. secūdū dyas. cū melle Mac
 Comfoza Apul. radix cocta cerae cū mel
 lis pte dimidia. pipis g. xxv. castorei. 3. j
 / Loch alba mes. in cura tussis
 Gali. scda / catarral
 Hermetis scda Aui. j. qnti
 Cōfectio Kabit regis /
 Aristomacis Aui. j. qnti &
 v. tractatu sūme. ij. quinti
 Coria pfectio Sera. vni. anti.
 Cornu Pli. xxvi. bubali vstū cū melle
 Cordumeni Auicē.
 Cucurbita sera. scd? eben mes. sanich ei?
 in causa calida secundū Al. aqua expel
 sionis eius cocte in passo Auicē. sanich
 eius semina in causa calida
 Cucurbita siluestris Pli. xx.
 Cucumer Pli. xx. semia cū vino sumpta.
 Crocus Pli. xxi.
 Crocomagma Plinius xxi.
 Dactili Plinius xxij
 Dauc? pli. xvi. hali semē cir. vinū deco
 ctionis ei? & ficuū in cā frigida & hūi.
 Decoctō capilloz renis mes. in cura tuf
 Decoctō de ysopo sera. xxi. sis huide
 anti. diē anti. de medicinis tussis
 Dyacodion mes. v. antido.
 Dyapapauer mes. i. cura tussis catarralis
 Dyamarthe Auicenna primo quinti Hali
 vi. anti. sera. viii. antido
 Dyasulfur Sera. viij. anti.
 Dyacodion ppositū Sera. xxi. anti.
 Dyacameron /
 Dyolibanum
 Dyapenidion
 Diadragantū oī tussī calide & sicce
 Diarisis tussī ex frigiditate Nicol.
 Diacalcamentū in causa frigida
 Diatricos pigeon
 Diayopū /

Diazinziberos Nicol.
 Diapiretrum Nicol.
 Dragagātū al. sera. scdm dia. & alios cir
 cū aq ordei ifusionis dragātū in cā calida
 Dragōtea sera. scdm dia. Ig. radix lixa. f
 cū melle. Mac puluis radis cū melle.
 Ebanus Plinius. mj. cum melle
 Electuariū adib aui. vi. etatu sūme. ij. v
 Electuariū cabadi hali. vi. antido.
 Enula Plinius xx Sera scdm dias. puluis
 radis cum melle Macer similiter Cir.
 vinum decoctionis in frigida
 Faba Se. fm dia. aui. hali. forbitō cū oleo
 amigdalaz pli. xxi. faba fresa cū oleo co
 cta sūpta in cibo pfert acure tussī
 Farina sera. scd? dia. cū mēta et butiro co
 cta scdm humaym pulces ex ea
 Feiculum apul. radix tunfa in vino bibita
 diebus. ix.
 Fenugrecū. auicē. cum melle hali flegma
 tice tussī
 Filoniū Nico. cū vīo & mulla datū Aui.
 pamo quinti romanū
 Fisticū Hali flegmatice tussī
 Furfur cir. erinceū decoquat i aq ordei et
 colaēa sumat i frigida & sicca tussī
 Galbanū Se. scd? dia. gētū faba sumptuz
 Gallericum Plinius xxvi
 Gallina Plinius xxx interior pellicula sto
 machi potata Sextus cum oleo
 Gentiana Plinius xxvi potata
 Gūmi Sera secundū habix arabicū in ore
 recentū vel cū alijs ppetētib? aui. arabi
 cū in cā calida Cir. arabicū cū aq ordei
 in tussī frigida
 Granata ysaac. dulcia maxime assata cum
 oleo rosato.
 Hisofiron al. hisofillon Plini? xxvii.
 Holus iamenum sera. secundū eben mes.
 in causa calida secundū habix herba co
 cta cum oleo amigdalaz & succo gra
 natozum dulciū in causa calida cū aspe
 ritate pectoris
 Iuleb violatū Mes. vi. antido.
 Iuleb iuiubinū Mes. vi. antido.
 Juniperus Plinius xxij Sera. secundū
 dia. fructus bibitus Auicē. arbor Pli.
 xxvi. fumus eius ardendo
 Iunc? Pli. xxi. radix interius sumpta
 Iuiube sera. scd? ysa. decoctio sumpta in
 causa calida
 Kednigi cōfectio Sera. vni. antido.
 Kotum. Auicē. grana eius
 Lac Al. Auicē. aline & capre
 Lactuca pli. xx. cū ysopo sūpta Auicē.

Lazer Plinius .xxii.
Laurus Plinius .xxij. granata trita p tri-
 ouum sumpta Sera .secundū dia .grana
 eius cum melle vt loch
Laudanū Sera .secundū dya . miscetur in
 medicinis Auicen.
Lebleb hali
Lentiscus Sera .secundum aliquos deco-
ctio foliorum sicut rob
Lepus Pli .xxviij. cinis fini i vīo potat?
Liciū Plinius .xxviii. q̄tum faba sūptuz
 Auicenna bibicum
Lingua bouis sera . secundū Gal .cū idro
 melle Auicenna similiter
Liquitica Cir .vinum decoctionis
 / De papauere mes .v .antido .
 au .v .quiti hali .xij .antido .
 Mes Mes .v .anti . et in cura
 tussis humide
 De alleis au .v .quinti in cu-
 ra tussis humide
 De squilla Mes .i .cura tussis
 humide
Loch
 De semelini Aui .v .quiti
 Sera .xij .antido .
 De spodio Auicen .v .quinti
 Hali .xij .antido .
 De pino Sera .xxi .anti .Hali
 xii .āci .au .v .sūme .ij .q̄nti .
 De aqua feiculi sera .xxi .āci .
 Serapionis Sera .xxj .antido .
Malua Pli .xx. cocta in lacte hali omeſta
 cū oleo amigdalaz au .in calida et sicca
 Cir .aq̄ decoctōis ei? et maluaufci i tuf
 Māna Sera .maxime si sicca
 que cadit supra tamariscum
Marubiū pli .xx. cū faria & oleo sumptū
 maxie valet Mac decoctō cū yreos cir .
 vinū decoctōis eius & ficuū sicca?
Mastix sera . fm hūaym hali ſtatice ofere
 Medicamē albulacos au .v .sūme .ij .q̄nti
 Medicamē de papauere au .in .nj .fen .xj .
 tractatu tercio in cura tussis
 Medicamē de vicoz Aui .in tercio fen .xj .
 tractatu tercio in cura tussis
Mel Sera .secundū dya . yf .
Mentastz Cir . cū canicis & ſaluia in vino
 coctum in frigida causa
Mercurialis Hali
Mes Hali
Mespila Auicenna in causa calida
Mizra Cir . cum ſtozace vel pillule in cau-
 ſa ſlegmatis viſcoſis
Mirc? sera . ſcdz eben .mes .au .syrup? ei?
 hali ḡna ei? ſi ſūt cū ſolutōe v̄tris yf .

Mulſa Plinius .xxi.
 Muia au .cū aq̄ iuiubaz & ordei & ſebe-
 ſten dieb? ēb? i ieiuno .ſer . ſcdz gal .ſiliē
 Narcifci apu .hba potata l oleo ſloz ei?
 Naſturdū pli .xx .cū melle mūgere
 Ig .puluis radicis ſimiliter
 Narcifci ofectio au .v .tractatu ſūme .ij .
 Nenufar Sera . ſcdz eben . q̄nti
 mes .vinū ex eo . Auicē .syrupus eius
 Oleum de ſindin au .x .quinti
 Oleū duuā al . diuinū au .v .ēct . ſū . ii .v .
 Cucurbite Hali
 Oleum Siſami hali
 Violaz hali cū triſera tuſſi
Opiū sera . ſcdz dya . q̄nti ſicce
 ozobum ſumptum confert & maturat .
 au . ſcdz dya . q̄nti ſicce
 Opoponacū mes . ſcdz dya . bibitū au .
 Oſiganū Plinius .xx . Apul . frigide
 Sera . ſcdz dya . cū melle Macer
Oua Pli .xxix. cocta trita cū melle l p ſe
 deuorata ita q̄ nō tangaēt dētib? . Auc
 cruda cū paſſo et oleo hali ſorbila i acu-
 ta mā Sext? . tepeſcā ſūpra i ieiunio l ſor-
 bile ouū cū ſulfuris viui coctean . j . ma-
 xime infantibus
Panax pli .xxvi. radix i vīo dulci
Pancraciū Plinius .xxvii.
 Papauer ſe . ſcdz dya . loch factū ex de-
 coctōe capitū viridiū cū melle . ſcdz dya .
 eben . mes . decoctō potata albi in ſcā ab-
 hūorib? calidis a cēbro deſcēdētib? ma-
 xime cū pluuiā & vīo ſūpra col . hali ſe-
 men i acuta mā Mac decoctō ex capitū
 lis eoz recentib? Ig . decoctio ex viridi
 ſūpra Aui . i cā calida Mac itez nigri ſe-
 mē pōdere au . j . bibitum yf .
Paſſule pli .xxxi. hali ſe . ſcdz dya . enuclea-
 te cir . coeſte l viuz decoctōis i ſcā cā yf .
 Paulinū āci . Nic . noue & āci q̄ tuſſi ex reu-
 mate exūti cū vīo calido in ſero bibitū
Penidi? Sera . ſcdz eben . mes . au . Cir .
 cum aqua ordei in ſicca tuſſi
Peucepanū ſe . fm dia . i ouo ſorbili ſūptū
 / Pro catarro mes . x . antido .
 Bichichie mes . i cū tuſſis catar-
 De p̄pauere diōe āci . ralis
 de medicinis pectoris
Pillule Lenes diōne anti . de medicinis
 pectoris
 Ad tuſſim au . v . ſūme . ii . q̄nti
 / De ſtozace mes . in cura tussis
Pīmee ḡna pli .xxxi. au . Cir . in ſicca yf .
Pip Sera . ſcdz dya . i loch & ſyrupis
 apponitur Aui . in electuarijs

Pix Sera. scdm dia. cu melle et amigdalio
& zuccaro

Portulaca auj. diu tritu semē cū aq q bi
baē cū zuccaro ex calore vinū decoctōis

Porni capita Plinius. xx.

Pulegiū Plī. xx. Macer cū rō Cir. vinū
decoctōis ei? & ficuū siccatū in frigida

Pulmo Hali asini siccatū & bibitu
Prassiū sera. scdō dia. decoctō succi cum

melle

Radix yf.

Rafan? Plī. xx. Sera. secundū aliquos

Resina plī. xxiii. Ser. scdō dia. oēs species
resine

Rana plī. xxxi. exenterata & cocta i patel
la in iure modo pisciū. aut rana pua ar
borea cantās siquis spuat in ore ei? ipaz
timiditens dicit liberari

Robilie Sera. scdm būaym succ? expssus
ab eis sic exprimit a fabis yf. ius eaz

Rosata magna Nico. imōdrate tussi valz

Rosmarinus Plī. xxiii. cum melle Apul.
cum granis. vi. pigis et melle. z. ij. siant

pastilli de quib? sumae vn? mae & sero
Ruta Plī. xx. Sera. cum aneto sicco cocta

sumpta Macer

Sal sacerdotale Nico. emendat tussim

Salua Plinius xxvi

Salkokm ofectio. j. quinti auj.

Salua Plī. xxvni. i frōte ab alio afflari

Sarcocolla mes.

Sebesten Sera. in calida & sicca tussi

Semē lini sera. scdm dia. cū melle facto
loch. secundū aliquos torrefactu bibitu

in frigida & humida causa Aui. assatu
in flegmatica yf. assū cū melle i frigida

Serpentaria mes.

Serpillam Cir. vinum decoctōis eius et
ficuum siccatum

Smapis Macer

/ De prunis

Granatorum dulciū

De mirco

Syrupus Acetosus mes. vi. anti.

Alterniabin

De cannis

/ De papauere mes. ibidem in
cura tussis catarrhalis diōne antiō. de me

dicinis tussis. viaticū. m. in cura tussis

/ Violaz mes. vi. antido. & in

cura pleur. sis. viatic? i cura

tussis. Sera. xxij. antido.

Syrupus Iuiubinus mes. vi. antido.

viaticus in cura tussis

/ De prassio mes. in cura asma

tis catarrhalis in tussi hūida viaticus i cu
ra tussis

Syrup? de yscopo mes. vi. antido. & i cu
ra tussis viaticus in cura tussis

Soryra ofectio Nicol. antiquā & nouam
tussim tollit

Sulphur Sera. scdm dia.

Serbin fruct? Sera. scdm dia. Auicē.

Smirmon plī. xxvii. semen vel radix

Spelta Sera. scdm yf. forti tussi cōfert fa
ctis pulcibus vel loch

Spodium auj.

Storax Plinius. xxij. Sera. scdm dya. et
Gali. hali in causa frigida

Strution Ig. puluis radices colear cum
aqua mulla Ig. trita cū vīo sumpta

Theca origani Plini? xx. cū melle Sera.
secundum dia.

Tereniabin Sera. secundū habix Auicē.

Terbentina Auicē. Sera. secundum dya.
loch ex ea vel cum melle

Triticum yf. pefana ex ipso

Tri Auicenna yf.

Trocisci de stella Auicē. vñ. quīti diō
ne antido. de medicinis stomachi

Trocisci d bberis auj. ibidē Se. xvñ. aci.

Trocisci de papauē auj. ibidē. mes. i cura
spuri sanguinis sera. xvñ. anti. de tussi

Trocisci de arseico diōne anti. de medici
nis pectoris

Tyriaca magna sera. vñ. aci. hali. mj. aci.

Verbascus Plinius. xxij.

Vinum piceatū Plinius xxij. exterius

Viole Hali xx antido. condite cum zucca
ro in causa calida Auicenna similiter

Viris alba Se. scdm dia. loch ei? cū melle

Volubilis Hali cum oleo amigdalorum.

Vatica Plinius. xxii. cocta sumpra

Vua Vi. sicca dulcis

Yrees secundū Gali. & dia. Auicē. tussi
grosse humiditatis. Hali macer cū vīo

Ysopus Plī. xxvi. fasciculus cū quadrāte
mellis Mac decoctō ei? cū ficub? et mel

le Cir. vinū decoctōis ei? et ficuum in
frigida causa

Zedoaria cir. vinū decoctōis frigid tussi

Zinziber Cir. vinū decoctōis & ficuū sic
cat? & zinziberis cū ficub? sumptū i fri

Zuccaz violatū Al. gida cā

Tussi antique

A Cerum Plini? xxij. Sera. scdō dia.
bibitū. Aui. calidū sorbeat Yf.

Alleum Sera. secundū dia. crudū vel co
ctum sumptum Aui.

Amigola Aui.

Aquilegia Pli. xxvi. sim? cōbuste p arun
 dīe hauste scōz singulos haust? pass ū
 gustet
 Armoniacū Cir. grana duo vel tria cum
 quo sorbili vel melle
 Arsenicū Aui. cū gūma pīni sumptū
 Asa Pli. xxi. Aui. dissoluca cū ouis
 Aspalatū Pli. xxv cū vīno potatū sera. se
 cundū dia. pillule ex eo
 Athanasia magna mes. ii. antido. Sera. vi
 antido. Aui. j. quinti
 Auellana pli. xxiii cū aq̄ mulla quidā cuz
 passo quidā addūt gna pipis Sera. scōz
 Cal. trice cū mellicrato sūpto aui. simi
 licer ys. pēpue pistate cū melle
 Auripigmentū Sera. scōm dia. fumigiūz
 addita resina pīni tractū p os mediante
 cānella
 Axūgia pli. xxviii. cū vīno & melle cocta
 sumpta
 Bacca lauri plini? xxi. bine ablato corti
 ce bibite cum vīno
 Barbascus aui. decoctio. Ig. similiter
 Baucia aui. siluestria
 Boellium auicen.
 Camedis pli. xxiii. aui. sera. syrupus eius
 Caules Sera. do mestici
 Cauda equina sera. secūdu dya. decoctō
 rapicis & folioz potata
 Centaurea maior Sera. secundum dia. &
 Gal. radix bibita
 Coloquintida Sera. vii. tractatu p̄actice
 Cōfectio mirabil. mes. i. cura tussis hūide
 Dauc? Sera. secundū dia. semē bibitum
 Dyanisum mes. j. antido.
 Diastulfur mes. ibidē aui. primo quiti Ha
 li. vi. antido. sz diē medicamē d sulfure
 Ebulus Sera. secundū dia. succus bibit?
 sed nocet tussī noue
 Ellebor? pli. xxv albus. Macer
 Equus Sex? saluā si biberit sanā et mo
 rieur equus exp̄ssimū
 Esora p̄fectio Nicol. cū amigdalīs p̄fisa
 na antique tussī & hūide
 Fenugrecū ys. cū ficub? et dactilis coctū
 Ficus sicce pli. xxi. coctē cū isopo. sera.
 secūdu dia. decoctio eaz cū isopo aui.
 vīnū eaz ys. cū isopo
 Filoniū romanū Sera. viii. antido.
 Galbanū pli. xxi. interi? sumptū Auicē.
 Gūma pli. xxi. pond? obuloz mj. sūpta
 Gūmi amigdalaz Sera. secundū dia. cum
 vīno mixta aqua bibitū.
 Gūmi cerasoz se. scōz dia. cū vīo & aqua
 Gluten albotin aui. solū vel cū dulcibus

sumptum
 Kieran. aui. z. j. s. deglatiē
 Laser plinius xxii
 Laudanū plini? xxvi cū storace
 Lenticus plini? xxi. lacrima eius
 Loch de pmo mes. v. āti. sera. xxi. antido.
 Loch alba mes. in cura tussis
 Lubue id est storax Aui.
 Marubiū pli. xx. Apul. decoctōem bibat
 Mastix pli. xxi. sera. secūdu dia. bibita
 Metridacū sera. vni antido.
 Mirza sera. secundū dia. & Galie. q̄ticas
 fabe potata Aui. tussī hūide
 Mum sera. sim dia. sū? ei? p os attract?
 Napta sera. scōm aliquos bibitū parum
 Nit? pli. xxi. interi? sumptū cū terbenti
 na & galbano
 Nux c̄pessi Aui. cū vīno sumpta
 Opoponacū hali tussī viscosoz humozū
 Origanū Apul. trociscos ex puluere ei?
 cū melle factos sumat cū calida
 Paritaria Gal. vi. simpliciu succ? aui. silīē
 Petroleū Aui. paz ex ea bibitū cū calida
 Pillule agarici mes. x. antido.
 Pīni grana Aui. sera. secundū dia. fruct?
 maioris recens triticos coct? cū rob. den
 tur. z. mi. & s. qualibet die
 Piper ys.
 Dix pli. xxi. ciati mēsurā interius sūpta
 Porz pli. xx. Mac succ? cū lacte mulieris
 Rafan? aui. elixat? sera. scōm dia. similē
 Resina pli. xxi. sera. secūdu dia. similē
 Sal plinius xxi. exteri? limitū
 Salvia Macer succ? cū vīno sumptus
 Sapa pli. xxi. fex eius sumpta cocta
 Serapimū sera. secundū dia. aui. mes.
 Sepū pli. xxx ouis in vīno austero coctū
 Sidericis plini? xxi. interi? sumpta.
 Siler plini? xx sumptū interius
 Sīrupus / de liquiricia
 / de p̄assio mes. vi. āti.
 / de calamento
 Siseleos sera. secundū dia. cū vīo sūptūz
 Sorocicis semicupij balnei. sera. secundū
 dia. fumigium eius
 Sufus ad tussim. mes. ix. antido.
 Squilla plinius xx sera. secundū dia. ass.
 sumpta cū melle. hali similiter Aui. cum
 melle & acetū eius
 Tamariscus Aui. pprie succus eius
 Thimus plinius xxi
 Tiriaca maior Aui. j. quiti. sera. viii. āti.
 Trocisci stelle. sera. xvi. antido.
 Viole Auicenna
 Vatica Macer cum melle

Vreos mes. cū rob pprie offert manifeste
Ysopus al. sera. secundum diaf. coctus
cū aqua ficub? ruta & melle bibat aui
decoctio cū ficubus & melle Macer
Indicū Auicen.

Tussi puerorum
c. Oru? pli. xxx. sim? eius alligatus.
Sextus stercus lana collect? ifan
tis tussientis talos obuoluat

Eruca plinius xx Macer
Indicū aui. vehementissime tussi que fa
cie eos vomere
Oui Sext? sorbile cū cocleari. j. sulfuris
vini aui. oua testudinis siluestris expta
sunt in hoc

Viole Macer succ? cū aqua bibitus
Tussi cum febre
c. Yrupus de ysopo. mes. i. cura tuf
sus ex catarzo

Trocisci de papauere Mes. in cura sputi
sanguinis

Dolori pectoris & pulmonis
c. Cor? pli. xxvi. sera. secundū dyaf.
decoctio bibita aui. similiter

Alleū aui. in causa frigoris
Anigoda Gali. vi. simpliciu amara. dolo
ri costaz vel arbor eius

Anisum plini? xx
Aqua mellis & zuccari aui. vi. tractatu
quinti

Balsamū Auicen.
Beronica pli. xxvi. interi? sumpta. mus. 3.
tres cū melle p triduū ieiun? edat

Belliū sera. secundū Gal. dolori costaz
hali aui. similiter

Carte papiri. hali cū aqua cācroz fluiā
liū vel aqua rosaz recentiu

Cōfectio anacardiā secunda. aui. primo
quinti

Costū sera. scdm dyaf. cū vīo & absinthio
pectoris dolori aui.

Cucurbita sera. scdm eben mes. sanich ei?
in calido dolore aui. similiter

Decoctio ysopi Sera. xxii. anti. hali. viii
antido. dicit decoctio suffe

Dyaltea Nicol. dolori pectoris ex frigi
ditate

Dyapiretrum Nicol. dolori pectoris ex
frigidityate

Dyapapauer viatici in cura tussis mes. i.
cura sputi sanguinis

Dyaprasium
Electuariū dequi hali. vi. antido.

Electuariū de anodia hali. vi. anti.
Enula Cīr. cum cinnamomo dolori spiri

eualium offert
Fenugrecum Sera. secundum Gal. in do
lore antiquo coquatur cum dactilis &
misceatur cum eo multum mellis & ite
rum coquatur ad spissitudinem & su
matur ante cibum per magnum tempus
ys. similiter

Ficus Sera. secundū dyaf. decoctio cum
ysopo in dolore pulmonis antiquo aui.
vinum ficuū

Granum viride Auicenna emplastrum in
unctio

Haste mes. Serap. decoctio sumpta cum
melle

Iuleb alhesmes mes. in cura pleuresis
Iuube Sera. secundū ys. dolori pectoris
ex caliditate

Iuniper? plinius xxm Sera. scdm dia. fru
ctus bibitus aui. fructus & arbor

Liquiricia Sera. secundū dyaf. succus bibi
tus cu? rob loch de alsefera mes. v. ati.

Loch de papauere mes. v. antido. Auicē.
v. quinti

Loch de squilla mes. ibidē aui. v. quinti
Loch de spondio aui. v. quinti

Marubium plinius xx
Marciaton vnguētū Nico. dolori pecto
ris frigido

Meu sera. scdm dyaf. loch factū cū melle
dolori ex cursu hūoz ad pectus

Mirtus Sera. scdm eben mes. succ? cōfert
dolori pectoris & pulmoīs auicenna sy
rupus eius

Mira Sera. secundū dyaf. q̄titas fabe bi
bita dolori pulmonis

Mucro. i. ensis plini? xxm. illo cum quo
homo percussus fuerit leuiter pungi

Nardus gallicus plinius. xxi. cum lacte
coctum radix interius sumpta

Nasturciū plinius xx cum lacte coctum
Nenufar Sera. secundum abasarum syru
pus eius

Oleū de lilio mes. xii. antido.

Passule ys. sine ossibus
Pentafilon Auicenna succus radicis

Peucedanū pli. xxvi. dolori sine febre
Pip Sera. scdm dyaf. in electuarijs ponit

in dolore pectoris aui. similiter
Pmee Sera. secundū dyaf. fruct? minoris

solus aut cum melle sumptus
Porrum Sera. secundū dyaf. loch eius cū

melle dolori pectoris
Pulegiū plini? xx. interi? sumptū apul.

in aceto ieiunus bibat
Rhecoma. i. reuponticum plini? xxvii.

Reubarbari Sera. secundū dya.
 Robilie yf. ius eaz.
 Rosmarin? Sera. secundū dia. semē cum
 vino bibitū dolozi pectoris antiquo
 Ruta Plī. xx. Sera. secundū dia. cū aneto
 aut decoctio ei? cū aneto sicco sumpto
 Serapinū Sera. scdm dia. dolozi pectoris
 secundū eben me. vctositati costaz
 Sinapis Plini? .xx. exteri? ātquo dolozi
 Sirupus de yfopo mes. vi. antido.
 Sirupus iuiubinus mes. in cura tussis ca
 rarralis
 Soteyra pfectio Aui. j. quinti
 Sparagus Plinius xx
 Spinacia Sera. scd? eben mes. in causa co
 lerica vel sanguinea
 Squinantum Auicē.
 Sticados Sera. secundū dia. decoctio
 Storax Sera. scdm aliquos liquida
 Taphia sera. secundū dia. succ? misce? vn
 ctionib? in doloze pulmonis antiquo
 Theodoricon magnū hali vū. antido.
 Thimus Plinius. xxi.
 Tyriaca magna Auic. j. quinti Sera. viii.
 antido. hali. mj. antido.
 Tri yf. dolozi pulmonis siccitate & calis
 ditate causato
 Troscis de papauare mes. in cura sputi
 sanguinis Aui. vni. quiti hali xij. antido.
 Verbascus Plinius xxvi.
 Vitis alba Sera. scdm dia. cū melle sicut
 loch.
 Vua ysa. sicca dolozi pectoris valet et
 pulmonis
 Yreos aui. dolozi pleuresis mes.
 Dolozi lateris
A Cerū squillitū Plini? xx. interius
 sumptum
 Acozi sera. scd? dia. decoctō sūpta Aui.
 Affodill? Plī. xxi. interi? Sera. scdm dia.
 3. ij. radices cū vino aui. aui. j. cum vino
 sumptus Hali
 Amigdaia Sera. amara.
 Agaricū Plinius xxvi
 Anagall? Sera. scd? dia. succ? vīo sūpt?
 Anetū yf.
 Apij spēs quedā yf.
 Aristologia Plī. xxvi. Auic. pprie rotūda
 bibita Sera. secundū dia.
 Aspalcū Sera. secundū dia.
 Bachar Plī. xxi. decoctio in vino
 Balsamus Aui. lignū & semen
 Berbenata Plinius xxvi Macer
 Betonica Plī. xxvi puluis cū aqua bibat
 Sera. secundū dia. 3. ii. cū g. vii. pipis in

trib? conos vini calidi mafa. 3. n. cū gra
 nis pipis xxvii & vini ciatis trib?
 Boellū Aui. col. Sera. secundū dya. & ga
 lie. dolozi costaz bibitū
 Brassica apul. siluestris trita cum axūgia
 veteri
 Calamentū Sera. secundū dia. decoctō sū
 pta Aui. maxime montani
 Camedris Plinius xxmj
 Caulis Sera. secundum dia. & Gal. cinis
 cirsoz summitatū & radicū cū axūgia
 veteri antiquo dolozi Macer similiter
 Ceraura se. scd? dia. maioris radix bibita
 Cretoliū mac cū vīo sūptū vel applicatū
 Codlee Plinius xxx cinis limitus
 Corigiola apul. succ? cū rosaceo vngat
 Cost? sera. scd? gal. mac cū vīo sumpt?
 Decoctio yfopi hali vni. antido.
 Dyrūdmis Aui. prima quinti dolozi su
 pta ypocundia
 Electuariū alestos mes. .n. antido.
 Feiculū mai? semē cū vīo l'bbe decoctō
 Filoniū mes. ii. antido. aui j. quiti romanū
 ofert dolozi amboz latez tioroso
 Fu Sera. scdm dya. decoctō radicū sumi
 pta Aui.
 Fraxin? Plini? xxmj semē cū vīo
 Galbanū Plī. xxmj sera. scd? dia. eplastr?
 Geciana Sera. scd? dia. succi 3. j. cū aqua
 Halus quā galli sic vocat veneti totoneā
 plinius xxvi medet lateri
 Handokoha hali succus bibit? auicenna
 dolozi flegmatico
 Ioncis Sera. secundū paulū admistrat in
 pūctionib? latez
 Juniperus Plinius xxmj semen
 Ipocarpus piscis Plini? xxxii tostus
 Laurus Plini? xxnj oleū delfice lauri
 Lignū aloes Sera. secundū dia. & Gal.
 Lingua Aui. sera. secundū ebenmes.
 Loch de squilla mes. v. āti. aui. v. quinti
 Malua apu. saluatica cocta cū oleo trita
 & applicata
 Mazrubū plī. xx. mac bibitū cū vīo l' melle
 Mirza se. scd? dia. gñitas sibe sūpta aui.
 Mucro id est ensis Plini? xxmj illo cum
 quo percussus fuerit homo leuiter pūgi
 Naro? gallic? plī. xxi radix interi? sūpta
 Nenufar sera. scd? aliquos syrup? eius
 Nepita Macer cū vino sumpta
 Oleū de ruta mes. xij. āti. sera. xxv. āti.
 Oleū de pigamo Hali. xix. antido.
 Opoponax sera. scdm dya. bibitū euz vi.
 no Auicen. emplastr? ex folijs gūmi ve
 ro eius ofert dolozi verorumq? laterum

cum sine frigido
 Origanū Plinius. xx. inter? sumptū
 Ordeū sera. scdm dya. emplastrū ex farina
 eius cum melliloto & cortice papaueris
 Panace Plinius. xxvi.
 Pacracium Plinius. xvii.
 Pastinaca Hali. ortensis sumpta
 Petroselinū sera. secundū dyas.
 Peucedanū Plini? xxvi. sine febre
 Pillule de serapino Auicē. ix. quinti se-
 ra. xvii. antido.
 Prasiū Plini? xx. sera. scdm dya. empla-
 strum cū melle vel succus eius siccatus
 in sole
 Rafanus Auicē. emplastrum
 Robili. i. ius earum
 Ruta Plinius. xx. interius sera. scdm dia.
 cū aneto sicco cocta sumpta
 Salvia Plinius. xxvi. bibatur Macer cuz
 vino
 Serapinum sera. secundum dyas. mel. bi-
 bitum & linitum confert dolori laterū
 auicenna
 Simplicium petreū Plī. xvii. radix
 De yfopo mel. in cura tussis
 sicce
 Sirup? Viaticus in cura tussis
 De yfopo mel.
 Acetosus squilliticus Auicē
 na. vi. quinti
 Socira confectio Auicē. primo quinti bi-
 bita cum aqua mellis
 Scordeon Plinius. xxvi.
 Squilla Plini? xx. acetū squilliticū Aui.
 similiter sera. vinū squilliticū
 Stercus Auicē. porci cum aqua et vino
 col. & sera. columbi scdm Galienū. cum
 sinapi & nastureio in frigido & atiquo
 dolore secundū dia. apri siccum bibitur
 cum aqua & vino frigidum & antiquū
 dolorem aufert
 Stricados Auicē. decoctio eius
 Tapsia sera. secundū dia. purgatio cū ea
 & vnctionib? posita dolori antiquo cō-
 fert Auicē. linita & emplastrata pprie
 in antiquo dolore
 Terbentina sera. secundū dyas. inunctō
 cum ea sola
 Thimus Plinius. xxi.
 Tiriaca Auicē. primo tractatu quinti
 Verbascum Plini? xxvi. cū ruta in aqua
 Vitis alba Plinius. xxij. mel. Aui. sera.
 secundum dia. loch ex radice cum melle
 factum
 Vpupa Plinius. xxx. cor eius

Vrica Plinius. xxi. cum semine lini Sera.
 secundū yf. semen cū oximelle sumptum
 Vreos Auicē. sedat dolorē Sera. fm dia.
 Vitis agrestis radix cū vino & aqua mel-
 lis bibita
 Ypocistidū Plinius. xx. inter? sumptum
 Sera secundū dia. decoctō radicis in vi-
 no bibita
 Apātibus pectozis & pulmonis
 bisfen pleuresi & pipleumonie
A Deps Sera. secundū dia. porci ab-
 luta cum vino confert pleuresi
 Alkanna Auicē. pleuresi confert
 Altea Aui. ponitur in emplastris pleure-
 si & pipleumonie
 Amigdale sera. amare Auicē. ipse & oleū
 earum pprie dulcium
 Anilum Cīr. valet contra apostemata
 spiritualium
 Amoniū Aui. pleuresi hūide frigide
 Ammoniacū Plinius. xxij. potatū aqua
 tepida auicē. apostemati pectoris
 Aqua mellis rosati auicē. vi. quinti pleu-
 resi confert
 Aristologia Plinius. xxv. Macer sumpta
 cum aqua
 Asa Plinius. xxi. iter? sera. secundū dia.
 bibita cū polenta in pleuresi
 Balsamū sera. secundū dia. grana bibita
 in pleuresi & apostemate calido pulmo-
 nis Aui. semen & oleū eius pipleumo-
 nie frigide
 Baucia siluestris Plinius. xx. Auenzoar
 dieit sera. secundū dyas. semen
 Butir? sera. scdm dia. cū melle sumptū
 iuuat hūit? pleuresim & apostema in
 pulmone Aui. cū amigdalīs & zuecaro
 hali optimū est si omedat solum vel cuz
 amigdalīs & melle
 Bianca resina Cīr. cocta applicetur
 Bolum armenum Col.
 Camomilla Cīr. apozima datū cum melle
 cocto in pipleumonia
 Capill? venis mel. sirup? eoz valet i pī-
 pleumonia & pleuresi
 Castoreū aui. fum? attract? p nares
 Cataplici pfectio hali. vi. aei. apostematibus
 Centaurea Plinius. xxvi. maior aui. cū vi-
 no pleuresi frigide
 Confectio aristologie Aui. primo quinti
 apostematibus eorum
 Cucurbita & cīrulli Cīr. semina mūdāta
 & aqua eoz apostematib? pectoris
 Crocus Plī. xxi. pleureticis & bisfen pa-
 tiēs odoret vt dormiat & ppe ei? oleū

Decoctio zuffe. i. yfopi Hali. viii. antid. pipleumonie ofert & pleurefi fera. xxij. antid.

Dyapapauer aneti mel. i. cura tuffis pleurefi confert

Dyaltea Dyafopu pleurefi Nicol. Dyapaffiu Dyapapauer pipleumonie Dyadzagantū pleurefi Dyaolibanum pleurefi & pipleumonie Nico.

Dyazmiberos pleureticos & apostemo fos mirabiliter purgat

Ethiopis herba Plini. xviij.

Faba Plinius. xxii. freca in cibo sumpta hali cum oleo amigdalorum

Farina Plinius. xxi. ordei Nicol. cuz oleo violato apostemata in pleurefi

Ficus Plinius. xxiii. sicce coctē cuz fenu greco yf. apozima diffoluit apostemata in cāalibus pulmonis

Filoniū Nico. cū melle pipleumonie cum mulla & pleurefi confert

Furfur Cir. tritici cocti in aque ordei colatura sumpta in pleurefi

Gentiane. 3. ij. succi in pleurefi Auicē.

Iuleb. violatū mel. vi. āti. ofert pleurefi

Iuleb. Iuiubimū mel. vi. āti. ofert pleurefi

Iuleb. alhes mes. in cura pleurefis

Indicus mel. in pleurefi melācolica

Loch de papauere mel. v. antid. hali. xij. antid. Auicē. v. quīti

Liquiritia Cir. aqua decoctōnis pleurefi valet & pipleumonie

Mel Plinius. xxij.

Narascus Auicē. oleū eius vngendo pectus diffoluit apostemata dura & frigida in velamine

Nasturciū macer coctū cū lacte vel semē bibitum

Nenufar fera. scdm ebenmes. vinū quod fit ex eo secundū albasari syrupus Auicē. similiter mel. xij. antid. oleum eius in pleurefi

Cucurbite mel. xii. antid.

Violaz mel. ibidē pleurefi ofert

oleum Nico. cū farina ordei appositū i pleurefi

Amigdalaz amaraz Nicol. cuz cera superpositum pectori

Oziganū fera. scdm oya. cū melle in modū loch in apostematib? calidis pulmoīs

Oua Aui. in pleurefi forbilia ppue vitell?

Pancracium Plinius. xxvii.

Penidiy Cir. optimi sunt febrientibus ex apostemate spiritaliū & in pleurefi et pipleumonia

Peucedanū Plinius. xxvi. succus

Pinus Cir. fructus est optimus cibus

Pix Auicē. cum amigdalīs & zuccaro i pleurefi et pipleumonia

Pollifiros species aristologie Plini. xxv semen

Porru Auicē. cū melle dat ad apostemata pulmonis & maturat ea

Pfiliū fera. scdm habix mucillago ei? bibita habentibus birsē confert & sed ac eorum sitim magnam

Rosata magna nicol. pipleumoniācis

Rubus Plinius. xxm. flos albus cū vīno potatus pipleumoniācis pīpuus est

Ruta fera. scdm oya. cū aneco sicco cocta sumpta apostemati pulmonis confert

Salkoki ofectio Auicēna primo quīti

Sandali fera. scdm aliquos cōfert. birsē n calido viatici in cura pleurefis

De cucurbica

De prunis

Sirup? Granatoz dulciū mel. vi. āti.

De cannis

Iuiubinus

Soeyra nico. pleurefim & pipleumoniā sanat

Theca origani Plini. xx. fera. secundū oya. cum melle vel loch in apostematib? pulmonis calidis datur

Vyola mel. Auicē. syrupus

Vnguentū violatū mel. xi. antid.

Vrtica fera. scdm oya. semē cū melle Macer siliter Aui. semen in pleurefi frigida

Ypericon Plinius. xxvi.

Yreos Auicē. sedat dolorem mel.

Yrundo Kir. simus eius bibitus

Yfopus herba Plinius. xxvi. bibit? fera. scdm dia. coctus in aqua cū ruta ficub? & melle bibat in apostemate pulmonis

Zuccarū violatū nicol. pleureticis & pipleumonie valet Auicē. apātib? duris

Sanguis excreatui et spūto emoroidif

Cantū Ig. puluis radiciū cū calida sumptus

Agaricum Plinius. xxvi. Auicē. tres anolofat cū aqua sumpti oferunt spūto sanguinis ex pectore fera. scdm dial. similē

Agresta fera. bibita parum cum aqua in spūto ex ruptura vene

Ayson macer sepe omesta

Alleum Plinius. xx. coctū cū melle

Altea col. fera. scdm Sal. decoctō macer similiter Auicē. semen

Aloca Plini. xxvii. cum aqua vel aceto fera. scdm oya. anolofat tres l. 3. j. cū aq

Amigdale plini. xliii. fauich earum cum
 aqua aui.
 Amigdale amare pli. xliii. aui. cū amilo.
 Amilū pli. xlii. cum ouo. sera. scdm dias.
 bibicum
 Anomum pli. xvi.
 / Aluminosa al. aui.
 Aqua Extinctionis feri. aui.
 / Caulium aui. scdo tractatu
 summe secunde quinti
 Asenicū aui. cum guma pini
 Athanasia magna. aui. pzo quinti. sera.
 viii. antio. hali. vi. antio.
 Balauisie pli. xliii. sera. scdm gal. aui.
 Barba yrcia. aui. succ. hali. potara. sera.
 secundu dyas. flos tricus cū vino stipiti
 co bibicus
 Bedeguard gal. vi. simplicū radix iteri?
 & extra. aui. radix ppi
 Betonica pli. xvi. pulueris oboli tres in
 aqua vel cū lacte capze. sera. secundum
 dyas. tres anolofat cū vno conos vini
 tepidi mixti cū aqua in sputo sanguinis
 a pectore. macer cū vino sumptū. muss
 p triduum sumatur.
 Bolum armenuz sera. scdm gal. hali. cir.
 cū gummi arabico penioijs & dragagā
 to pillule sub lingua posite.
 Bolum caprinum hali.
 Butirum aui. phibet
 Brasica pli. xx. interius sumpta
 Cancer albus. obust? in cinere
 Cauda equina al. col. sera. sm gal. 3g. pul
 us radice vel herbe cū calida sumptus
 apul. succus herbe cū vino austero sum
 ptus statim stringit
 Castanea pli. xliii. sera. sm dias. decocto
 corticis interioris arboris vel fructus
 Centaurea maior pli. xvi. sera. secunduz
 gal. aurei. ii. cum aqua in febre cū vino
 scdm dyas. radix bibita i sputo a pecto
 re. aui. 3. ii. cū vino
 Cipressi pli. xliii. nux interioris. sera. scdz
 dyas. recens nux cū vino bibita. aui.
 similiter
 Cironium pli. xliii. crudum. & xxx. deco
 ctio eius. sera. scdm dias. maxime assa
 cum & flos eius humidus & siccus cū
 vino bibicus
 Coagulū pli. xxviii. leporis & edī cū ace
 to sumptū. & etiā cerui. hali. leporis. se
 ra. secundu dias. maxime leporis cū vi
 no. maxie coagulat cū sanguis in pecto
 re & pulmone. aui. omne coagulū simi
 liter dissoluit

Coclee pli. xxx. et xxxii. crudas tritas car
 nes cū calida bibere
 Colla aui. pisciū cū aceto sumpta
 Conditi macer bibita
 Consolida maior. apul. radix cum vino
 sumpta
 / Mirabilis mel. in cura cussis
 humide
 Cosectio Gal. secunda. aui. pzo quinti
 Hermetis. ii. aui. primo quinti
 / Anastomakis. aui. primo qui
 ti & quinto summe scde quinti
 Corallus pli. xxxii. hali. sera. sm dyas. cō
 fert manifeste spuēibus sanguinem ma
 xime rubeus. aui. ppi. vstus & ablu
 tus. hali. cir. si a spiritalibus pillule ei
 us cū aqua ordeī infusionis draganci in
 ore teneant. si ex nutritiis cū succo plā
 taginis sumant
 Corioli apul. succ. cū vino austero bi
 bicus diebus ix. in ieiuno
 Coriandrum auicenna. cum aqua. lingue
 arietis
 Cornu cerui pli. xxviii. sera. scdm dyas.
 vstū locū aui. ii. cū dragaco. aui. vstū
 ablutū. hali. maxime cū thure
 Da cili pli. xliii.
 Darisaban sera. sm dias. decoctio supra
 aui. similiter
 Dyapapauer mel. in cura sputi sanguis
 Dy. sulphur sera. viii. antio
 Dyacodion opositū. sera. xliii. antio
 Dyabolianū nicol. emopticois valet
 Dragōtee macer puluis radice cū melle
 Edera pli. xliii. grana eius sumpta
 Emathices pli. xxvi. cū succo gnatoz vi
 oleo potatus. sera. secundum gal. frica
 tio eius super cote vel resolut? in aqua
 bibitus. cir. si a spiritalib? fuerit. frica
 tio eius cum aqua rosata infusionis dra
 ganti addito puluere gummi arabici te
 neatur in ore. Si a nutritiis fricatio ei
 us cum succo plātaginis addito pulue
 re simplici sumat
 Faba aui.
 Farina pli. xxii. glutem ex ea. sera. scdm
 dias. donec fiat gluten secundu. humaim
 pulces ex ea. pl. farina volature molen
 dini
 Filoniuz pscum mel. in cura sputi sangui
 nis. aui. primo quinti
 Gumme pli. xliii.
 Gummi arabici cir. si ex spiritalibus res
 neat in ore pillulas ex gummi arabico
 amido & aqua infusionis draganti. qd si

ex stomacho fuerit sumat gūmi arabicū
 cum succo plantaginis
 Summi amigdarū sera. scdm dyas. de
 coctio corticis interioris arboris & fru
 ctus sumpta scdm gal. similiter. auic.
 Gluten pli. xxi. de crebris & taurinuz
 .sera. fm dyas. pisciū & de farina vola
 ture molēdmi in pultib? sūptū. auic. pi
 scium in forbitonibus positum
 Grana pini auic. magna & parua pferūt
 Granata sera. scdm dias. grana acetoso
 rum sicca trita bibant cū pluuiali. auic.
 similiter & succus eius gal. vi. flores sil
 uestrium
 Hæce auic. phibet fluxum sanguinis
 Juncus odoratus pli. xxi.
 Jusquiamus pli. xxvi. succus. auic. semis
 ii. anolofat sumptū. macer semen cū pa
 pauere sumptū
 Karabe al. sera. secundum aliquos. auic.
 valde confert
 Lac auic. asine capre & ouis
 Lapatū acutū pli. xx. semen cū pluuiali
 Lapis focarius potatus pli. xxvi.
 Lentiscus pli. xxi. lacrima eius
 Lepus cor. rasum sumptū cum calida &
 terra samia
 Litium pli. xxi. quātum faba. sera. scd?
 dias. bibitū cū aqua. auic. similiter
 Lingua arietis. auic. semen
 Loch de papauere. hali. xii. antid
 Lucū sigillatum auic.
 Lutum armenū. al. sera. auic. hali.
 Macis. sera. fm dias.
 Marubiū pli. xx. ē maxime vtile
 Mastix pli. xxi. gummi eius. hali. succ?
 folioz. sera. scdm dias. gummi bibitum
 folia cortex radicis decoctio eius
 Medicina facta. auic. primo quinti
 Medicina gal. auic. scdō tractatu summe
 secunde quinti
 Medicamen andromaci. auic. ibidē
 Menta pli. xx. sera. fm dias. abscondit spu
 tum cū aceto & aqua. auic. succus cum
 aceto. macer similiter
 Mire? pli. xxi. semē sera. scdm dyas. fru
 ct? ei? & humid? & sic? omedit i spu
 to sanguis a pectore & pulmone. auic.
 hali.
 Mumia sera. scdm aliquos ē sublimior oī
 medicina in. v. auic. gra. iii. ordci in vi
 no sumptū. cir. cū mastice & aqua gum
 mi arabici pillule teneant in ore si a pec
 tore venit. q? si a stomacho puluis su
 matur cū ouo forbili vel succo plātagis

Mus pli. xxx. decoctio eius
 Nauigatio pli. p. mare xxx.
 Oenanthe pli. xxi. cū frigida sumptū
 Olfantium vne pli. xxi.
 Oleaster pli. xxi. folia & oleū eius
 Oliua pli. xxi. cortex radicis cū melle
 Olibanum sera. secundū dyas. & gal. ip
 sum & cortex eius bibitū
 Oua pli. xxi. ouum crudū cū succo por
 ri & pari mensura mellis sumptū et ci
 nis cortium ouoz & vitella cruda. v.
 cum vino potata. Sextus similiter. sera.
 secundū dyas. forbea? tepidum auic. p
 prie vitell? calidus. hir. ouo auic. ozimi
 fluuialis aqua
 Papauer auic
 Papyrus auic. cinis
 Persenata pli. xxvi. radix. cum. nucleis
 pini
 Peucedanum pli. xxvi. succus cum semie
 cepresse
 Peonia pli. xxvi.
 Pinus pli. decoctio corticis sumpta
 Pix auic. lambæ cum melle
 Poligonum pli. xv. succus. Ig. succus
 in vino equaliter
 Portulaca gal. vi. simpliciu apl. sera. fm
 dyas. sputo sanguinis a pectore. auic.
 succus
 Porrū pli. xx. capitātū sera. scdm dyas.
 3. ii. semis cum granis nicti bibiti absce
 dunt a pectore. antiquū sputum. auic.
 similiter. macer. succus bibitus vel cum
 galla & thure. vel semis. 3. ii. miræ. 3. j.
 cum vino mixto. hic modus pre alijs va
 let. yf.
 Plantago pli. xxvi. succus. sera. scdm di
 as. succ? bibitus. vel semē cū pectorali
 sputo. Ig. & apul. idem
 Psillium hali. herba recēs
 Quinqz foliū pli. xxvi. succus
 Rafanus pli. xx. interius sum pt?
 Rānis auic. flegma eius
 Rheoma pli. xxvii. 3. j. in aqua
 Resina omnis sera. scdm dias.
 Reubarbarum sera. secundū dias. auic.
 hali. mes.
 Rosa pli. xx. caput eius sumptū. sera. se
 cundum dyas. aqua decoctionis. auic.
 virge & capita
 Rubrica pli. xxv. cum aceto potata
 Rubus pli. xxi. succ? teneritatū. gal. flo
 res. hali. similiter. auic. ptes ouis pferūt
 Salix pli. xxi. succus immaturus. sera.
 scdm dyas. fructus

Sandaraca sera. scdm rasim. auic.
 Sanguis pli. xxviii. edi euz aceto. & buba
 li. sera. fm gal. bibit? Sextus elephantis.
 hir. gal. diebus. x. cū pulcibus omentum
 Sanguis draconis. cir. cum gummi arabi
 co drag. & aqua ordeī pillule teneantur
 in ore si fuerit vicio spiritaliū vel glu
 tiatur cū succo plantaginis si fuerit vi
 cio nutritiuorum
 Serpillum pli. xx. cum aceto & melle
 Simpliciu auic. thesalus emplastrum ex
 radice
 Simplicium petreum pli. xxvi. radix intus
 & extra
 Sinopida sera. fm dyas. in ovo sumpta
 macer similiter
 Sotyra confectio. auic. primo quinti. ba
 li. vi. antio. nicol. cum oximelle aut cum
 succo polygonie vel plantaginis aut de
 coctio eius
 Suber pli. xxiii. cortex vstus cū vīno sū
 ptus maxime valet
 Suchaba sera. secundū dyas. radix pfert
 in pectorali
 Sumach cir. pillule ex ipsiis gummi arabi
 co & aqua rob. teneantur i ore si a spi
 ritualibus euenerit
 Spina alba sera. fm dyas. & gal. radix &
 semen. lg. radice sicce coclearia quinq;
 Spongia pli. xxxi. africana vsta cū succo
 porri & frigida. auic. cū oleo
 Spodium cir. cum succo plantaginis sūp
 tum emoptoicis valet
 Squinantum sera. fm dyas. & gal. radix
 auic. flos
 Stercus sera. scdm dyas. apri siccum bibi
 tum cū aqua & vīno. auic. porci silr
 Tamariscus pli. xxmi. sera. secūdu dyas.
 radix
 Terza sigillata. al. col.
 Terbenema sera. scdm dyas. loch ex ea vel
 cum melle
 Tyriaca maior auic. pzo quinti. sera. viii
 antio. bali. iiii. antio. nicol. emoptoicis
 confert
 Thus col. macer nil dicūt magis auxiliari
 sumpto vel vīno vel aceto
 Tritici yf. ptisana ex eo vel puluere mo
 lendini
 Tri. auic. pprie cū portulaca cocti. yf. cū
 portulaca vel blea vel crisolocanna v
 cū curbita
 Trifera saracenicā nicol. empicis a calidi
 tate confert
 Trocisci emathicorum. mes. in cura sputi

sanguinis

/ Ascendene mes. i cura sputi san
 guinis
 De karabe mes. ibidē. bali. xii.
 antio. sera. xviii.
 De tra sigillata mes. ibidē diōe
 de medicinis pectoris
 De papauere mes. in cura spu
 ti sanguinis. sera. xviii. antio
 De stella. auic. viii. quiti. sera.
 Trocisci xxviii. anti. de medicis stōachi
 Dicti pip. auic. v. tractatu sū
 me secunde quinti
 De citonijis
 De corallis
 Iohannis
 De simphio Thesalus ca° her
 be canē.
 \ Aqua bali. col.
 Vernix. sera. scdm rasim. auic.
 Virga pastozis sera. scdz dyas. & gal. suc
 cus poraeus & emplastrū eē aq ei? col.
 Vitis pli. xxiii. pāpini sumpti. sera. fm di
 as. succus folioz domestice. auic. similiē
 & succ? siluestris fruct? bibitus
 Vultur pli. xxx. pulmo robustus cum ba
 laustijs vel iecur
 Ypoquistidos pli. xxvi. quedā eius spēs
 cū amido. sera. scdm dyas. bibit
 Sanguini agelato in pectore & pul
 mone
 Dagulum auic. omne. sera. cū vīno
 sumptum maxime leporis
 Medicamen quodā. auic. quinto tractatu
 summe secunde quinti
 Thimus pli. xxi.
 Vlcenib? pectoris pulmonis & canē
 Deps sera. scdm dyas. capre ius ex
 eo bibitum in vlcere pulmonis
 Agaricu sera. scdm dyas. cum rob datur.
 auic. au. j. cū rob mes.
 Aloch piscis pli. xxxi. exterius scabiei pe
 ctoris valet
 Amidum yf.
 Amomum auic. cū melle vel aqua ordeī
 sumptum mundat vlcera velamis pe
 ctoris
 Aristologia thesalus succi folioz ei? tro
 cisci pōus. 3. j. sumat in sero
 Alius lapis auic. sumpt? cū melle pulmo
 nis vlcenibus valet
 Barba yrci. auic. flos folia radix cū aqua
 ordeī sumpta
 Betonica sera. scdm dyas. cū melle antiq
 vlcenibus pulmo nis

Bitumen iudaicū auic.
 Bolum armenūz sera. fm gal. exiccat pul
 monis vlcerā i tantū q non tussiant ex
 eo q multū errant in diēta
 Butirum pli. xxviii. yf.
 Cancrī sera. scdm dyas. decoctio eoz sum
 pra vlceribus pulmonis valet
 Caquelenegum ofectio. hali. vi. antiō.
 Carte hali. cū aqua decoctionis cancroz
 fluuiāliūz. aut cum aqua expressionis ro
 sarum recentium
 Cedrus pli. xxiiii.
 Cicera sera. scdm aliquos farina eoz cū
 lacte cocta bibatur
 / Quedam calida. auic. j. quinti
 Aristomahis. auicē. ibidem &
 Cōfectio. v. tractatu summe scōe quiti
 Dicta mirabilis. mes. in cura
 / tussis humide
 Dragagantum sera. scdm habix vlcerib?
 pulmonis
 Farina sera. scdm humaim pulres ex ea
 Fenugrecū pli. xxmi. farina eius vtilime
 cocta addito melle
 Gummi arabicūz sera. scdm aliquos bibi
 tum. auic.
 Gummi albotin auic. solum sumptū vel
 cum dulcibus
 Indicus auic. succus
 Kytran sera. fm dyas. z. j. s. sumpta mūz
 difficat vlcerā pulmonis & curat. auicē.
 similiter
 Lac. auic. sera. scdm gal. & dyas. coctum
 cum lapidib? ignitis quousqz exiccat
 aquositas & lac mulieris bibetūz. yf. lac
 ablata aquositate. pli. xxviii. lac capre et
 bubali
 Lapis alius sera. fm dyas. cum melle vt
 loch. auicenna similiter
 / De sporio. auic. v. quinti. hali.
 xii. antiō.
 Loch
 Albotin. auic. ibidem
 De pino sera. xxi. anti. hali. xii.
 antiō
 / De papauere. hali. ibidem
 Lutum armenum. sera. scdm gal. exiccat
 vlcerā. auic. similiter. hali.
 Lutum sigillatū. auic. exiccat ea
 Mirra hali.
 Ordeum sera. scdm dyas. aqua eius ofert
 vlceribus carne pulmonis
 Peucedanū auic. bibitū vel fumigatum
 Pinus sera. scdm dyas. fruct? recens co
 ctus cū rob sumat qualibet die. z. iii.
 Pix humida sera. secundū dyas. z. j. s. cū

melle sicut loch sumpta
 Porū sera. scdm dyas. cū melle vt loch vt
 ceribus pulmonis
 Portulaca. macer omeſta
 Plantago sera. scdm dyas. succus bibitus
 Prassium. sera. scdm dyas. decoctio succi
 sumpta cū melle
 Refina. sera. fm dyas. omnis vlcerib? pul
 monis confert
 Terbetina sera. secundū dyas. loch ex ea
 vel cum melle
 Thimus hali. coctus & potatus cū melle
 Troisci de papauere. hali. xii. antiō
 Troisci de aristologia Thesal? . ca. ber
 be piscium
 Ysopus humida. sera. scdm gal. cinis bi
 bit? mūdat vlcerā pectoris & pulmoīs
 Vlcera pulmonem
 Epus marinus. auic. hali. cōmeſtus
 Poma col.
 Ptilidis conferencia
 / Corus pli. xxii. radix cum ptisana
 sumpta. Ig. puluis radices cum ca
 lida
 Affodilli pli. xxii. cū ptisana
 Alkehengi maius auic. primo quinti
 Anser Kir. pulmo & cor
 Arastan ofectio maius & min? . auic. pri
 mo quinti. hali. vi. antiō.
 Betonica pli. xxvi. cum melle confusa si
 militer
 Berbera pli. xxvi. macer
 Capra pli. xxviii. seuū eius in pulce halica
 cia non pauci affirmant lupi & capre se
 ui ciato vel lactis pari mensura deplo
 ratum ptificum cōualuisse certis autoz
 affirmat
 Canē. hali. purgati cum harena & sale et
 cocti i aqua ordeī. pli. xxvii. fluuiales ex
 iure sumpti. auicē. proprie cum lacte
 asine
 Carnes pli. xxviii. asini in iure sumpte
 Carte papiri hali. cū aqua cancroz fluui
 alium. vel aqua ros. recentū
 Citonia ar. aqua decoctionis seminū in
 ptificis & ofumptis
 Coclee pli. xxvii. cinis in vino potatus
 / Satirion mes. j. antiō.
 Dicta mirabilis. mes. in cura
 Cōfectio tussis humide
 / De iacur mes. in cura ptis.
 Consiligo pli. xxv.
 Cornu pli. xxviii. bubali. vstum cū melle
 Dyatameron nicol.
 Dragagantum nicol.

Dyapentidion
 Dyarodon nicolaus
 Dyapapauer
 Electuarium dequi hali. vi. antid.
 Equus gal. salua si bibi sanas. & equ?
 moritur exptissimū
 Erision apule. succus potatus mirabilis
 est
 Filoniū romanū. auic. pzo quinti
 Hassius lapis pli. xxvi.
 Hascce mes.
 Iecur pli. xxviii. apzi vel lupi
 Lac pli. xxviii. & bubalinum est saluber-
 rimum. Al. auicenna. & mulieris asine
 & capre
 Lacerta viridis. pli. xxx. decoctio eius in
 vino singulis coctearibus sumptis per
 dies donec oualescit
 Lapis sileides. lapidarius portatus cre-
 scente luna
 Lardum pli. xxviii. suis macre herbis pa-
 ste
 Laurus plini. xxiii. bacce cum passo vel
 mulsa
 Lini semen pli. xx.
 Loch De spodio. auic. v. quinti. hali.
 xiii. antid.
 Album mes. in cura tussis hu-
 mide
 Lucum armenum. sera. sm gal. auicenna
 prohibet
 Maris nauigatio. i. per mare ducti. pli.
 .xxxi.
 Marubium mac. decoctio eius vel semis
 hausta
 Pozru pli. xx. interius sumptū
 Pulmo Pli. cerui succus trit? cum vino
 Plantago pli. xxvi. succus & ipsa cocta
 in cibo & sale & oleo
 Salua thesal.
 Siluas que picis resine qz gratia radunē
 ptilicis vilissime. pli. xxiii.
 Sinapis mac. pellit ptilim
 De papauere. mes. vi. antid. i.
 cura tussis catarralis. diōne an-
 tid. de medicinis tussis
 Sirupus Violatus. sera. xxiii. antid. via-
 tici in cura tussis. nicolaus
 De ylopo. mes. in cura tussis
 De psilio mes. in cura tussis
 Stercus auic. vaccarū datur pulmōi &
 ptili.
 Triasandali pfectio nicol.
 Troisci de camfoza. mes. vi. antid. auic.
 viii. quinti

De citonijs. sera. xxiii. antid.
 Troisci De arsenico diōe antid. de me-
 dicinis pectoris
 Troisci de salua. thesalus ca. herbe ari-
 etis
 Zuccarum circa istans. in qbis valet pti-
 ficis & psumptis
 Zuccarum ros. nouū. mes. in cura ptili.
 Auic. in cura eiusdem
 Capitulum xi. extractus terci? de di-
 spositionibus cordis
 Conferentia cordi & ofortatia ipsum
 Mbra col. Auic. sera. scdm ebē
 mes. cir. confortat
 Albelapozium confectio. auic.
 primo quinti
 Aqua rosata cir. confortat
 Aurum hali. limatura
 Aromaticum rosatum. mes. pzia antid.
 Muscatum
 Aromaticū Carosilatu Mes. pzia antid
 Gabrielis
 Basilicum maius. al.
 Been. auic. valde confere
 Bozago ysaac
 Calamus aromaticus. cir. confortat
 Cimmaea alexandrina. nicol.
 Cierum mes. iiii. antid. conditum. cir. cor-
 tex eius
 Citonia cir.
 Confectio hermes. mes. primo antid.
 Conditum de ciero. mes. vi. antid.
 Confectio phoz. auic. primo quinti
 Confectio de musco. auic. j. quinti
 Corallus auic. cir. confortat
 Coriandrum cir. confortat cor
 Costus hali. cir. habet virtutem confor-
 tandi
 Cubugi auic. caro
 Croc? al. auic. cir. sera. scdm humaim cor-
 roborat animā multum
 Dyambza mes. pzia antid.
 Dozonici sera. scdm eben mes. hali. auic.
 De gemmis
 Letificans
 Electuariū De ciero mes. j. antid.
 Prelatoz
 Regum
 Emblici. mes. auic.
 Endiua. auic.
 Enula auic.
 Flores hali. amigdalorum pomorum cico-
 nizum odorare
 Galanga. circa. confortat cor aromatici-
 tate sua

Gallia auic. odorata. mes. vi. anti. musca-
 ra & alefangie
 Gariofilii Al. sera. secundum rasim. hali.
 Circa instans
 Granata yf. acetosa
 Iacinctus lapidarius
 Lapis lazuli mes.
 Laurus cir. folia confortant aromaticita-
 te sua
 Lingua auis. auic. hali. al.
 Macis cir. confortat aromaticitate sua
 Margarite sera. fm aliquos medicinis
 cordialibus miscetur. al. confortant spūs.
 exptum. cir. similiter
 Melissa hali. auic. cir.
 Mellilotū auic. cir. confortat. qz aromaticuz
 Mel rosatum. cir. virtute rosaz
 Menta cir. aromaticitate confortat
 Mirabolani mes.
 Mirtus hali. folia. auic. circa instans. qz
 aromatica
 Muscatum auic. sera. secundū eben mes.
 intus & extra. cir. aromaticitate
 Nux muscata. cir. aromatica existens
 Oleum mellinum mes. xii. anti.
 Oleum basiliconis nicol.
 Olibanum sera. secundum eben mes. cir.
 aromaticitate
 Ozimuz al. & cir. maius. sera. scdm yf. cir.
 gariofilatum
 Persica condita. mes. iiii. anti.
 Pira condita. mes. iiii. anti.
 Poma col. acetosa. mes. iiii. anti. condita
 Auic. odorifera. & sunt maximi iuamē-
 ti in angustia ex caliditate
 Ribes hali.
 Rob de ribes. mes. vi. anti.
 Rob De sumach
 De pomis mes. vi. anti.
 De gnatis acetosis
 De citro
 Rosa mes. hali.
 Rosmarinus circa instans. aromaticitate
 confortat
 Sene sera. scdm aliquos cū violis fortifi-
 cat substantiā cordis
 Seta sera.
 Sirup? Rosatus
 Acetose mes. vi. anti.
 Acetosus pomoz
 Suffus lignaloos. mes. ix. anti.
 Spica cir. confortat aromaticitate sua
 Spodum auic. bibitū & linitum
 Tiriaca magna. auic. pzo quinci confortat
 spiritū & calozē innatū. nicol.

Trifera iohānicij. mes. i. cura fetoris oris
 Vinum. al. auget calozē naturalē. yf. odo-
 riferum confortat cor
 Xilaloos auic.
 Zuccarum cir. rosatū. mes. iiii. anti. sili
 & buglossarū. auic. idem
 Debilitati cordis & animi
 Vrum hal. & sera. limatura eius
 Coclee pli. xxx. in cibo sumpte
 Conditū de buglossa. mes. vi. anti.
 Confectio de iacincto. auic. primo quinci
 Dyamargariton. nicol. omni debilitati
 cordis valet
 Electuariū de pomis. mes. pza anti.
 Gallia sebelin. mes. viii. anti.
 Kamiati confectio. auic. quarto quinci
 Margarite sera. scdm mesaba
 Medicamē de musco dulci. hali. vi. anti.
 Melissa sera. scdm yf. pprietate
 Menta cir. panis assus ifusus in aceto ex-
 pressiois mente
 Muscatū sera. fm ebē mes. fortifica. cor
 Panis artoticon. nicol.
 Sirupus de pomis. mes. vi. anti.
 Sirupus lilioz. hali. xix. anti.
 Theodozicon magnum. hali. vii. anti.
 Troscici de lignaloos. mes. viii. anti.
 Xilaloos cir.
 Sincopi conferentia
 Alkehengi magnuz. auic. primo tra-
 ctatu quinci
 Ambra cir. cum lignaloos et esse cordis
 cerui & aqua ros. pillule
 Aq. ros. auic. sera. cir. supra & aspsa facie
 Aromaticū muscatū. mes. prima anti.
 Aurum cir. limatura cū zuccaro xl succo
 boraginis sumpta
 Borago cir. sirup? ex succo ei? & zucēro
 Calamentū auic. odor aceti infusionis ei?
 Caquelenegum confectio. hali. vi. anti.
 Cardamomum. col. sera. scdm yf. bibituz
 maxime cū mastice lignaloos succo mē-
 te aut succo granatoz & menta. aut cū
 succo duorum granatorum. hali. infus
 flatum gutturi. cir. vinum decoctionis
 eius cū aqua ros. sumptū in cā frigida.
 Cassialigna cir. sirupus ex ea factus
 Cinnamomū cir. puluis eius cū puluere
 folioz gariofi.
 Citonium sera. scdm dias. emplastratum
 Alkermes
 Xilaloos Mes. prima anti.
 Cōfectio Acetose/
 Kabit. auic. primo quinci
 Alkekelengi. auic. primo quinci

Cōfectio de musco .al. ix. tractatu diōe
de medicinis cordis

Cubebe .cir. cum succo bozaginis vel pa-
stinace sumpte

Cucumer pli. xx. odor . sera . sm dias . &
gal . odor proprietate confortat i causa
calida . sed secundum mesaba aqua eius
auic . in calida

Crocus . cir .

Electuarium de gemmis . mes . prima an-
tio .

Epithimū . mes . cir . in causa melācolice . si
rupus decoctionis eius & sene

Galanga . cir . cum succo bozaginis

Galbanum plinius . xxiii . in sincopi sto-
machali

Granata . cir . aceto sa

Lapis lazuli . mes .

Lignum aloes . cir .

Malua yf . aceto sa

Margarite . al . cir . sincopi & debilitati ex
euacuatione

Mellissa . cir . vinum decoctionis in frigida
causa

Menta . circa . trita cum aceto & viō sine
febre exprimat in pannis insulis nari-
bus apponatur & ori . q . si febris . fiat si
ne vino

Mirabolani . cir . condici

Mureus . cir . aqua ex floribus distillata

Mulsa . cir . cum aqua frigida

Muscatur auic . cir .

Os de corde cerui . cir . cuz succo bozagis
vel vino

Ozimum pli . xx . odor . cir . rob decoctiois
vel infusionis

Pillule aromaticae . hali . x . antio .

Poma yf . acetosa i causa calozis . mes . iiii .
antio . condita

Pulegium sera . scdm rias . applicatur nari-
bus cum aceto exiecat sincopizatur . ma-
cer similiter

Pliris artocicon nicol .

Rob de pomis . mes . vi . antio .

Rosa auic . succus vel aqua bibica . cir . aq
decoctionis . pli . in ouo

Rosmarinus . cir . vinum decoctionis vel
infusionis florum

Sandali auicenna . conferūt sincopi in fe-
bribus

Sene . cir .

/ Rosat? cir . i cā frigida

De pomis . mes . vi . antio .

Sirupus Acetos? de prius . mes . vi . an-

De lilio . sera . xxiii . antio . hali .

. xix . antio .

Spica sera . scdm dyas . in da cū frigida sum-
pta . cir .

Spodium sera . scdm rasim potatum . auic .
sincopi ex effusione colere ad stomachū
bibitus & limitus

Troisci de xiloloe . diōe antio . de medi-
cinis cordis

Troisci de musco ibidē & . al . ix . tractatu .

Vinum vuc acerbe . sera . scdm eben . mes .
prohibet sincopim

Zuccaruz . mes . iiii . antio . buglossatū . cir .
ros . cum aqua ros .

Zinziber . cir . in cibarijs sumptum sincop-
pizantibus confert

Inducencia sincopim

Coloquintida sera . secundum habix
& aben . mes . immatura vel sola in
planta sua

Cozianzum auic . succus eius potatus

Elleborus . sera . secundū eben . mes . albus

Euforbium . mes .

Fungi sera . auic .

Psidium sera . nimia eius sumptio

Scamonea sera . mulea eius sumptio

Nocencia cordi

Althean . mes .

Coloquintida . mes .

Euforbium

Genestra . mes .

Lac Auicenna . nocet habentibus tremore
cordis

Mezereon . mes . nocet mēbas que sunt mi-
nere virtutum

Scamonea auic . mes .

Mundificantia cor

Margarite sera . scdm yf .

Perdix auic . carnes eius

Sene . mes .

Seta sera . clarificat sanguinem cordis

Cardiacae & passionibus cordis

Arum sera . limatura in causa melā-
colie

Argentum sera .

Betonica . pli . xxvi .

Bozago . cir . sirup? ex succo & zuccaro &
corde cerui yf .

Blactebisantie sera . secundum aliquos .
pli . xx . interius sumpta

Calamus aromatic? . cir . cū cinnamo vel
vinum decoctionis eius

Cardamomuz . cir . vinum decoctionis cū
aqua in causa frigida

Cassialignea . cir . sirupus ex ea

Ceneuncapita . pli . xxii .

Cinnamomū cir. cum pulvere gariofiloz
 foliozum
 Cironia acida. col. yf. in causa caloris
 Citrum sera. decoctio. cir. cortex. yf. ace-
 tositas
 Confectio de xilaloos. mes. prima ant.
 Dyasene
 Dyamargariton
 Dyanehos
 Dyarodon in causa calida
 Dyaonici bali. Nicol.
 Electuariū de gemmis. mes. prima anti.
 Electuariū letificās. mes. prima antid.
 Endiuia. sera. fm diaf. emplastrata yf.
 Epithimū mes.
 Galanga cir. cū succo bozaginis
 Granata dulcia sera. in cardiaca dyasene
 Karabe sera. scdm albugerig
 Lapis lazuli mes.
 Lignum aloes col. cir. contra omnes pas-
 siones cordis & debilitates ex frigida
 causa
 Lingua iuis col. sera. secundum rasum &
 damascum
 Lingua bouis sera. macer.
 Macis col. circūstās. puluis eius in cibo
 & potu
 Mala musa yf.
 Margarite col. al. sera secundū yf. appie-
 tate clarificat sanguinē cordis. cir. cum
 zuccaro ros. in febre
 Mellissa sera. secundū yf.
 Mirabolani nigri. sera.
 Mircus pli. xxiii. in m. amilla sinistra. sera.
 scdm dyas. abscondit sudorē cardiace dy-
 asene
 Mumia sera. scdm rasum kirat. i. cū aqua
 mente
 Oleum basiliconis nicol.
 Os de corde cerui. cir. cū succo bozaginis
 vel vino
 Ozimū gariofilatum col. sera. scdm yf. in
 flegmatica & melancholica causa. circa.
 vinum infusionis
 Persica col.
 Pillule de girasol. thesal. ca. herbe piscis
 Potio muscata nicol.
 Poma yf. acetosa in causa colerica
 Ribes sera. scdm yf. ac. rob. eius
 Robile yf. ius eaz. valet cardiace
 Rubus piscis. pli. xxii. odor cocti i. ace-
 to. bali. putrescentis i. aceto pdest
 Rosata magna nicolans
 Rosmarinus cir. vinū decoctionis vel in

fusionis florum
 Rubus pli. xiiii. folia trita posita super
 mamilla sinistra. apul. similiter
 Ruta pli. xxiii. exteri? cū aceto & melle
 apul. in oleo ros. cocta
 Sandali col. sera. scdm meseba linti cordi
 in febrili cardiaca scdm yf. in aqua ros.
 triti et applicati in causa calida
 Sene mes.
 Senetion pli. xxv. macer
 Seta sera. ponit in medicinis cordis
 Spica sera. scdm diaf. nardi bibita. cir.
 Spodium col. sera. secundum rasum in ca
 calida
 Vinum pli. xxiii. mezz. cum spōgia in mā
 milla sinistra ponat
 Zuccarū rosatū nicol. i. cardiaca ex calo-
 re. cir. cum aqua rosata
 Letificancia hilarantia dilatantia ani-
 mam tristitia cogitationes & soliditu-
 dines remouentia
 Vrum auic.
 Ametistus lapis. albert. cogitatio-
 nes malas reprimit
 Andromata lapis albertus tristitiam con-
 ciliat
 Borago yf.
 Buglossa pli. xxv. Ig. cum vino in ieiuno
 sumpt a
 Citrum yf. sera. rob. eius aufert tristitiam
 Alkermes mes. pzia. antid.
 De xilaloos mes. pzia. antid.
 De musco. mes. ibidē. al. in cu
 Cōfectio ra tremoris cordis
 Zacharie mes. in cura manie &
 melancolie
 PBoz auic. primo tractatu. v
 Croc? sera. fm humaim corroborat mul-
 tū animā. scdm rasum letificat adeo do-
 nec faciat insanā excellēt leticia. fm ali
 os letificat tñ q. 3. iii. occidit. auic.
 Dyambra mes. prima antid.
 Dyamargariton. nicol. tristibus ofert
 Dyasene tristibus ofert nicol.
 Dyanehos letificat multū nicol.
 De gemmis mes. pzia. antid.
 Letificās mes. ibidem in cura
 Electuariū melancolie & manie. bali.
 xiiii. antid. diōne ca. de ti-
 more
 Elacterium pli. xxi.
 Enula sera. scdm humaim aufert tristitiaz
 Auic.
 Gariofili. bali.
 Kamiaconfectio. auic. iiii. quinti

Lac Auicenna
 Lapis lazuli mes.
 Lapis iacinctus albertus leticie confert
 lapidarius tristitia expellit
 Lapis granati albertus letificat & pellit
 tristitiam
 Lingua bouis hali auicenna sera. secundū
 Gali. cocta cum mellicrato piecta i vi
 no. secundū dia. in vino piecta
 Margarite Col.
 Mellissa Serapion secundum eben mes.
 proprietate Hali
 Menta Plinius. xx. odor
 Mirabolani Auicenna tristicie ex amore
 pfert mes. generant gaudiū & hylarita
 tem & indi nigri remouent tristitiam
 Olibanum Sera. secundum eben mes. au
 fere tristitiam
 Ozimum garosilatam Sera. secundū ys.
 Hali in ferculo
 Pillule lapidis armeni mes. in cura melā
 colie & manie
 Pliris arcticon Nico. tristibus cofert
 Rob pomoy Hali. xix. antido.
 Rob de ribes Hali. xv. antido.
 Sene mes.
 Sotyrā cofectio auicen. primo quinti
 Sufus aristote. auicen. quarto quinti
 Stozax Plinius. xxij. i modica q̄titate
 Trifera iohānicij mes. in cura fetoris ouis
 Vinum odoiferū plinius. xxij. ys.
 Vera / Andromaci secūda
 Antiocheni / Aui. ij. tra. v.
 Logodion /
 Xiloaloes col. auicenna
 Zurumbutes Auicenna
 Tristitiam inducentia & debilitatem
 animi
A Rassica plinius. xx.
 Coriandz aui. succus sumptus
 Euforbium albuka. tristitia & debilita
 tem inducit
 Lacticiū sera. secundū habix sine recti
 ficatione sumptum
 Melongia Auicenna
 Onix sera. alber. collo l. digito suspēsus.
 Silama plinius. xx.
 Stozax plini. xxij. in multa q̄titate
 Turbich sera. scōz ebē mes. debilitat ai m
 Yreos sera. secundū eben mes. albuka.
 Ire conferūt phibent & domant
A Damas plini. xxvii. lapidarius
 Aromancha lapis albuka. aum
 conditiat lapidarius
 Allectozius lapis albertus animos concī

liat portatus
 Alkion auis Kir. i domo sua seditōes et
 Berill? lap. al. de cordia fac i morib? (lites
 Celidoni? lapis alb. niger ex eo portatus
 lapida. regum mitigat iras
 Corneli? lapis sera. portat? i anulo rep
 mit iracundiā corā iudice in cā litis. la
 pidari? digito vel collo al. mitigat iraz
 Enula sera secundū humaym
 Lapis gelosia albert? mitigat iras
 Lapis selenices lapidari? amorē cōcliat
 Xiloaloes Auicenna
 Inflammationi cordis & calori
 p Oma auicenna
 Pruna auicenna musa
 De ribes
 De berberis
 De sumach Mes. vi. āti.
 De citro
 Granatoz acetosoz /
 Acetosus de fructibus /
 Syrupus De acetosa mes. lxxvii. āti.
 De ribes /
 Vera siracost mes. vi. antido.
 Dolori cordis
A Vrum Auicenna
 Emplastrum ceroti hali. xvii. āti.
 Remoz & pulsationi cordis
A Rfettion pfectio sera. vni. antido.
 Aromaticū muscatū mes. j. āti do.
 Argentum Al. Auicenna
 Aurum Al. Auicen. Hali. limatura
 Ben Auicenna
 Buglossa Al.
 Calamentum Auicenna species quedam
 dicta calamentum yrei
 Cimimum Auicenna in causa frigida
 Citrum aui. acetositas eius i causa cali
 da Hali acetositas & decoctio corticis
 Conditū de citro scōz Mes. prima āti do.
 Conditum de buglossa Mes. prima anti.
 De acetosis mes. j. antido.
 Cesaris Aui. primo quinti
 Citrina selini Aui. j. quinti
 De iacincto Aui. j. quinti
 Suledari aui. nj. quarti in cu
 Ad colerā nigrā ra lepre
 Cōfectio sera. vni. antido.
 De xiloaloes mes. j. antido.
 De musco dulcis mes. ibidez
 Auicenna. j. quinti sera. vni.
 anti. hali. vi. anti. al. ix. tract.
 De musco amara aui. primo
 quinti sera. vni. antido. hali
 vi. antido.

Coralli Auicenna
 Coriandrum auicenna in causa calida
 Dyambra Auicenna. iiii. quinti Serapio.
 xx. antido. hali. xij. antido.
 Doronici Sera. secundum eben. mes. Aui.
 cen. valde confere
 / De gemmis
 De hermes
 Letificans mes. ibide & i dioni
 Electua. bus in cura timoris
 De musco auicenna. iiii. quinti
 / Regum auicenna. nj. quinti
 Emblici mes.
 Endiua Auicenna emplastrum cum fari.
 na ordi
 Epithimum mes.
 Falama msk. i. ozimum gariofilatu Aui.
 comestum
 Folium Auicenna
 Granata Auicenna
 Karabe Al. Auicenna au. 5. cu3 frigida
 bibitu Hali similiter
 Karui Auicenna
 Lacca Auicenna
 Lingua auis Al.
 Lingua bonis. Auicenna in vino albuka
 sim cum bolo armeno pulsationi cordis
 a colera
 Margarite Hali
 Medicina de musco Auicenna primo. v.
 Mellissa al. auicenna
 Mirabolani auicenna bibiti mes. mira bo.
 lani nigri
 Mirtus auicenna
 Muscatum Auicenna.
 Mumia Auicenna kirat cum aqua cimmi
 ameos & carui
 Oleum sachar Hali. xvi. antido.
 Poma mes. mj. antido. condita Al. rob
 acetosorum
 Reubarbarum Hali
 Rob de agresta mes. vi. antido.
 Rosa mes.
 Sandaraca Aui. cum karabe
 Santali Auicenna limi & bibiti
 Selse confectio Hali. vi. antido.
 / De pomis mes. vi. antido.
 sera. xxi. antido.
 Acetosus de prunis mes. vi
 antido.
 Syrupus
 De lilio sera. xxi. antido.
 Almanaci sera. xxi. antido.
 / Ataregi Hali. xix. antido
 Spica Auice. Macer cu3 frigida sumpta
 Spodium aui. in causa calida bibicum &

limitum al.
 Tyriaca maior auicenna primo quinti se
 rapion. viii. antido. similiter & tyriaca
 dyatefferon
 / De xilalors mes. vni. antido.
 De camfora diene antido.
 de medicinis epatis
 Troisci De musco Alb. nono in tre
 more cordis diene antido.
 / de medicinis cordis
 Vsnec Auicenna
 Vera alhigenis sera. ix. antido.
 Zuccarum buglossatum mes. mj. antido.
 Capitulum. xii. tractatus tercijs de di
 spositionibus mamillar.
 Impedientia augmentum mamillar.

Scuta plini? cxxv. anaxila? au
 tor est a virginitate illinitas ei
 cura semp esse staturas quod
 certum est macer similiter
 Lapis acutozios serapion secundu dya
 fricatio eius cum ferro Auicenna frica
 tio eius superposita
 Lepus Plinius coagulū linire cu3 melle
 & xxvi. fimi eius grana. ix. virgini ve
 stent perpetuo mamille
 Olibanum Circati stans puluis cum ace
 to linicus
 Perdi x Plini? xxx. cinis corticu al. puta
 minum ouozū cum cadimia & cera ouo
 etiam cuius ter circumdatis mamill.
 las non inclinari Kir. ouozū teste tri
 te cum cera & cadimia minute & vald
 commixte laxas & cadentes mamillas
 erigit
 Sanguis Plinius. xxx. porce semelle li
 nicus. Auicenna edi recens. 7. j. bibi
 tus anteq coaguletur tribus diebus
 cum aceto calefactus & ut dicitur vespi
 tilionis sanguinis
 Squatine piscis Plinius xxxii. limite
 Vespertilio auicenna vnguentū eius
 Prouocantia & augmentaria lac
Agnus castus Plinius. xxi. Aui.
 a. 3. j. vsq ad duas sumptus
 Anetum Al. Serapion prima parte sim
 plicium herba recens serapion secundū
 dya. aq decoctionis ei? sicci bibita secu
 dum eben mes. semen positum in polen
 tis. Auicenna ipsum & semen Macer
 decoctio eius
 Anisum serapion secundum dya. Auicē
 na Circa instans

Apium sera. pma parte simpliciu herba re-
 cens & apium & aqua similiter
 Alnus Sextus splen cum aqua coct? &
 impositus similiter
 Brassica Plinius. xx.
 Cancri Plinius. xxxi. cum lappato & a-
 pio cocti
 Cardamomum Al.
 Caseus Auicenna decoctio bibita
 Caules Macer comesti
 Cicer Serapion secundum Galienum &
 dia Hali yf.
 Cristallus albertus tricus sumptus cum
 melle expertum. lapidarius Auicenna
 Eruca Plinius. xx. Serapion pma par-
 te simpliciu herba recens Serapion se-
 cundum dia. herba & semen sumpta. et
 agrestis decoctio Plinius. xx. Col. Ha-
 li Macer Auicenna humidum proprie
 ortulanu yf.
 Salaritides lapis albertus alligatus col-
 lo lapidarius trit? cum mulla post bal-
 neum ante cibum vel cu pilis ouis pre-
 gnantis alligatus collo
 Sieb Plinius. xx. interius sumptum
 Glancion herba Plinius. xxvii. cu aqua
 bibitum
 Glaucus piscis Plinius. xxxij. cum iure
 sumptus Kir. ius eius cocti cu oleribus
 & maratro
 Lac Plinius. xxviii. porci potatum
 Lactuca Sera. secundum dia.
 Lumbicid areni Plinius. xxx. cum mulso
 potati Kir.
 Malua Sera. secundum dia. summitates.
 Auicenna folia & flos
 Maratrum Hali semen
 Mel rosatum Cir. virtute rosarum
 Menta Plinius. xx.
 Malokia Serapion secundum dia. radices
 z. ij. cum mellificato bibite
 Mus Plinius finus linie? cum pluuiati
 Ordeum Auicenna aqua eius feniculi cu
 semine
 Ozimum sera. secundum dia. comune come-
 stum Auicenna ozimu stumale
 Papauer sera. secundum Galie. rubeum
 Perdox Plinius. xxx. oua eius si sorbean-
 tur Kir. cum adipe anseris mamillis
 inuncta
 Pulegium Macer
 Quandidos lapis Albertus replet vbe-
 ra lacte
 Rafanus Plinius. xx. Serapion secundum
 aliquos Auicenna

Rosmarin? Pli. xxij. cu vino potatus
 Saphirus lapis lapidari? perit? linitus
 Scaurus piscis Kir. fel eius linitum
 Serpillum Macer potatum
 Tragonis Plinius. xxvii.
 Trifolium Hali semen
 Vitis alba Pli. xxij. semen sumptu sera.
 succus stipitis cu frumeto cocto mel.
 Auicenna
 Zmarides pisces pli. xxxii. cu feic'o supri
 Minuentia & desiccantia lac
 Pium Sera. secundum constantinu
 Basilicon maius Al.
 Cicuta pli. xxv. sera. secundum dya. empla-
 stratis mamillis Auic. similiter Macer
 Faba sera. secundum dia. & Galie empla-
 strum ex farina eius
 Fex aceti Plinius. xxii.
 Nigella sera. secundum dia. plurib? die-
 bus bibita
 Ozimum Plinius. xx. exterius applicatu
 Passionibus mamillarum
 Vyon Plinius. xxvi.
 Amarus lapis Plinius. xxvi.
 Anser pli. xxx. adeps eius cu arancis &
 oleo rosato mamillas custodit in pte
 Cinis pli. xxii. testaz muricis l' purpure
 cum melle efficaciter sanat
 Cotanum plinius. xxii. succus
 Eruum plinius. xxii. efficacissimum
 Lapis alius plinius. xxxvi.
 Lentesc plinius. xxii. cocti in aqua maris
 Malua plinius. xx. radix habentis caulez
 vnum portatur in lana nigra
 Nuces plinius. xxii. cum melle & ruta
 Pix brucia pli. xxij. cum vino & polline
 frumenti
 Portulaca pli. xx. cu melle & chimolea
 Coagulationi lactis in mamillis
 Sfa fetida Cir. cum armoniaco
 cera & oleo soluit
 Cera sera. secundum dia. coaguluz phibet
 Cozigiola apul. tusa cum butiro apposita
 Faba Sera. secundum Galie. emplastrum
 Auicenna similiter Hali yf.
 Fex aceti plinius. xxii.
 Furfur sera. secundum dya. cu ruta coctum
 yf. cum vino & aqua calidum
 Lentesc aui. cocti in aq maris yf. similiter
 Menta plinius. xx. sera. secundum dia. cu
 sauch apostema ta sedat ex coagulatione
 lactis Auicenna phibet coagulationez
 Macer fomentum vel tita apposita Cir.
 in vino & oleo superposita ysa.
 Mum Auicenna phibet pquassatu cum

oleo violato
Suppoz luctantium auicenna cum oleo ro
sato Sera. secundum Galie. similiter et re
soluit coagulationē
Triticum ysaac prifana eius cum ruta in
in aqua coctum turiciē lactis mollificat
Dolori mammillaz

A Deps plinius. xxx. anseris iuncta
Corigiola Apul. tinsa mixta cum
butiro apposita dolorem pfectissime tol
lit. ita qd vsqz in tertium diem medica
men apponas
Kirides species limaciarum Kir. alligati
in poloze post prum
Lac Plinius. xxvi. asine sumptū
Lactuca Sera. secundū ignotū
Lapis focarius Plinius. xxxvi. cum mel
le illinitus
Lepus Sextus coagulū in melle impositū
aut cū vino aut pasta
Vene capitellum si inde tangas poest
Turiciē & apostematibus duris mā
millarum

A Pium Plinius. xx. exterius
Axungia Plinius. xxvi.
Brassica plinius. xx.
Campechecos Serapion secundum dyas.
& Galie. resoluūt eas Auicēna
Erisimon Sera secundū Galie. duriciebus
antiquis mammillarum ofert Aui
Orobum Serapion secundum dias. Aui
cenna proprie
Ostraca Plinius. xxxii. cinis eorum cum
aqua

Apostemati tumori & collectionibus
mammillarum

A Ffodillus Plinius. xxii. Sera. secun
dum dia. radix cocta cūz fece vini
Auicenna similiter
Alcea Plinius. xx. cum vino Sera. secun
dum dia. herba cocta cum vino aut yozo
melle aut folia tria non cocta confert
apostematibus mammillarum Auicenna
Apium auicēna in calido apostemate Se
ra. secundum dia. cum pane aut cūz zuc
cero sedat apostemata calida Macer suc
cus cum mica panis
Aqua maris auicenna embrocata
Baccar Plinius. xxi. exterius
Cānabis apul. siluatica tinsa cū axungia
discutit dispargit
Capra Kir. stercus cū vino veteri coctū
Castanea ysa. tumori cathaplastmata cum
farina ordei & aceto sumi potenter eis
auxiliatur

Ciconium auicenna
Corigiola apul. cum butiro tumori valet
Erisimon Sera. secundū Gal.
Faba Sera. secundum Galie. emplastrata
auicenna similiter ysa. dissoluit ea Hali
in calidis
Fex vini Plinius. xxvi. Sera. emplastrum
sedat ea

Furfur auicenna cū vino sera. secundum
dia. cum ruta coctū in apostematibz &
coagulatione lactis
Iusquiamus Macer semen eritum catha
plastmatum cum vino sera. secundū dia.
cum vino apostematibus enixarum au
cenna similiter foliozum emplastrum &
linicus enixarum apostemata prohibet
& lenit

Kerua Sera. secundū dia. oleū est solū le
nitivū vel cū aceto sedat apostemata

Kirides spēs limaciaz Kir. in tumozibz
post prum alligat

Lac Plinius. xxvi. mulieris cū thure
Lapis acutioris Sera. secundū dia. frica
tura cum ferro facta Auicenna fricat o
eius in calido

Lenes Plinius sera. cocte in aqua maris
auicenna similiter cocte emplastrate in
apostemate ex retentione lactis & san
guinis

Lepus Sextus coagulū cūz mel le appo
sicum tumori

Lumbici terreni Kir. Plinius. xxx. cōco
quant & aperiunt & extrahunt & ad ci
catricem perducunt

Lutum famium auicenna

Menta Plinius. xx. in aceto cum polenta
applicata Sera. secundum dia. cū sauib
apostematibus cum lacte cōgelato au
sedat apostema

Mus Plinius. xxx. finis in aqua pluuiali

Nuces sera. secundum dias. emplastrum
cum pauco melle & ruta resoluūt apo
stemata

Oleum amigdalaz auicenna

Olibanum Sera. secundum dia. cum chi
molea & oleo rosato Macer similiter &
Auicenna prohibet calida apostemata
enixarum

Orobum Sera. secundum dia. mollificat
dura apostemata

Ouum Sera. secundū Gal coctum cum
oleo rosato

Plumbum sera. secundū Galie. oleum fri
cationis eius multum

Ruta Plinius. xx. extertis

Sordicis lactantiū Sera. secundū Gali-
caliois apostematibus confert Auicenna.
Sudor sera. secundū Gal. lactantiū homi-
num cum puluere mixtus resoluit & ex-
tinguit inflammationem earum hali simi-
liter Auicenna cum oleo alkanne
Talh Auicenna i principio apostematib?
Vimacia plinius xxii cum sale trita sera.
secundum dia. similiter

Viceribus mamillarum

Apis focarius Plinius. xxvi. cum
melle illinitus

Ovis Plinius xxx. pellis recens

Plumbum Auicenna vstum vel frictio
eius

Pilis in mamillis

Ancer plini? xxxii fluuialis & ma-
rinus exterius illinitus

Murices species conchiliozū plinius xxii
carnes earum illinit

Capitulum xii. tractatus terci. de di-
spostionibus stomachi & ptium eius

Conferētia stomacho confortantia &
fortificancia

Abinthium Plinius xxvii. Au-
syrupus Macer ipm et oleū ei?
hali in causa frigida

Acetum sera. secundū Gal. & dia. est bo-
num stomacho Auicenna calido & hu-
mido plinius. xxvi. sex eius

Acetum squilliticum plinius xxvi. Sera.
secundum eben. mes. j. antido. membra
nutritionis confortat Auicenna sifr

Acetosa herba al.

Acous Auicenna

Agaricum Cir. euz costo & squinato cō
fortat stomachum

Agresta sera. secundum Gali. plus omni
alio laxatio

Aloes plini? xxvii sera. vii. practice au-
maxime abluez Cir. infrigidatū et debi-
litatum mes. macer

Ambra Col.

Ameos Auicenna

Amirberberis Auicenna sera. secundum
eben. mes. fortificat

Amigdale yf. virides

Anetum Cir. cum carne coctum vel po-
catum

Aniden Sera. secundū dya. radix cū se-
minibus & sale pparata & comesta

Apium Sera. secundū Gal. domesticum
est magis conferens stomacho alijs spe-
ciebus & magis delectabilis ei secundū
mesebat radix omniū pferat stomacho

Aqua ferrea Auicenna

/ Rosatum gabrielis membra
nutritionis confortat

Aromaticū Sariofilatū mes. j. antido.

Nardūm mes. j. antido.

Arundo zuccari auicenna stomacho non
tamen colerico

Arthemisia Macer vinū infusionis sūptū

Barba yrci col. auicenna hali exterius

Basilicon maius al. Plinius. xx. ozimum
dicte

Bellirici auicenna nil tantum pparat sto-
macho

Beronica plinius sera. secundū dia. macer
est aptior herba

Berberis auicenna sera secundū eben. mes.
fortificat

Boletus Plinius xxii.

Boragin medicina Sera. vi. antido.

Bulbus plinius xx. Ig. serapion secundū
diascoridem rubeus & amarus est meli-
or dulci au. dulcis & rube? est bonus
stomacho

Boelluz de mecha sera. fortificat stomachū

Blacte bisantie sera. secundū aliquos con-
fert aromaticitate sua

Brassica Plinius xx. Macer

Calamentum auicenna

Calamus aromaticus al. sera. secundum
Gali. in emplastris

Camedoreos plinius xxvi.

Cappares sera. secundū eben. mes. pōiti cū
aceto fortificat stomachū

Capilli veneris mes.

Cardamomū col. sera. scdm yf.

Cardus plinius xx

Carnes al. cocte in aceto

Carui al. sera. scdm eben. mes. & dia.

Caseus Plini xxvi. recens sine sale. Sera.
secundū dia. & au. similiter

Cassia lignea sera. secundū aliquos au.
vinum decoctionis

Caules Sera. secundū dya. sūmitates sūe
meliores stomacho

Centaurea plinius xxvi in aqua bibita

Cepe plinius xx. Macer auicenna calioita
te Cir. eustomacha est

Cerasa Sera. sm Galie. acetosa pferat fle-
gmatico stomacho pleno supfluitatibus

Cerorum alexandrinū mes. xii. antido.

Cicoreum plinius. xx.

Cimimum Ig.

Ciminata alexandrina Nico.

Cinnamomum al. yf. col. Auicenna Macer
Hali Circa instans. Serapiō. secundum

Gali. aromatizat stomachum
 Ciperi sera. secundum eben. mes. scoziat sto-
 machum Macer bibitu
 Cipressus sera. nux eius cum mum & oleo
 dulci apposita
 Citonia Al. ipsa & eorum rob. ys. macura
 sera. scd3 dia. sut bone stomacho aui ipsa
 et syrup? eorum
 Citonia condita mes. mj. antido. hali. mj.
 anti. sera. scdm dia. cu melle
 Citru Gali. ii. alimetroz col. aui. cortex &
 folia & rob acetositaris ysa. caro & ace-
 tofitas
 Citru oditu mes. mj. antido.
 hali. ii. antido. sera. xxxv. antido.
 Coclee marine Plinius. xxx. utiliores sut
 alijs Sera. secundum dia.
 Coclee purpuree Sera. secundum dia. car-
 nes eaz sunt bone stomacho
 Coclee terrestres pli. xxx. africane pcpue
 cocte in aqua intacto corpe eaz moxq3
 in pruna torrerit nibili addito atq3 ita cu
 vino & garo sumptu. nuper hoc coper-
 tum plunbus pdesse id quoq3 obseruat
 ut numero impari sumant mille autem
 earum cibis grate neq3 veteres neq3 re-
 centes
 Colocasia pli. xxi. Sera. scdm gali. cocta
 scdm dia. radix. sed dicit culcasia
 De xiloaloes mes. i. antido.
 Aui. primo quinti
 De gelanga mes. j. antidota.
 Auicen. vi. ij. quinti
 Confectio De citonijs mes. j. anti.
 De persicis mes. j. anti.
 De algece
 De musco. ij. Auicē. j. quinti
 Kiune
 De scozia auicē. iiii. quinti
 Corallus Aui.
 Coriandz Aui. in stomacho calido
 Cubugi aui. carnes eius
 Cucumer auicenna Sera. secundum dia. est
 bonus stomacho
 Cucurbita pli. xx. & siluestris interi?
 Cucurma pfectio Sera. vni. anti.
 Cuscute al. sera. secundum eben. mes. maxime
 cum aniso & semine apij. auicen. p. p. re-
 fruxum albuha.
 Crisomilla sera. secundum dia. meliora sut
 stomacho q3 persica aui.
 Crocus Sera. secundum eben. mes. incoziat
 stomachum
 Dactili pli. xxii
 Decoctio alcafee mes. vii. antido

Destebine pfectio hali xx antido.
 Diarodon mes. prima antido.
 Diambza mes. ibide Sera. xx antido.
 Diaspoliticu Gali. vi. de regimine sanitatis
 Diaciminu. primu. aui. iiii. v.
 Diacitoniten aui. ibide Sera. ii. antido.
 Diacitonites laxatiu Nico. calozem sto-
 machi fortificat
 Diacitonitē Gali. hali. xxii antido.
 Emblici al. Sera. Auicen. Hali. mes. vi.
 antido. conditi
 De citro mes. prima antido.
 De mirto mes. prima antido.
 Prelatoz mes. prima antido.
 Regum mes. prima antido.
 Discorbis mes. prima antido.
 Leticias mes. ibide hali. xxii.
 Mutagakil
 Electuariu Kabziosi? Aui. iiii. quinti
 Fangius
 Salomonis
 Serapionis
 Dequi hali
 Alkhab mes. terciā anti. mem-
 bra nutritionis confortat
 De mirabolais idis al. iiii. tra.
 Diaficon alexandi mes. ii. anti.
 Emplastz Curcinu Sera. xxvii. antido.
 Iohannis hali. xvii. antido.
 Endiuidia Sera secundum dia. agrestis et do-
 mestica aui. ys.
 Enula al. sera. secundum dia. radix cocta
 cu rob & secundum humaym cofert ori-
 stomachi
 Ericius auicen. sera. scdm dia. marin? ys.
 Eupatoriū mes.
 Fagra sera. secundum eben. mes. ingreditur
 in medicinis rectificatibus stomachum
 Aui. similiter in causa frigida
 Farmacum de succo citonioz Gali. vi. de
 regimine sanitatis
 Feniculū plinius xx
 Fenugrecum Auicenna
 Ferula plinius xx caulis eius
 Ferru aui. vinum extinctionis eius sera.
 secundum dia. vinu vel aqua corroborat
 debilitatum maxime a colera
 Ficus pli. xxiii cinis aui. vinum sicuū
 Fistic col. Sera. secundum dia. Auicēna
 stomacho & ozi eius ys. folu sera. scdm
 oya. Auicenna
 Fumus terre Gali. vi. simpliciu sera. scd3
 oya. radix cruda & cocta comesta pre-
 parata cum aqua & sale mes. Auicenna
 altuha. virtute sua

Galanga sera. scdm eben mes. au. macer
flegmatico
Galla sera. secundū yf. mes. viii. anti. Cir.
vinum decoctionis
Gariofil. al. Sera. secundū rasim Haliaui.
Macer sumpti
Gentiana Pli. xvi. cū aqua sumpta
Gummi arabicum Aui.
Gramē Auicē. semē cū vino conuenit
Grana pipis Aui. pparata cum melle ant
zuccaro vel emplastr. eoz cū absinthio
Grana vne plinius. xxi. yf.
Granata pli. xxi. granatoz succus sera.
scdm dia. oia granata sunt bona stoma.
cho scdm eben mes. rob granatoz inco
riat stomachū & sauih eoz similiter &
succ? dulcis & acetosi exptus cū carno
sitate exorioz laxat colerā & fortificat
stomachū aui. gnata olcia & sauih gra
natoz yf. acetosa cōfortat stomachum
& os eius.
Handakoka Hali
Infusio aloes Hali. vii. antido.
Juncus odoratus plinius. xxi.
Juniper? sera. scdm dia. fruct? auicenna
similiter
Karabe sera. secundū dia. potata Auicē.
cum mastice
Kebul? Sera. vii. practice mes. capitulo
mirabolanoz & mj. anti. kebuli cōdit.
Lac plinius. xxvi. capimū sera. secundū
dia. omne & pprie capimū
Lacca Sera. scdm yf. Hali Aui.
Lactuca asini Aui. radix & cortex
Laudanū Hali
Lapacij spēs quedā macer sumpta
Lapis lincis Sera. secundū dia. potatus
cū aqua ofert ori stomachi
Lapis iafis Sera. scdm Al. bararich dicūt
quidā suspēsus sup os stomachi cōfert
leuificū aui. Macer cum vino sumptum
Leciscus pli. xxi. lacma ei? & decoctio
Lignū aloes Sera. secundū dia. & secundū
rasim stomacho humido Hali sumptum
& applicatum Auicē. Cir.
Legusticum plinius. xx.
Liquiricia Sera. secundū dyas. succus ma
sticationis glutitus
Lutū qd omedicū aui. ori stōachi cōfert
Macis Aui.
Mala yf. frondes
Malabat? Sera. scdm dyas.
Mastix al. col. Sera. secundū dyas. & gal.
capitulo de resina yf.
Mellis aqua yf.

Mellicratū arfaticū viatici qnto de yoro
Mellissa Sera. secundū yf. pili
mesta in ieiuno stōacho frigido & hu.
Mellegete Aui.
Mēta sera. sōz dia. & ebē mes. aui. mac yf.
Mergus aui. Kir. oua eius venter & suc
cus potatus & portat?
Mirabolani Al. nigri. Aui. maxie citrini
& kebuli similiter fortificat stomachum
Sera. secundū eben mes. citrini & kebu
li incoziat stomachū. nigri vero pprieta
te fortificat eum. & vii. practice serapio
nis mes. & hali. x. anti. pidi
Mirtus Aui. pprie rob. Ser. secundū dia.
fructus & succus yf.
Medion yf.
Mumia Sera. secundū aben mes. in capi
tulo citonioz fortificat & incoziat stōa
chū mes. vi. anti. aui. vi. quinti Nicol.
Moza celli Nico. xxi. yf. acerba
Musc aui. modic? eoz rſ? dueit stōacho
Muscus herba Sera. secundū aliquos in
fusa vino diebus aliquot stiptico cōfert
stomacho & aromatizat eum
Nabath auicenna confortat
Nespilē yf. stomachū ofortat colericum
Nux auicē. nutrita cum melle in frigido
stomacho
Nux muscata col. Sera. secundū ysa. aro
matizat stomachū Auicē. cōfert stoma
cho & ori eius
Oenanthe Pli. xxi.
/ Masticum Col.
De granis viridibus Col.
Onfancimū Aui.
Expanfay sera. secundū dia.
De absinthio
De piretro Nicolaus
Oleum Mirabolanoz /
Laurum mes. xii. anti.
De citonij mes. xii. antido.
Milum mes. xii. anti.
De costo mes. xii. antido.
De sansuco mes. xii. aci.
Oliue Plinius. xxi. virides. Gali. ij. alim
tozum immature maxime in aceto repo
site. Sera. secundū dia. & eben mes. no
ue & virides sunt bone stomacho & pre
parant ipsum al. fallite Aui. fallite gros
se yf. condite cum aceto Sera. secundū
eben mes. aquatice maxime condite cum
aceto
Opium Auicē. quādoqz
Olibanum & cortex eius Sera. secundū
Gali. Auicenna

Origani Plinius xx. Aui.
 Ostraca Pl. xxii. carnes comeste auicē.
 obstrata carulis dicta Sera. scdm dia.
 carnes purpuree et alterius speciei sunt
 bone stomacho
 Oua Sera. secundū Gal. vitella
 Passule sera. scdm Gal. stiptice vel auste
 re fortificant stomachū yf. cū ossibus
 Peonia pli. xxvii. intus & extra aui. semē
 Peonie semē puluerizatū & datū cum sy
 rupis stipticis vñ vñ i quo decoquat
 Perdix pli. xxx. ius eaz stomachū recreat
 Auicē. carnes
 Persica yf. puenētia sunt stomacho sera.
 secundū dya. matura Aui. similiter mes.
 quarta antido. condita
 / Sedatice Nico. mes. x. antido.
 Alefangie minores mes. x. āti.
 Auicē. ix. quinci.
 Pillule Agregatiue mes. x. antido.
 Dyarodon mes. x. antido.
 Turbodate mes. x. antido.
 / Inde cū musco Sera. āti.
 Pip sera. scdm Gal. albū est melius alijs
 spēbus aui. albū maxie & longū etiam
 Pira plinius xxij. cocta cū melle sera. fm
 Gal. fortificat stomachū sed. silusia pl?
 incoiat eū & erigūt secundū eben mes.
 robeoz incoiat stomachū Mes. m. āti.
 pira pōica hali siliter. xx. āti. yf. pontica
 Pix Sera. secundū dia. pferē egritudinibus
 stomachi data. z. j. picis humide
 Polenta plinius. xxii. sumpta
 Poma Gal. ii. alimentoz antiqua pōica
 statim post cibū Auicē. stiptica sferunt
 stomacho si est cū caliditate aut humidi
 tate & sauih pomoz ofortat stomachū
 yf. pōica & etiā stiptica & etiā acetosa
 & frondes rami & corticis stipticorū &
 acidoz Sera. scdm Gal. stiptica acetosa
 & pōica ofortat os stomachi hali acetosa
 congruē ori stomachi
 Porculaca plinius xx. interi? yf.
 Puluis berberis Hali xv. anteo.
 Pullus yf.
 Pruna sera. scdm Yf. de scemi ppue ex da
 masco sicca & nota q damascus est in
 puincia scemi
 Rafanus sera. secundū dia. semen cū ace
 to emplastratum
 Ramech hali emplastrū in causa calida a
 gressis vero folia & radix cocta come
 sta vel cum aceto
 Reubarbaz al. col. aui. mes.
 Ribes Se. scdm yf. & alios incoiat stōa.

Rob de citonij al. mes. vi. āti.
 / De ribes
 De berberis
 De sumach
 Rob De pomis mes. vi. āti.
 De piris
 Granatoz acetosoz
 De citro
 / De fructibus
 Rosa & aq ei? & mel ei? pli. xi. col. mes.
 Rosmarinus Plinius. xix. Hali
 Rubus col. Auicenna
 Ruta Auicenna Macer
 Salunca Plinius. xx.
 Sandali sera. scdm yf. hali intus & extra
 Silique Plinius. xxij. sicce
 Sinapis pli. xx. macer semē comestum
 / De piris mes. vi. āti. sera. xxij.
 antido. aui. sexto quinci
 De citonij
 De mirto mes. vi. āti. cir. silr
 Albelach
 Rosatus Nico. confortat & sti
 Acetose ptecat
 Corticum citri
 Acetosus de succis fructuum
 Acetos? d citonij Mes. vi. āti.
 Acetosus de pomis
 Syrup? De menta
 De fumo terre maior
 De fructib? aui. vi. ēcta. qnti
 De absinthio aui. vi. tract. qnti
 De lilio sera. xxii. antido.
 Alimari sera. xxii. antido.
 De pomis sera. ibidē hali. x. āti.
 / Democriti Hali ibidem
 Siseleos auicenna
 Sifimbū Plinius. xx.
 Sorba sera secundum dia. comesta
 Suchaba auicenna
 / Lignialoes
 Sufuf Dyarodon mes. ix. antido.
 Aromaticum
 / Hobede auicē. quāto quāti
 Sumach auicenna sera. secundū ebē mes.
 sauih eius incoiat stomachum
 Scordotis Plinius xxvi. succus
 Scoriz ferri aui. hali aceto infusa & sicca
 cū vīo aut succo passaz vel melle bibira
 Scoriz muscata confectō sera. x. antido.
 Smarald? sera secundū dia. & gal. suspē
 sus stomacho vel portatus in digito. &
 dicit Galie. fuisse se expeum esse verum
 Simirmon Plinius. xxvii. efficax est
 Sparagus Gal. ij. alimentorum co l. ysa.

Spinachia al. col.
 Spica col. auic. optima ē. hali. sera. se cun
 dū dyas. & gal. Inda bibica ori stōachi
 videlicet spica celtica
 Spodium sera. scdm rasim col. auic.
 Spongia pli. xxxi. infusa in aqua feruēt
 & expressa
 Squilla & acetum ei⁹. pli. xx. sera. fm di
 al. datur assata illi qui oquerietur de sto
 macho. & acetum confert debilitati sto
 machi. auic.
 Squinantū. sera. fm gal. pfert stomacho
 & ori eius. auic. radix
 Stomacū calidū. nicol. pfortat stōachū
 Stozax sera. scdm albugerig. secundum
 habix liquidā
 Tamarindi col.
 Terebintus pli. xlii. decoctio folioz
 Timus sera. scdm dyas.
 Tyriaca magna. auic. pto quinti. hali. qui
 ta antio. sera. viii. antio. nicol. incorrup
 tum pfert stomachum
 / Galieni mes. j. antio.
 Minoz cois mes. j. antio.
 Trifera Iohannici mes. in cura fetoris
 / oris
 Trifolium gal. vi. simplicium cū vino &
 aceto
 / De absinthio. mes. viii. antio.
 Auic. viii. antio. hali. xlii. antio.
 De ros. asclapiadis. auic. viii. v
 Troisci De ros. & mirco. mes. viii. an
 tio. viaticus in cura ydopis
 De reubarbaro viaticū v. in
 / De eupatorio cura ydop.
 Ventres auic. galloz & gallinaz. sera.
 scdm dyas. pellicula interioz ventriculū
 galli sicca potata egritudinib⁹ oris sto
 machi confert
 Vinum pli. xlii. sera. qdlibet puruz sine
 alicui⁹ admixtione. vinū etiā subtile sti
 ptiū. scdm dyas. albū subtile & etiā pō
 ticū. scdm gal. vinum vitis acerbē se
 cundū eben mes. pfortat etiā stomachū
 pregnantis yf.
 Vitis agrestis sera scdm dyas. flos. auic.
 fructus
 Vitis alba. sera. scdm gal. sūmitates i pā
 cipio orz⁹ veris p melle iuuat stomachū
 suplicitate. auic.
 Vua pli. xlii. nō recens. & nuclei eius to
 sti & crici. auic.
 Vua passa est amica stomacho. Is. puluis
 granoz stomachū pfortat & etiā cortex
 Vbera animalū. auic.

Vrtica pli. xlii.
 Vsnec al. auic.
 Xiloaloes. auic.
 / Ras. & alkab. mes. iii. antio.
 Vera Antifozos. auicē. vi. tractatu
 sum me secunde quinti
 / Logodion. auic. ii. quinti
 Ypoquistidos sera. fm gal. admisceē em
 plastris pferentibus ori stomachi
 Zedoaria macer.
 Zeleniten magnū & puū. auic. j. quinti
 Zingiber sera. scdm dyas.
 Zuccarum. sera. scdm dyas. & ebē mes.
 Auic. vbi nō generat colera
 Zuccarū rosatū et zuccarum alkilil. mes.
 iiii. antio.
 Zurūbet sera. fm aliquos
 Debilitati relaxatiōi & dissolutiōi
 stomachi
A Cantisleuce. i. spina alba. sera. se
 cundum gal. radix
 Acetū squilliticū. sera. fm eben mes. &
 dyas. misceē medicinis ad hoc
 Agresta sera. scdm dyas.
 Alendionicon pfectio. sera. x. antio.
 Aromaticū rosatū. gal. mes. j. antio.
 Barba yrcina. sera. scdm gal. flos cui⁹ vi
 no bibitus
 Bedeguard auic. gal. vi. simpliciu radix
 Calamentū sera. scdm dyas. auic.
 Cartami electuariū. hali. vi. antio.
 Cassialigneahali.
 Cepe auic. caliditate sua pferit
 Cicorea pli. xx. cocta laxitudinē confert
 stomachi
 Cinnamomū cir. pcauū in cibis
 Ciperi macer. sumpti
 Citonia gal. ii. alimentoz succ⁹. sera. fm
 gal. auic. vii. quinti condita
 Citrum oditum. auic. vii. quinti
 Conditū de citro. mes. vi. antio.
 Conditū de buglossa mes. vi. antio.
 / De musco scda. auic. j. quinti
 Scorie auic. ibidez. sera. xx. an
 tio. diōnum de medicinis sto
 machi
 De vfnec. sera. viii. antio.
 Senonis diōnum antio. de me
 dicinis stomachi
 Crocus cir. in ebis
 Dyarodon mes. j. antio.
 Dyalacca mes. j. antio.
 Dialacca malus. mes. ibidem. auic. primo
 quinti. sera. viii. antio.
 Diacurcuma auic. primo quinti.

Diacitonicon auic. ibidē. sera. viii. antid.
 nicol. calozē stōachi repat. hali. xiiii. āti.
 Diacitonicon ostrēctium
 Diacamforeon. hali. ibidem
 Diapzassium nicol.
 Diacameron nicol. omnē debilitatez sto
 machi emendat
 / De gemmis mes. in antid.
 Alkanzi auic. iii. quinti. sera.
 xx. antid. hali. xiiii. antid.
 De pomis mes. prima antid.
 hali. xiiii. antid.
 De cinnamomo
 Electuariū De zinzibere auic. iii. quinti
 De musco /
 De camfora Auic. ibidē hali
 xiiii. antid.
 Astamaycois. hali. vi. antid.
 Fenisi hali. xiiii. antid.
 / Purgamenti ferri. hali. ibidē
 / De gallis
 De gallia mes. ii. antid.
 De frumento
 Dyasimicon /
 Emplastz De extremitatibus miri. se-
 ra. xvii. antid.
 Dasperaton. hali. xvii. antid.
 / Mestaconis hali. xvii. antid.
 Endiuia sera. sm dias. domestica & agre
 stis cocta sumpta
 Fanguis. confectio. sera. xx. antid.
 Fenugrecū auic. decoctio cū aceto
 Ferzū auic. vinū decoctionis extinctiōis
 eius. sera. sm dias. vinū vel aqua extin-
 ctionis eius debilitati maxime a colera
 confert
 Feniculū pli. xx. semē laxitudini ei? pfert
 Galbanū pli. xxiii.
 Gallia sebelien mes. viii. antid.
 Kamiati confectio. auic. iiii. quinti
 Kuscute auic. cum vino
 Lactuca pli. xx. comesta
 Lactuca asini. gal. vi. simpliciū
 Lens sera. scdm dias. grana. iii. excortica
 ta transglutita. pli. xxii. similiter
 Lignum aloes auic.
 Lupus auic. carnes eius vt quidā dicūt
 Manna ser. afecundū habix relaxatiōi sto
 machi confert
 Mastix cir. aqua decoctionis eius relaxa-
 tum corroborat stomachū
 Medicamē de musco dulce. hali. vi. anti.
 Miua sera. xxiii. antid. hali. xix. antid.
 Moza hali. rubi immatura
 Mumia auic. kirates cū aqua cimini ameos

& carui
 Nux muscata sera. scdm plures
 Genanthe pli. xxiii. cū vino
 Ol. ū sera. secundū gal. cortex eius &
 auic. cortex.
 / De costo auic. x. quinti
 Alkekengi auic. x. quinti
 De mastice auic. ibidē. sera. xxv
 antid. hali. xvii. antid.
 Oleum De speciebus sera. & hali. ibidē
 De horsekahan sera. xxv. an.
 Darfihaban. hali. xviii. antid.
 De absinthio nicol. debile cō
 fortat bibitum. & cerorum ex
 eo suppositum
 Opium auic. quādoq; confert
 Origani teca. sera. scdm dyas. potio eius
 Pentadicon pfectio. hali. xv. antid.
 Potio muscata nicol. omni debilitati sto
 machi valet
 Poma gal. ii. alimentoz austerā quando
 caliditate vel humiditate fuerit debilis
 ponticū si grossitudine & viscositate hu-
 mor fuerit. sera. scdm gal. pōtica stipei-
 ca & acetosa fortificat laxū vī fluxū ma-
 xime stipticioza ex eis. auic. maxime pō-
 tica & acetosa si sit in stomacho humor
 grossus frigidus valde ppter suam gros-
 situdinem
 / Machalite
 Carnub
 Puluis Berberis hali. xv. antid.
 / Iohannis
 Pliris artotico nicol. vj nimie caliditati.
 Rafanus hali. flores
 Reubarbarū sera. scdm dyas. bibicū. auic.
 Reuponticū cir. cū oleo ros. & cera appli-
 catū stōacho debilitati ei? pfert. pli. xxvii
 De rhecoma
 Rob De agresta mes. vi. antid.
 De corniob?
 De buse hali. xix. antid. /
 Rosata nouella nicol.
 Rubia cir. vinū decoctionis ei? & masti-
 ce debilitati & relaxationi valet
 Rubus sera. sm dyas. emplastrū ex folijs
 vltime pētitis confert stomacho debili
 ad quē currunt humores. auic. similiter.
 gal. flores. auic. similiter
 Sandali sera. secundū eben mes. secundū
 albugerig debilitati ex colera superposi-
 tum cū aqua ros. auic. in causa calidita-
 tis interius & exterius
 Sirup? de mirto. auic. vi. quinti. hali. xix.
 antid.

De absinthio mes. vi. anti-
 auic. vi. quinti. hali. xix. anti-
 De malis. auic. vi. anti-
 Sirupus Demotici auic. vi. anti-
 Lilioz arteregi hali. xix. anti-
 De nenifar hali. xix. anti-
 Sisimbrium pli. xx. interius sumptu
 Sufuf albarmak. auic. quarto quinti
 Scorza ferzi sera. scdm aliquos cocta in
 vino relaxationi confert
 Tamarindi sera. stipticane fluxibilitatem
 causa vomitus
 De capparis mes. vi. distinctio
 Troscifi ne anti-
 De ligno al oes. mes. vi. anti-
 Stelle
 Vinum sera. quaticas oueniens sumpta
 debilitati & relaxationi confert
 Vitis agrestis sera. scdm dial. flos
 Vitis nigra sera. scdm dial. caprioli co-
 cti comesti
 Vnguentu de coloquintida. auic. xi. quinti.
 Vuarz nucleis pli. xxi. co cti
 Zebemiren ofectio. auic. primo quinti.
 Succaz rosatum nicol. debile stomachu
 ex calore mirabiliter confortat
 Nocentia & debilitancia stomachum
 & os stomachi
Absinthium sera. scdm dial. succus
 in potione nocet. mes. auic. similie
 & semen eius nocet ori stomachi
 Absinthiu marinu. pli. sera. scdm dial.
 & gal.
 Arotanu col. gal. vi. simpliciu
 Asperach al. auic. fructus eius turbat.
 Allium pli. xx. copiosius sumptu
 Aloes malu mes.
 Amaratu gal. vi. simpliciu ori stomachi
 nocet
 Anas sera. scdm eben mes. e grauis sto-
 macho ys.
 Anetu alb. auic. autozicate gal.
 Anisum pli. xx.
 Anser ys.
 Aqua maris & similes. pli. xxj. auic.
 Arburus pli. xxi. fructus eius
 Asa sera. scdm plares. auic.
 Acriplex pli. xx.
 Auellana sera. scdm gal.
 Basilicon gal. ii. alimentoz
 Baurach auic. corripit stomachu
 Been sera. scdm dial. grana ei? valde no-
 cent. mes. auic.
 Betonica col. ori stomachi nocet
 Butiz ys. assiduatio eius col. coctum

Bleta gal. vi. alimentoz multus vsus ei?
 habentibus os stomachi sensibile multu
 sera. fm gal. similiter
 Blitus pli. xx. auic. xii. terci. ledie sto-
 machum
 Brasica marina. pli. xx.
 Canabis semen gal. prio alimentoz. auic.
 dicte sehedenege
 Camfora col. sera. scdm aliquos interius
 sumpta
 Capparis sallici pli. xx. col. sera. scdm ebē
 mes. & dyas. nocet parum
 Carnes auic. rapaciū. auic. eas abhorret
 stomachus
 Cartamus hali. mes. auic. sera. scdm dyas.
 & eben mes. semen domestici i decoctio-
 ne sumptu
 Carnub auic. humida recē
 Caseus sera. scdm dyas. recens sallicus.
 Auic. vel non sallicus
 Cathapacta auic.
 Caules sera. scdm dyas. orti in estate vel
 cocti cu oleo & sale. auic.
 Cauda animaliu col.
 Cetonicu spes absinthij. gal. vi. simpliciu
 Cerebz animalia. gal. vi. alimentoz mul-
 tu nocet omne cerebz animaliu. auic.
 Cerasa pli. xxi.
 Citiz auic. caro eius
 Cirullus. sera. fm gal. ys.
 Coagula auic.
 Coloquintida mes. auic. radix. sera. scdm
 dial. vinum decoctionis
 Corigiola. al.
 Coriandru sera. scdm habiz succ? expres-
 sionis eius bibitus crudus vel coctus i
 ducit laxitudinē & coarctationem in ore
 stomachi
 Cucurbita al. gal. prio alimentoz cruda
 sumpta. auic generat egritudinē stoma-
 chi. ita q pueris & adolecentibus
 Cucumer sera. scdm mesaba ys.
 Cuscute sera. mult? vsus quat stomachu
 Daethli ys. nocet ori stomachi
 Ebulus pli. xxi. sera. scdm dyas.
 Eruum pli. xx.
 Esula auic.
 Euforbium mes. sera. ulcerat stomachu
 Faba ys.
 Fafeoli sera.
 Fenugrecu gal. quibusdam nocet
 Ficus pli. xxi. licet. auic. humide. sera.
 scdm dyas. recentes & mature
 Ficus lupi sera. scdm gal. & dyas. fruct?
 & arbor

Filix pli. xxvii. radix inutilissima
 Genestra mes.
 Granata plini. xxiii. dulcia aut acetosa &
 grana granatorum
 Crisomila col.
 Hermodactili sera. scdm paulu. auic. mes.
 Iacinctus herba pli. xxi. siluestris
 Iuiube sera. secundu eben mes. auic. yf.
 Keyua sera. fm dial. grana eius valde re
 laxant stomachum
 Kytran auic. fructus arboris eius
 Lac auic. xlii. terci. yf. caseat & etiam
 acetosum
 Laeticimia sera. secundu habix sine recti
 ficatione destruunt stomachum
 / Judaicus auic.
 Lapis Armenus auic.
 / Lazuli mes.
 Laurus pli. xxiii. siluestris
 Lens sera. scdm dial. cocta cu cortice. yf.
 ceteris granis plus nocet stōacho. auic.
 Lilium auic. & pprie oleum eius
 Lini semen gal. primo alimentoz. auic.
 sumptum inflat stomachum
 Mala immatura pli. xxiii. Is.
 Malua auic. macer. sera. secundu dial. et
 eben mes.
 Matricaria sera. scdm humaim nimius ei?
 vsus in stomacho sicco. auic. nocet ori
 stomachi
 Medulla asalis. al. auic. pfortat stōachuz
 Melones Is.
 Melomella sera. secundum dial.
 Mercurialis pli. xxv.
 Mespilla pli. xxiii. ori stomachi nocet
 Mezereon mes.
 Morus sera. scdm dyas. fructus eius ma
 lus est stomacho & cito corrumpitur i
 eo. Auic.
 Mustum pli. xxiii.
 Muse auic. multus ipsaz vsus
 Narciscus pli. xxi.
 Nasturcium sera. scdm dyas.
 Nix auic.
 Nuces pli. xxiii. sera. scdm dyas.
 Oleum pli. xxiii.
 / Sisami bali.
 Amigdalorum auicen. grauat
 stomachum
 Oleum Nucum nicol.
 / Pinearū mes. xii. antid.
 / Phisticoz mes. xii. antid.
 Olue mature pli. xxiii. sera. scdm dyas.
 Opoponacum mes.
 Ordeum auic. aqua eius ē mala stomacho

Ozimū cōmune pli. xx. sera. fm gal. ē ma
 lus cib? grauis digestionis. fm humaim
 non bene coctū nocet stomacho
 Ozimum fluuiale. auic. pprie folia eius
 Pira sera. scdm dyas. in ieiunio sumpta.
 yf. pontica aspicate sua nocent neruis.
 Stōachi & pira isipida obilitatē stōachū
 Poliu montanum sera. scdm dial. auic.
 vniuersaliter malum
 Polipodium pli. xxvi.
 Poma pli. xxiii. acerba. yf. cruda
 Porrum sera. scdm dial. cibi eius consue
 tudo. & porru vinee ē deterius stoma
 cho. scdm gal. agreste est malum. auic.
 siluestre est peius. yf.
 Pruna sera. fm dial. yf. alba & nigra ma
 tura sepe sūpta. mes. & auic. dulcia col.
 nocent ori stomachi
 Psilliu sera. nimia sumptio stipticitatē i
 ouic in ore stomachi & sincopim & for
 te occidit
 Radix yf.
 Rafanus auic. est malus stomacho faciēs
 euaporare. sera. scdm dyas. non est bo
 nus stomacho
 Rapa gal. ii. alimentoz. cruda
 Rob violarum al.
 Rose amari saporis. galie. vi. simplicium
 succus
 Sal pli. xxxi. flos salis. sera. scdm dial.
 Sambucus pli. xxiii. decoctio
 Sarcia species absinthij. sera. scdm gal.
 nocet valde sal serine sua. gal. vi. simpli
 ciū dicit sarcia nocet ori stomachi
 Sene /
 Scrapinū Mes.
 Serpentaria /
 Sicomorus sera. secundu dial. & gal. fru
 ctus eius
 Sicla al. auic. radix eius
 Silique pli. xxiii. recentes. auic.
 Sissamus pli. xxii. gal. primo alimentoz
 euertit stomachū. sera. scdm dial. ē ma
 lus stomacho. scdm eben mes. oleū eius
 destruit stomachū. yf. sine cortice. auic.
 Scamonea pli. xxvi. al. sera. scdm ebē mes.
 et. vii. pzaetice eius. auic. valde nocet.
 mes. bali.
 Sceba sera. scdm gal. auic.
 Scebran mes. auic.
 Scerbin sera. scdm gal. & dyas. fructus
 quia mordicat. auic.
 Spuma salis pli. xxxi.
 Squilla bali. cruda
 Terebinthum sera. scdm dial.

Titimallus pli. xxvi.
 Tubera auic.
 Turbith mes.
 Vinū sera. scdm dyas. multa ei? sumptio
 nigrum & etiā grossum & vinū factuz
 cū aqua maris
 Xilocaracte sera. recēta ys.
 Yleos mes.
 Zacus auic. quedā species eius
 Zuccarum violatū al.
 Stomatia & passionibus. stomachi
 conferentia
Agaricum pli. xxvi. sumptum
 Anetum macer decoctio
 Anguilla hir. comesta assata
 Anethamaron confectio nicol.
 Aquila hir. pellis ei? cū pennis applicata
 Aristologia pli. xxvi. potata
 Aron pli. xxiii. cum oximelle
 Betonica pli. xxvi. potata vel masticata
 sera. scdm dyas. masticata & deglutita
 bibere vinum tepidū. confert valde ma
 lo stomacho
 Carabus cir. comestus assatus
 Castoreū pli. xxii. exterius cū aceto aut
 rosaceo
 Catulus pli. xxx. applicatus anteq̃ videat
 Nam inquit si catuli anteq̃ videat appli
 catur striduo stomacho maxime aut pe
 ctora. & ex ore egri succū lactis accipi
 ant transire vim morbi. postremo exaīa
 ri dissectis qz palā fieri egri causas mori
 & humani debere eos obrutos terra
 Centaurea maior pli. xxvi. exterius
 Centūcapita pli. xxii.
 Cuminum pli. xx. siluestre
 Citrum pli. xxii. cum aceto
 Coclee pli. xxx. cibis eaz̃ pprie africana
 rum qui sic ipsis coctis in aqua & come
 stis cum vino & garo
 Confectio de iacincto. auic. j. quinti
 Corallus auic. scdm gal. confert omibus
 egri tudinib? stomachi. ita vt stupefa
 ciat ipsum directe
 Castoreum pli. xxii. coctū conditum cū
 melle
 Dyacalamentū mes. pria anti. egri tudini
 bus membroz̃ nutritionis
 Dyayfopus nicol. ad omne viciū ex fri
 giditate
 Dyacurcuma mes. j. antid.
 Dyayreos auic. vi. tractatu sume scde. v
 Dyacardimū sera. viii. antid.
 Dyacitonitē mes. iiii. antid. egri tudinib?
 membroz̃ nutritionis

Electuariū indicū maius & minus. mes.
 scda antid. egri tudinibus membroz̃
 nutritionis valet
 Elleborus albus pli. xxv. macer.
 Electuarium letificans. mes. j. antid.
 Granata gal. vi. alimentoz̃ succ? cum fa
 rina ordei
 Lac pli. xxviii. mulieris
 Lapatium pli. xx. semen
 Lentes pli. xxii. in modū polente
 Medicamen albobeis. auicē. vi. tractatu
 summe scde quinti
 Nux muscata hali.
 Nimphea pli. xxvi.
 Peonia pli. xxvii.
 Peucedanum pli. xxvi. succus
 / Aggregatiue nostre. mes. x. an
 tid. yere. hali. x. antid.
 Pillule De gira solis. ca. herbe solis
 / Thesalus
 Pix sera. fm dyas. humida. z. j. sumpta
 Rose pli. xxi. sumpte iterius & exterius
 Rosata magna nicol.
 Rubus pli. xxvi. flos minoris
 Samius lapis pli. xxxvi. portatus
 Simapia pli. xxvi. macer
 Sirup? de absinthio viatic? in cura ydo
 piis
 Sirup? de calamēto viatic? i cura ydo.
 Succinum pli. xxxvii. p se vel cūz mastice
 sumptum
 Squilla pli. xx. ipsa & acetū ei? sera. fm
 dyas. assata sumpta. jg. assatū sale
 Thimus pli. xxi.
 Tiriaca dyateseron. sera. viii. antid.
 Trifera iohānicij. mes. i. cura fetoris oris
 Troisci de capbare. mes. viii. antid.
 Troiscus amedimus. al. troisci qui dicū
 tur a medicis zē. auicē. tractatu summe
 secunde quinti
 Vitis nigra. jg. elixa comesta
 / Antifozos. auic. vi. tractatu
 summe secunde quinti
 Vera
 / Aloes sera. ix. antid.
 / Logodion nicolaus
 Appetitū acuentia puocantia pfortan
 tia fastidiū cibi remouentia
Absinthiz auic. mirabiliter reducit
 appetitum. decoctionis aut succi ei
 us tres anuluset qualibet die continuis
 decem diebus sumpti
 Acetum mes. pli. iuicē. sera. scdm dyas.
 Cir. ys.
 Arpia hir. intestinum eius comestum in
 saturabilem facit

A cetum squilliticū mes. vi. antiō.
 Anisum pli. xx.
 Aromaticū rosarū gabrielis. mes. j. anti.
 Bellirici sera. scdm eben mes.
 Bulbus gal. ii. alimentoz
 Calamentū auic. montanū
 Cappares sera. scdm gal. & eben mes. ace
 to conditi
 Caquelenegum ofectio. hali. vi. antiō.
 Cardamomū cir. in frigida causa cum mē
 ta vel succo eius
 Carui cir. in falsamentis positū appetituz
 prouocat
 Cepe auic. al. condite cū aceto ys.
 Cerotū stomaticum mes. ii. antiō.
 Cinnamomū cir. in falsamentis positum
 Cironium gal. ii. alimentoz al. auic. ipse
 & sirupus eius ys.
 Citz sera. aqua acetosificatis ei? cir. simi
 liter & auic. gal. ii. alimentoz mediū ei
 us sez caro eius cū aceto & garo
 De succo cironioz mes. j. anti.
 Alkangi mes. ibidē diōne an.
 De medicinis fluxus ventris.
 Confectio hali. mes. ii. antiō.
 Asuledati auic. iii. quarti in cu
 ra lepre
 Algere auic. primo quinti
 De scorzia auic. ii. quinti
 Crisomila sera. fm dyas. aufere fastidium
 cibi
 Dyacitonitē auic. iii. v. sera. viii. antiō.
 Dyacitonitē gal. hali. xiiii.
 Dyacitonitē laxatiū & ostrictiū
 Dyaolibanum diōne antiō. de medicinis
 stomachi
 Donū dei auic. primo quinti
 Electuariū de fructibus. mes. pria antiō.
 Emblici sera. scdm iudeū col. mes. auic. ha
 li. infusi in lacte
 Esora ofectio nicol. valet appetitui malo
 Farmacū cironioz gal. ii. alimētoz & sic
 ex eozum succo & melle adito paruu
 papaueris albi zinziberis & aceto. & vi.
 de regimine sanitatis.
 Gumme pli. xxiiii.
 Gummi cerasoz. sera. scdm dyas. cum vi
 no sumptum
 Granata sera. scdm eben mes. rob & sa
 uich eozum
 Hasce mes. auic. succus
 Kebuli conditi. mes. iiii. antiō.
 Kulhasa sera. scdm dyas. radix cocta
 Lac auic. camelarum
 Lactuca pli. cap. vi. cū aceto. auic.

Libanotioa pli. xx. interius sumpta
 Lupini pli. xx. auic. dulcorati
 Mala ys. acetosa
 Mastix auic.
 Mellissa al.
 Mellis aqua auic.
 Menta pli. xx. interius. sera. scdm dyas.
 cir. cū aceto & cinnamomo & pipe sal
 sa facta in causa frigida
 Metridatū al. viii. tractatu. hali. vi. anti.
 Miua mes. vi. antiō. hali. x. antiō.
 Mozz auic. acetosum
 Mulsum pli. xxii.
 Muscatum al.
 Nabach sera. scdm ys. ante cibū sumptum
 prouocat appetitum
 Nasturtium al. auic.
 Oliue sera. scdm eben mes. i. medicinis co
 mestionis sumptee maxime q̄ magne sūe
 Gal. ii. alimentoz & maxime in aceto re
 positae ys. similiter. auic. sallite & grosse
 Origanum al.
 Perlica auic. matura
 Stomatice mes. x. antiō. auic.
 Pillule ix. quinti nicol.
 Aldurie auic. ix. quinti
 Piper sera. scdm dyas. in odimentis appo
 situm. auic. piper longum
 Pifces salliti al.
 Poma ys. stiptica & acetosa. gal. pōtica
 antiqua post cibū statim sumpta. auicē.
 cocta in pasta
 Porzum al.
 Puluis iohannis. hali. xxix. antiō.
 Rafanus al. auic. semen
 Ribes sera. scdm ys. rob eius
 Rob de cornibus. mes. vi. antiō.
 Ruta auic. mes. vi. antiō.
 Sal pli. xxxi. al. mes.
 De absinthio mes. vi. anti. auic.
 vi. quinti.
 Sirupus De fructibus. auic. ibidem
 Almanāti sera. xiiii. antiō.
 Sotira hali. vi. antiō.
 Sumach auic.
 Squinantum auic. radix
 Serutio auic. carnes
 Tiriaca magna. auic. prio quiti. sera. viii
 antiō. hali. iiii. antiō.
 De absinthio. mes. vi. distim
 ctione antiō.
 Alkindi auic. viii. tractatu. v.
 Trifolium gal. ii. alimentoz cū aceto
 Variolus piscis. hir. ventris esus & pe
 ctoris

Vinum pli. xxiij. sera. omne purz sine aliq
mixtione ys.

Zedoaria cir. in fassamentis posita cum
rosmarino pane arso & aceto

Corruptioni appetitus et luti & simi
lum

A Ccetola herba. auic. comesta

Aloes auic. coctearia duo cu aqua
frigida vel tepida bibita

Esola confectio nicol.

Debilicantia & minuencia appetitum.

Erebrum animaliu auic. ys.

Crocus sera. scdm eben mes. & hu
mum ppietate

Cucurbita al.

Ficus auic. incidunt appetitum cibi

Gluten albotin auic.

Lactuca pli. xx.

Lacticia sera. secundu habix sine recti
ficatione sumpta

Lapis iudaicus sera. scdm eben mes. auic.

Medulla animalis. auic.

Portulaca auic.

Pruna al.

Secacul conditū al.

Sisamum auic.

Scamonea sera. scdm eben mes. auicenna
destruit

Zuccarum violatū al.

Canino appetitui

Vaciminū primū. auic. iij. quinti
hali. xliij. antid. sera. xx. antid.

Dyapipcon. auic. iij. quinti

Electuariū aggregationis. auic. iij. quinti

Electuariū purgantis ferri. hali. xliij. an.

Tiriaca sera. xx. antid.

Yeralogodon hali. vii. antid.

Digestiuam debile iuuantia digerere
cibū & male digestioni pferencia

Blinbiuz pli. xxvii. cu sale & pau
co aceti

Acetum auic. digestionem iuuat pparan
do stomachum. albu.

Acetum squilliticū. sera. scdm dyal. mali
cie digestionis cofert. mes. vi. antid. bo
nam digestionē facit. auic. vi. quinti ci q
non digerit confert

Agresta sera. scdm gal. nō digerētī ofere

Aloes pli. xxvii. bibatur a cena modico i
teruallo si difficili? coquant cibū. cir. gra
num eius cum melle mundificat & dige
stionem pcurat

Alhadicon sera. xx. antid. male digestio
ni ofere

Anerū pli. xx. male digestioni confert. sū

ptū. macer similiter

Anisū pli. cir. digestionē iuuat decoctio

Anuidē. sera. scd; raliū digestionē iuuat

Anthamaron. nicol. non bene digerenti
confert

Antidotum emagogū nicol.

Rosatū

Aromaticū Rosatū gabrielis mes. j. an.

Nardinum digēm pcurat

Arpia auis kir. rēter comest? & gestat?

Arthemisia ofectio hali. vi. antid. male di
gestionī

Aquila kir. pellis cū sua penna applicata

Aurata piscis pli. xxxii. malicie digestio
ni confert

Balsamū auic. semen debilitati digestio
nis & ipsius decoctio maliciaz digestio
nis dissoluit

Betonica pli. xxvi. sera. scd; dyal. quanti
tas fabe cu melle despumato post cibū
sumpta facit digerere cibos. macer sūt
mus. 3. j. cum. 7. j. mellis

Boragin confectio. sera. xxvi. antid. male
digestioni

Bulb? sera. scdm dyal. amarus facit dige
rere & digestionē ofortat

Calamus aromaticus. cir. cū cinnamomo
digestionē confortat

Camedreos sera. scdm aliquos sirup? ei
us confert corruptioni digestionis. auic
cen. sirupus confert ralde malicie dige
stionis & quāto antiquior tāto melior.

Candicon sirupus. sera. xxiii. antid. male
digestioni confert. hali. xix. antid. simili
ter. sed dicit candicon

Cardamomū sera. scdm ys. mai? confert
digestioni. cir. cum aniso i cibo digestio
nem confortat

Cartamū sera. scd; dial. semen excoziatū
cum amigdalīs aniso nitro & melle co
cto sicut electuariū sumatur in quātita
te nucis ante cibum purgat ventrem &
confortat digestionem

Carui sera. scdm dial. facit digere cibum
Cir. digestionē confortat

Cerorū stomaticū. mes. xi. antid. digestio
nem confortat. sera. xxvii. antid. malicie
digestionis

Ciminū al. plini. xxvi. siluestre. macer. cir
cainstans

Ciminata alexandrina. nicol. optimā dige
stionem facit

Cinnamomū al. macer. cir. in cibis sump
tum in causa frigida

Ciperi circainstans. vinum decoctionis

cius cum mastice
 Citonia condita. mes. iiii. anti. digestiōem
 pcurat. auic. vi. quinti. sera.
 Citrum galie. ii. alimentoz. yf. caro eius.
 Auic. cortex & flos i cibarijs posita ad
 iuuant digestiōem. cortex tamen non
 digeritur
 Citrum conditum mes. iiii. distictione
 facit bonā digestiōem. sera. xxxv. anti.
 similiter. auic. vii. quinti digerit cibum
 / De xiloaloes. mes. prima
 anti. pcurat digestiōem
 Auic. iii. quinti digerit cibū
 De galanga mes. ibidē ma
 licie digestiōis. auic. vi. sū
 me sede quinti digerit cibū
 De citonijis
 Succu citonioz. mes. j. an.
 De pomis / digōz pcurat
 Confectio Cansi mes. prima anti. ma
 licie digestiōis. auic. iii. v.
 Hali. xiii. anti. similiter.
 sera. xx. anti.
 Alkab mes. iii. anti. debili
 tati digestiōis
 Philosophoz. auic. primo
 quinti. digestiōez pcurat
 Cesaris auic. ibidem debili
 tati digestiōis
 Coziandrum al. col. cir.
 Crocus al. col. sera. scdm eben mes. dige
 rit cibum
 Daucus pli. xxvi.
 Decoctio albasce. mes. vii. anti. bonam
 digestiōem facit
 Dyarodon mes. pria anti. digestiōem p
 curat. viatici in cura ydopis
 Dyacimum mes. prima anti. digestiō
 nem pcurat. auic. iii. quinti. sera. xx.
 anti. digestiōi ofert
 Dyacimum gal. auic. iii. quinti debilita
 ti digestiōis confert. sera. xx. anti. di
 gestiōem iuuat. viatici in cura ydopis
 Nicol. pcurat mirabiliter digestiōem p
 comestiōem cū vino
 Dyambra mes. j. anti. digestiōem pro
 curat. auic. iii. quinti. facit bonaz digestiō
 nem. hali. xiii. anti. malicie digestiōis
 confert
 Dyacamentum mes. prima anti. malic
 ie digestiōis confert
 Dyacinamomum mes. prima anti. dige
 stiōem pcurat
 Dyatriton pigeon. mes. prima anti. dige
 stiōem iuuat. auic. iii. quinti. malicie dige

stiōis confert viatici in cura ydopis
 Nicol. pcurat digestiōem
 Dyacitonitē auic. iii. quinti male digestiō
 ni ofert. sera. xx. anti. malicie digestiō
 nis. nicol. hali. xxi. anti.
 Dyacitoniten constrictiūm. male dige
 stiōi confert
 Dyareubarbarū viatici in cura ydopis
 Dyaromaticū viatici in cura ydopis
 Dyasopum nicol. pcurat digestiōem
 Dyacitru nicol. pcurat digestiōem
 / De aromatibus gali. mes.
 prima anti. pcurat dige
 stiōem
 Letificans mes. ibidem bo
 nam facit digestiōem in cu
 ra melancolie
 De ciero mes. ibidem pcurat
 digestiōem
 Mutaguachil
 Alkansi Auic. iii. v. male
 De gnis viridibz / digōi
 De camfora auic. iii. quinti
 digestiōem iuuat. hali. xmi
 anti.
 Dyacamforeum dicit male
 digestiōi
 De zizib. auic. iii. quinti pcurat
 digestiōem
 Elektuariū Alkelm. auic. vi. summe
 secunde quinti debilitati di
 gestiōis
 De ambra
 De gnis mirti sera. xx. an.
 De semibz malicie digōis
 Salamonis /
 Serapionis. sera. xx. anti.
 digestiōem iuuat
 Bessafe hali. xxi. anti. ma
 le digestiōi
 Purgamentū ferri. hali. ibi
 dem similiter
 Zacharie
 Saturegie hali. xmi. anti.
 Buchur /
 Ducis nicol. digestiōi va
 let
 Emplastrum dyasimicon alexandri. mes. ij.
 anti. male ystimbze confert
 Emplastrū stomaticum sera. xxvii. anti.
 male digestiōi confert
 Eruca. sera. secundum galie. digestiōem
 confortat. secundum dyas. facit digerere
 cibum. auic. macer
 Farmacum de succo citonioz. gal. vi. de

regi mine sanitatis
 Feniculū cir. vinū decoctionis vel pulue-
 ris eius
 Filonium nicol. cum pusca digestionē cō-
 fert
 Fu. cir. digestionem confortat
 Galanga galie. sera. scdm eben. mes. scdm
 yf. facit digerē cibū. auic. macer. cir. vinū
 decoctionis eius digestionē confortat
 Gariofilū col. secundum rasim & alios di-
 gerit cibum. macer valde valet. cir. vinū
 decoctionis eius & mastice valde valz
 Gariofilatum confectio. nicol. digestio-
 nem confortat
 Gendicō confectio. hali. xix. male dige-
 stioni confert
 Granata col. impediunt corruptionem
 cibi
 Granum viride vel albotin. auic.
 Hasce al. mes. auic. sirupus eius
 Kebuli sera. scdm eben. mes. & alios dige-
 runt cibos. mes. quarta. antid. pcurant
 digestionē. hali. xx. antid. similiter
 Lactuca pli. xx. debilitati digestionis
 Lazer pli. xxii. iterius sumptum malicie
 digestionis confert
 Laudanū cir. cū costo & cera emplastra-
 tum confortat digestionē
 Leuisticū debilitati digestionis. auic. ma-
 cer cū vino
 Lignum aloes sera. secundum dias. auic.
 bibicū vel sumptus remouet putredinē
 a stomacho. cir. vinum decoctionis pro-
 curat digestionem
 Libanotida pli. xx. valde iuuat digestiōm
 Linum pli. xx. exterius applicatū
 Macis cir. indigestioni vinū decoctionis
 vel emplastrū eius cum mastice & cera
 Maiorana cir. vinū decoctionis vel in ci-
 bis sumpta. auic. similiter
 Mastix yf. cir. corio applicata & superpo-
 sita stomacho digestionē confortat similiter
 aqua decoctionis sumpta
 Meliloeū cir. vinū decoctionis digestio-
 nem confortat
 Mellissa sera. scdm yf. facit digerē cibum
 grossum. auic. hali.
 Menta auic. macer. sera. scdm eben. mes.
 facit digerē cibum. cir. vinum decoctio-
 nis vel puluis in cibis digestionem con-
 fortat
 Mergus auic. hir. venter eius siccat. po-
 tatus & potatus
 Meu cir. cū semine feniculi in cibis sum-
 ptus digestionem confortat

Mirra cir. cum storace pillule digestionē
 confortat vel solum vinū decoctionis
 Mirabolani auic. hali. xx. antid. cōditi di-
 gestionem procurant
 Nasturcium apul. decoctio herbe cū pu-
 legio bibita discutit cruditatē
 Nux muscata sera. scdm yf. digerit cibū
 Cir. vinū decoctionis indigestioni sto-
 machi epatis & intestinoz valet
 Olibanū sera. scdm aliquos digerit cibū
 Auic. tria vel quattuor frustula
 Omozusia confectio sera. viii. antid. mali-
 cie digestionis
 Origanum macer sumptus. cir. vinum de-
 coctionis
 Ossifragia auis pli. xxx. venter siccat po-
 tatus vel in manu comedentis potatū
 recentis
 Ozimum gariofilatū sera. scdm yf. facit
 digerē cibū grossum. cir. vinū decoctio-
 nis digestionē confortat
 Pigra gal. nicol. digestionem procurat
 stomachi
 Petrosillimum cir. in cibis digestionem
 confortat
 / Alefangine
 Stomacice
 Pillule Dyarodon mes. x. an. digōez
 Turbide pcurat
 Sucam hali. x. antid. male di-
 gestiōi
 Piper al. yf. sera. scdm dyaf. & eben. mes.
 digerit cibum. macer cū melle. cir. auicē.
 ipsum & longum etiā
 Piperis electuarium hali. xxi. antid. ma-
 le digestionē
 Poma gal. iiii. alimentorum pontica anti-
 qua statim post cibum sumpta. yf. stip-
 tica
 Prassium pli. xx.
 Quadrumeron confectio. nicol. pcurat
 digestionem
 Rafanus al. auicenna. proprie folia post
 cibum
 Rosatum mel. auic.
 Rosmarinus hali. circa. vinum decoctio-
 nis eius
 Ruta auic.
 Sagzeneauic. priō quinti debilitati con-
 fert. sera. viii. antid. malicie digestionis
 confert
 Sal pli. xx.
 Saturegia sera. secundum eben. mes. facit
 digerē cibum
 Sirupus squillitic. auic. vi. quinti male

digestioni confert
Siseleos sera .scdm dyas .cum vino sumpta .auic .proprie radix
Sotira confectio .hali .vi .antid .male digestionis

De ligno aloes .mes .ix .an . digestionē iuuat .auic .iiii .v male digestionis
Aromaticū mes .ix .antid . digestionē iuuat .auic .iiii .v
quinti male digestionis
Aristotelis .mes .ix .antid . digestionē iuuat .auic .iiii .v
quinti male digestionis

Spica cir .vino decoctionis digestionis confert

Squilla sera .scdm dial .cum natat cibus & non digeritur confert assata sumpta
Ig .assata confert ut bonus stercus ad inferiora deducit & cum melle sumpta . Mes .auic .

Sinirmon pli .xx .

Stomaticon calidum .nicol . digestionem iuuat

Tiriaca magna sera .viii .anti . male digestionis .hali .iiii .antid . similiter .

Tyriaca dyatesseron mes .iii .antid . malicie digestionis

Trifera saracenica .mes .iii .antid . malicie digestionis

Trifera magna auic .primo quiti .malicie digestionis confert

De rosis .mes .viii .anti . male digestionis diōne anti . de medicinis stomachi

Rosarum maiores Stelle secundi

De ciperis .mes .viii .antid . malicie digestionis

De seminibus auic .viii .v . debilitati digestiois . sera .

xviii .antid .

Variolus piscis venter omestus et portatus . kir .

Vinū al .ys . digestionē iuuat . pli .xxiii . vino picearum

Vinum squilliticū . sera . scdm dyas . corruptioni cibi in stomacho

Xilobalsamū . sera . scdm dyas . coctū i aq & vino malicie digestionis

Vera ras . mes .iii .antid . puocat digestionem

Vera mesion auic . vi . summe secunde quiti . debilitati digestionis

Ysopus hali . semen

Zinziber auic . al . conditum . sera . scdm dial . iuuat digestionē . circa . vinum decoctionis digestionē pcurat
Zinziber conditū cū melle . sera . scdm ebē mes . digerit cibum

Zur überh hali .

Facientia descendere cibū

Astanus sera . scdm dyas . sumptus post cibū . auic . ipse & sem en eius
Piper longū auic .

Nocentia digestionis

e Ruca ys .

Lac ys . caseatum

Nuces sera . scdm dyas .

Opium auicē . sumptum solum & sine castoreo

Ozimum comune . sera . scdm dyas . & gal . difficile digeritur

Rafanus sera . scdm eben mes . & rufū corrumpt cibum

Sisamum ys . sine cortice contentiuam & digestiuam eneruat

Inducientia sitim

Alium pli . xx . sera . scdm dyas .

Arundo succari . auic . minus tanq mel .

Cappares falliti al . sera . scdm dyas .

Carous pli . xx . radix

Caseus antiquus gal . vi . alimentorum al .

Castoreum sera . scdm dyas . auic .

Cepe pli . xx . sera . secundū dyas . al . auicē . ys . cir . macer

Epithimū auic . sera . scdm eben mes . iduat anxietatem & sitim

Euforbium sera . secundū dyas . inducit niam sitim

Eupatorium mes .

Ficus auic . excitant sitim que ē ex ydopi si pli . xxiii . sicce . sera . scdm dyas . & ys . sili

Granata dulcia al .

Garus al .

Morum pli . xxiii . fructus

Nivis aqua auic . quādoq

Opoponacum mes .

Panis calidus auic .

Perfica pli . xxiii .

Pisces al . recentes & falliti

Sisamus gal . j . alimentorum sera . scdm rasim . auic . ys .

Sinapis auic .

Scamonea mes . auic .

Sticados mes . auic .

Vinum factum cū aqua maris . sera .

Zuccarum vetus sera . scdm eben mes .

Zuccarum rosatum al .

Situm sedantia & auferentia
Acatas lapis Plinius. xvii. in ore la-
 pidarius al.
 Acetum al.
 Agresta yf.
 Allectozius lapis albertus lapidarius
 in ore
 Aluum Serapion secundum eben mes. si-
 tim factam a fleumate salso pprietate
 Aloes sera. vii. tractatu practice mes.
 Altea gummia id est mucillago Plinius
 xx. interius sumpta sera. secundum me-
 sarugie Auicenna
 Anisum Plinius xx. Serapion secundum
 dia. situm facta ab humiditatibus salis
 potatum Auicenna similiter
 Apium apul. aqua decoctionis eius bi-
 bita statim sedat
 Aqua ordei Al. mes. in cura pleuresis
 Aqua mellis mes. vi. anti. Aui. vi. quinti
 Bellitici serapion secundum eben mes.
 Berberis al. serapion secundum eben mes.
 calide siti Auicenna
 Blicus Serapion secundum yf. auicenna
 calide siti
 Cassia fistula mes.
 Ciconia acida aui. yf. serapion vinum coru
 Ciron yf. eius medulla acetosa
 Citrullus al. Serapion secundum habix
 Confectio de prunis mes. prima antido.
 Cucumer Al. Auicenna Serapion secun-
 dum Galie. & habix aqua eius serapion
 secundum eben mes. fauich eius. secundum
 dia. cu rob. scdz habix expssio eius lixi
 vel assati cum zuccaro sumpta secundum
 aliquos aqua expssionis cocta in pisca
 Crisomilla Auicenna infusio eorum
 Cristallum al. sub lingua
 Diaziniber Nico. potenter emendat
 Dragantum Circa instans dissolutum in
 aqua ordei
 Electuariu de persicis mes. prima antido.
 Electuariu de acetosis mes. prima antido.
 Fermentu sera. secundum eben mes. disso-
 lutum in aqua in siti febrili
 Ficus recentes Plinius. xxij. yf. serapio
 secundum dyal. Auicenna si sit ex fleg-
 mate salso
 Grana pini Plinius. xxij.
 Granata yf. acetosa
 Holus iamenu Auicenna Sera. secundum
 eben mes. a caliditate
 Iacinctus lapidarius in ore portatus
 Iuleb al. sera. xxij. antido. Hali. xix. anti-
 do. & in cura

Iuleb rosatum mes. vi. antido.
 Lactuca sera. secundum Hali. hali
 Lilium Auicenna succus
 Liquiritia al. serapion secundum Galie.
 & dia. Igno. Hali. radix & succus Cir.
 in ore retenta
 Mala yf. pontica
 Manna mes.
 Melones al. non dulces
 Moza celsi yf. matura refrigerata i aqua
 frigida vel niue
 Oleu nenufaris Nico. cu pilo abluto po-
 tati in siti vehementi
 Ouum sextus crudum sumptum
 Oximel al.
 Persica odita mes. mj. antido.
 Pira al. col. sera. secundum Galie. yf. musa
 Poma yf. acetosa sitim extinguunt
 Porz Plinius. xx.
 Portulaca Plinius. xx. al.
 Pulegium Plinius. xx.
 Psilliu sera. scdm dia. infusio eius p diem
 sumptu cu zuccaro i febril? acutis aui.
 mucillago ei? cu oleo rosato in colerica
 siti Cir. in febribus in ore
 Ribes Sera. secundum ysa. & alios siti ex
 caliditate & colera
 / De agresta al. mes. vi. antido.
 hali. xvi. antido. \
 De ciconijs al.
 De ribes
 Acetose
 De berberis Aui. vi. anti.
 Rob De sumach
 De cornibus
 De persicis
 De fructibus /
 De granatis acetosis Mes. ibi-
 dem hali. xix. antido.
 De prunis mes. ibidem hali &
 \ Sera. xxij. antido.
 Rosata nouella Nico.
 Sandali Cir. cu aqua infusionis draganti
 similiter valet in siti febris
 Sebesten Auicenna ppae semen
 Simphitum Pl. xxvii. radix
 / Granatoz dulciu mes. vi. anti.
 Acetositaris citri mes. vi. anti.
 De granatis sera. xxij. antido.
 De persicis \
 Syrup? De cannis Mes. vi. anti. do.
 De portulaca
 Acetosus alteraniabim /
 De ciconijs Sera. xxij. antido.
 \ De prunis hali. vi. antido.

/ De agreſta ſera . me . vi . āti .
 Auicenna . xi . quinti ſera .
 xxi . antido .
 De fauis mellis aui . vi . qnti
 Extinguēs aui . vi . quinti
 De pomis aui . ibidem Sera
 pion . xxi . antido .
 De prunis auicēna ibidem
 Syrupus De nenufari hali . xix . ātido .
 De miua hali . xix . antido .
 Acetofus hali . xix . antido .
 Acetofus de fructibus
 Acetofus de citonijs
 Acetofus de prunis Meſ .
 vi . antido .
 Acetofus de pomis
 Roſatus Nico . /

Sumach Auicenna
 Spartaria Plinius . xxv . in ore eā haben
 tes licet ſamemqz non ſentiunt
 Spodiū hali cū aqua & ſuccaro ſūptuz
 Squilla apul . folia herbe eius parū ſub
 lingua tenere
 Stomacicum frigidum Nico .
 Tamarindi Sera . ſecundū aliquos Meſ .
 Auicenna in febribus
 Tereniabin Sera . ſecundū habix Auicē .
 Triſera perſica meſ . nj . antido .

/ De camſora meſ . vi . āti . aui .
 vñ . quinti Hali . xxi . anti .
 De ſpodio Meſ . & hali ibi
 de viatici in cura ydropiſis
 Troiſci De ſberis meſ . et viatici ibi
 de aui . vñ . anti . ſer . xvi . ā .
 De ſāol meſ . & viati . ibi .
 De eupatorio aui . vñ . qnti
 De citonijs ſera . xvi . āti .

Viole Meſ . in febribus
 Vua yf . cortex
 Vera ſiracoſt Meſ . nj . antido .
 Vera logodion Hali . vii . antido .
 Zuccarū Auicenna Serapion ſecundum
 eben meſ . nouū
 Zuccarū violatum meſ . nj . antido .

Inflamacionem ſtomachi inducentia
 Eupatorium Meſ .
 Scamonea Meſ

Lini ſemen yf .
 Caliditati & inflamacioni ſtomachi
 a Blinidium Plinius . xxvii .
 Acetum Auicenna
 Agreſta Sera . ſecundū eben meſ . yf .
 Aloes auicenna inflamacionem ex colera
 Meſ . ſimiliter
 Ayzon Plinius . xxvi . exterius

Berberis al . hali ſuccus
 Caſeus al . recens
 Cerotum de ſandalis Meſ . xi . antido .
 Cicuta . Plinius . xxv .
 Citonia Serapion ſecundum dia .
 Citrum Sera . ſecundum eben meſ . caro
 eius extinguit ſupfluū calozē ſtomachi
 Citrullus al .
 Conſectio ſcorie Auicenna . nj . quinti
 Coziandzum hali ſumptum cum mucilla
 gine pſillij .
 Cucumer al . Auicenna Sera . ſecundum
 Galie . comestus
 Cucurbita al . Auicenna Sera . ſecundum
 eben meſ . anxietati a colera confert

/ De perſicis
 Electuariū De acetofis Meſ . j . anti .
 De prunis /

Emblīci Meſ .
 Emplaſtrum eutamay conis hali . xvii .
 antido
 Emplaſtrū ceroti Hali . xvii . antido .
 Endiuiā al . Sera . ſecundū dia . comesta ſo
 la vel cū ſauich eſt melior medicina
 Feniculum Serapion ſecundū dia . dome
 ſticum cum aqua frigida bibicum infla
 macioni in febrē Macer radix cum aqua
 bibita

Gallus Serapion ſecundum Galie . ius
 galli veteris
 Granata al . acetofa hali ſimiliter Auicen
 na muſa yf . ſimiliter ſerapion ſecunduz
 eben meſ . ſyrupus coruz ſimpex eſt bo
 nus inflamacioni ſtomachi in febribus

Granata granatozum yf .
 Iuleb al . ſera . xxi . antido . Hali . xix . anti .
 meſ . vi . antido . roſatum
 Kekengi . Igno . applicata
 Lac auicenna acetofum
 Lactuca al . auicenna .
 Lana Plinius . xxix . ſuccida cum aceto et
 oleo roſato

Languria ſera . ſecundum yſrhaelitam
 Liquiricia Serapion ſecunduz dia . ſucc?
 cum rob Auicenna

Lupuli Meſ .
 Melones yf . paleſtini
 Miua ſi mplex hali . xix . antido

Perſica al .
 Poligonos Ig . folia enta applicata
 Poma yf . pontica

Portulaca Serapion ſecundum Galie . eſt
 de rebus magis inuatiuis Auicenna in
 tus & extra hali exterius apul . cum ace
 to comesta .

Pruna Auicenna dulcia infriquant sto-
machum nec conueniunt ei
Ramech hali exterius
Ribes serapion secundum ys. mes. vi. an-
tido. rob eius

Rob
De cornibus mes. vi. antido.
De persicis mes. vi. antido.
De citro mes. vi. antido.
Granatorum hali. xix. antido.
De agresta al. mes. vi. antido.
Malorum acetosorum al.

Rosa Auicenna ipsum et oleum eius epi-
thimata. Macer similiter. Hali syrup?
ex aqua eius vel pulueris eius cum san-
dalis emplastrum

Sandali Col. sera. secundum aliquos ap-
posita Auicenna intus & extra Hali
Secaniab in sera. xix. antido.

Syrupus
Acetose mes. vi. antido.
De persicis mes. vi. antido.
Acetosus de fructibus mes. se-
xto antido.

Acetosus de pomis
Acetosus alterniabin
De agresta mes. ibidem Aui-
cenna. vi. quinti Sera. xxij. ati.

Solutum Serapion secundum dia. folia
crita emplastrata

Spinachia col.

Spodium Auicenna

Triasandali Nico.

Trifera persica mes. vi. antido.

Troisci de camfora mes. viij. antidota.

Auicenna. viij. quinti

Troisci de spodio mes. ibidem

Vinum vne acerbe Serapion secundum
eben mes.

Vitis folia Plinius. xxij. cum frigida se-
rapion secundum dia. sola vel cum saueb

Auicenna emplastrum cum saueb ozdei

Vitis agrestis sera. secundum dia. flos cum
saueb & vino emplastrat?

Viole Plinius. xxi. Auicenna sera. secun-
dum dyas. folia sola vel cum saueb em-
plastrata. secundum Gali. flos & folia in
flamationi ozis stomachi Ign. flores in
melle cum aceto & vino sumpti

Virga pastozis Aui. al. Sera. secundum
dia. emplastrum ex folijs secundum Gal-
crita & apposita confert inflammationi-
bus ozis stomachi Hali emplastrum ex
ea in frigida causa

Vngentum rosatum mes. xi. antido.

Vngentum violatum mes. xi. antido.

Yera siracost mes. nj. antido.

Ardozi stomachi

A Pium ys. aquaeicum Macer ardo-
n stomachi appositum Apul. aqua
decoctionis bibita

Berberis hali succus

Brasica Plinius. xx. in febre

Diazimiberos Nico. potenter emendat

Electuariū de persicis mes. prima antido.

Electuariū de piris mes. prima antido.

Kekengi Ig. applicata

Ouū Sextus si sorbeatur crudum

Pineae plinius. xxij. nuclei

Syrupus rosatus Hali

Vitis odestica ser. scdij dia. succ? folioz

Causantia ardozem stomachi

C Alseus sera. secundum dia. recens

falsus maxime ex lacte vaccino

Frigiditati stomachi & egritudinib?

frigiditatis eius

B sinthiū hali & etiā absinthiū sil-
uestre cum oleo

Alkekengi magnū aui. j. v. sera. vni. ati.

Alcandicō pfectio sera. xx. antido

Aloes Cir.

Ameos sera. secundum eben mes. auicenna

Anacardium Auicenna. nj. quinti

Andakoka sera. secundum albugerig

Abrotanū ser. fm Ig. cū oleo vncto sto

Aq radicu hali. vni. anti. (macho

Aromaticū gariofilatū mes. j. antido. mē

bza nutritionis calefacit

Assarū hali herbe emplastrum

Aurum Cir. limača supra i potu vel cibo

Beben Col.

Calamentum Cir. sumptum

Candion sera. xxij. antido.

Cassialignea Cir. vinum decoctionis ie

iunus bibat

Cerorum stomachicum mes. xi. antido.

Cepe Auicenna

Cuminum Macer

Cinnamomum sera. secundum Galie.

Ciperus al. Auicenna

Citoia sera. scdij ebē mes. opita cū melle

Conditum de citro mes. vi. antido.

Conditum Auicenna vi. quinti

De xiloloe mes. prima. ati.

Auicenna. nj. quinti

Alkab mes. nj. antido. calefa

cie membrum nutritionis

C onfectio Alkanzi mes. prima antido.

au. nj. quinti sera. xx. antido.

De castorio Auicenna. nj. v

serapion. xx. antido.

De vfnec sera. vni. antido.

Cubebe Cir. in cibis sumptee
 Dyambza mes. prima antido. calefacit me
 bra nutritionis
 Dyanisum mes. prima antido.
 Dyacalamentū mes. xx. antido.
 Diacitoniten mes. xx. antido.
 Diaciminū mes. prima antido. serap. xx.
 antido. Hali. xij. antido. diē antido. d
 medicinis stomachi Nico. viaticus i cu
 ra ydopisis dicit diaciminū Galie. Aui
 cenna. nj. quinti
 Dialacca maius mes. prima antido. Hali
 vi. antido. Nico.
 Dialacca minus mes. ibidem auicēna pri
 mo quinti sera. antido.
 Duolibanū al. ix. tractatu dione antido.
 de medicinis stomachi
 Diapipereon omune. ij. Galie. Serapion
 xx. antido.
 Diaspoliticum Galie. vi. de regimine sa
 nitatis
 Diagalanga mes. prima antido. Auicēna
 vi. sume secunde quinti
 / Aromaticum Galie. mes. pri
 ma antido.
 De gemis mes. prima antido.
 Aggregatōis alkozebrē Aui
 cenna. nj. quinti
 Indum matus mes. nj. antido.
 Alkelin auicenna. ibidem se
 rapion. xx. antido.
 Alefangius auice. ibidem Se
 ra. xx. antido.
 De granis viridib? aui. nj. v
 Anuidem aui. nj. quinti
 Indū aui. ibidē mes. nj. anti.
 Ambra hali. xii. antido.
 De macis sera. xx. antido.
 De heil Sera. xx. antido.
 Astamayconis hali. vi. antido.
 De absinthio hali. vi. antido.
 De musco
 Piperis
 Kerbasen Hali. vi. ant.
 Zacharie
 / Eudani/
 Emplastrū aristarci mes. xj. antido.
 Feluzabaragi arbor auicenna fruct? val
 de confere
 Gariofili Hali
 Gentiana Auicenna syrupus radicis eius
 Gentium electuariū Hali. xix. antido
 Iereseum pentadicon hali. xij. antido.
 Laurus cel.
 Lignū aloes Cir. vinū decoctionis

Lupus Auicenna carnes eius vt quidam
 dicunt
 Macis Cir. vinū decoctionis vel cuz ma
 stice oleo & cera cerotū
 Maiozana Cir. vinū decoctionis
 Mellegere Auicenna
 Mellicratum conditum mes. vi. antido.
 Auicenna
 Mellissa Serap. secundum dia. yf. in ieiū
 nio sumpta
 Menta Auicenna serapion secundū ebē
 mes. siluestris
 Nasturciū Auicenna
 Nux Auicenna nutrita cum melle
 Nux muscata al. Sera. secundū ebē mes.
 Cir. sumpta mane medietas bone nociō
 & dicit se expertum
 / De costo al. auicenna. x. quinti
 Hali. xvi. antido. mes. xv. anti
 do. Nico. bibicum & vinctum
 Oleum Anetinum Nico.
 Nardīnū al. mes. xii. antido.
 Demamū Auicenna. x. quinti
 Papaueris rubei aui. x. quinti
 / Sacabe hali. xvi. antido.
 Ozimum gariofilatum Sera. secundū yf.
 Cir. vinum infusionis
 Paritaria Cir. calefacta superposita
 Petroleum Circa. vinctio in vehementi
 frigiditate
 Pentadicon confectio hali. vi. antido.
 Piper al.
 Puluis machalite hali. xv. antido.
 Quadzimeron confectio Nico.
 Rosmarinum Circa. vinum decoctionis
 eius & mastice
 Ruta Hali semen cum vino sumptū Cir.
 vinum decoctionis
 Sagzenea confectio Auicenna primo qn
 ti Sera. vñj. antido.
 Saturegia hali
 Secaniabin de calamento mes. vi. antido.
 Sinapis al. yf.
 / Mellis hali. xix. antido.
 Liliozum hali. xix. antido.
 Syrupus De menta mes. vi. antido.
 De thimo mes. vi. antido.
 / De eupatorio mes. vi. antido
 Sufus diarodon mes. ix. antido.
 Scorzia ferri confectio sera. xx. antido.
 Scorzia muscata sera. xx. antido
 Spica inda Albertus. Hali. Circa. vinum
 decoctionis
 Scicados Cir. vinum decoctionis stoma
 chum calefacit

Storax cir. calamita cū mastice cera oleo
cerotum

Tyriaca dyatesseron mes. prima antido.

/ Galieni. mes. prima antido.

Trifera Magna Auicenna primo quinci

\ De scotia maior Aui. nj. quinci

Troisici de aniso viatic? i cura ydriopis

Vngentum cardumeni Aui. xi. quinci

Xilobalsamus hali

Vera galieni mes. nj. antido.

Vsopus hali

Zingiber al. auicenna ys.

Zingiber conditum al. mes. nj. anti. hali

xx. antido. Serap. secundum eben mes.
cum melle

Fluxui materiez & superfluitatū ad
stomachū & partes eius

A Cetum ys.

Barba yrci Serap. secundū Galie.
flos cum vino bibitus Auicenna ppe
succus eius

Bolus armenus hali

Capilli veneris sera. cum vino Auicenna
similiter Mes. succus eius

Carnes. Auicenna vaccine acetose &
congelate cū coriandro sicco & croco

Ceruus plinius xxvj. cornu eius vltum

Citonia Auicenna sera. secundū dia. in
fusio eorum bibita

Cucurbita Auicenna decoctio vel vinū
infusionis in vacuitate cucurbite cōfert

supfluitatibus calidis remouet enī eas
Emplastrum alexandri mes. ij. antido.

Fex vini Sera. cum aqua mirci emplastr
Auicenna vsta

Fex aceti Plinius Auicenna.

Gramen Gal. vi. simplicium semina Aui.
cenna semen & radix

Granata Hali grana eorum Sera. secun
dum dia. grana granatorū puluerizata

supra cibum aut cocta cum cibus probi
bent fluxum supfluitatum humiditatz

Karaba Auicenna sera. secundum dyaf.
potata pibet fluxum Hali a cerebro.

Lapis limis sera. secundum dia. cū aqua
potat? humores flegmaticos ad os sto
machi.

Matricaria sera. secundū humaym disso
uit & abstergit humores flegmaticos
ad os stomachi

Mirtus al. semina

Ouum Col. Sera. secundum Galie. inter
grum coctum in aceto. auicenna come
stum in aceto

Peonia Hali cum vino pontico sumpta

& cocta Auicenna similiter

Perlica Sera. secundum dia. decoctio sic
eorum sumpta

Porulaca Sera. secundū dia.

Rubus Sera. secundū dyaf. folia fortiter
trita emplastrata similiter

Sumach Sera. secundum eben mes. cur
sui colere confert

Spodium Auicenna prohibet effusiones
colere

Troisici dicti piper Auicenna. v. sūme
secunde quinci

Vernix Hali vaporato capite

Vinum Plinius. xxij. surentinū sera. ma
xime vinum vitis agrestis

Vera menison Aui. vi. tractatu summe
secunde quinci

Ypoquistidos Plinius. xxvi.

Mollificancia stomachū

A Vcurbita sera. scdm dia. semē ei
Laurus Aui. oleum & grana mol
lificant & cōmouent vomitum

Melones ys.

Pruna dulcia Aui. ys. nigra pfecte matu
ra stomachum humectant & molliunt.

Sisamum al.

Humiditati & mollificatōi stōachi

A Lleum sera. secundū dia. exiccat
stomachum

Alkekengi magnum auicenna. i. quinci Se
ra. vi. anti. mes. nj. anti. alkekengi dicit
mollificationi membrorum nutritionis
valet.

Amaracum Gal. vi. simplicium

Ameos aui. ser. scd? ebē mes. exiccat eas

Amigdale aui. recentes sumpte cum cor
ticibus suis mundat humiditates suas.

Aqua nitrosa Aui. quandoq? cōfert sto
macho humido nitrositate sua

Aromaticū rosatū Gabrielis mes. j. anti.

Bellirici aui. pibent

Capillus algol Aui. cum vino fluxui hu
miditatum ad stomachū confert

Carnes aui. luporum vt quidam dicunt

Castanee Auicenna

Cicoreum Plinius. xx.

Ciminū Sera. secundū dia. semē agrestis
cum vino sumptū

Cinnamomū Aui. exiccat Macer

Cyperus al.

Citrum hali succus folioz

/ Alkab mes. nj. antido.

Cōfectio De musco amara Auicenna. j.
quinci Hali. vi. antido

Dyambra Auicenna. nj. quinci.

Diacina momū mē. j. antido.
 Diacucurma mai? & min? mē. j. antido.
 Diaireos Aui. vi. tractatu sūme. ij. quiti
 Diapigeon cōe Sera. x. antido.
 / Inuentōis nrē mē. j. antido.
 Electuariū Alfangius auicenna. ni. qnti
 De neremsk Sera. x. antido.
 \ Colhidicon sera. xvi. antido.
 Emblīci pōiti mē. m. antido.
 Ferrum al. Auicēna vīnū extīnctōis ei?
 Galanga Sera. fm yf. hūiditati generatē
 ī stomacho pfert
 Garioli bali
 Glantes Auicenna
 Gramē ser. lēd. gal. sem desiccāt qd cur
 rit ad stomachum & intestina ex hūi
 ditatibus
 Kamiati confectio Aui. m. j. quiti
 Kebuli sera. scd? iudeū exiccāt villos sto
 machi & humiditates eius bali
 Lactuca asini Gal. vi. simpliciū
 Lētes aui. grana xxx. exorcizata sumpta
 vt dicitur
 Lignū aloes al. Aui. hūiditatē putrefa:
 ctuā remouet sera. scd? Gal. 3. j. expel
 lit hūiditatē putrefactiā a stomacho
 Mellissa Ser. secūdu yf. ī ieiuno sumpta
 Mellieratū conditū Mē. vi. antido.
 Mespila Plinius. xxi.
 Mizra Auicenna
 Mirabolani conditi bali. xij. antido.
 Muri sera. scd? m eben mē. pprietate mū
 dīficat hūiditates
 Oleū de serpentibus Aui. x. quiti
 Olibanū Aui. cortices eius
 Papauer Aui. hūiditatibus confere
 Poma yf. pontica
 Rafanus Plinius. xx.
 Rose aui. ipe & syrup? eaz? hūiditati cō
 fert sera. scd? m dia. folia sine capitibus
 cocta non expressa emplastrata
 Simapis yf.
 / De eupatorio mē. vi. antido.
 De absinthio sera. xxi. anti.
 Syrup? Squillitic? aui. xii. terciū ī cu
 ra frigiditatis & hūiditatis
 \ stomachi
 Sufus d ligno aloes mē. x. antido. sera.
 xix. antido.
 Sufus hebede aui. m. j. quiti
 Scorja ferri aui. exiccāt supfluitates et re
 mouet mollificationē cū vīno sumpta
 Spica sera. scd? gal. inda exiccāt hūidita
 Spia alba mollificatōi pfert (tes ei?
 Stora? sicca Aui. hūmozofitati confert

Tamarindi aui. mollificatū constringit
 Trifera Saracenica mē. j. antido.
 Trifera muscata mē. prima antido.
 Trifera minor cōis mē. ibidē se. xx. aci
 bali. xij. antido
 Trifera magna aui. j. qnti sera. xx. anti.
 Trifera de scorja maior & minor aui. n. v
 / Diarodon mē. vi. antido.
 De rosis mē. ibidem aui. vni.
 quiti sera. vni. antido.
 Troisā De Stella Aui. vni. quiti.
 De rosis asclepiadis Aui. ibi
 dem sera. xvi. antido.
 / Pigra bali. vii. antido.
 Vera Aloes sera. vii. antido.
 \ Ypocratis aui. ij. tracta. qnti
 Zinziber Auicenna siccat hūmozofitatē
 stōachi & maxie ex comestione fructu
 um sera. secūdu eben mē. resoluīt hū
 miditates grossas a stomacho & testi
 nis. & secūdu Ig. minuit pōprie gene
 ratas a fructibus sicut melonū & simi
 lium mē. iiii. antido. zinziber pōitum
 Flegmati & humoribus grossis ī sto
 macho
A Aloes Cir. valet contra fluxos hūo
 res frigidos ī stomacho
 Cerala sera. scd? Gal. acetosa pfert stō
 macho flegmatico plēo supfluitatibus
 Dianisum Mē. prima antido.
 Diamusirion Mē. prima antido.
 Diatrimon Mē. ibidem viaticus ī cura
 ydriopis
 Electuariū mai? indū mē. iiii. antido.
 Fructus capparīs sera. secūdu Gal. sal
 sus ablutus sumptus Aui. similiter
 / Alefangine mē. x. antido.
 Pillule Aggregatiue maiores Mē.
 x. antido.
 Rose sera. secundum eben mē. euellunt
 superfluitates fleumaticas a stomacho
 & intestino
 Vīnum squilliticum sera. secundū dia.
 cōfert flegmati grosso & viscoso ī sto
 macho & intestino
 Vera pigra Gal. vii. terapentice
 Zinziber sera. secūdu eben mē. conditū
 cum melle Auicenna similiter
 Zuccarū sera. secūdu eben mē. vetus
 confert flegmati ī stomacho existenti.
 Putredini et humoribus putrefactis
 ī stomacho
A Cerum squilliticū mē. vi. antido.
 Aromaticum rosatum gabrielis.
 mē. prima antido.

Aromaticū gariofilatū \
 Cōfectio de cinamomo Mes. j. āci.
 Dyacurma mai? & min?
 Electuariū indū mes. iij. antido.
 Lignum aloes sera. secundum dia. aū. j.
 datus remouet putredinē a stomacho
 secundū Gal. 3. j. 5. bibita expellit humi-
 ditatem corruptam a stomacho
 Mizra Cir. vinum decoctionis saniei sto-
 machi valet
 Nitrum Cir. cum melle sumptum saniei
 ex precedenti apostema te valet
 Vera pigra Auicenna. ij. tractatu quinti
 Mundificancia abstergentia stoma-
 chum & ventrem
A Blintheum Plinius xxvii. sera. secū-
 dum dia. & Galie. & vii. tractatu
 practice eius mundificat superfluitates
 colericas que sunt in stomacho & vtre
 & expellit per secessum. Et quando est
 flegma inclusum non iuuat in hoc ppter
 stiprictatem suam Hali mundat a cole-
 ra Macer
 Meorus Auicenna mundificat stomachū
 Aloes albertus Mes. Macer serap. secun-
 dum dia. mundificat stomachum cum
 frigida vel tepida aqua sicuelac sum-
 ptum secundum eben mes. ab humori-
 ribus grossis. secundum Galie. conueni-
 entior est stomacho omni solutio Auic-
 enna similiter Et hali a flegmate gros-
 so Circa. 3. ij. cum mastice. 3. j.
 Amigdalā. Auic. recēs supra cuz cortice
 mundat humiditatem stomachi
 Agaricum mes.
 Arundo zuccari Auicenna abstergit fle-
 gma stomachi
 Balsamum auicenna mundificat stōachū
 Calcantem Plinius. xxxij. cuz melle aut
 aqua mulla sumptum
 Canna mellis Aui. yf.
 Cappares Sera. secundum Gali. fructus
 salus ablutus sumptus mundat a fle-
 gmate & expellit per secessum yf.
 Capilla veneris mes. sera. secundum eben
 mes. proprietate coleraz a stomacho &
 intestinis mundificat
 Cassia fistula mes. hali
 Cartami Mes. Serapion secundum eben
 mes. agrestes
 Citonia Serapion secundum eben mes.
 rob eorum confert colere genecate in
 stomacho.
 Cucumer dulcis Serapi. secundum eben
 mes. proprietate laxat coleram que est i

stomacho & intestinis
 / Alabis mes. iij. antido.
 Confectio Alhab /
 / Sal indi Auicenna. j. quinti.
 Diatrimon mes. prima. antido
 Elleborus albus Sera. secundum dia. p
 vomitum mundificat & expellit ab eo
 diuersos humores
 Electuariū mirabolanzorum indoz al.
 Electuariū indū maius mes. iij. antido.
 Emblici mes.
 Fenugrecū hali grossos hūores mundat
 Ficus col. Auicenna cum almurī
 Fisticū Auicenna
 Fumus terre hali a colericis humoribus
 Garus al. (mundat
 Granata yf. Auicenna mundat os stōachi
 Infusio yere mes. vii. antido.
 Infusio aloes Sera. xxi. antido
 Kebuli mes. sera. secundū iudeū mundifi-
 cant villos stomachi
 Lactuca plini? .xx. Gal. xi. simplicius la-
 ctuca asini humores calidos & falsos
 mundificat
 Lepus Auicenna mundat stomachum
 Marubium Plinius. xx
 Mastix aui. liquefacit flegma i stomacho
 Mel Cir. cum sale & nitro saniem stoma-
 chi abstergit & soluit
 Mel rosatū Cir. cū aqua decoctionis feni-
 culi seminis et trib? granis sal' mundat
 a frigidois humoribus
 Mercurialis Apul. semen vel decoctio
 sumpta
 Mirabolani Auicenna mes.
 Nabach sera. secundū plures fructus la-
 xat coleram a stomacho
 Nux muscata col.
 Oxizagara Nico. coleram i stomacho exi-
 stentem purgat
 Oxomogarus yf.
 / Alefangine mes. x. antido.
 Aggregatie miores mes. x. ā.
 Stomatice plures mes. ab idē
 viatic? in dolore capitis
 De mastice sera. xvii. antido.
 mes. in cura sode frigide
 De yera hali. xx. antido. sera.
 xvii. antido.
 Gali. ad flegma. viaticus in cu-
 ra doloris capitis
 Damascei. viatic? i cura ydzo.
 / Arōatice viatic? i cura ydzo.
 Piper serapiō. secundum humaym ysaac
 Pulegium sera. secundum dia. cum vino

sale & melle sumptus superfluitates ex
 pellit cū aceto & aq purgat m^l i. olias
 Rafanus pli. xx.
 Reubarbarum
 Rosarum succus mes.
 Sal albukafim omnis species salis mune
 dat stomachum mes. salgem ma
 Saturegia sera. secundū eben mes. expel
 lit superfluitates stomachi
 Secamabin Sera. xxii. antido.
 Serpentaria mes
 Simapis bali a flegmate mūdat ys.
 Thim? bali cū melle & aq calida sūptus.
 Turbich mes.
 Trocisci dyazodon mes. vii. antido.
 Trocisci de rosīs mes. ibidē sera. xvi. ant.
 Vernix sera. secundū eben mes. humidita
 tes flegmaticas eius euellit
 Viole Sera. secundū eben mes. & Galie
 appietate laxat colerā a stomacho
 / Rafis mes. iij. antido.
 Vera Galie. viatic? in cura do
 lois capitis
 \ Damasceni /
 Voromel al.
 Zuccarum auicēna abstergit flegma sto
 machi sera. secundū eben mes. abstergit
 maxie a colera sed verius a flegmate ys.
 Eructuationi stomachi cōferentia
A Loes bali sūolitatibus stomachi
 confert
 Apium sera. secundū dia. sinirmō species
 apij bibicum
 Berillus sera. lapidarius al. potatus
 Iuncus odoratus Plinius. xxi.
 Laudanū Plini? xxvi. efficacissimū est
 Nux muscata Sera. secundū ys. aufert fu
 mositates stomachi
 Origani theca Sera.
 Ozimum plinius. xx.
 Sotyrā ofectio Aui. primo quinti
 Acetose eructationi oferentia
A Cetū squilliticum Plinius. xxij.
 interius sumptum
 Agancū Auicenna siplr bibicum & ma
 sticatio eius
 Anisum Cir. ximū decoctionis eius
 Beroica sera. scōz dia. & gal. potata col.
 Carnes al. coctē in patellis
 Cepe ys.
 Confectio de acetosis Mes. j. antido.
 Confectio de galanga Mes. j. antido.
 Coriandz Aui. post cenā vt dicit ys.
 Croc? sera. secundū humaym aufert ace
 tositatē stomachi precipue illa que facit

appetitum
 Diapipereon Auicenna. nj. quinti
 Diatrico pipereon mes. prima antido.
 Diaciminum mes. prima antido. Auicē
 na. nj. quinti bali. xmi. antido. serapion
 xx. anti. diōe antido. de medicis stōachi
 Electuarium de aromatibus Galie. mes.
 prima antido.
 Electuarium aggregationis. Auicenna
 primo tractatu quinti
 Galanga Sera. secundum aliquos
 Gariolatu confectio Nico. appie valec
 ad hoc
 Olibanū Cir. aliqua frustula sicut pillu
 le deglutita
 Oximel squilliticum mes. vi. antido
 Porrum sera. secundū rufum ys.
 Theca organi plinius. xx. Sera. secundū
 dia. portio eius
 Theodoricon magnū bali. vii. antido
 Trocisci tranquibi bali. vii. antido.
 Trocisci stelle aui. vni. quinti sera. xvi.
 antido. diōe antido. de medicis stōachi
 Zinziber oditum mes. iij. antido.
 Inducētia eructuationē
A Corus Plinius. xxvi. radix.
 Anisum Plinius. xx.
 Anetum Plinius. xx. Macer
 Apium Auicenna
 Confectio phōz Auicēna primo quinti
 Daucus Plinius. xxvi.
 Iuncus odoratus Plinius. xxi.
 Lac Auicenna & colastra
 Lactuca Plinius. xx.
 Lapaciū Plinius. xx.
 Lenciscus Plinius. xxij. decoctio & lac
 ma eius
 Mastix Serapion secundum dyas. mouet
 eructuationem
 Menta Sera. secundū ebē mes. siluestris
 facit eructuare
 Rafanus Plinius. xxix. Serap. secundum
 dia. Auicenna
 Silfium Plinius. xxi. exterius
 Simirmō Pli. xxvii. cū vino potat.
 Zedoaria Macer
 Singultui conferentia
A Cetum Plinius. xxij.
 Anetum Plinius. xx. olfactum se
 ra. secundum dia. decoctio sumitatum
 & seminis sumpta secundum eben mes.
 propietate sedat Auicenna singultui re
 pletionis Macer olfactu confert Cir.
 decoctio eius cum mastice odorata vs
 mastitatum ys.

Anisum plinius. xx. sumptū & odoratur
 Anulum ex sinistra manu in longissimū
 dextre digitum transferre Plinius. xxvi.
 Apium Hali semen i singultu repletois
 Aristologia plinius. xxvii. Serap. secun-
 dum Galie. & dia. rotunda cum aqua bi-
 bita Ig. radix sumpta cum calida
 Artemisa Auicenna
 Asplenon Plinius. xxvii.
 Beronica Plinius. xxvi.
 Brassica Plinius. xx. cum melle aneto &
 coziando sumpta
 Calamentum auicenna proprie siluestre
 Castoreum Plinius. xxvi. cum aceto Aui-
 cenna similiter bibitum. sera. secundum
 dia. & Gali. similiter aut vinctum exte-
 rius cum oleo vetri in singultu & hūo-
 ribus grossis frigidis aut ventositate i
 flatu Hali in causa repletionis potum
 Cuminum sera. secundum dya. agreste se-
 men bibitum cum aceto
 Confectio cesaris auicenna primo quinti.
 Daucus Plinius. xxvi.
 Diacalamentum mes. prima antido.
 Diacuminum mes. ibidem sera. xx. antido.
 Hali. xiiij. antido.
 Electuarij aggregationis aui. iiij. quinti
 Filoniū

Vrimum		
Hamech	Mes.	
Romanum		

 Iuncus odoratus Plinius. xxi.
 Kuskute Auicenna cum aceto
 Mellissa Al. Auicenna
 Mēta Pli. xx. cū granatis sera. scd̃ dia.
 succ̃ cū aq̃ generat acetositatē aui. yf.
 Mīa Aui. vi. quinti Sera. xxiiij. antido.
 Mumia Aui. p̃d̃ q̃. cū decoctōe se-
 minis apiij & cimi sera. scd̃m rasim sūr
 Nepica Mac cū vino sūpra
 Palmam altera manu scalpere pli. xxviij
 Plantago plini? xxvi. cocta mō cauius
 Rhecoma plinius. xxviij. bibita
 Reubarbaz sera. secundū dia. mes. Aui.
 Rob granatorum sera. xxvi. antido.
 Ruta aui. semē bibitū. a. 3. j. vsq̃ ad. ii. i
 materia flegmatica hali i singultu reple-
 tionis seminis. 3. 5. cum aqua mellis vel
 vino sumpta
 Serpillum hali singultui repletionis
 Sisnabarion spēs serpilli sera. scd̃m dya.
 semen secundū gal. potatū cum vino
 Sisymbriū pli. xxi cū vino sūptū aui. semē
 est fortius hali aquatici Ig.
 Syrupus De calamēto mes. vi. antido.
 Syrupus de mēta mes. vi. aci. aui. vi. q̃nti

Soryra Nico.

Troisci almezereon Auicenna. viij. quiti
 Spasmo & tremori stomachi

P Astoreum plinius. xxii. cum modi-
 co armoniaco vel aceto mulso cali-
 do potato in spasmo stomachi

Confectio de acetosis mes. prima antido.

Syrupus de pomis Aui. vi. quinti

Tyriaca diatesseron Aui. primo quinti.

Inducencia vomitū nauseam & subuer-
 sionem stomachi

Affodilli sera. secundum dia. radix
 comesta facit vomere

Agaricū hali cū syrupo acetoso

Aloes mes. malum ex eo

Apiū Se. fm dia. aq̃ decoctōis ei? & ra-
 dicis sil' bibita. & scd̃ aliquos nimi? e?
 vsus & secundū eben mes. aqua ei? facit
 nausē auicē. semē eius nisi assetur &
 apium crudum facit nausēam

Aqua maris plinius. xxi.

Anetum al. auicenna autoitate Gale. se-
 men facit abhominacionem

Arūdo zuccari Aui. iuuat ad vomitum

Azarum Mes.

Atriplex plinius. xx. sera. secundū rasim
 semen fortiter prouocat yf.

Auellane auicenna excitant vomitum

Batheca Auicenna pprie radix

Baurach al. aui. sera. scd̃ Gal. baurach af-
 frice cōmouet nausē & vomitum

Ben mes. sera. scd̃ dia. g̃na ei? scd̃ Gal.
 succ̃ granoꝝ eius aui. j. cū aq̃ & melle
 multum cōmouet vomitum

Betonica pli. xxvi. radix faciliter puocat.

Bull? voic? sera. scd̃m dia. crud? l' coct?
 vel decoctō ei? sūpra vomitū puocat

Butirum al. crudum

Canabis al.

Cartamus mes.

Carites sera. species titimalli

Cathapucia al. sera.

Cauda aialis al.

Centaurea mes.

Cepe Auicenna quedam eius species

Cerebz animalis al. Gal. iiij. alimentorum
 qū volueris vomē aliquo a cibo da cōe-
 dere ipm in vltis pig naturalit̃ cōditū

Coloquintida mes. serap. fricatio fortis
 volarum manus i prima domo balnei
 facit vomere sine nocumēto scd̃m eben
 mes. assumptio eius

Cōdifi al. Aui. hali parua q̃titate bibita

Corigiola al.

Cucurbira Gal. j. alimētoꝝ cruda sūpra.

Crisocola Plinius. xxxij.
 Crocomagma Plinius. xxi. oboli. ij.
 Crocus Aui. facit nauseam Cir. in coleri
 co stomacho
 Daphnides Sera. secundū dia. folia sicca
 vel viridia sumpta
 Elactarium Serapion
 Ellebo? alb? pli. xxv. & xxvi. sera. mes.
 Epithimum Plinius xxvi. Sera. secundū
 dia. maxime viridis Auicē. in colericis
 Eruum. id est. ozobum Plinius. xxii.
 Es vstum Pli. xxxij. cū melle Sera. scōz
 dia. cū yzomelle sumptū aut loch. cuz
 melle ex eo Aui. limito palato vomitum
 prouocat.
 Eugrecū aui. electuariū ei? facit nauseā
 Genestra mes.
 Granata silustia aui. plini? vs? gnoz eius
 Granum nil id est. indicum Auicenna se
 rapion dicit granum indici
 Harmel species rute fortiter opat Sera
 secundū albugerig scōz habix ad vom
 tum faciendū pparētur grana. xv. ablu
 ta in aqua dulci pluries siccata critica &
 cribrata subtiliter misceatur i mortario
 cum. z. m. aque feruentis cum ligno ali
 quo & colentē p pannū cui addant meli
 z. nj. olei sisamini. z. ij. & facit eum vo
 mere fortiter
 Hermoda Chili Mes.
 Iuube Hali
 Kebuli Aui. in eis est vis faciendi nauseā
 Keraa mes. Serapion secundum dia.
 Lanaria Plinius. xxij. lac ei? gustatum.
 Lapis lazuli sera. non ablutus mes.
 Lapis armenus mes.
 Laurus Plinius. xxij. folia sumpta Col.
 grana Serapion secundum dia. folia &
 grana Auicenna grana & oleum
 Mandragora al.
 Medulla ossis Gali. nj. alimentorum am
 plius comesta yf.
 Mel crudum Plinius. xxii. yf.
 Melones Serapion secundū dyas. radix
 sicca cum yzomelle.
 Auicenna yf.
 Menta Plinius. xx.
 Mesereon Serapion
 Mirabolani Serapion zarech indum vni
 uersaliter inducit nauseam & vomitū
 Moza al.
 Mull? pifas Pli. xxii. succ? trit? sūpt?
 Mulsa Plinius. xxii. calida
 Nabach sera. secundum rasim fruct? ei?
 nimius vsus inducit fastidium

Narciscus Plini? xxi. sera. secundū dia.
 radix lixa sumpta Aui. & filr succ? ei?
 Nauigatio mans Plinius. xxxi.
 Nitrum Plinius xxxj
 Nux Plinius. xxij. col. sera. secundū dia.
 in ieiunio sumpta
 Nux vomica Sera. Cir.
 Oleum amigdalorum Al.
 Oleū laurinū aui. col. sera. fm dia. bibitū
 Papauer siluestre cāpestre spinosum aui
 cenna semen
 Paritaria Plinius. xxii. interius sumpta
 Pepones Plinius. xx. cortices & folia.
 Salic. secundo alimentorum sera. radix
 Pira yf. mula
 Polipodium sera. vii. practice tractatu.
 Proserpinata Plinius. xxvii.
 Rafanus Plinius al. sera. secundū dia. āte
 cibum puocat vomitū. sed cortex cum
 melle est magis puocatiuus. semen cum
 aceto bibitum vomitū facit. eben mes.
 cum squingebin facit nauseam. puluis
 ex eo facit vomitum. Auicenna ante ei
 bum cum oximelle & semen cum aceto
 facit nauseam valde
 Rob rosatum Albertus
 Sal mes. est subuersiuum stomachi & cō
 turbans preparans ad vomitum Aui.
 iuuat ad vomitum proprie napticus &
 gemma Cir. cum oleo & aceto
 Secacul Albertus conditum
 Sida Auicenna radix nauseam facit
 Sisamus yf. Auicenna nauseam facit. se
 ra. secundū eben mes. puocat vomitū.
 Scamonea Al. mes. Hali. Serapion scōm
 eben mes. Auicenna nauseam facit
 Sparag? al. sera. mule? vs? facit nauseā
 Stasilagria al. Aui. sera. secundum oya.
 Sticados mes.
 Taphia sera. scōz dia. in cibis facit facilez
 vomitū nō potentib? vomere hali. folia
 Titimall? pli. xxvi. sera scōm dia. cū mel
 licrato Ig. succus cum aqua mulsa
 Turbieb mes.
 Vnguentū arthanite mes. ij. antido.
 Vatica pli. xxii. seminis oboli. ij. sumpti.
 Ysopus Plinius. xxvi. cū melle sumpto
 nasturcio
 Vomitus nausae fastidio subuersioni
 & conturbationi stomachi
Blinchium plini? xxvii. cū sale &
 parum aceti Sera. secundū dia. aq.
 vel decoctio qualibet die sumpta fasti
 ditos a cibo curat Macer
 Acacia Cir. emplastrata. cum draganci

mumia & albuie oui supra cū aq̃ rosacea
 Acerū pli. xxi. & squilliticū etiam
 Acetosa auic. sera. scdm̃ dial. semē cū aq̃
 vel vīno sup̃tū & silr̃ flos p̃fert nausee
 Affodillus pli. xxi. masticatio eius
 Agresta yf.
 Ayzon macer.
 Alleum pli. xx. cum vīno
 Alipta mīscata nicol. i. pueris nō retinē
 Aloes sera. vii. p̃actice cib? lac v3
 Amcos sera. scdm̃ eben mes. auic.
 Anetū pli. sera. fm̃ dyas. macer decoctio
 ei? cū masticice odorata vel masticata
 Anisū pli. xx. cū folijs lauri sumptum
 Antidotū emagogū nicol.
 Anthere cir. vomitui valet cata
 Apiū macer decoctio cū aceto & aq̃ po.
 Apolonia forisita p̃fectio. hali. vi. antid.
 / Aluīosa auic. remou3 vomitū
 Acetositas citri. yf. auic.
 Aqua Termaz auic.
 Rosacea al.
 Aromaticū rosatū. mes. j. antid.
 Aromaticū gabrielis. mes. j. antid.
 Aurata pisas pli. xxi
 Betonica pli. xxi. cū aqua sumpta. mac.
 cepida. mīsa. 3. j. 5. sup̃ta cū calida. vel
 3. iiii. cū 2. j. melis cocta fiant pastilli
 ex quib? sumat vn? sera. fm̃ dyas. silr.
 Bistorta cir. cū albumie oui cocta sup̃ te
 gula sumpta in vomitu cā debilitatis
 Calamentum auic. quedam sp̃s
 Camedreos vel campepitheos. cir. cataplā
 decocti in aqua salsa addito oleo & ace
 to in causa frigida
 Cardamomū. col. auic. cū aq̃ masticice &
 vniūq; granati. cir. cū mēta sup̃tū i fri
 gida cā vel sp̃gia i aceto decoctōis ei?
 & mēte i bibita stōacho applicet calida
 Sera. fm̃ yf. mai? ex eo cōfert vomitū
 maxie sup̃tū cū masticice & ligno aloe &
 succo mēte aut cum vīno granatoz aut
 cum succo duoz granatoz
 Castanea yf. vomitū & nausē p̃stringit
 Cepe macer. cir. fastidium tollit
 Cerofoliū macer cum vīno sumptū
 Ciminū pli. xx. & xx. vi. siluestre cū vīno
 Citoniū auic. yf. i ore p̃fert vomitū & si
 rup? eoz i flegitico. cir. p? cibū sup̃tū
 coctū & applicatū. sera. iii. v. an. dōita
 Citaz sera. scdm̃ eben mes. decoctio absci
 dit voīcū. auic. decoctio corticis & aceto
 sitatis i colerico voītu. yf. acetositas ei?
 Coclee pli. xxx. cocte comeste cū melle i
 quo apes mortue sunt

/ Alhanzi mes. j. antid.
 Cōfectio Sal indi auic. primo quīnti
 Arstomakis auic. ibidē & v.
 / tractatu sūme scde quīnti
 Coriandrum auic. torrefactum
 Crisomila sera. scdm̃ dial. auferūt fastidi
 Daucus pli. xxi. um cibi
 Dyacitoniten auic. iii. v. sera. xx. anti. mi
 col. vomitū abscidit. hali. xxi. an. p̃stri
 Dyaolibanū nicol. nausē aufert etiuū
 Electuariū de mīro. auic. iii. v. sera. ii. an.
 Emblici mes. col. auic. sera. hali. ifusi i lacte
 Emplastz dyafinico alexandri. mes. xi. an.
 Endiua auic.
 Faba sera. scdm̃ dyas. & gal. cocta cū ace
 to & aqua p̃mesta cū cortice suo auic. silr.
 Feniculū pli. xx. mac. radix cū vīo sup̃ta.
 Auic. cū frigida sup̃tū nausē i febibus
 Fistici auic.
 Filonium nicol. cum pasta
 Fraxinus cir. sp̃gia in bibita in aceto de
 coctionis corticis supponat stomacho
 Galle cir. spongia infusa i aceto & aqua
 maris decoctionis gallaz stōacho appo
 Gallina pli. xix. ius eius natur
 Gallia mīscata col. sera. scdm̃ eben mes.
 vomitui humiditatum
 Gariophili auic.
 Gombara al.
 Gummi arabicū. cir. cū cinamomo sup̃tū
 Granata acetosa. gal. ii. alimētoz al. yf.
 Hali. cū spongia iuncta aceto decoctio
 nis corticū applicet stomacho
 Grana gya. yf. acetosoz
 Gramen pli. xx. auic. semen & radix. sera.
 scdm̃ dial. semen tollit vomitū
 Karabe auic. al. subuersioni stomachi &
 ventris valet
 Lactuca pli. xix.
 Lapaciū ig. semē cū vīo vel aqua sup̃tū
 Laurus cir. emplastrū folioz cum vīno
 vel vīnū decoctionis datum
 Lentiscus cir. folia cocta in aceto stoma
 cho applicentur.
 Lupinus pli. xxi. auic. dulcoratus. sera.
 scdm̃ dyas. dulcoratus tricus bibicus cū
 aceto sedat nausē et curat fastidiū cibi
 Lutum qd̃ comeditur. auic.
 Marubiū pli. xx. cū ouo & melle sumptū
 Mastix cir. corio supposita applicata sto
 macho
 Mellissa al. hali.
 Melegete auic.
 Menta plini. xx. cum granatis. sera. scdm̃
 dyas. cum aqua granatoz acetosoz &

cum hoc aufert fastidium cibi. hali cum
aceto. Cir. decoctio in aqua salmacina
& aceto in quo spōgia ibibita ori stoma
chi apponatur et ipsa etiā herba i causa fri
gida. macer yf.

Muscaturum al.

Mirtus cir. sumptus vel emplastrum cum
albumine oui ori stomachi vel extremita
tibus coctis in aceto & aqua pluuiali.

Miua mes. vi. antid. auic. vi. quinti. sera.
xxiii. antid. hali. xix. antid. nicol.

Mumia auic. cū aq cimini ameos & carui

Muscus herba sera. scdm aliquos infusa
in vino stiptico abscondit vomitum

Nespile pli. xxii. auic. yf.

Nux muscata auic.

Oenāthe pli. xxii. obolo ex aceto potata

Oziganū sera. scdm dial. decoctio confert
fastidio & nausee

Olibanū auic. recinet vomitū

Ostrea pli. xxii.

Ozimū pli. xx. siluestre

Papauer auic. semen

Petrocillinū pli. xx. interius sumptū

Pigra gal. nicol. vomitū stringit

Pillule aromatice hali. x. antid.

Pira yf. musa

Piper macer

Poma gal. ii. alimentoz pontica antiqua
post cibū sumpta. yf. stiptica & acetosa

Auicē. acetosa & eoz sauih. cir. macia
na & siluestria

Poma cōdita auic. vi. quinti. & v. antid.
yf. pontica & acetosa etiā

Portulaca pli. xx. sera. scdm rasim

Pulegiū pli. xx. sera. fm dyal. cū aceto et
aqua sedat nauseam. macer cū posca v.

aceto. apul. cū aqua & aceto sumptum
vel cū absinthio oleo & aceto naribus

frequēter imponatur

Pruna albu. phibent & sedant vomitū

Rafanus pli. xx. interius sumpt?

/ Acetose mes. vi. antid.

Acetositate citri. mes. vi. an.

Agreste mes. viii. antid. al.

Berberis al.

Buse hali. xix. antid.

Cironioz mes. vi. an. hali. xix

Rob antid.

Coruū mes. ibidē

Fructuū mes. ibidem

Granatoz al. mes. vi. antid.

acetosorum

Piroz mes. vi. antid.

/ Pomoz hali. xix. antid.

Rob nucum hali. xix. antid.

Rob miri hali. xix. antid.

Ribes sera. scdm yf. mes. vi. anti. hali. xix
antid. rob eius

Rosa pli. xxi. cir. spōgia intincta i aceto
decoctionis apposita ori stomachi

Rosata ouella nicol. vomitū & subuersi
onem aufert

Rosmarinus hali.

Sal. mes. sal. panis remouet fastidium
ciborum

Saliuca pli. xxi.

Saturegia macer sumpta

Serpillū pli. xx.

Sinabaron spes serpilli. sera. scdm dyal.
potatum

Sisimbrium pli. xx. sumptum. Jg. succus
sumptus

Sisama. pli. xxii. in ouo

/ De agresta /

Acetosus de succis

Acetosus de citonijis mes. vi

Acetosus de prūis antid.

Acetosus de calamēto /

De albelac mes. ibidem. auic.

vi. quinti antid.

De menta mes. ibidem auic. vi

quinti antid.

De fructibus auic. ibidē. sera.

xxii. antid.

De citonijis sera. xxiii. antid.

De malis sera. xxii. antid.

Lilioz hali. xix. antid.

Granatoz diōne antid. de me

dicinis stomachi

/ Rosatus cir. cū aq pluuiali

Sotira nicol.

Sumach auic. nausee collerice valet

Spica macer. sumpta cū frigida

Spodium al. auic. conturbationi confert

Squinantū. sera. scdm dial. radicis auf. j.

cum tanto pipere aliquibus diebus sum

ptum nauseam remouet auicē. similiter

Thus al.

Tamarindi. sera. scdm eben mes. hali. al.

buk. phibent & sedant

Timus pli. xxi. cum sale sumptus

/ De rosis asclepiadis

Almezereon Auic. vi. quinti.

Mauri

Amedini auic. vni. tractata

Troisci summe secunde quinti

Caqueti hali. xxi. antid.

De xiloloe diōne antid. de me

/ dicinis cordis

Troisci de olibano al. ix. tractatu. in cu
ra colericæ passionis
Vinum pli. xxi. & vinū mirtinū. sera. se
cundū eben. mes. vinū vue acerbe in vo
mitu pregnantis
Vitis pli. xxi. preputio ei? sumpta. al.
folia. auic. fructus siluestris
Vue pli. xxi. nō recentes
Vsnec al. auic. hali.
Ypoquistidos cir. cū succo plātaginis &
albo oui apponat
Zedoaria macer
Zurumbeth sera. auic.

Vomitui colerico

H Cacia cir. cum mumia dragāto &
albo oui emplastrata vel sūpra euz
aqua pluuiali vel rob eius
Balaustia cir. spongia in decoctione acetī
balaustie & corticū mali gñati apponat
stomacho
Bistoria cir. cum albo oui cocta super te
gula sumpta
Citoniū acidū yf. ostringit voitū colericū
Citrū auic. aqua acetositate eius
Gariophili cir. aqua rob. decoctionis gario
phi. vii. vel. ix. cum mistic tepida detur
Mastix cir. emplastrū cū bolo albo oui &
aceto stomacho apponat
Mina simplex hali. xix. antio.
Pira cir. i. aqua pluuiali cocta ozi stoma
chi apposita ostringunt ipsū. yf. pontica
Portulaca auic.
Roma. yf. pontica & acetosa succus eoz
Rosa auic. abscondit vomitū colere. cir.
aqua rosa. auic. vi. quinti

De pomis auic. vi. quinti

Sirupus De fructibus aui. vi. v.

De nenufar hali. xix. antio.

Sumach sera. scdm eben. mes. sauch. eius
Auic. nausce colericæ
Vernix cir. cū ouo forbili sumpta vel cū
olibano & albo oui
Vua circ. acerbica sicca erita applicata ozi
stomachi. yf. cortices
Vera meseon aui. vi. tractatu sūme scde. v.
Zuccarū rosatū. cir. cū mastice & paruz
gariophiloz

Vomitui flegmatico

I tonia auic. sirupus eoz confert in
flegmatico

Gallia muscata. sera. fm eben. mes. & yf.
vomitui humiditatu confert
Menta. sera. scdm eben. mes. nauscam re
mouet et vomitū flegmaticū sola vel cū
aqua sisimbri. auic. phibet

Mina sera. secundum eben. mes. abscondit
flegmaticū vomitum
Squimantū hali. radicia exagiū. j. cū rāto
piperis sumptū subuersionem sedat ex
flegmate

Vomitui sanguineo

T hanasia auic. j. quinti.

B olum armenū cir. cū gūmi arabi
co & succo plātaginis sumptū

Butir recens auic. z. j. s. labat cū melle

Citonia yf. matura

Electuariū adib. auic. vi. sūme scde. v.

Filoniū romanum. auic. j. v.

Loch de papauere Auic. v. v.

Loch de spodio. auic. quinto. v.

Menta auic. phibet ipsum

Mirtus hali. grana eius

Poligonos ig.

Plantago pli. xxi. succus & potus

Salua Thesalus succi ciat? cū melle. z. j.

sumptus in ieiunio statim sanat

Serpillū sera. secundū dyas. siluestris. z. j.

ini. sumpt? sedat eū. ig. pulueris. z. m j

sumpte cum vino

Simpbiū thesalus Troicise? ex succo eius

Sirupus de papauere. auic. vi. quinti

Sirupus lilioz. hali. xix. antio.

Sotira auic. pño quinti

De camfoza auic. vi. quinti. ha

Troisci li. xxi. antio.

Busadi hali. xiii. antio.

Vomitui fanei

V etrum auic. pfert cum lambic. z. j.

s. cum melle

Pix auic. phibz cū lambic. z. j. s. cū melle

Vomitui & nausce nauigationis

B linthiū pli. xxvii. nauscas maris

arceet in nauigationibus potatū cū

sale & aceti parum. macer an sumptum

cum vino

Vomitui ppter laxitudinem

V mmi arabicū. sera. scdm habix frā

git vomitū puenientē ex laxatiuis

Vinum sera. si vomitus ex helectio sup

abundauerit vinū cū oleo potet quoniā

sedabit qd si non valuerit de? sauch oz

dei cū frigida aut acetum aqua mixtum

aut ex rob. vel succo aliquoz fructuum

restringentiū vt maloz & similiū

Vomitui & nausce in febribus

E conica musa. j. ii. cum aqua mulla

bibac

Fenicul? pli. xx. cū aqua. sera. scdm dyas.

cum frigida potatus. auic. similiter

Tamarindi auic. conferunt multitudine

vomitibus & sumi debet in febribus
Tiriaca maior. auic. j. quinti vomitui in
principio febris offert. bali similiter

Oppilationi stomachi

Edegaro auic.

Cerotū alexandrinum. mes. xi. anti.
membroꝝ nutritionis

Cicerū aqua mes. in cura palis oppilatō
ni membroꝝ nutritionis

Dyacurcuma maior. auic. j. quinti

Dyalacca maior. auic. ibidē nicol.

Electuariū de carui. auic. vi. tractatu sū
me secunde quinti

Kuscute auic. sera. scdm abasari

Lacca sera. scdm ys. & alios

Mel ys.

Pillule opilationibus mes. x. anti.

Rose mes. succus

Sirupus de eupatorio. mes. ibidem

Spica auic. aperit

Troisci de absinthio. mes. vni. antio. via
ticus in cura ydropisis

Vera andromaci. auic. ii. quinti.

Alperitati & siccitati stōachi & meri

Blinthiū sera. scdm eben mes. lenit
stomachum

Citoniū bali semen mucillago

Oua sera. fm gal. semicocta sūpra. auic.

Coagulationi lactis in stomacho

Cetū pli. xxii. si tal' coagulatio fit
per potū vini. sera. scdm dyas.
contere ys.

Acetum squilliticū. pli. xxiii.

Amaracrum gal. vi. simpliciu cū sirupo
mellis

Aqua cineris quercus. auic. ca. ficus

Alia sera. scdm dyas. cū serapino bibita

Caprificus pli. xxii. lignum

Cera pli. xx. gna. x. magnitudis milij sūpra

Coagulum auicē. cū vmo. sera. fm dyas.

& gal. omne coagulū maxie leporis po
ratū. bali. similiter. pli. xxx. coagulum

aqua potatum in pueris

Cotula bali. decoctio eius

Ebulus sera. scdm dyas. succus bibit? dis
soluit ipsum

Ficus auic. lac & aqua cineris eius

Lasfer. i. asa. pli. xxii. cū oleo & aceto

Mustum pli. xxii.

Sal. albuk. cum mellierato

Vinū sera. cū oleo sūptū puocato voitu

Sanguini coagulato in stomacho

Cetum pli. xxii. sumptū. sera. scdm
dyas. ys.

Acetum squilliticū pli. xxii.

Amaracrum gal. vi. simpliciu cū siru. mell

Aqua maris pli. xxxi. veraq. pte educēs

Aqua auic.

Asphaltum pli. xxv. sera. scdm dyas. bibitū

cū aceto. auic. bitumen dicte

Ballium sera. scdm humaim resoluie cū

Caprificus pli. xxii. lignū sumptū

Coagulū col. auic. cū vmo. sera. scdm gal.
resoluie sanguinē. scdm dyas. maxie le

poris a pprietate. bali a pprietate

Cotula bali. decoctio vel folia viridia cū
aqua mellis

Ebulus sera. scdm dyas. succus bibitus
dissoluit

Ficus auic. lac eius pli. xxii. cinis sūpe?
sera. scdm dyas. aqua cineris eius clara.

z. j. s. cū pauco oleo sumpta

Hisce auic.

Matricaria auic. resoluie. sera. fm huma
im bibita cū yzomelle dissoluit ipsum

Thimus auic. sera. scdm dyas. resoluie

Ysopus hūida. sera. fm dyas. vsta bibita
Sanguisugis adherētibus stomacho

& meri

Cetum sera. scdm dyas. bibitū. auic.
sorbeatur

Alleum auic. extrahit eas

Alia sera. scdm dyas. gargarisma cū aceto
aufert eas. auic. gargarizata

Butir pli. xxviii. cū aceto ferzo calefcō

Cimices pli. xxix. i. potu. hir. fūigati edu
cunt eas. auic. bibiti

Citrū auic. medulla cocta cū aceto

Ebulus sera. scdm dyas. succ? bibitus oc
cidit eas

Salix sera. scdm aliquos pprietate extra
hit eas. auic. garab species salicis succ?
extrahit eas

Ferzo aliquo transglutito

Magnes sera. fm aliquos est bonus
qui transglutierit acū vel aliquod

ferzū & illi qui habēt fluxum ventris ex
assumptione scozie ferzi

Inducētia iflatōnem stōachi & vētris

Corus pli. xxvi. radix

Auellana pli. xxii. ys. ventris

Bulbus auic. quādo nō digenē

Castanea auic. ca. glandis

Cepe pli. xx.

Cetum auic. caro eius

Daucus pli. xxvi.

Granata dulcia pli. xxi. sera. scdm dyas.

Lac auic. inflationē facit pprie colostrā

Lentes pli. xxii. auic. generāt grauem in
flationem. ys.

Mel pli. xxi. coctum
 Mora celi pli. xxi.
 Ordeum sera. scdm dial. sauch eius
 Vinu yf. nouu. sera. fm dyas. similiter &
 etia nouum dulce
 Vne pli. xxi. recentes
 Inflammationi & ventositati stomachi
A Blinethu sera. secundu dyas. sum:
 prū cū fiseleos aut spica celtica
 Anas auis pli. xxx. sanguis masculi
 Anisum pli. xx. suprum interius. gal. vi.
 simplicium
 Apium macer sera. scdm dial. domesticū
 pane aut cū zaccaro ēplastratū & spēi
 eius semen sinir. non bibitum. secundū
 eben mes. apū similiter. yf.
 Athanasia minor. hali. vi. antio.
 Bantie odite mes. mi. antio.
 Bleta pli. xx. cocta
 Bralica pli. xx. exterius applicata
 Camedafne species lauri. sera. fm dyas.
 folioz emplastr
 Camomilla macer potata
 Carui yf.
 Castoreū sera. fm dial. & gal. cū aceto
 potatū inflationi difficilis resolutionis
 stomachi & intestinoz & linicū cū oleo
 veteri
 Centūcapita sera. fm dial. folia inflatiōi
 Ciminū macer confert ue
 Codeaz cibus pli. xxx.
 Conditū de citro. mes. vi. antio.
 Confectio baccaz lauri. al. ix. tractatu i
 cura colice diode anti. de medicis stomachi
 Darfalah auic.
 Dianisum mes. j. antio.
 Dyaciminū mes. ibidē. auic. j. quinti
 Dyacurcuma magnū. mes. ibidē. auic. j. v
 Dyaromaticū matius i cura ydopilis
 Dyapipereon auic. j. quinti
 Dyamartebe sera. viii. anti. hali. xi. antio.
 / Dozonici hali.
 Ducis nicol.
 Indū mai? et min? mes. nj. an.
 De anuidē. auic. i. v.
 De musco auic. nj. v.
 Achaiafara. auic. i. v. sera. x
 Electuariū antio.
 De ambra
 De semib? sera. xx. antio.
 De macis
 Saturegie hali. xmi. antio.
 Psillij hali. xmi. antio.
 Enula hali.
 Epiehimū hali.

Feniculū auic. cū frigida sumptū
 Filonium mes. ii. antio.
 Gallus auic. ius ei? sera. decrepiti. yf.
 Granata auic. musa
 Juniperus auic.
 Katarticū impiale nicol. rēositatib? yf
 Lapaciū macer exterius applicatum
 Lemsticum auic.
 Mastix cir. aqua decoctionis eius cū se:
 mine feniculi ventositatē excludit
 Meu pli. xx. mire discutit. sera. fm dyas.
 cū melle loch facto. cir. cū semine feni:
 culi. ventositates excludit
 Mirza auic.
 Metrid arū hali. vi. antio.
 Nux muscata sera. scdm yf.
 Opoponacum hali.
 Ozimum pli. xx. cum aceto
 Pentaicon confectio. hali. xi. antio.
 Petroselinū sera. scdm dyas. bibitum
 / Auree nicol.
 Aggregatiue maiores. mes. x.
 Pillule antio.
 / Mesiriche sera. xvii. antio.
 Piper sera. scdm eben mes.
 Pulegium apul. cum calida sumpta
 Pulloz cibus auic.
 Phuleris semen pli. xxvii
 Rafanus auic. semen
 Reu sera. scdm dyas. bibitum
 Ruta pli. xx. hali. semē cum vino sumptū
 Sanchenea sera. vni. antio.
 Saturegia hali. herba
 Secacul odicum. mes. iiii. antio.
 Serapinum hali.
 Sinapis hali. folia
 Sirapua de eupatorio. mes. vi. antio.
 Sotira confectio auic. primo quinti
 Sufuf de ligno aloes. mes. ix. antio.
 Sparagus pli. xx. cum cūmino
 Spica sera. fm dyas. celtica cū decoctio:
 ne absinthij vel vino. cir. similiter vcto:
 sitati valet. macer
 Spodium auic.
 Tiriaca magna auic. j. quinti sera. vni. an.
 Tiriaca dyatesseron. mes. j. antio.
 Trifera muscata. mes. j. antio.
 / Stelle diode antio. de medicis
 stomachi
 De epiehimū ibidē de medicis
 Trecisci colice
 Amedini auic. vi. tractatu sū
 me secunde quinti
 / Marissi hali. xni. antio.
 Vinum sera. in antiqua ventositatē

Vrina hali-cervi cum vino sumpta
 Vreica pli. xxii. cum sapa sumpta
 Viree auic. infusum vino ppriate
 / Nostra mes. vi. antid.
 Vera Meniso auic. vi. tractatu sum
 me secunde quinti
 Ysopus hali-semen
 Dolori torioni mordicationi stoma
 chi & oris eius
Absinthium sera. fm dyas. sumptuz
 cum fiseleos & celtica. auic. cu spi
 ca sumptu & emplastrz vel cerotu cum
 oleo ros. aut cum ros
 Acecu squillicu. mes. vi. antid. auic. vi
 v. pli. xx. albuk.
 Acetosa ys.
 Agaricu sera. scdm dyas. solu masticatu
 & post ipsum aliquis potus humidus su
 ptus. Auic. similiter mes.
 Alfedidicon ofectio. auic. iii. quinti. in
 frigida causa
 Aloes sera. scdm gal. dolori ex colera est
 ex melioribus medicinis. auic. mes.
 Anacardinu. auic. iii. quinti. sera. xx. anti.
 Apozima de absinthio. auic. ix. quinti
 Arthemisia apul. cum oleo amigdalorum
 supposita
 Arthemisie ofectio. hali. vi. antid.
 Athanasia minor. hali. vi. antid.
 Athanasia maior. hali. ibide mes. ii. anti.
 Auic. vi. quinti. sera. viii. antid.
 Balsamu cir. modicu eius cu vino in cau
 Baurach mes. sa frigida
 Betonica musa. cir. decoctio cu succo ab
 sinthij cum calida. 3. j. cu frigida. macer.
 puluis cu melle cocto
 Bulbus sera. secundu dyas. emplastru cu
 pige. auic. emplastrz cu melle. 3g. cum pi
 pere mixtus
 Calameu cir. dolori ofert i abo vel potu
 Calam? aromatic? cir. cu succo absinthij
 & vino in frigido & vntoso dolore cer
 tum remediū est
 Capilli veneris mes.
 Caquelenegu ofectio hali. vi. antid.
 Cardus apul. siluatici medulla viridis in
 sumo capite cu oxigaro iuuat
 Cerofoliu apul. vridis cimas tres & pu
 legium oterras in ligno & misce mellis
 coctear & papauer iducas iuuat stochu
 / Ysopi filagrios mes. xi. antid.
 Cerotum Ysopi pauli. mes. xi. antid.
 Stomaticon mes. ibidem. sera.
 xxvii. antid.
 Cimicu pli. xxix. siluestre sumptu. cir. vi.

num decoctionis ei? & feniculi dolori
 ventoso confere
 Ciperi cir. cataplasma ex ipsis in oleo co
 ctis. vel succus cu vino sumptus i fri
 gido & ventoso dolore
 Coclee pli. xxx. marine efficacissime tra
 duntur quecunq
 Consolida maior. apul. cu oxigaro succ?
 / Cesaris sumpt?
 De calamento
 Hermetis auic. j. v. i ca frigida
 De musco
 Anacardina. ii. auic. ibidem
 Confectio Mes. j. antid. in ca frigida. se
 ra. viii. antid.
 De seminibus auic. j. v.
 Adib auic. vi. tractatu sume
 sede quinti
 De acetosis mes. j. antid. in
 causa calida
 Corallus sera. fm dyas. cu aqua pluuiali
 bibicus auic.
 Cozandū cir. semen in abis & vinuz de
 coctionis in causa ventositatis
 Cotanu pli. xxiii. exten? coctu vel crud
 Costus cir. cu mastice & olibano & oleo
 applicatu in frigida causa
 Daucus cir. vinu decoctiois & herba ca
 taplasmata in dolore vntoso
 Decoctio de radicibus. auic. ix. quinti. se
 ra. xxii. antid.
 Dyarodon viatic? i cura ydropisis. mes.
 pia. antid. in causa calida
 Dyapipion auic. iii. quinti
 Dyatrimon pipereon. mes. j. antid. i causa
 frigida. nicol. similiter
 Dyaprasium
 Dyaolibanum nicolaus
 Dyacit? optime dolori valet
 Dyacostu auic. j. quinti.
 Dyacardinu sera. viii. antid.
 Dyasfinicon damasceni viaticus in cura
 ydropisis
 Dyaciminu scdm. mes. j. antid.
 Dyamurifio mes. j. antid
 Egezea ofectio. mes. ii. anti. in ca frigida
 Electuarium cir. vngat ex eo i causa fri
 gida doloris
 / Fendidicon auic. iii. v.
 De carui auic. vi. sume sede. v
 De ambra. sera. xx. antid.
 Electuariu Anodia
 Gentiane hali. vi. antid.
 Feutenegi
 Dactiloz hali. xiii. antid.

/ In dū mel. iiii. anti. i. cā frigida
 De bacis lauri. mel. ii. anti.
 Arcistarc. mel. ii. anti.
 Electuariū Filaginos. aut. ii. v. sera. xxvii.
 anti. hali. xvii. anti.
 Stomaticon sera. xxvii. anti.
 Ceroti hali. xxvii. anti.
 Olei hali. xxvii. anti.
 Enula cir. vinū decoctionis i frigido vel
 ventoso dolore
 Feniculū cir. vinū decoctionis frigido &
 ventoso dolore
 Filipendula cir. puluis eius cū feniculo
 sumpt? in frigido & vteroso dolore
 / Primum mel. ii. anti.
 Eilonium hamech mel. ii. anti.
 / Romanū sera. viii. anti.
 Fu cir. vinū decoctionis cū semine fenicu-
 li & mastice i frigido & vteroso dolore
 Fursur cir. triticeū cū vīo acetoso dīdo
 applicet sepe i frigido et vteroso dolore
 Gallanga cir. vinū decoctionis i frigido
 & ventoso dolore
 Galus mel. ius auic. filr in vteroso. sera.
 fm dyaf. pellicula stomachi interior sic
 ca trita cum vino sumpta yf.
 Gariofilū cir. vinū decoctionis eoz & semis
 feniculi in frigido & vteroso dolore
 Gariofilata cir. vinū decoctionis i frigido
 & vteroso dolore
 Seleniabim auic. vi. quinti bibica
 Gentiana sera. scdm dyaf. succi. 3. j. cū aq
 Gith cir. vinū decoctionis & puluis i ci-
 bis i frigido & vteroso dolore
 Granata yf. acetosa dolori oris stōachi ex
 colera rubea
 Handachoka. aut. frigido & vteroso dolo-
 Infusio yere mel. vii. anti. nī pfert
 Juniperus pli. xxvii. semen
 Lac mulieris pli. xxmi. sera. fm dyaf. mor-
 dicationi confert. auic. similiter
 Lactuca yf. rof.
 Lana sera. scdm dyaf. infusa aceto & oleo
 Lapis lincis lapitarius. sera. potat? cum
 aqua dolori frigido oris stomachi pfert
 Laudanū cir. pillule ex eo. v. sūper sero
 vel cū cera & costo applicat stomacho
 in frigida causa doloris
 Laurus cir. eplastrū teneritatū ei? i vīo
 coctaz & oleū eius in causa frigida
 Leuistic? cir. aqua decoctionis & puluis
 cum cinnamomo in ventoso
 Limacia sera. fm dyaf. carnes lixe p̄meste
 Linū pli. xx. semen cū fenugreco
 Maiorana cir. applicata dolori vteroso

Marciatō vngētū. nicol. i. dolore frigido
 Marubiū apul. succus potatus
 Mellilotū pli. xxi. sera. scdm dyaf. coctuz
 vel crudū sumptū cum melle
 Menta pli. xx. sumpta interioris
 Nabach sera. scdm meseach succus humi-
 dus sedat mordicationes stomachi
 Nasturciū sera. scdm dyaf. cū lacte capre
 coctū sumptū mordicationi oris stōachi
 Nenufar sera. fm dyaf. radices emplastrū
 Nepita macer. cum vīo sumpta
 Nux muscata cir. vīo decoctionis ei? ma-
 stice & cimini i dolore vteroso
 / Cucurbite hali
 De carua. mel. xii.
 De cartamo mel. xii. anti.
 Oleum Alkelenici sera. xii. anti.
 De costo sera. ibidē hali. xvi.
 Nardiniū hali. ibidē anti.
 / Caquelenegi hali. ibidē
 Omorhiza p̄fectio. sera. vni. anti.
 Ostraca auic. carnes eoz crude
 Qua sera. scdm gal. semicocta mordicatō-
 nem curant
 Qua testudinis pli. xxxii. forbilis sūpra.
 Origanū macer cū vīo sumptū
 Paritaria cir. cocta sumpta dolori. frigi-
 do & ventoso muleum valet
 Passule sera. scdm gal. dulces sedat mor-
 dicationē oris stomachi. cir. coctē i vīo
 dolori frigido
 Peonia sera. scdm dyaf. grana ei? ex ru-
 beis. x. vel. xii. cū vīo sūpra p̄ferūt do-
 lori stomachi & punctionib? pli. xvii. i
 tus & extra. auic. semē. macer decoctio
 cum vīo sumpta
 Peucedanum sera. fm dyaf. i ouo forbilis
 confert dolori
 / Alefangine mel. x. anti.
 Fetide maiores. mel. x. anti.
 Inde auic. iiii. v.
 Pillule Aloes hali. x. anti.
 Metram hali. x. anti.
 Aromaticē hali. ibidē viatic?
 in cura ydriopis
 / De serapino viaticus ibidem
 Plinus pli. xxiii. grana eius cū semine cu-
 cumeris et portulace. sera. scdm dyaf. cū
 succo portulace sedat mordicationē stōi
 Pip sera. fm eben mel. roztōibus cōfere
 Poliū cir. vinū decoctionis ei? in dolore
 stomachi frigido & ventoso
 Portulaca hali. semē i dolore oris stōi. yf.
 Pulegiū pli. xx. interioris sumptū. sera. se-
 cundū dyaf. cū aceto & aq mordicatōi

cōfert. macer tritū euz aqua. cir. vinum
 decoctōis i frigido & vōso dolore
 Prassium pli. xx.
 Phyllium hali. mucillago eius
 Quadrumeron confectio nicol.
 Reubarbarz mes. auic. sera. fm dyas. in
 magno dolore
 Risum hali. forbitio eius. ys. cibus ex fari
 na eius mordicationi stomachi valet
 Rob granatoz hali. xix. antio.
 Rosa pli. xxi. intus & extra
 Rosmarinus cir. vinū decoctionis i dolo
 re frigido & vōso. hali. similiter.
 Rubus pli. xxiii. folia exterius
 Ruta pli. xx. semē. apul. semē cū sulphure
 viuo & aceto ieiunus sumat
 Salgemma mes. auic. pprie fri. doloribus
 Sal sacerdotale nicol. pfectio
 Sauina cir. vinū decoctionis valz dolori
 Senerion apul. flosculus eius cū caricta
 coneritus applicatus ventoso
 Serpillū cir. vinū decoctionis in dolore
 Sicomorus sera. fm dyas. & gal. lac ei?
 Siliqua pli. xxii. dolori valet
 Sirupus squilliticus auic. vi. v.
 Sisamus hali. dolori acuitate hūoris vel
 acuti medicaminis
 Sifimbatū cir. vinū decoctōis dolori fri.
 & vōso & herba cocta cataplasma
 Sacta confectio hali. vi. antio.
 Sotyrā auic. j. quiti i causa frigida. hali.
 vi. antio. nicol.
 Sufus dyarodon mes. ix. antio.
 Scordeon cir. vinum vel aqua decoctōis
 dolori frigido & ventoso
 Sparagus cir. dolori stomachi valet
 Spica auic. macer. sera. scdm gal. moa
 Spina al. sera. scdm dyas. semen bibitum
 dolori confert
 Squilla pli. xxii. decoctio siriace i aqua
 auic. semen cum melle
 Squinantū sera. scdm dyas. auic. flos ei?
 Stomach? sera. scdm dyas. iterioz pellidā
 stōachi & auium cū vino sumpta. auic.
 Theodorico magnū auic. ii. v. hali. vii. an.
 Tyriaca maio. auic. j. quiti
 Tyriaca dyatesseron. mes. j. antio. in frigi
 do dolore
 Torpedo piscis sera. scdm gal. applicat?
 stomacho
 Trifera magna nicol. cū decoctione semi
 nis feniculi anisi & masticis
 Trifera seracénica mes. j. antio.
 Troisci dyarodon mes. vni. antio.
 Troisci stelle diōne antio. de medicinis

stomachi

De absinthio mes. vni. antio.
 dolori membrorū nutritionis
 pferē viatic? i cura yozopistis
 Troisci Canquebi hali. xni. antio.
 Andromaci auic. vi. quiti
 De rosio asclepiadis auic. vi. v.
 De rosio auic. ibidē mes. vni.
 antio. sera. xvi. antio.
 De ros. maiores
 Viris auic. succus folioz
 Vngentū cardumeni. auic. xi. antio.
 Vrina hali. ab. bouis bibita optima in fri
 gido. sera. scdm dyas. lincis bibita dolo
 ri stomachi valet
 Archigenis mes. iii. anti. auic.
 scdo quiti. sera. vni. antio.
 Yera Andromaci auic. scdo. v.
 Bulficos auic. ibidē & pto tra
 ctatu sūme secunde quiti
 Menison auic. vi. sūme scdo. v.
 Yeros cir. vinū decoctionis eius in dolo
 re ventoso
 Ysopus cir. vinum decoctionis ei? & se
 minis feniculi dolori valet
 Zedoaria macer masticatio eius. cir. vinū
 decoctionis i frigido dolore & vōso
 Zinziber cir. vinū decoctionis et amomi
 frigido & ventoso
 Zuccarū rosatū nicol. i causa caloris
 Inducētia dolorē & mordicatōz stōi
 Leta sera. fm gal.
 Bulbus auic. qñ non digerit
 Cedrus gal. vi. simplicū fructus eius
 Dactili ys.
 Granū iuniperi ys. auic. nisi fundat in cā
 aut sumat cū portulaca
 Iuniperus gal. multa eius sumptio
 Lac auic. maxime colostrā
 Rapa gal. cruda
 Scamonea mes.
 Duriciei & duris apātibus stomachi
 Absinthium auic. cerotū ex eo cum
 oleo ros
 Isopi filagri j.
 Cerotū Isopi pauli mes. xi. antio.
 Alexandrinū
 Confectio de enula diōe antio. de medi
 cinis epatis
 Dyaquilon mes. xi. antio.
 Dyacurcuma auic. j. quiti
 Dyalacca auic. j. quiti
 Electuariū rauendesem. hali. vi. antio.
 Electuariū spice hali. vi. antio.
 Emplastz aristarci mes. xi. antio. an.
 Emplastz melliloto mes. ibidē. sera. vii

Emplastz de oleo h a. xxvii. an.
 Laudanū hali
 Oleum de mastice Aui. x. quinti
 Squilla Cir cōbusta in cineribus calidis
 cathaplasmaea cū cimino duriciā stōa
 chi valet
 Squinantum al.
 Vnguentū cordumeni Aui. xi. quinti
 Ysopus humida albuka. xxvii. tractatu
 Apostematibus stomachi
 e Alamus aromaticus Auicenna cū
 melle & semine apij
 Cassia fistula Hali cum aqua solatri aut
 endiuie in calido apostemare
 Cauda equina Sera. secundū habix Aui.
 Cerotum ysopi filagrij mes. xi. antido.
 Diapacea viaticus in cura yzopifis
 / Aristarci mes. xi. antido.
 Emplastz De melliloto
 De sandalis
 / Elargi hali. xvii. antido
 Eupatozium
 Fenugrecum Cir. pultes & farina ei? &
 aqua alcei super ponitur
 Fex aceti Plinius xxij.
 Galanga Macer sumpta resoluit ea
 Lentis Sera. cum melliloto aut citonij
 aut oleo rosato
 Lutum chimolea Auicenna cum aceto
 Mastix Auicenna Hali Sera. secundum
 humaym resoluit
 Matricaria Aui. resoluit calidū apostēa
 Oleum de mastice Auicenna. xi. quinti
 Oleum de nenufare Nico. i. cā caliditatis
 Sandali Hali in calidis apostematibus
 in principio
 Solatrum hali cum cassia sumptum in ca
 lidis Cir. succus cum aqua ordei
 Spina egiptiaca Auicenna
 Squinatū Aui. flos hali simili in cā frī.
 Troscisci de rosis Sera. xvii. antido.
 Troscisci de menta Sera. xvii. antido.
 Viole purpuree hali cū farina ordei em
 plastrate in causa calida
 Vitis folia Auicenna cum sauch ordei
 emplastrz ser. secundū dia. emplastruz
 cum eis solis vel cum sauch in apostēa
 te calido
 b Uleribus & vulneribus stomachi
 Vbalus carnes coctē in aceto &
 vino Plinius. xxvii.
 Ciperus Plinius. xxi.
 Crocus plinius. xxi.
 Lac plinius. xxvii. asine potatum
 Lentis sera. cum cortice granatoruz aut

rosa sicca cum melle
 Portulaca ys.
 Rosa sicca cum melle
 Canino appetitui
 o Yacimum primum Auicenna -
 tercio tractatu quinti Hali. xmi -
 antido. Sera. x. antido.
 Diapipereon Aui. nj. tractatu quinti
 Electuarium aggregationis Aui. tercio
 tractatu quinti
 Electuariū purgamēti ferri hali. xmi an.
 Tiriaca Sera. xx. antido.
 Vera logodion hali. vii. antido
 Capitulu. xmi. de dispositōib? epatis
 Cōfortia epar & fortificātia debile
 a Bblinthium col. mes. Sera. vii.
 practice hali ponticum Albu
 kasim fortificat epar
 Mcoz Plinius. xxvi. Auicenna
 Alkandidicon Sera. xx. antido.
 Alkekengi Sera. secundū Gal. fructus
 Aloes bonum mes.
 Ameos auicenna
 Amigala plinius. xxii. amara
 Amoum hali decoctio sumpta
 Anuiden Sera. secundū rasim radix
 Amisodarij confectio auicē. primo quinti
 Anagallus plinius. xxvi. mire pōest
 Apozima de radicibus viaticus in cura
 yzopifis
 Apium auicenna
 Aromaticum rosatū Mes. p.ima antido.
 Aromaticū nardū Mes. p.ima antido.
 Arundo pli. xxij. radix iterius sumpta
 Asarum hali frigidū epati confert
 Bacca lauri plinius. xxii. cum oleo et ac
 co limire
 Balsamū auicenna
 Barba yrci hali ceterius posita
 Berberis auicenna Sera secundum eben
 mes. fortificat epar
 Blackebisantie Sera. conferunt
 Calamus aromaticus al. sera. secundum
 Gal. in emplastris
 Carnes hali coctē cum aceto
 Cassialigna Serapi. secundum meseba
 auicēna sirupus ex ea hali debilitati ei?
 ex frigore
 Cerotum stomaticū mes. xi. antido
 Cicoreum plinius. xx.
 Cinnamomū al. aui. col. hali ceterius debili
 tati epatis pōest sumptum
 Citonia Sera. condita
 Citerum al. cortex
 Condicum aui. vi. quinti

Conditum de citro Mes. vi. antido
 / De succo citoniorum Mes.
 prima antido.
Cōfectio Alcanfi Mes. prima antido.
 De musto Aui. primo quinti
 De yfnee Sera. vnj. antido.
Costum Hali
Cuscuta al. Auicenna Sera secundū ebē
 mes. fortificat
Crocus Sera. secundum eben mes.
Diarodon mes. prima antido.
Diaprasium Nico. debilitati eius ofert.
Dialacca maius & minus mes. prima an
 tido. Sera. vnj. antido. Hali. vi. antido.
Diacurcuma minus Aui. primo quinti
Diacitoniten Auicenna. nj. quinti Sera.
 xx. antido.
Diacitoniten Galieni.
Diaireos hali. xij. antido.
Diareubarbaraz viatic? in cura ydopis.
 / Letificans mes. prima antido.
 De miero mes. prima antido.
Electuariū De alcanfi secundum
 De camfora Aui. nj. qnti
 De cinnamomo /
 Emblici mes.
 / Erumenti mes. xj. antido.
Emplastz Diafinicon mes. xj. antido
 Curchimū Sera. xxvij. antido.
 / Diapmaton Hali. xvij. anti.
Endiua col. auicenna quocūq; modo
Eupatorium col. Auicenna Hali Sera. p.
 secundum Gal. fortificat epar
Feniculum Plinius xx maxime valet
Fistici Col. yf.
Folium auicenna
Fumus terre mes.
Gallia Sera. secundum yf.
Gallia al. fangine mes. vnj. antido.
Gallia sebelien mes. vnj. antido.
Gallus Plinius xxix ius eius
Gariofli Sera. secundum rasim auicenna
 Hali macer
Granata yf. acetosa
Lactuca Sera. scdm yf. Aui. col. hali
Laudanū hali
Larix arbor Plinius. xxmi. folia pprie. 3.
 j. cum aqua multa sumpta
Laurus Plinius. xxni. radix & bacca in
 vino potata
Lignū aloes Aui. hali sūptū et applicatū
Liqricia Sera. scd3 dia. succus cum rob
Lup? Sera. scdm Gali. epar ei? medicis
Macis aui.
 opetētib? appositū
Mastix al. aui. Ser. scd3 Gal. ca. de refina

Medicina pfecta Aui. primo. quinti.
Mellegete Auicenna
Mirabolani mes. citrini.
Miuu. mes. vi. an. ser. xxnj. an. hali. xix. ā
Mustum Plinius xxnj.
Nux muscata aui. Sera. scdm yf. & alios.
Oenanthe Plinius xxnj.
 / Amigdalaz amaraz Ni. ofert
Masticinū col. Ni. debilitati
 ofert
Oleum De pincis /
 De pbisticis
 Yrinum Mes. xi. anti.
 / Costinū /
Omorusia confectio Aui. primo quinti
Origanum Auicenna
Ozimum gariofilatū Sera secundū yf.
Passule Col. aui. secundū Gal. i. tota ei?
 sba sunt siles epari yf. cum granis
Pentadicon hali. xvj. antido.
Picta Plinius folia bibica
 / Aggregatiue minores /
 Eupatozj maiores
Pillule De reubarbaro Mes. x. anti.
 Alkekengi
 Turbicate /
 Aggregatiue aui. ix. quinti
 Stomatice aui. ix. qnti Nico.
 / De agarico Sera. xvij. anti.
Reubarbarum al. Auicenna Col.
Rob citoniorum mes. vi. antido.
Rob de prunis mes. vi. antido.
Rosa mes. col. Auicenna aqua rosata
Rosmarinus hali.
Rubea Circ. vinum decoctōis eius &
 masticis debilitati ex relaxatione
 De absinthio mes. vi. antido.
 De sūo terre maior mes. vi. ā
Sirupus De lilio Sera. xxnj. antido.
 Candidicon Sera. ibidem
 Democrici hali. xix. antido.
Siseleos Sera. secundū dia. cum vino sū
 ptum debilitati eparis
Suchaba Auicenna
Sufuf hebede Auicenna. mj. quinti
Scerbin Auicenna fructus ei? comestus
Spica col. Auicenna Hali sera. secundū
 dia. & Gali. bibica Macer similiter
Spinachia al.
Squinantum sera. secundum dia.
Tiriaca magna Hali. v. antido. Nico. in
 corruptum conseruat epar
Trifeza minor cōis mes. prima antido.
 De ligno aloes mes. vi. anti.
Trocisci De rosis mes. ibidez viaticus
 in cura ydopis

Trocisci

De aniso mes. ibidem Auicē
na. vñ. quinti Sera. xvi. an.
De absinthio Auicēna ibidē
hali. xñi. antido.
De berberis diōne antido. de
medicinis epatis
Eupatorij viatic? i cu. idro.

Vber animalium al.

Vnguentum colocynthide Aui. ix. qñti.
Vera tamasceni viaticus in cura capitis
doloris

Zuccarum aluzar Auicenna

Zurimb Sera secundum aliquos

Nocentia epati & epaticis

Aloes Auicenna Serap. secundum
quosdam mes. malum

Aloes nocet epati

Alsa auicenna Sera. secundum aliquos.
Colocynthida mes.

Dactili yf. indurant euz gal. ii. alimētoz
nocet epati apostemato

Elleborus col.

Euforbium mes.

Esula Auicenna

Ficus Gal. ij. alimentoz quecunqz ficus
dulcedine sua nocet epati apostemato

Auicenna sicce semper dulcedine sua
Lac Plinius. xxvñi. Auicenna sera. scōz

dia omne nocet epati egrotanti
Mezerion al. mes. Auicenna valde nocet

Sera. secundum aliquos desiccāt humi
ditatē epatis secundum Al. corrodie &
destruit eum

Ozimum Plinius. xx.

Passule yf. sine ossibus

Serpentaria mes.

Serapinum mes.

Scamonea Al. mes. Hali Sera. secundum
eben mes. & xxvii. practice Auicenna
valde nocet

Seebzam al. auicenna mes. albuca.

Trifera ferruginea Nico. in cā frigida

Vue yf. sicce nocēt maxime grosso & du
ro epati

Zipule yf.

Epaticis pferētia et egritudib? epatis

Absinthium plinius. xxvii. cum nar
do gallo Macer similiter

Acorus Plinius. xxvi.

Alkekengi pfectio mes. nj. antido.

Anomū Sera. secundum dia. decoctio
sumpta Auicenna similiter

Anagallus Plinius. xxvi

Ancusa Plinius. xxii.

Anser Kir. epar. comestum

Asarum Pli. xxi. hali radix i frigida cā.

Beronica Macer decoctio sumpta

Cæphitis pli. xxmi. cū dactil vel citiois
linita sera. secundū dia. potata Auicē.

Capparea Plinius. xx.

Centumcapita Plinius. xxii.

Ciminū pli. xx. coctū cū aceto sumptum

Cinnamomum Macer

Cōditi ser. scōz dia. cū melle mac cū vīo

Confectio de iacincto Aui. pmo quinti

Confectio epatica Gal. sera. vñ. atido.

Cucumer Plinius. xx semina cū mulla

Crocus Plinius. xxi.

Diarodon Nico.

Diatricon pipereon Nico.

Edera Plinius. xxmj. fructus linitus

Electuarū leificans mes. prima antido.

Emathites Plinius. xxxvi. & xxxvii. pæ
cipue remedium est

Eruum. id est. orobum Plinius. xxii.

Feniculū Macer radix cum vīo

Fenugrecū Plini? xxmj. coctū cū aceto

Ficus Plinius. xxi. sicce

Fistice Sera. secundum Gal.

Fraxinus Plinius. xxmi. semina eius

Intubus interius sumptus pli. xx.

Lac Plinius. xxvii. Auicēna camelarū

Laurus Sera. secundū dia. & Gali. deco
ctio eius & corticis & radicuz Gal. vi.

simplicium. mj. & s. d. auich cum vīo

odorifero

Lignū aloes sera. secundū dia. & Gali. &
paulum

Liquiricia Ig. succus cū careno & passo

Lup? Kir. epar. siccū cū mellicrato bibi
tum epaticos perfecte sanat

Menta Plinius. xx. cum emulso sumpta

Miatres quedam spēs conthilioz plinius

xxiiij. comeste

Nasturciū Macer cum vīo potatū Ig.

Nepita Macer cum vīo

Nux muscata hali in causa frigida

Origanum Plinius. xx.

Papauer auicenna. & cornuti papaueris

decoctio plinius. xx. radix cornuti sera.

secundū Gal. decoctio cornuti

Pastinaca Macer pli. xx. erratica sūpta

Peonia Macer cum mulla

Pillule aggregatie nostre mes. x. atido.

Pim? ser. scōz dia. cortex & folia trieta bi
bica cū aq & melle egritudib? epatis cō

Pix huīda ser. scōz dia. z. j. sūpta (fere

Pollitricū decoctio sumpta Plinius

Pulegiū Mac pli. xx. siluestre cū melle &

Quiqzfoliū pli. xxvi. succus (sale

Rhecoma pli. xxvii. decoctio vel puluis
cum passo

Ruta plinius xx sumpta interius

Salvia Macer cum mulla

Senecio n plinius xxv Macer

Serpillum plinius xxii. sumptum

Siler plinius xx

/ De thimo mes. vi. antido.

Syrup? De absinthio viati. i cu. idro.

/ De calameto viati. i cu. idro

Trifolium maritimum plinius xxvi cu far
re coctum sumptum

Trifera saracena Nico. i causa doloris

Troisci de aniso mes. vii. antido.

Verbena plini? xxvi Macer

Vera mensura aui. vi. tracta. su. ij. quinti

Vringi Ig. cum vino

Yrudo Kir. lapilli eius dextro brachio

appensi

Caliditati inflammationi epi
tis & egritudinib? calidis eius

Gresta yf.

Atriplex al.

Berberis al. hali succus cir. cum succo so
lati superposita

Casora Cir. cu succo solatri epichimata

Capilli veneris Cir. decoctio eius supra
vel herba aut succus eius applicatus

Cerotu de sandalis mes. xi. antido. diene
antido. de medicinis epatis

Cicum Sera. acetositas ei? yf. similiter

Confectio de acetosis mes. prima antido.

Cucurbita al. Cir. puluis pan? inunctus

in rasura eius & succo & parum aceti
vel agreste & supponatur.

Crocus plinius xxi

Electuariu de psillio mes. prima antido.

/ De frumeto mes. j. antido.

Emplastz Eucamariconis hali. xvii. an.

/ Sempitue hali. xvii. antido.

Endiuia al. Cir. aui. vehementer conuenit

Epatica Cir. muleum iuuat

Granata acetosa al. sera. sedm ebe mes. aq
granati pfert inflamatoe epatis ppter ni
mum potu vini facte yf. mulla

Iuleb hali. xix. antido.

Lubleb Hali.

Lupuli mes.

Mercurialis Hali

Miuu simplex hali xix antido.

Nenufar Cir. syrupus ex decoctioe eius

Oleum yrinu mes. xii. antido.

Oleum rosaceum Cir. inunctum

Ordeum yf. pifana eius

Papauer Cir. semen vel herba cum oleo

rosato supponatur

Populeon Nico. inunctio eius calorem

mirabiliter mitigat & dolorē

Portulaca Auicenna

Reubarbaz Cir. in causa colere

Rosa hali puluis ei? cu sicalis emplastz

Sandali Hali intus & extra Cir. cu oleo

& aceto cathaplasma

Sepulua hali extu? cir. epichimata ex succo

/ Acetosus de fructib?

Sirup? Acetos? de pois Mes. vi. a

Acetos? aleniabim

/ De portulaca /

Solat? al. Cir. epichimata cum succo

Spodiū hali cu succo granatoz bibitum

Sumach sera. secundū eben Mes. fluxui

colere ad epar confert

Tamarinci mes.

Taraxacon Sera. secundū Gal. est ex me

lioribus medicinis

Triasandali Nico.

Trifera persica mes. prima antido.

/ De sandalis mes. vii. antido.

viaticus in cura idropis

De spodio. mes. vii. anti. viati

cus in cura idropis

Troisci De casoz mes. & vi. ibidē ha

li. xii. anti. aui. vii. quinti diē

antido. de medicinis epatis

De berberis diēne anti. ibidē

/ De lacca viatic? i cura idropis

Viole Cir. olei eius inunctio

Vnguētum rosatu mes. xi. antido.

Vnguētum violatu mes. ibidem

Vua yf. cortex eius

Vera siracost mes. prima antido.

Frigiditati epatis & egritudinib? fri

giditatis eius

Alcaididicon pfectio sera. xx. anti.

Ameos sera. secundū ebe mes. aui.

Apiū aui. semen hali aqua eius

Apozima de radicibus viaticus in cura

idropis

Aqua radicu hali. vii. antido

Assarum hali herba epichimata

Cinipū Macer

Cinnamomū sera. secundū Gal.

Ciperi al. Auicenna

Conditum Auicenna. vi. quinti

Conditum de citro Sera. mes. vi. antido.

/ De xilaloes mes. prima aci.

De galanga mes. ibidem aui

Cōfectio cenna. vi. tracta. su. ij. quinti

De vifree Sera. vii. antido.

/ Hermetis Sera. vii. antido.

Dialacca maius & min? mes. prima anti.
 Diacalamentum Sera. x. antido.
 Diacurcuma viaticus in cura idropisis
 / De ardoatib? gal. mes. j. anti.
 De gemmis mes. prima anti.
 Alcanfi Auicenna. iii. quinti
 Alehereben auicen. iii. quinti
 Electuariū Anuiden auicē. iii. quinti
 De absinthio Hali. vi. anti.
 Musci Hali. vi. antido.
 Sabarbarum Hali. xmi. anti.
 / Piperis Hali xmi antido.
 Feniculum hali succus bibitus
 Gariophili hali
 Gentiana al. auicenna. 3. mj. cum vino
 Laurus col. ipsa & bacca eius
 Mellicratum conditum mes. vi. antido.
 Mellegete Auicenna
 Mustum granatoꝝ Sera. secundū rasim
 Nux muscata al. sera. secundū eben. mes.
 Oleū de costo aui. x. qnti. sera. xxv. anti.
 hali xviij. anti. Nicol. bibitu & vinctuz
 Oleum sarach hali xviij. antido.
 Oximel viaticus in cura idropisis
 Pentadicon confectio hali xmi. antido.
 Piper al.
 Ruta plinius xx
 Secaniabin de calamento mes. vi. antido
 Simapis Al.
 / De ebimo mes. vi. antido
 De cupatoꝝ mes. vi. antido
 Sirupus Lilioꝝ hali xix antido.
 Mellis hali xix antido
 / De yreos viatic? i cu. idro.
 Spica inda al. hali
 Tiriaca diatefferon mes. prima antido
 / De caparis cum scolopēdia
 hali xmi. antido
 Trocisci De lacca diōe antido. de medi
 cinis epatis
 / De aniso viati. i cura idropi.
 Vngentū de cordumeni Aui. xj. antido
 Xilobalsamum hali
 Vera Galieni mes. nj. antido.
 Ysopus Eba sera. scdm alcāsi frigidita ti
 epatis pfert
 Zinziber al. aui.
 Zinziber conditum hali
 Egritudinib? croniciis epatis
 Amomilla Ig. veteres passionēs
 epatis curat
 Diacurcuma magna mes. x. antido. diōe
 antido. de medicinis epatis
 Diacurcuma minor mes. ibidem
 Diamozusia mes. ibidem

Trocisci de reubarbaro mes. viij. antido.

Ventositati epatis

Melica Cir. cū apozimate absinthij
sumpra

Conditū de citro Sera. mes. vi. antido.

Diacurcuma viatic? v. in cura idropisis

Electuariū altlicafar aui. nj. v. ser. xx. an

Sirupus de eupatorio mes. vi. antido.

Mundificantia & purgātia epar

Agaricum mes.

Aloes macer

Apium Auicenna semen

Aqua casei Sera. prima pte simpliciu a
supfluitatibus adustis mundificat

Assarum hali

Ben Sera scōz Gal. cū aceto & aq sūptū

Betonica Sera. secundum Gal.

Capilli veneris mes.

Cassia fistula Auicenna !

Cicera Hali decoctio

Ciclamen Sera. secundū Gal.

Cinnamum Macer

Confectio Alabis mes. nj. antido.

Confectio alkab mes. nj. antido.

Cuscuta sera. secundū eben. mes. ab hūo
ribus grossis colericis

Fistici Sera. fm Galie. pprie Aui. similie
Gal. ii. alimentoz

Glutē albotin et gnū viride. i. alboti aui.

Juniper? Gal. ii. alimētoꝝ fruct? Aui.

Lactuca asini Auicenna

Lupini hali cum vino sumpti

Opoponacu hali.

Peonia Gal. vi. simplicium

Petrosilinū hali puocando vinam ys.

Piper Sera. secundum humaym

Reubarbarum mes.

Rosa mes. succus

Rubea Sera. secundum Gal.

Secaniabin purum mes. vi. antido.

Sene mes.

Thimus hali cū melle & calida sūptus

Tiriaca magna hali. quinti antido.

Yreos mes.

Ypericon hali

Causantia oppilationē epatis

Alagana & similia cibaria depasta
Gal. ii. alimentozum

Amilum al.

Canorus Gal. prim o alimentoz

Dactili Gal. secūdo alimentozum Sera.

ys. eozum vsus

Farina cum lacte Gal. pmo alimentoz

Lac Gal. nj. alimentozum maxime casea:

le ys. similiter

Lentes Gal. ij. alimētoꝝ
 Lolium Sera.
 Musa Sera. yf.
 Tri yf.
 Vinum dulce yf. Zipule yf.
 Ad perfectiorem intellectum istorum
 Oppilationibus epatis conferentia
A Blinidium al. hali col. cir. succ? cū
 costo in causa frigida
 Acorus hali
 Agaricus al. Sera. secundū Gal. hali col.
 Agnus cast? Gal. vi. simpliciu auicenna
 Allium cir. cum pipere petrosilino et mē
 ta fiat salsa cum vino
 Aloes aperit eas hali cir.
 Amigdaala Hali folia yf.
 Amigdaala amara al. Aui. col. Sera. scōz
 Gali. apiunt oppilatōes ab hūorib? gros
 sis viscosis apertione mirabili & simili
 ter arbor eius yf.
 Ameos hali
 Amomum al. Aui.
 Anisum al. Aui. sera. secundū albugerig
 Cir. decoctio cum diureticis
 Apiū sera. scōm aliquos hali semen Cir.
 succus cum decoctione camarisci
 Apozima de radicibus viatici. v. in cura
 Aquositas lactis yf. (idropisis
 Arnoglossa hali cū syrupo acetoso
 Asaz al. mes. aui. hali sera. scōz ebē mes.
 vinū ifusionis ei? postq? duob? mētib?
 pmanit obturatum in vase
 Achanasia mes. ij. antido.
 Antidotum emagogum Nico.
 Beccerogri pfectio aui. primo quinti
 Ben mes. Betonica col.
 Bleta Sera. secundū Gal. ij. alimētoꝝ
 maxime cū sinapi aut aceto comesta
 Camepithecus Sera. secundū Gali. cōfert
 aui. hali. Cir. intus & extra
 Camedicos Cir. intus & extra
 Cappares vdiri al. sera. scōz Gal. cocti cū
 aceto melle & oleo ante cibum sumpti
 Capilli veneris mes.
 Cardamomū col. hali. 3. ij. cū syrupo ace
 toso dieb? septem sumpte
 Cassialignea col. cir.
 Cētaurea al. Aui. Hali Ser. secundū Gal.
 minor est ex meliorib? medicinis ad hoc
 Cir. vinum decoctionis & cocta in vino
 & oleo cathaplasma
 Cicer yf. decoctō ei? q? maxie cū apio &
 radice Ser. secundū Gal. apit oppilatō
 Cidamē Sera. scōz Gal. (nes ei?
 Cinnamū auicenna yf.

Citrum aqua decoctōis seminū in cā frā
 Citrullus Cir. semē in cibis vel potibus.
 Confectio de gēiana Aui. j. quinti
 Confectio de costo Sera. vni. antido.
 Cubebe Auicenna fortiter valent
 Cucumer asininus mes.
 Cucurbita cir. seia in cibis vel potibus
 Cuscuta Auicenna Sera. secundū eben
 Crocus yf. mes. hali fortit valz
 / Radicum hali. vi. antido.
 Confectio Fumi terre mes. vii. antido
 / Fupatorij mes. vii. antido.
 Diamarta aui. primo qnti Ser. vni. anti.
 Dialacca minus Sera. ibidem viatic? in
 cura idropisis Nico.
 Diareubarbarum /
 Diaciminum Gal. viaticus ibidē
 Diasnicon damasceni
 Diacostis /
 Dragoncea Sera. secundū Gal. radix al.
 Electuariū de carui aui. vi. tra. sū. ij. qnti
 Endiua hali Cir. in causa calida
 Enula. al.
 Epatica cir. in causa calida
 Feniculū cir. radicem decoctio yf.
 Fic? aui. Gal. ij. alimētoꝝ cū incisuris &
 subtiliātib? sūpre vt pipe zizibere satū
 regia & silib?
 Fistic al. aui. hali yf.
 Fu cir. decoctio sūpra in frigida causa
 Fumus terre Auicenna cir. succus cū jue
 caro & aqua calida sumptus
 Gentiana Hali Aui.
 Gith Cir. vinū decoctōis & puluis eius
 Lacca Ser. secundū yf. hali col. (i cibis
 Lapaciū cir. vinū decoctōis soluit oppi
 lationē
 Lactuca cir. cocta i aceto addito croco
 Leuisticū cir. vinū decoctōis
 Lingua arietis col. Aui. radix folia et se
 men hali cum sirupo acetoso
 Lupini Aui. cocti in aceto cū melle ruta
 & pipe sūpti Sera. scōm Gali. cū ruta
 & pipe sūpti cir. cū succo absinthij em
 Malua Auicenna (plastruz
 Mēra cir. succ? rōane vel vinū decoctōis
 Melogia al. cocta. in aceto
 Metridatū Sera. vni. anti. hali. vi. antido.
 Meu cir. vinū decoctōis ei? in cā frigida
 Mizra hali.
 / De kerua aui. x. quinti
 Absinthij. Nico. bibitū cū oxī
 melle
 Amigdalarum amararuz Ni
 / co. aperit eas

Organum hali
 Peonia Sera. secundū Galie. q̄tum ami
 gōla cum mellicrato sumpta erit sub
 tiliter auicenna radix col. hali.
 Petroselinum yf.
 Peucedanū Cir. vinū vel aqua decoctio
 nis eius & herba cocta in vino & oleo
 cathaplasmata p̄batum est
 Pillule raved mel. x. antido.
 Pillule oppilationibus mel. x. antido.
 Polium hali Cir. vinū decoctōis
 porrum yf.
 Plantago sera. secundū Galie. radix folia
 & semē sed potius sicca
 Prassii sera. scdm gal. aui. hali col.
 Rafan? sera. scdm eben mel. folia aui. fo
 lia & aqua eorum
 Reubarbarum hali col.
 Reuponticū Cir. decoctio vel cuz succo
 feniculi in frigida causa
 Rose mel. succus
 Rosmarinus Sera. secundū rasim
 Rubea tinctorū col. aui. Sera. scdm Gal.
 Rura Cir. vinū decoctōis ei? & radices
 feniculi vel puluis cū succo feniculi
 Salix Aui. aqua eius
 Sambuc? Cir. vinū decoctōis mediani
 corticis eius & apij
 Secacabi Sera. xxi. antido.
 Secaniabim de radicib? mel. vi. antido.
 Secaniabim de keysum mel. vi. antido.
 Sida Aui. cū sinapi & aceto yf.
 Sinapis Cir. folia cū axungia supposita.
 / Acetos? s̄ radicib? mel. vi. a.
 Dyarodon mel. vi. antido.
 De eupatorio mel. vi. antido.
 Syrup? De fumo terre mel. ibidē via
 ticus in cura idropis
 Acetos? op̄osic? Aui. vi. q̄nti
 De squinato via. v. i. cu. idro.
 Sifimbriū Cir. vinū decoctōis
 Solatrum Cir. sumptū vel succus ei? ma
 xime cum reubarbaro
 Scariola hali semen
 Scordeon Cir. vinū decoctōis vel aq̄ in
 Sparag? sera. scdm gal. ra. (frā causa
 dix & semē Aui. Cir. yf.
 Spica aui. Cir. vinū decoctōis in frā cā.
 Squilla Cir. oximel squilliticum
 Sticados mel.
 Tamariscus cir. vinū decoctōis
 Tarassaton Auicenna succus
 Theozicon magnū hali. vii. antido.
 Tiriaca Sera. vni. anti. hali. vi. antido.
 Trocisci De absinthio mel. vni. anti. hali

xxi. it. viaticus. i cura idro.

/ De aniso mel. vni. antio o.
 De eupatorio mel. vni. anti.
 De roset eupatorio mel. ibidē
 De lacca mel. ibidē ser. xxvi
 an. aui. vi. q̄nti diōe an. de me
 ricinis epatis
 De camfoza mel. dis. vni.
 Diarodon mel. dis. vni.
 Trocisci De cipis & scolopēdia Hali
 xni. antido
 De mezereon diōne antido. de
 medicinis epatis
 De berberis viati. i. cu. idropi.
 De raundo Sera. xvi. antio.
 De reubarbaro mel. vni. an.
 ser. xvi. an. viati. v. i. cu. idro.
 Valeria Hali radix
 Vinum yf.
 Volubilis mel. Auicenna
 Veralogodion Aui. ij. q̄nti
 Vreos Cir. vinum decoctōis
 Zinziber ser. secundū eben mel. in causa
 humiditatis & frigideitatis
 Duricie epatis & duris apostematib?
 Blinthium Auicenna
 Acorus cir. oximel decoctōis ei?
 sumptum & embroca ex succo
 Agnus castus Auicenna
 Amoniacum aui. sera. secundū dia. cum
 aceto suppositū resoluat eam
 Alaz aui. aui. j. bibitu l' l' mēu cū aceto
 Aptū cir. succ? cū decoctōe tamarind
 Ben Sera. secundū Gal. granū ei? Sera.
 vi. simpliciu succi aui. cum aqua mellis
 aui. j. ij. cum succo sumptū
 / Vlopi Galieni
 Cerotū Vlopi filagri Mel. xi. antido.
 Vlopi pauli
 Ceraurea cir. sirup? ex succo cum radice
 apij feniculi & petrosilini
 Coloquintida Cir. decoctō eius vel pul
 uis cum succo feniculi
 / De gentiana aui. x. q̄nti hali
 vi. antido.
 Cōfectio De costo Sera. vni. antido.
 Enule diōe anti. de medicinis
 Cozia ofectio Sera. vni. anti. (epatis
 Costus cir. vinū decoctōis sumptum
 & diacostum in frigida causa
 Dauc? cir. cerotum ex oleo decoctōis
 eius & cera
 Diacastoreū Nico. maxie i causa frigida
 Diacurcuma maius auicenna ibidem
 Dialacca magna aui. x. q̄nti sera. vni. an.

viatic? v. in cura ydopis
 Dyalacca minor aui. & sera. ibidem
 Dyauilon mes. xi. antido.
 / De ramissen hali. vi. antido.
 Electuariū De spica hali. vi. antido.
 / E medam hali. xmi. antido.
 / Aristarci mes. xi. antido.
 Auribali mes. xi. antido.
 Emplastz De meliloro mes. ibidē Sera.
 xxi. antido.
 / De sempuua Sera. ibidem
 Ficus Gal. xx. alimentoz cū subtiliatuiz
 & absterhuiz sūpre vt zinzibere pipere
 saturegia & similibus
 Laudanum hali
 Malua cir. cū axūgia recētū duriciē valz
 Marciaton vngentū Nico.
 Medicamē aschilebedis aui. xmi. tercij i
 cura apostematis duri epatis
 Metridacū hali. vi. antido.
 Mellissā Cir. coctū in vino & oleo catha
 plasmata duriciē laxat & resoluic
 Nux muscata sera. secundū yf. mollificat
 durum apostema
 Oleum de ben mes. xii. antido.
 Omorusia pfectio auicenna. x. quīti Se
 ra. xvi. antido
 Pecus hali foridies ex lana caude
 Rafā? cir. cū vīo & oleo cathaplasmat?
 Sagzenea sera. vni. antido.
 Salhokimi ofectio Aui. x. tractatu quiet.
 Sābuc? cir. folia cocta in vīo & oleo ca
 Simapis Macer exteri? (plāra
 Syrupus de absinthio sera. vni. antido.
 Squilla cir. obusta in cinerib? calidis cū
 Squimātū al. cūmīno cathaplāta
 Tyriaca magna aui. j. v. sera. vni. antido.
 Tyriaca diacesset on aui. ibidem
 / De reubarbaro aui. vni. v. hali
 Trocisci De bdellio aui. xmi. (xni. ā.
 / tercij i cura apātis duri epatis
 Vngentū eordumeni Aui. xj. quīti
 Vrticella cir. cū axūgia fariā & oleo scli
 Yreos mes. (rosin tollit
 Ysopus Eba ser. scōz alkāsi valz duriciē
 Mollificatōi epatis (cpatis
 Ellīcatū pōitū mes. vi. antido.
 Syrup? de eupatorio mes. vi. an.
 Trocisci de. x. rebus Aui. vni. quīti
 Apātib? tūori & magnitudi epatis
 Blunthium sera. secundū Gal.
 Agaricum mes.
 Anthem? Plinius xxi.
 Assarum hali dissoluic ea
 Calā? arōatic? cū melle & semie apij

Camomilla Hali apposita
 Cassia fistula hali cū aqua endiuie vel so
 latri in calido apostemate
 Cauda equina Auicenna
 Cerotum yfopi filagrij mes. xi. antido.
 Cerotum yfopi pauli mes. xi. antido.
 Confectio hiune Aui. x. quīci
 Cicer Plinius. xxi.
 Dialac ca viatici v. in cura idropis
 Electuariū de anuiden aui. nj. quīci
 / Aristarci mes. xi. antido.
 De melliloro sera. xxvii. anti.
 Emplastz De sandalis sera. xxvii. āi.
 Filagrij ser. ibidē hali. xvii. ā.
 / Sempuue hali ibidē
 Endiuia cir. cōesta & supposita i calidis
 Eupatorio aui. apātib?
 Ficus auicenna cum subtiliatuiz & reso
 lutiuis confert valde
 Gentiana Auicenna. 3. ij. cum vīno
 Kehengi hali cū cassia fistula sumptū
 Laurus Aui. capitulo de mēst.
 Mastix sera. secundū Gal. Aui. Hali
 Memem. i. sisimbziū Auicē. cum vīno sū
 prum in causa frigida
 Narodus gallicus Plinius. xxi.
 Oleum nenufaris Nico. in calidis
 Petrosilinū yf.
 Polium Hali
 Ribes Hali in calido
 Sandali Hali. in calidis in principio
 Serpillū sera. secundū dia. siluestre in ca
 lidis apostematibus
 Sirup? de yreos viatici i cura idropis
 Solatrum hali cū cassia sumptū i calida
 Cir. succ? cum aqua ordei
 Spina celtica sera. scōm dia. bibita cū de
 coctōne absinthij in calidis
 Squimātū ser. scōz gal. hali. Eba aui. flos
 Tinaca magna. vni. antido. hali. v. anti.
 / De eupatorio mes. vni. āi. aui.
 Alrodon aui. vni. v. (vni. v.
 De decē medicis ser. xviii. āi.
 De menta sera. xvi. antido.
 De reubarbaro mes. vni. anti.
 Trocisci aui. vni. v. hali xni. antido. Se
 rapion xvi. antido.
 De berberis hali & sera. ibidē
 viaticus in cura idropis
 Diarodon hali xni. antido.
 / De lacca viatic? v. i cura idro.
 Viole hali cum farina ordei
 Volubilis magna mes.
 Vngentū de murados aui. vi. tra. sū. ij. v
 Yreos mes.

Dolori epatis.

Absintium Auiē. cū oleo alkanne
cerotum.

Acer arbor pli. xxiiij. radix cum vino ex
terius vtilissima.

Acetum squilliticū mes. vij. antiō.

Acorus sera. secundū dyas. decoctio bi-
bita auiē. in frigida causa. hali. similiter
Affodillus auiē. in aqua decoctiois radix
cum mulla bibita.

Agaric? plini. xxvj. mes. aui. aui. j. sum
cum serap. secundum dyasē. 3. j. bibita
confert dolori.

Alkelegengi. aui. x. v. sera. viij. antiō.

Amigdalā pli. xxiiij. intus & ext. sera. fm
dyas. quando comeditur ex amarīs quā
tum est nux. cū melle & lacte conferū

Anagall? ser. fm dyas. succ? ē vīo. sūpt?

Apozima de absinthio aui. ix. quinti.

Apoloma greca hali. vij. antiō.

Aqua fursura auiē.

Aqua mellis & zuchari. auiē. vij. quinti.

Aristologia pli. xxvj. cū agarico potata.

Arthemisia cōfectio hali. vij. antiō.

Azarum mac. hali. sumptum.

Asinus pli. xxviij. epar.

Aethanasia magna mes. ii. antiō. auiē. x.

quinti sera. viij. antiō.

Aethanasia minor mes. ibidem hali.

Berberia apul. pulueris colearia. v. cum

bono vino.

Berillus lapis albertus lapidari? potat?

tantos dolores expellit.

Betonica pli. xxvj. sera. secundū dyas. cū

aq. sūpta. mufa. 3. iij. cū calida sumpt.

Camomilla sera. secundū dyas. bibita cir.

apozima.

Capilli veneris mes.

Cardamomum hali. in causa frigida.

Cassia fistula sera. scdm eben. mes. aui.

Centaurea pli. xxvj. apul. vinum deco-

ctionis maioris bibitur.

Ceneumeapita alba sera. secundū dyas.

cū vino bibita.

ysopi galieni

ysopi filagri

Ceroti yfopi pauli mes. xi. antiō.

ysopi democriti

stomaticon

Conchilia pli. xxij. longozum carnes cū

mulla & aqua.

Confectio galieni sedā auiē. x. quinti.

Confectio hermetis. ij. aui. x. quinti.

Confectio anacardina. ij. auiē. x. quinti.

Confectio de calameto. aui. x. quinti.

Confectio de seminibus. auiē. x. quinti.

Confectio de gentiana aui. x. quinti.

Confectio de musto. ij. aui. ibidem hali.

vij. antiō.

Confectio de adib. aui. vij. tractatu sum

me secunde quinti

eupatozij mes. vij. antiō.

Decoctio radicū aui. ix. v. ser. xxij. antiō.

radicū alkindi aui. idem

Dyarodon mes. x. antiō.

Dyacurcuma magna aui. x. quinti.

Dyalaccha maius & minus aui. x. qnti

Dyamustum auiē. x. quinti.

Dyaanacardimū sera. viij. antiō.

Dyacostum. viaticus in cura ydopis

Dyapzassium nicol.

fen dedicon aui. iij. qnti

de cartamo

Electuariū dequi hali. vi. antiō.

de fantenegi

de costo

Emplastrum ceroti hali. xvij. antiō.

Emplastrum aristarci mes. xi. antiō.

Emplastrū filagri aui. xi. quinti sera. xvij.

antiō. hali. xvij. antiō.

Emplastrū stomaticon. sera. xx. antiō.

Endiua cir. cōmesta & apposita in causa

calida

Epar adib. i. lupi pli. xxviij. sicum cum

mullo sumptū auiē. omi ei? dolori. hali.

sicum sumptū manifeste confert

Euforbium mes.

Eupatorium mes. auiē.

Filonium romanū sera. viij. antiō.

Fistici sera. secundū eben. mes. dolori ex

humiditate. aui. oleum i causa humidita

tis grosse

Fraxinus pli. xxiiij. semina eius in vino

Gentiana sera. scdm dyas. succi. 3. j. cum

aqua aui. 3. ii. cum vino

Iusquiamus apul. succū herbe bibere mi

rabiliter sanat

Laccha sera. secundū rasim al. aui.

Laurus aui. cortex ei? & oleū eius sum;

ptum cum vino odorisero

Lignū aloes sera. fm dyas. cū aq. sūptum

Linum pli. semen cum passul.

Magra lutum auiē.

Miua aui. vi. tractatu hali

Mustela pli. xxx. siluestris i cibo v' iecur

cōmestum

Nuces pli. xxiiij. intus & extra

Oleū de fisticis & pincis mes. xii. antiō.

Oleum laurinum mes. xii. antiō.

Oleum de euforbio mes. xii. antiō.

Oleū nardini aui. x. qnti. hali. xvij. anti.
Oleum de costo aui. & hali ibidem sera.
xv. antido.
Oxizucharū nico. valet pūcturis epatis
Panace pli. xxiij.
I. apauer sera. secundū dyas. cornuti de.
coctio radicis sumpta.
Pentafilon aui. succus radicis cuz sale &
melle p aliquos dies sumptus
Pentadicon xliij. antido.
Peucedanū pli. xxvi. sine febre
de reubarbaro mes. x. antido.
alkekengi mes. x. antido.
Pillule de eupatorio mes. ibidē aui.
ix. quinti. hali. x. antido.
metram hali ibidem
Pinus aui. cortex & folia.
Rafanus pli. xx. aui. sera. secundū rasim
femen bibitū secundū eben mes. folia
Rosmarinus apul. decoctio sūpta.
Reubarbarum serap. secundū dyas. mes.
auicē. hali.
Semperuiua cir. epichimata succi in cole
rica causa.
Serpillum ig. maē. cū vīno sumptum
Simopida sera. fm dyas. potata auicē.
Sirupus de absinthio mes. vi. antido.
Sotyra cōfectio hali vi. antido.
Scordeon pli. xxvi.
Scorpio marin? pli. xxii. necetur i vīno
& bibatur.
Spodiuz hali cū succo granatoz sumptū
si fuerit ex calore.
Theodoricon magnū auicē. ii. quinti hali
vi. antido.
Thiriaca dyatefferon hali vi. antido.
de rosis & eupatorio aui.
viii. quinti. mes. viii. anti.
d rof ē spica aui. viii. qnti
de reubarbaro mes. viii.
antido. hali. xliij. antido.
de berberis mes. ibidē aui.
viii. qnti sera. xviii. antido.
aminuli aui. viii. quinti
de rubea aui. ibidem sera.
xviii. antido.
de decē reb? aui. ser. ibidē
gasteri hali xliij. antido.
aseteresch diōne antido.
de medicinis epatis.
de absinthio laxatiui. viati
cus v. in cura yzopisis
Vnguentum cordumeni aui. xi. quinti.
Vnee auicē.
Yera busie? auicē. ii. quinti. & primo tra

etatu summe sede quinci.
Vera theodorici sera. ix. antido.
Yreos aui. cum aceto bibitum in frigi.
to dolore.
Causantia dolorem epatis.
Rea vasa sera. i eis cōmedē maxi
me calida.
Lactinia sera. secundū habix. sine pre
paratione sumpta.
Perussioni & cōpressioni epatis.
Confectio enule diōe antido. de me
dicinis epatis.
Emplastrum quoddā sera. xxvii. antido.
Emplastrum aliud hali. xvii. antido.
Cacesie principio yzopisis corrupti
oni forme.
Alkekengi confectio mes. iii. arti.
Aloes cir. i. cū. 3. 5. masticio
& 2. 5. succi absinthij.
Amurga olei sera. super corio extēsa &
applicata calida i principio yzopisis tu
morem minuit.
Camedreos pli. xxiij. decoctio efficacē
sera. secundū dyas. in principio yzopis
aui. sirupus eius in principio. ig. similiē
in principio maē. cum vīno.
Confectio de tauēoseni mes. prima anti
corruptioni forme.
Conditum de buglossa mes. vi. antido. con
fert corruptioni forme.
Dyacurcuma magna mes. prima antido.
cacesie.
Dyacurcuma min? aui. x. quinti yzop.
confert.
Dyalaccha mes. pma antido. cacesie sera.
viii. antido. pno yzopis. hali. viii. antido
Dyacoston mes. prima antido. principio
yzop. viaticus in cura yzopisis.
Dyacosis viaticus v. ibidem.
Ellebozus albus & niger maē. principio
yzopisis valet.
Alefangis aui. iii. qnti cor
ruptioni forme confert
Emedani hali. xliij. antido.
Electuariū fenaus diōe antido. de me
dicinis stomachi pfert cor
ruptioni forme ppter flu
xum menstruoz vel emo
roidarū supfluū existentē
Emplastrum alexandri mes. xi. antido. pñ
cipio confert.
Erici? sera. fm dyas. terreni carnes sicce
bibite principio confert.
Handakoka auicen. oleū principio yzo
pisis confert.

Maiozana pli. xxi. sera. secundū dyas. de
coctio supra principio ydropis confert
autē similiter

Omorhiza aut. x. quinti in principio

Pillule de reubarbaro. mes. x. antido

Pillule alkekengi. mes. x. antido.

Sanfucus ig. principio confert

acerol? dyarodon. mes. vi.
antido.

Syrupus de eupatorio. mes. vi. anti.
democriti auicē. vi. quinti
ti corruptioni forme con
fert

de squamanti. viatic. v. in
cura idrop. pfert i principio

Theodoricon magnū. hali. vii. anti. prin
cipio ydropis

Tiriaca dyatesseron mes. x. antido. cacesie
dyarodon mes. viii. antido.

corruptioni forme valet
de rob. mes. ibidē corrupti

oni forme in pñ^o ydropis
de reubarbaro mes. octas

uo antido. diōe antido. de
medicinis e patis corrupti

Trocisci oni forme.
de eupatorio mes. ibidem

principio ydropis
de berberis viatici v. de me

dicinis stomachi

Urina sera. secundū dyas. homis in prin
cipio ydropis

Ydropis conferentia.

Hlinthium mes. sera. secundū dyas.
emplastr. cum ficubus nigro. et fa

rma lolij aut. similiter

Acetum sera. secundū dyas. fumus ei? ca
lidus. auicē. similiter

Affodill? pli. xxii. radix cū vīno cocta sū
pta. cir. succus radicis cū cortice media

no ebuli & sambuci & filipendule

Agaricus pli. xxvi. semen

Agnus cast? pli. xxiii. sera. secundū dyas.
semen bibitum aut. 3. ii.

Agrippa vnguentum. nico.

Aleum pli. xx. cum centaurea sumptum.
maē. similiter sera. fm dyas. cum oliuis

nigris comestum

Alumen pli. xxiii.

Alkekengi aut. confectio tertia antido.

Alkekengi minus auicē. j. quinti diōe
anti. de medicis epatis. sera. viii. anti.

Amōniacū hali. aut. cum aceto limitū

Ampelos agria pli. xxvii. radix sumpta

Anagallus plinius xxvi. succus

Anisum plini? xx. sera. secundū dyas.

Apium hali. aut. semen maē. cū succo fe
niculi bibitū secundū dyas. sinirm on

species apij radix bibita & similiter sem
cir. radix apij & feniculi i succo vel de

coctioe fumi terre sirupus

Aprofila pli. xxvi. succ? puluis & radix
cum mulla

Aqua auicē. marine vaporatio. cir. alu.
minosa

Aqua radicū hali. viii. antido.

Aqua lactis mes.

Arena plini. xxxi. maris sole candens ap
plicata

Arundo pli. xxiii. radix

Asa sera. secundū dyas. cum ficubus
sicis

Assarum pli. xxi. al. hali. bibitum maē. vi.
aut. infusum musto sera. secundū dyas.

& eben. mes. aut. iij. in xii. conolat musti
noui mensibus duob? obturato vase p?

manens potatum est idropis maximuz
iuuamentum

Baurach auicē. emplastrū cum ficubus
mes. emplastrum cum ficubus et sterco

re mule

Berbenā pli. xxvi. decoctio eius

Betonica pli. xxvi. in vīno potata. maē.
cum vīno & melle febrienti sine fe. cum

ono & melle

Bulbus sera. secundū dyas. cum melle em
plastrum ig. similiter

Conchile sera. succus sup̄tus curat aquā
ex ventre

Calamentū auicē. cum ficubus sumptum
& succus montani etiā confert

Calamus aromaticus aut. sera. fm dyas.
cum gramie & semie apij coctū. vel co

ctum i vīno & cū farina ordei & absin
thio emplastrū detumescere

Camedrys pli. xxiii. decoctio efficax est

Cameactis id ē. ebulus plini? xxvi. succ?
precipue aptissimus dicitur

Camepitheos pli. xxiii. cū sicu sumpta

Cameleon alba pli. xxii. aut. cum vīno po
tata sera. secundū gali. radix cum vīno

stiptico data secundū dyas. sic. sumpta
tenuat tumorem idropis. ig. puluis ra

dicis. 3. j. cum vīno idropicos siccet

Camelea apul. camelea comedasne came
drys & camepitheos ana. puluerizetur

& dentur in vīno iuuenibus coclearia
quinq? minorib? & mulieribus tria pue

ris vñ minfice aquam omnen de cor
pore extrahit.

Cantarides plini. xx. sera. scdm dial. qui
 dam extimant qd si misceatur cum me
 dicinis ad hoc conferunt prouocatione
 sua forti auicē. parum ex eis prouocando
 confert.
 Capra kir. sanguis igne calefactus come
 stus. sextus sanguis potui dat? vel lac
 coagulatum cum coagulo.
 Cartamus al. hali.
 Cathapucia auicē. maior.
 Cauda equina ser. fm habix emplastrata
 & bibita auicē.
 Centumcapita pli. xxii.
 Cepe plini. xx. succus cum succo feniculi
 maxime.
 Cerotum emplastrū nico. i causa frigida
 Cicer pli. xxij. ys. aui. decoctio nigrozum
 sera. scdm dial. decoctio oim cicerū cū
 herba salutis curat ydopis.
 Cinamū sera. secundū dyas. auicē. mac.
 tympanici.
 Ciperi pli. xxi. interius sumpti. mac. sera
 secundū dyas.
 Coloquintida mes. aui. radix.
 Confectio de mezereon mes. iiii. antido.
 Confectio de eupatorio. mes. tertia anti.
 Confectio de hermetis. sera. viii. anti.
 auicē. x. quinti.
 Cornix kir sanguis eius coclearia duo cū
 vino sumpta.
 Cornu auicē. cerui.
 Cotanus pli. xxiii. succus.
 Cubugi auicē. caro eius.
 Cucumer asininus. pli. xx. sera. secundū
 dyas. radices lib. s. teratur cum duob?
 kist vini maxime babilonici: & dentur
 de eo tres anolofat in ieiuno qlibet die
 donec minuatur venter multum & edu
 catur aqua eius. auicē. radices anolofat
 .j. s. trahendo aquositate mirabiliter
 sine nocumento confert: & quandoq;
 coquitur libra. s. in ductus kist vini:
 & dentur omi die tres anolofat diebus
 quinq;
 Curcuma cōfectio sera. viii. antido.
 Cuscute hali. in causa calida.
 Daucus cir. sirupus eius decoctione ei?
 & succo feniculi in frigida cā.
 Delfin pli. xxiii. adeps liquata cum vino
 sumpta.
 Dyalaeccha mes. prima antido. viaticus i
 cura ydopisis. nico. maius & min? ad
 omnia que minant ydopē valet.
 Dyamunio mes. ibidem.
 Dyacurcuma aui. pmo quinti mai? mes.

prima antido. maius & minus.
 Dyasulfur mes. secūda antido. sera. viii.
 antidotarij.
 Dyayreos hali. xiii. antido.
 Dyacostum nico. in causa frigida.
 Dyatricon pipereon nico. in cā frigida
 Ebulus pli. xxiii. & xxvi. radix sera. se:
 cundū dyas. radix i vino cocta & data
 in cibo mirabiliter cōfert et sedere in de
 coctione ei?. apul. succi radices coclea.
 ria quattuor cum emina vini pannū ei?
 omnis humor detrahatur. cir. fomentū
 ex aqua salsa decoctōis radicum & bal
 neum aque salse toti? herbe leucofleg
 maticam curat.
 Eoera pli. xxiii. edere habentes baccas
 aurci coloris grana decē i sextaria vini
 trita: ita vt terni ciati potentē aqua que
 cutim subierit vrina educitur.
 Elleborus pli. xxiii. albus & niger cum
 farina ordei ventri apponatur simili:
 ter mac.
 Electuariū de absinthio auicē. capitulo
 absinthij.
 Electuariū de medicina de ireos sera.
 xvi. antido hali. xiii. antido.
 Emplastrum arcistarci mes. xi. antido.
 Emplastrum andromaci mes. ibidem.
 Emplastrū curcunū sera. xvii. antido.
 Emplastrum meleti. hali. xvii. antido.
 Ericius pli. xxiii. carnes sicce hali. sera.
 scdm dial. terreni carnes sicce bibite cōfe
 runt i carnosa aui. fallite & epar ei? sic
 cum cum oximelle.
 Eris squama plini. xxiii. eminis duabus
 cum mulla datur & linetur cum polino
 sera. scdm dial. baclicura cum mellicra:
 to bibita: vel pillule ex eo cum farina
 frumenti.
 Esula cir. puluis cum succo feniculi leuco
 flegmaticis valet.
 Euforbius sera. scdm dial. laxando aquo
 sos humores.
 Eupatorium aui. herba & succus. cir. de
 coctio eius cum succo ciperi in cā oppi
 lationis epatis vel splenis.
 Feniculum pli. xx. radix cum vino. mac.
 similiter hali succus potatus. cir. deco:
 ctio succi cum esula & hermobactilis
 ana. 3. ii. dentur mane & sero. leucofleg
 matico.
 Ficus plini? xxiii. sicce cum vino absin:
 thio farina ordei & nitro emplastrum.
 sera. scdm dial. aqua cineris eius infusa
 spongia super ventrem.

Fumus terre cir. succus cum esula. 3. ii.
 sumptus cum calida i leucoslegmatica
 valet precipue.
 Fraxinus pli. xliii. semē aquā que subie
 cutē extrahit: corpus obesum onere le
 uat sensum ad maciem reducens. ijs de
 sez ydopiciis: folijs cū vino tritis ad vi
 riū portionē: ita vt pueris quinq; folia
 tribus ciatis diuisant. robustiorib; vii.
 folia quinis ciatis vini.
 Sagates lapis. albertus lapidarius por
 tatus prodest.
 Summi iuniperi hali appositū corpi.
 Granū iunipi cōmedat in decoctōe & i
 puluē. aui. iii. cañ. fē. xliii. cap. iposarce
 Iaspis lapidarius caste portatus prodest
 albertus incātatus ydopē fugat.
 Karabiato lapis albertus
 Karabe albertus.
 Kali sera. eres ptes sumpte cōferunt.
 Kerua mes.
 Kebuli auiē. mes.
 Kieran al. corpi applicatum.
 Lac aui. capinū alinum camelarum no
 uiter fetarū conferunt ydopisi: sed ca
 melarum cōfert valde quādo sumit cū
 vrina camelarū nouiter fetarū.
 Lac al. sera. fm rasum auiē.
 Lactuca pli. xx. in aceto cocta.
 Lactuca caprina pli. xx. lac eius.
 Labrusca pli. xliii. radix cum vino. sera.
 fm dias. radix vitis huius. id est. vitis
 albe seu buonie cocta in aqua et bibita
 cū vini conos duobus laxat hūores a
 quosos & ydopis.
 Lapaciu cir. succi acuti. 3. ij. esule. 3. ii.
 cū melle dētur patiēti leucoslegmaticā.
 Lapis magnetis cir. plueris subtilissimi
 3. ii. cum succo feniculi.
 Laureola cel.
 Lentis gal. j. alime. aui. yf. sine corticib;
 Limacie. serapion fm dyas. & galienum
 trite crude cum cortice ventri apponā
 & dimittantur donec cadāt & caro sil
 uestriuz sumat trita auiē. similiter & di
 cit obstraca.
 Lingua arietis auiē. folia cocta cum len
 tibus cōmesta.
 Locuste auiē.
 Loliū cir.
 Lutum absolute auiē. ex luto terre sola
 ris liniunt ydopici.
 Lupina cir. farina eoz cū succo absinthij
 sumpta vel panis ex eisdem.
 Macis cir. decoctio in succo feniculi cū

pauco vino in leucoslegmatica.
 Magnes albertus cū mulso sumptus la
 pidarius similiter.
 Maiorana pli. xxi.
 Mel. yf.
 Mezereon mes. aui. vinū infusionis.
 Miates piscis pli. xliii.
 Mirabolani sera. fm aliquos omnes cōfe
 runt ydopē. auiē. kebuli.
 Mirtus pli. xliii. vinū decoctōis folioz
 sumptum.
 Nardus gallicus pli. xxi.
 Nitrū pli. xxxi. cū ficibus sumptū & ap
 plicatū. ser. fm gali. silr emplaco vtre
 Olei fex auiē. super ventrē.
 / de kerua mes. xii. antiō.
 Oleum de mezereon mes. xii. anti.
 / caquelengi hali. xliii. antiō.
 Opoponacum mes. auiē. vinū infusionis
 cir. in succo sambuci infusum datur.
 Origanū mac. sera. fm dyas. cōmestuz &
 quebā cū spēs emplastrata cū sanich
 Orobū yf. cum specie quadā thuris in
 causa oppilacōis epatis.
 Ostraca auiē. emplastrata & dimittatur
 donec p se cadāt & siluestre est forti;
 in illo sera. similiter dicit in limacijs.
 Ozimum pli. xx.
 Panax pli. xxvi.
 Paneracium pli. xxvii.
 Pastinaca pli. xx. erratica hali ortēsis
 aui. baucia dūcit.
 Perdux auiē. carnes.
 Petrosilinū yf.
 Peucedanū thesal. troscici radices eius.
 / oppilationū mes. x. antiō.
 de raueno mes. ibidem sera.
 xvii. antido.
 de mezereō mes. & sera. ibid
 di cē anti. de medicis epatis.
 de agarico sera. xviii. antiō.
 de spica sera. xviii. antido.
 caquebimegi hali x. antiō.
 de elytopia thesal. cap. her.
 belipe.
 Polium pli. xxi. cum vino. auiē. sera. fm
 dyas. decoctio vniūq; bibita.
 Polietricum pli. xxii.
 Porcus spinos; kir. eius totaliter saliti
 absq; intestinis & felle sicci triti. 3. j. cū
 oximelle sūpti: vel cor eius epar pulmo
 vel renunculi
 Porz pli. xx. interius sumptū.
 Plantago plini. xxvi. in cibo cum prius
 cōmederit panē sine potu. mac. cōmesta

sera. fm dyas. comesta i ydrope carnosia
 Prassium pli. xx. cum fico vel yfopo
 Psillium pli. xxvi. cum vino.
 Rafanus pli. x. aui. aqua eius sera. scdm
 oya. cortex cum oximelle. scdm rasum &
 alios succus educit aqua eoz.
 Reubarbarum mes.
 Rosmarin? sera secudu oya. cu oleo lini
 to corpore.
 Ruta pli. xx. sera. fm dyas. emplastru cu
 ficubus in carnosia vel vinu decoctois
 bibitu. aui. similiter. mac. cocta cu vino
 cum ficubus siccis supposita ventri.
 Sal. pli. xxxii.
 Samarmon species apij sera. scdm dyas.
 radix bibita.
 Sambucus pli. xliii. vini decoctionis ci
 acis quinqz.
 Sansucas pli. xxi. ig. in principio.
 Sanguis pli. xxviii. capre vel hyrci cu me
 dulla. sera. secudu gali. caprimus xl' hyr
 cinus cum melle potatus.
 Sanguisage hir. apposite.
 Serapinum aui. mes.
 Sinapis pli. xx. cum ficubus & cimino ex
 terius.
 Syrup? de yreos viaticus i cura ydroz.
 Solatri hali succus sumpt? in ca calida
 sera. secundu gali. solatri soniferi semen
 sumptum. secundum dyasco. grana eius
 viginti duo.
 Sordes de vberibus ouiu pli. xxx.
 Scebam mes. aui. infusum dieb? trib?
 in succo endiuie solatri & feniculi deifi
 exiceet & fiat troisci cu modico salis
 inditurbat mirabolonoz & aloes & e
 magni iuuamenti.
 Simirmon pli. xxvii. semē sumptuz & suc
 cus eius linitus.
 Spongie pli. xxxi. circūligate.
 Spuma nitri sera. scdm gali. tertia eius
 species.
 Spuma maris aui. sera. secundum dyas.
 assata bibita puocando pfere. hali cocta
 ig. assa cum sale supra. apul. mundeē qd
 interi? est coquatur in aqua bene oboli
 tres cum melle cocti & aceto ydropem
 curat p vrimam.
 Squimantū aui. aui. cu pipere. sera. scdz
 dyas. similiter aliquib? diebus sumptū
 hali exagium vnuz cum exagio piperis
 manifeste pdest.
 Sterc? pli. xxviii. tauri vel bubali vel vi
 tuli linitus vel cinis eius sera. secunduz
 gali. capre cu farina ozdei applicatum:

bouis etiā comedentis fenū vel ozobuz
 emplastrato vtre iuuat valde resoluēs
 aquā & attenuās venterē. sera. fm dyas.
 bouis s. vinū decoctois ei? i olla noua
 bibitū. aui. capre bibitū & emplastratū
 maxime i sole. hali. bouis cum nitro vel
 baurach maifeste pdest. capre cu aceto
 applicatum ventri. colūbi similiter appli
 catum vel bibitū cum squingebm. hir. ca
 nis bibitū vel cum aceto linitum. sext?
 vulturis cu albo stercoze canis mixtū
 sextaria duo ad emias tres maceratū &
 colatum detur ydropicis bibere qui hnt
 aquā intra cucem aspersam in decoctio
 ne dilifagi cesaris aui. z. iiii. hoc manife
 stum est.
 Tapfia hali.
 Taraxacon aui. succus cofert valde.
 Tyriaca aui. j. quinti. sera. viii. antiō.
 Tyriaca dyatesseron mes. x. antido.
 Titimall? pli. viii. cap. era ctatu xxvi. suc
 cus eius incipiente pomoz lanugine de
 fractis ramulis excipit farina erui aut
 ficiis vt cu his arefcat qnas aut guttas
 singulis excipi satis est tradūtqz etiam
 cotiens purgari ydropicos fico sumpta
 quot guttas & lactis exceperit.
 Tbeca origani sera. secundu dias. empla
 strum cum sanich.
 Trifera ferruginea nico. in causa frigida.
 Trifolium pli. xxvi. radicia cu vino. z. ii.
 de reubarbaro sera. viii. antiō.
 de ligno aloes sera. viii. anti.
 de lacca mes. ibidē diōne de
 medicinis epatis.
 Troisci de musco diōe antido. de me
 dicinis cordis.
 de mezereon diōe antido. de
 medicinis cordis.
 de peucedano thesal. capitello
 herbe martis.
 Vincapuica pli. xxi. pulueris cum aq co
 cleat sumptū confert valde.
 Vinum squilliticum sera. secundum dias.
 idropicis confert & patis.
 Vitis siluestris pli. xxii. diē labrusca aui.
 radix cum aqua vel vino sumpta sera.
 secundum dyas. similiter curat aquo
 sitatem.
 Vrina pli. xxviii. apzi paulatī data effica
 ci? que inaruerit in sua vesica. sera. se
 cundum dyas. hominis in principio. ca
 pre cu spica bibita quotidie conos vnū
 curat ydropisim carnosaz expellens hu
 miditates per ventrem & vrimā aui. hoīs

porci & cameli. sextus hyrci emina bi-
batur cu3 spice obolo. melius si hyrcus
pastus fuerit lentisco: quida3 dant cōci-
nue cum vino tantūdem.
Vinen. 3. tres. aui. soluunt ventositatem
eorum. sera. similiter. sed dicat asnen vñ
cuhali.

Vnguētū arthanice. mes. xi. antiō.
Vera archigenis. sera. ix. antiō.
Vpericon pli. xxvj. semen.
Vreos aui. cum aceto sumptum.
Vricus pli. xxx. carnes inueterate.
Vropus herba. pli. xxx. cum vino & mir-
ra potat? vel adipe anseris & oleo mir-
ti. mac. cum nitro & ficubus appositus
ventri.

Zuccarum sera. fm eben. mes. cum lacte
mandragore. yf. ibidem.

A Nocentia yzopicis.
acetum aui. continuando quādoq3
yzopisim.

Bouine carnes yf.

Lenes yf. cum cortice nimis nocet.

Mezereon sera scdm aliquos facit hoies
yzopicum destruendo epas.

A Apostematib? & eruptioib? yzopici
lumen pli. xxxv.

A Sal sera. fm dyas. apatib? cōfert.
Siti yzopicozum.

A Quilla plini. xx. sub lingua. apul.
folia herbe squille parum tere sub
lingua.

Capitulum. xv. terci3 tractatus de di-
spositionibus fellis & splenis.

Nocentia fellis.

I Entes plinius. xx.

Oppilationi fellis.

C Vscute sera. fm eben. mes. aui.

Vetericis regio morbo vel fel-
le suffusa.

A Bsinthium pli. xxvij. cu3 apio aut
adianto. hali. mes. sera. fm dias.
aqua ei? vel decoctio sūpta. aui. succ?
bibitus qualibet die decē diebus. 3. iij.
mac. cum apio. cir. cū scariola.

Acetosa sera. secundū dias. vinum deco-
ctionis bibitum.

Acorus cir. aqua decoctōis eius cum cice-
ribus rubris sumpta sine granis ē sum-
mum remediū. & balneū decoctōis ei?
si fuerit infebrians.

Adyantes ig. decoctio sumpta.

Affodillus pli. sumpt? aui. sera. fm ga.

Asipes potat? est maxima medicina.

Agaricum pli. xxvi. oboli tres cum ciato

vini veteris. aui. mes. sera. fm gali. i. cau-
sa oppilationis.

Alleum plini. cum vino. mac. cum corian-
dro & vino.

Aloes pli. xxvij. oboli tres pillule cum
melle cocto. mes. sera. secundū dias. 3.
j. cum aqua. auicen. aufert eam. soluen-
do. mac. similiter.

Alkekengi aui. sera. secundū dias. fruct?
mundificat eam.

Alkekengi minus. auicen. x. quinti. sera.
viii. antiō.

Archemisia cum vino sumpta. mac.

Aries sextus. sordides quā inter femora
habet cū aristologia & mirra equis pon-
deribus potat a optime facit.

Assa pli. sera. secundū dias. cum ficubus
siccis. aui. similiter bibita mensib? duo
bus in vase oburato seruati curat eaz
hali sumptū. mac. similiter.

Atriplex pli. xx. cum melle. al. sera. scdm
gali. semē in causa oppilatōis. hali yf.

Bedomorogi cōfectio. aui. pmo quinti.

Berbenā pli. xxvi. folioz oboli tres cum
vino emina q̄riduo. mac. cū vino. apul.
3. j. eius nardi oboli tres & parū mirre
cum ciatis tribus aque poterit. ig. 3. j.
cum cāto thuns & vini veteris libra. j.
ieiuno p̄ quatrīduum detur.

Betonica sera. secundū dias. 3. ii. cū idro
melle febrienti. non febrienti vero cum
yno melle sumpta. mac. 3. j. cum vino
mulla frequēt sumpta.

Butozmarien aui. vsq3 ad aui. cum vino
vel mellicrato sumpta & cooperiatur
vt sedet.

Bleta pli. xx. nigra.

Brasica pli. xx. interius sumpta.

Calamentū sera. fm dias. & gali. cū vino
sumptum mundificat eā. aui. decoctio
in colerica & melancolica: & qñq3 bal-
neādo in decoctōe montani.

Camedreos al. hali.

Camepicheos pli. xxiii. interius sumpta.
al. col. sera. secundū gali. confert. plus

omī medicina. sera. fm dias. folia septē
dieb? cōtinue sumpta cū vino.

Camomilla aui. sera. scd3 dias. mac. pota-
ta. ig. similiter. cir. decoctio sumpta.

Canis pli. xxx. cinis capieis ei? cū. mulso
kir. simus sicc? potatus.

Capillus algol. aui. mes.

Carnub. id ē. carabe. aui.

Cartamum mes. hali. auz squingebim sum-
pta.

Cassia fistula auicē. sera. scdm eben. mes.
 cum aqua endiuie vel solatri.
 Caulis auicē. cum vino de passulis.
 Celidonia sera. scdm dial. & gali. radix
 sumpta cū vino albo & aniso in cā oppi-
 latōis epatis. ig. succus radicis cū aneto
 & vīo albo subaquato mac. radix trita
 cū aceto vīo albo sūpta. auic. radix
 Centaurea pli. xxv. maior potata. cir. si-
 pus ex succo ei? in antiq. apul. maioris
 decoctōez sūat q̄tū poterit & sanabit
 Cepe auicē.
 Cerebrū pli. xxx. pōicis vel aqle cūz vīo
 Ceruus pli. xxviii. cornu vstū. auicē. sera.
 secūdū dyas. vsti loti 3. ij. bibite. Sexē?
 puluis cornu cūz vīo & aqua sumpt?
 mirabilem facit effectum. hali cū squin-
 gebm.
 Cicer pli. xxii. yf. ex oppilatione epatis et
 fellis. auic. decoctio nigri. sera. fm dyas.
 decoctio eius cum herba sabotis dicta.
 Cicoreum pli. xx.
 Cielamen pli. xxvi. radicis 3. iiii. i loco ca-
 lido dētur. sera. fm. gali. bibitū mundi-
 ficando epar colerā cū sudore expellit
 scdm dyas. bibant. auic. iiii. cūz sapa aut
 mellicrato & aqua & i calida domo co-
 operiatur multis pānis: fiet em sudor
 croceus similis colere. auic. cūz vīo bi-
 bitum vt vltra. iiii. auic. aut mellicrato
 cum aqua. hali cum squingibm potatū
 mes. similiter.
 Ciminū pli. xx. interius sumptum.
 Citrum auic. aqua acetositas eius.
 Coniza ig. folia & flos.
 Condisi sera. scdm dyas. cum melle. mac.
 cum vīo sumptum & naribus infusuz
 cum lacte mulieris.
 Confectio de raudseni. mes. j. antid.
 Confectio de eupatorio. mes. pma antid.
 Confectio asuledati auicē. tertia q̄rti in
 cura lepre.
 Confectio hermetis. auic. primo quinci. se-
 rap. viii. antid.
 Corula sera. scdm dial. dicitur q̄ si yste-
 ricus biberit ex ea i balneo postq̄ egre-
 diē a camera calidiori meliorat calorez
 & facit ipsum vomere. ig. succus pota-
 tus naturalē calozē reddit & si postq̄
 de balneo calidissimo exeant hauiatur
 perfecte medetur.
 Cubebe sera. fm dyas. folia & fruct? sū-
 ptus cum vīo.
 Cucurbita siluestris. plini. xx. semen sum-
 ptum interius.

Cucumer erratic? pli. xx. i nares posit?
 Cucumer asininus. mes. sera. fm gali. ca-
 purpurgium succi fructus vel radicis
 vel folioz eius cum lacte. auicē. succus
 apul. succus impositus naribus humozē
 aurofū extrahit per nares. & coopert?
 sudet calore colere.
 Curcuma sera. scdm gali. radix sumpta
 cum vīo in causa oppilationis.
 Cuscuta sera. fm eben. mes. succus cū sy-
 rupo acetoso in causa oppilatōis epatis
 auicē. eius aqua est mirabilis. hali cūz
 cassia fistula sumptuz.
 Crisolo canna pli. xxvii. alligata
 Decoctio fumi terre. mes. vii. antid.
 Dyamarthe. auic. j. q̄nti. sera. viii. antid.
 Dyarodon. nico.
 Dyatricon pipereon. nico.
 Elacteriū sera. scdm dyas. sternutatoriū
 ex eo & lacte.
 Elleborus sera. vii. practice niger.
 Electuariū / de psillio. mes. iiii. antid.
 / Rosatum mes. iiii. antid.
 / cartami mes. tertia anti-
 Endiuia hali. cir. maxime in crocea.
 Epatica sera. secūdū gali. condita cum
 melle. cir. aqua decoctionis cum reubar-
 baro in causa calida.
 Erisimon sera. scdm dyas. cum melle.
 Euforbium cir. 3. ii. in ouo sorbili in yste-
 ricia antiqua oppilatione epatis vel vi-
 cio splenis.
 Eupatorium cir. decoctio cum ciperi suc-
 co in oppilatione.
 Feniculus sera. fm dyas. & gali. agrestis
 radicis vel semis potus mundat ea.
 Gallina pli. xxx. citrinis eius pedib? pri-
 us aqua purificatis deinde collutis vīo
 quod bibatur.
 Homo auicē. stercus & vrina pprie & aq̄
 mellis & aqua ciceris.
 Iacinctus herba pli. xxi. semen cūz abro-
 tano sumptum.
 Ictus 2 auis. pli. xxx. inspecta sanatur &
 auis moritur.
 Lac auicē. caprarum & camelarum re-
 center ferarum. mes. aqua lactis. auicē.
 aqua casei.
 Laeca sera. secūdū yf. auicē.
 Lactuca sera. fm aliquos comesta cocta
 cum oleo sisanino. auicē. comesta.
 Lactuca asini. gali. vi. simpliciu. auicē.
 decoctio bibita.
 Lapaciū pli. xx. radix cocta in aceto sum-
 pta. mac. radicis decoctio. ig. cū vīo.

Lapis lincis pli. xxvii. cum vino potat?
 Lapis ligar lapidarius ictericis vigorem
 corroborat.
 Lacer. id est. asa pli. xxi.
 Liciu sera decoctio ramoz i aceto. au.
 decoctio ligni i aceto vald ofere bibita
 Lolium cir. in causa oppilationis.
 Lumbici terreni. sera. fm dyas. trici for
 tie supeti cu rob curat. auic. supeti cu vno
 Lupulus mes.
 Marubium pli. xx. cum melle. al. hali. ster
 nutando. mac. similiter.
 Mentia au. pprie sirupus. pli. xx.
 Mentastrum.
 Miatas species obstracoꝝ pisces. plini.
 xxii. comesti.
 Mirtus pli. xxiii. siluestris radix & semē
 sumpta.
 Mulsum pli. xxi.
 Multipeda vermis pli. xxx. in vino.
 Nardus gallicus. pli. xxi.
 Nepita mac. cum vino sumpta.
 Nictum pli. xxi. cum vino potu vel flos
 nicti. albertus.
 Nux greca pli. xxiii. cum aceto & semine
 absinthij.
 Oleum de careamo mes. xii. antido.
 de absinthio. nico. cu oximel
 le bibicum.
 Origanu sei. fm dya. decoctio supeta i bal
 neo. mac. decoctio. hali apiendo ofere.
 Orobum ys. cu quadā specie thuris i cau
 sa oppilationis.
 Osimom pli. xxi.
 Palumb? pli. xxx. cinis plumaz vel inte
 riorum eius cu mulso sumptus.
 Panis porcinus mes.
 Passer pli. xxx. cinis eoz crematoꝝ cum
 samentis sumpt? cum mulsa.
 Pecus pli. xxx. sordes aurū vel mamarū
 cu mirre momento & vino.
 Pentasilon pli. xxvi. succi quinqz folijs
 tribus ciatis potatus cu sale & melle ce
 lerrime iuuat. au. succus radicis supet
 aliquibus dieb? cum sale & melle.
 Peonia pli. xxvii. au. radix sera. fm dya.
 radix cum vino bibita. mac. cum vino
 decoctionis.
 Perdix. pli. xxx. cerebrū sextus cuz vino
 sumptum.
 Peucedanū thesal. trocif. radicis eius?
 Pillule de eupatorio. mes. ix. antido. auic.
 ix. quinci. xxvii. antido.
 Polium pli. xxi. cum vino. sera. secundū
 dyas. retiusqz decoctio sumpta.

Poliericu pli. xxii. decoctio sumptus.
 Porru pli. xx. sumptum.
 Porcelliones quida vermes. sera. secundū
 dyas. cum vino potati.
 Plantago ig. succus in naturalib? mulie
 ris ycterice appositus subuenit.
 Prassium pli. xx. in nares.
 Quinqzfoliu pli. xxvi. exten? & interius
 vtiliter operatur.
 Rafanus au. in aqua eoz. sera. secundum
 atabari succ? purgat eos. secundū eben
 mes. folia.
 Reubarbaru mes. cir. cum succo scariole
 intrifera saracenica.
 Rosa. mes. succus.
 Rosmarinus pli. xxiii. radica & fruct?
 sera. scdm gali. potat? secundum dyas.
 semen cum vino & herba similiter.
 Rubra tinctor? pli. xxiii. cu aq mulsa vel
 ei? fructus exten? alligatus. sera. scdm
 dya. au. cu aniso & vno i ca oppilatiois
 Sal pli. xxi. frica? ei? ad ignē don? sudz
 Salix auic. aqua eius
 Sandomicu species absintij. sera.
 Sanguis pli. xxviii. pulli asini cum vino
 Sauma pli. xxiii. cuz vino potata. apul.
 cum vino & melle sumpta.
 Senecio pli. xxv. cu vno potata. mac. silr
 Simicam pli. xxvi. radix sumpta.
 Syrupus de bisancijs mes. vi. antido.
 Syrupus de fumo terre minor. mes. ibi.
 dem. viaticus in cura ydropis
 Syrupus de absinthio. viaticus ibidem.
 Solatrū cir. succus sumptus
 Soryra nico. ex abundantia colere tube
 auic. primo quinti.
 Sulphur sera. scdm dyas. cu aqua vl' ouo
 forbili quatitas calomios. nimis sum
 pta curat.
 Scariola hali semē in causa oppilatiois
 Scolopendria au. sera. scdm dyas. cum
 vino. ig. vinum decoctionis
 Sparagus au. pli. xx. siluestris
 Spica au. ois. hali. macer. sera. fm dyas.
 nardi celtica. & cu decoctioe absinthij
 bibita
 Squilla pli. xx. au. sera. scdm dyas. affata
 cum melle cocto onolosat iii.
 Stercus pli. xxviii. fimi pulli asini vel eq
 pmū post ptū fabe pteas ē vno. inē die
 terciū medet. sera. scdm ga. capre cōba
 stū potatū curat. scdm dyas. maxie mon
 tane cu pipe cūmino & similib? sumptū
 & est exptum hominis. & stercus pprie
 cum aqua mellis & aqua ciceris.

Strucion herba. pli. xxvi. in mulso. ig. ra
dicis puluis cum mulla. mac. radix cuz
vino sumpta: vel succus cum lacte mu
lieris naribus iniecit? sternutando val
de confere.

Tamarindi mes.

Tamariscus pli. xxiii. sera. secundū diā.
radix.

Tyriaca magna sera. viii. antido. hali. v.
antido. nico.

Triasandali nico.

Trifera plica mes. iii. antido.

Trifera faracena nico. in causa doloris

de reubarbaro mes. viii. aci.

de rosīs & eupatorio mes.

ibidem. aui. viii. quinti.

de eupatorio mes. & aui.

ibide sera. xviii. antido.

Troscia de cāfoza mes. ibide. diōe

antido. de medicis epatis

de berberis aui. viii. qnti

sera. xviii. antido.

gafedi hali. xii. antido.

de peucedano. thesal. cap.

herbe martis.

Verbena pli. xxvi. folioz oboli tres cuz

vino quatrduo.

Vermes terreni pli. xxx. i. aceto & mulso

cū mirra. aui. cum vino potati.

Vermes multoz pedum sub vrcis. qui

dum tangunt clauduntur. id ē. porcelli

ones cum vino sumpti.

Vetonica pli. xxvi.

Vinum squilliticū sera. scdm dyas.

Viole mes.

Virga pastoris aui.

Volabilis magna mes.

Vrina aui. homis ppe cum aqua mellis

vel ciceris.

Vrtica mac. cum vino.

Ysopus pli. xxvi. semen. potatū cum aq

mac. herba cocta naribus iposita.

Nigre & splenali ycterice.

A Cetoza. aui. cum vino.

Calamentum aui. ipsum & deco

ctio eius.

Camedzeos al. aui. sera. decoctio.

Camepitheos al. aui. diebus septē cōti

nuijs sumptum.

Decoctio epichimi. aui. xv. tercij in cura

ycterice nigre.

Licium aui. bibitum.

Medicamē vomitiū. aui. vi. quinti.

Pillule inde mes. x. antido.

Infectioni coloris yctericoz.

A Loes sera. secūdu dyas. 3. j. cū aqua
mundificat yctericiam.

Cotula sera.

Ferri li matuta pparata albu. confert il
lis quoz color est croceus.

Prasium sera. fm gali. sternutatorium
cum succo.

Ycterice oculorum.

R Equiratur supra in tercio capitel
huius tractatus tercij. scz in egri
tudinibus oculorum.

Spleni conferentia & splenetis egri
tudinibus.

A Blinthum. pli. xxvii. cuz aceto aut
pulte. aut fico sumat. mac. similit

sera. scdm dyas. emplastrū cum ficubus

nitro & farina lolij.

Acetum squilliticū. mes. vi. antido.

Acorus pli. xxvi.

Nota qz vbi nos scribim? splen. plini.
dicit lien.

Affodillus pli. xxii. semen.

Agaricum pli. xxvi. oboli tres cum vino
veteri.

Agnus castus pli. xxiii.

Alkelengi cōfectio. mes. tercia antido.

Alkelehengi cōfectio. aui. primo qnti
sera. vi. antido.

Alumen pli. xx. interius sumptum.

Amoniacū pli. xxiii. potatū. hali. cir. cū

galbano costo absinthio & cera cerotū.

Ancusia pli. xxii.

Apium aui. cir. succus cum oleo & ce
ra ceroto facto vido splenis. apium rī

lus similiter valet coctū in oleo & vīo
cum cera facto vnguento.

Aqua ferrea. al. aui.

Algrimonia pli. xxvi. dieb? tribus i cibo
sumpta. apul. similiter.

Aristologia aui. maxime rotunda cū ace
to limia & cum oximelle sumpta. ig. ra

dix sumpta.

Assarum hali.

Asius lap. aui. cū calce & aceto poset?

Asplenon. id est scolopendria pli. xxvii.
in aceto cocta diebus decē antido. sum

ta & illimita.

Aspilaten lapis. pli. xxvii.

Aurum cir. vinum extinctionis auri sple
neticos iuuat.

Betonica mac. decoctio sumpta. musa cū
vino cocta bibita.

Butozmarien. aui. emplastrū cum aceto

Bubo plinius. xxx. cinis capitis facto vn
guento.

Bleta-galie-secundo alimentorum cum
 sinapio & aceto comesta est optima me-
 dicina.
 Blicus-*pli. xvii.*
 Branca *ursina. Cir.* vnguentum ex ipsa
 macerata in oleo & cera
 Brasica-*pli. xx.* interius sumpta. & si ue-
 stris etiam & exterius cum sulfure &
 nitro.
 Brionia-*apul.* in cibo data splen digerit
 hir-caules teneri con est.
 Britanica-*apul.* viridis cum radicibus cū
 vino optimo detur.
 Camedrus-*pli. xliii.*
 Cappares-*pli. xx.* cum vino sumpti-*sera.*
 fm gal-conferunt pl? omi alia medici-
 na emplastrata: & puluis eius cum ace-
 to & melle sumptus-*auic.* intus & exte-
 est res magis conueniens emplastrata
 cum farina ordei & similibus.
 Capilli veneris-*cir.*
 Caules-*sera.* fm dyas-folia cruda come-
 sta-*auic.* cum vino passularum.
 Cicuta-*cir.* vnguentū ex herba cū amo-
 niaco oleo & cera.
 Cencumcapica-*pli. xxi.* exteri?
 Ciclamen-*sera.* fm ebēmeb. vnguentum
 confert-*auic.* emplastrū cum aceto-*cir.*
 puluis radicis vel succus cū vino vel
 vnguentū cum cera pbatū sepe
 Ciperi-*pli. xxi.* fumigatione per os sūpta
 Coclee-*pli. xxx.* cinis cum semie lini artes-
 tice addito melle donec pfanet.
 Confectio de hiacinto-*auic.* j. quiti
 Confectio hermetis-*sera.* viii. anti.
 Coralli-*pli. xxxi.* interi? sūpei
 Cornu-*pli. xxviii.* cornu vstum in aceto
 potatum.
 Costum-*hali.*
 Cotanū-*pli. xxiii.* succus
 Curcuma cōfectio-*sera.* viii. anti.
 Cussus-*auic.* recens emplastrum cum
 aceto
 Crisones-*i.* esion vt dicit plinius intus
 & extra.
 Crocus-*auic.* vt quidā dicūt.
 Crocomagma-*pli. xxij.* cū aceto
 Delin-*kir.* venter sic? & trit?
 Dyacurcuma-*min?* auic. primo quiti.
 Dyasulphur-*auic.* ibidem-*serap.* viij.
 antido.
 Dyaprasium-*nicol.* spleneticis cōfere.
 Dyacostum-*nicol.* in causa frigida.
 Dyatrimon-*pipion.* nicol.
 Ebulus-*apul.* radicis decoctio sumpta

Edera-*pli. xliij.* ipsa & fructus intus &
 extra- & dicit. huius quoq; ligni vase
 spleneticos sanari inuenio.
 Edera terrestris-*pli. xliij.* folia & succ?
 iterius- efficacior albe-*fatis* tñ ē grana
 vi. induobus ciatis vini sumi.
 Eous-*kir.* splen affum frequenter come-
 estum.
 Elleborus niger-*mes.*
 Electuarium alkanj-*mes.* iij. antido.
 Emplastrum de fumo terre-*mes.* xj. anti.
 Emplastrū de ferramento-*mes.* xj. anti.
 Emplastrū andromaci-*auic.* xj. quiti.
 Emplastrum de eliotopia-*thefal.* capitu-
 lo herbe.
 Epithimum-*mes.* cir-cathaplastmata exte-
 nuat splenē.
 Equ?-*pli. xxviii.* lingua eius inueterata
 ex vino p̄sentata medico dat. Sextus.
 lingua minutatim incisa cum vino sum-
 pta eque & lac sūpum
 Euforbiū-*cir.* contra viciū splenis cum
 dyasene & mastice datur.
 Fel-*pli. xxviii.* apri vel suis potū
 Fenugrecum-*pli. xxiii.* coctum cum ni-
 tro & aceto emplastratū-*auic.* similiter.
 Fesire-*i.* vitis albe-*auic.*
 Filonium-*nicol.* cū oximelle.
 Ficus-*pli. xxiii.* sicce.
 Filonium romani-*plinius* auic. pri-
 mo quiti.
 Fimus-*pli. xxviii.* pulli asini quē primo
 coctum in aceto mullo
 Galbanū-*cir.* fiat cerotum ex eo infuso i
 aceto cū oleo & cera.
 Galle-*plinius.* xxiii. immature interius
 sumpta.
 Gluten alborin-*auic.* & granum viri-
 de similiter.
 Indicū-*auic.* proprie siluestre-*serap.*
 siluestre scdm gal-*iuuat* valde-*secundū*
 dyas-bibituz in spleneticis & emplastr?
 fortius.
 Lac-*auic.* camelarum-*plinius* xxviii. capra-
 rum pascentiū ederam sumpto lacte
 tribus diebus.
 Lacca-*serap.* scdm dias-*cū* aqua & squi-
 gebin sumpta.
 Lactuca asini-*ati.* cū aceto sumpta. &
 emplastrata.
 Lacerta viridis-*pli. xxx.* viua in olla ante
 cubiculum dormitorū ei? cui medetur
 suspensa & egrediens reuertēsq; accin-
 gat manu-*liberat.*
 Lapacium-*pli. xx.* cum vino sūpum

/ Magnetis. cir. pulueris s^b
 tilissimi. ʒ. ij. cum succo fe
 niculi.
 Lapis. Armen². mes.
 Lazuli. mes. cir. cum deco
 ctione sene.
 Laurus. pli. xxii. bacce eius cum oleo &
 aceto exterius.
 Lentiscus. sera. secundum gal. fructus
 eius.
 Licium. auicen. bibitum & linicum de
 coctio ramorum in aceto bibita vtilissi
 me valet.
 Lilium aui. confert spleni. pli. xxi. macer
 radix cum vino bibita.
 Lupinus. pli. xxii. interius & extra crudi
 cum fico sicco et aceto. yf. cum ruta et
 pipere.
 Lurū absolute. Aui. lutum terre solaris
 linicum.
 Marubij. cir. ex herba & radice coctis
 & maceratis i vino & oleo fiat vnguē
 tum cum oleo & cera optimum.
 Mel pli. xxx. in quo apes sūt mortue.
 Menta. pli. xx.
 Mercurialis col.
 Mergus hir. auis cocto passato & ossa
 Miates pli. xxij. comeste.
 Morus plinius. xxiii. succ² corticis intus
 et extra.
 Nasturtium pli. xx. exterius cum aceto.
 Nimfea pli. xxi. radix.
 Nux muscata aui.
 Oleum amigdalorum aui.
 Oleum yrinum mes. xii. antico.
 Omozusia confectio auicen. i. tractatu
 quinti.
 Opoponacum mes. aui. mustum infusio
 nis eius valde confert.
 Origani. sera. fm dyas. cū aceto sūptū
 Oua pli. xxix. frixa oleo & pridie macera
 ta aceto.
 Passule. yf. cum effibus.
 Pastinaca. macer. pli. xx. erratica inter²
 sumpta.
 Peonia. macer cum mulsā.
 Peridimenos. pli. xxvij. semē ei² siccātū
 in vmbra tundiē & in pastillos digeri
 tur. hi resoluti dant i ciatis trinis vmi
 albi tricenis diebus ad splenem. eumq;
 vrima cructa aut per aluū. absumit qd
 intelligit a. x. statim die vrimam cient.
 folia etiam exterius posita iuuat.
 Peuce danū. pli. xxvj. radix.
 Pillule stomatice nicol. aui. ix. quinti

Pillule de salvia thesal. ca. herbe ariet.
 Pix. cir. emplastrū cum cera & oleo.
 Polion. pli. xx. cum aceto.
 Poliericū. pli. xxij. decoctio sumpta.
 Pulegiū. sera. scdm dyas. cum aceto em
 plastrū macer cū sale pli. xx. siluestre cū
 sale.
 Pulmo. pli. xxvij. vulpis in aqua potat
 tus edi exterius applicatus.
 Prassium. pli. xx.
 Rafanus. sera. fm dyas. emplastrū auicen.
 similiter.
 Rane rubee magne. id est. bufones pli.
 xxij.
 Rhecoma. pli. xxvij. decoctio vel puluis
 cum passo.
 Rubrica critica. pli. xxv. potata.
 Rubus piscis. pli. xxii. viuas supposit²
 & repositus in mari.
 Ruta. aui.
 Salvia thesal.
 Sandaraca. aui. sumpta.
 Sanguisuga Kir. viua apposita sanguis
 nem exarabendo.
 Sene. mes. cir.
 Serpillum. pli. xx. cum aceto. macer. sū
 ptum cum aceto.
 Simplicium. pli. xxii. radix.
 / Democriti. aui. vi. quinti
 hali. xix. antico.
 Syrupus. De calamento. mes. vi.
 antico. viaticus quinto i
 cura hydropis.
 / De abstinē. hali. xix. aci.
 Soles piscis. pli. xxii. superposita.
 Seitarag. serap. scdm dyasco. cum radia
 ce enule emplastrum.
 Scolopendria. auicen. cum oximelle ma
 fest e delet splenem. Apul. comesta &
 supposita. Ig. decoctio aceti potata &
 in vino cocta emplastrata.
 Simirmon. pli. xxvii.
 Spica. aui. quēcūq; species cū vino po
 tata.
 Spongia. pli. xxxi. cum pusca.
 Spuma maris. auicen.
 Splen. plini. xxx. erinacij cū aceto squil
 litico catuli etiā dierum duorum in a
 ceto squillitico dat fel ignorant. Kir.
 canis splen superponitur spleni. Sext²
 viui canis exemptum contritum po
 tetur.
 Squama ferri. plinius. xxxiiii.
 Squilla. plinius. xxx. Auicen. succus. xli
 diebus sumptus liquefacit splen. mes.

Tamariscus. pli. xxiii. murice & amari
 cen noiat. p̄cipua est si succ? a? i vino
 bibat. adeoq; mirabilē eius āēhipatiam
 contra solū hoc viscerū faciūt: vt affir
 ment si ex ea alucis factis bibant sues
 sine liene inueniri. Et ideo homī splene
 tico cibū potūq; dant in vasis ex eo fa
 ctis. serap. scdm dyas. Aqua decoctio
 nis bibita. in vase ex ligno eius bibant
 vinum: aut rami eius dissoluti in aceto
 emplastrati. vinum etiā decoctionis fo
 liorum & ramorum sumptuz. hali. folia
 apposita col.
 Theodoricon yperiston nicol. splenetici
 co sine febre.
 Terebintus. sera. scdm gal. fructus eius.
 Testudo. pli. xxxii. applicatus.
 Torpedo piscis. pli. xxii. applicata.
 Tracha otigani. serap.
 Trifera ferrugine. nicol. splenetico ex fri
 giorate.
 Troiscisci de absinthio. auic. viii. quīnti
 Troiscisci de capparis. serap. xviii. antido.
 Viola. pli. xxi. radix cum aceto exterius.
 Vitis. pli. xxiiij. cinis cu; aceto sumptus
 Volubilis. auic. folia cum aceto.
 Vrina. auic. cameli bibita & limta. hoīa
 & sumpta ter in die mirabilis est.
 Vrtica. plinius. xxi. exterius cum vīno.
 serap. scdm yf. semen cum oximelle bi
 bitum.
 Vera nostra. auic. secundo quīnti.
 Vreos. serap. scdm dyasco. cum aceto
 bibitum splenetico confert cum vīno.
 Ysopus herba plinius. xxi. & xxiii. des
 cocta cum ficu. serap. scdm dyas. cum
 ficibus & nitro emplastrum.
 Nocentia splenetica & spleni.
 Lagana & similia de pasta. gal. se
 cundo alimentorum.
 Bouine carnes. yf.
 Dactili. gal. secundo alimentorum: yf.
 vsus eius indurat cam.
 Erea vasa. serap. in eis comedere. ma
 xie affuctis dolorē splenis inducunt.
 Ficus. gal. secundo alimentorum nocent
 apostemati. auicen. sicce.
 Lac. serap. scdm dyas. omne nocet splene
 egrotanti.
 Lentesc. gal. primo alimentorum.
 Passule. yf. sine ossibus sicce dulces p̄
 cipue si splen fuerit durum.
 Vinum dulce. ysaac.
 Oppilatiua splenis.
 Arnes grosse. auic. igrossant splenē

Dactili. gal. secundo alimentorū serap.
 scd; rasim nocent oppilatōi splenis. yf.
 vsus eius.
 Far cum lacte. gal. primo alimentorum
 Lac. yf. caseatum.
 Lentesc. gal. primo alimentorum.
 Melongia. auic. nisi coquatur in aceto.
 Vinum dulce. yf.
 Oppilationi splenis conferentia.
 Blinibium. cir. succus cum costo.
 Acorus. hali.
 Agaricus.
 Agnus castus. gal. sexto simpliciu. auic.
 Aloes. cir.
 Ameos. hali.
 Amigda amara. yf. auicen.
 Anisim. serap. fm aliquos. auicē. i causa
 humiditatis. cir. decoctio cū diureticis
 Apiū. cir. succ? cū decoctione tamarisci.
 Apozima de radicibus. viaticus in cura
 bioropisis.
 Aqua radicum. hali. viij. antido.
 Aristologia. mes.
 Assarum. sera. scdm ebeh mes vīnum in
 fusionis. hali.
 Achanasia. mes. j. antido.
 Bedemorogi. auic. primo quīnti.
 Been. mes.
 Cameprios. cir. int? & extra.
 Cameprieos. auic. hali. cir. int? & ext.
 Cappaes. sera. j. p̄te sim. cortex ei? & fm
 gal. saliti cocti cū aceto melle & oleo
 ante cibum sumpti.
 Cassialigna. cir.
 Centaurea. mes. hali. cir. vīnū decoctio
 nis sumptum & cocta in vīno & oleo
 cathaplastmata.
 Cicera. gal. primo alimentorum. auicen.
 Citrū. cir. decoctio semen in frigida cā.
 Confectio de gentiana. auic. primo quī
 ti. serap. viij. antido.
 Cucumer asininus. mes.
 Cuscute. serap. hali. fortiter valet.
 Cussus sera. fm gal. cocta cum aceto &
 emplastrata.
 Daucus. cir. sirupus ex decoctione eius
 & succo feniculi in frigida causa.
 Decoctio eupatorii. mes. vij. antido.
 Dyamarthe. auicen. primo quīnti. serap
 viij. antido. hali. vj. antido.
 Dyalacca minus. serap. viij. antido.
 Dyacosis. viatic? quinto in cura hydro.
 Diaprasium. nicol.
 Dragontea. sera. fm gal. radix hali
 Endiuia. cir. in causa calida

Epatica. cir. in causa calida.
 Epithimum. mes.
 Feniculum. cir. cum radice decoctio.
 Ficus. aui. gal. secundo alimentorum
 cum subtilatiuis & incisiuis sumpte vt
 pipere. zizibere. saturegia & similibus.
 Fu. cir. decoctio sumpta i frigida causa
 hali dicte valeriana.
 Fumus terre. hali. cir. succus cum zucca-
 ro & calidus datus in frigida causa.
 Gentiana. Al. aui.
 Gith. cir. vinu decoctionis & pulueris
 eius in cibus.
 Indicum. col.
 Juniperus. aui.
 Lactuca. cir. cocta cum aceto addito
 croco.
 Lapacium. cir. vinum decoctionis vel a
 qua decoctionis eius.
 Leuisticum. cir. vinum decoctionis.
 Lupinus. serap. fm dyal. bibitus cuz ru-
 ta & pipere. Aui. cocti cum aceto mel-
 le ruta & pipere. Cir. cum succo absin-
 thij emplastrum.
 Mel. Yf.
 Menta. cir. succus mente romane. vel vi-
 num decoctionis eius.
 Meu. cir. vinu decoctionis in frigida ca-
 / De kerua. aui. x. quinci.
 Amigdalorum amararum
 De abinthio nicol. cum
 Oximelle.
 Oletum.
 Panis porcini. mes.
 Pastinaca. hali siluestris folia.
 Peonia. gal. vj. simplicium. hali.
 Peucedanum. cir. vinu decoctionis sum-
 prum & herba cum oleo & vino cocto
 cathaplasmata.
 Pillule ad oppilationes. mes. x. antido.
 Pillule de rauend. mes. ibidem. sera. xvij.
 antido.
 Polium. cir. vinum decoctionis.
 Prassium. sera. fm gal. hali. aui. col.
 Reubarbaru. cir. ex causa calida.
 Reuponticum. cir. aqua decoctionis vel
 cum succo feniculi datu in frigida ca.
 Rosmarinu. serap. scdm rasum.
 Rubia tinctorum. sera. fm gal. aui. col.
 Ruta. cir. vinum decoctionis & radice
 feniculi. vel puluis cum succo feniculi
 Sambucus. cir. vinum decoctionis corti-
 cis mediane eius & apij.
 Secaniabin de keisum.
 Siela. aui. cum muni Yf.
 Sinapis. cir. herba cu axungia apposita.

/ De radicib? mes. vi. anti.
 De calameo. mes. vi. ati.
 Acetos? dyarodon. mes.
 vi. antido.
 Acetos? coposit? aui. vi.
 quinti.
 / De squinaco i cura hidzo.
 Siseleos. cir. vinum decoctionis.
 Sismbrum. cir. vinum decoctionis.
 Solacru. cir. i potu sumptu succus eius.
 Scariola. hali. semen.
 Scolopendria. col. sera. prima pre simp.
 Scordeon. cir. vinu vel aq decoctionis
 in frigida causa.
 Sparag? cir. vinu decoctionis in frigi-
 da causa.
 Spica. cir. ipsa vel decoctio eius.
 Squilla. serap. prima parte simplicium.
 Cir. oximelle squilliticum.
 Tamariscus. sera. prima parte simpliciu
 radix. cir. vinum decoctionis
 Theodorico magnu. hali. vij. antido.
 Tiniaca. serap. viij. antido.
 / De lacca mes. viij. antido.
 aui. viij. qnti. hali. xii. ati.
 dyarodon. auicen. ibidem
 de raudo. sera. xvij. anti.
 de absinthio. hal. xxii. ati.
 de reubarbaro. viatic? v.
 in cura hydropisis
 de berberis. viaticus. v.
 in cura hydropisis
 Yreos gal. vinum decoctionis
 Calicitati spleis & egritudinibus ca-
 liditatis spleis
H Lluu yrinu mes. xij. antido.
 Troisci de alkemesie. dione. acido.
 de medicinis spleis
 Troisci d lacca via. v. in cura hydrop.
 Viole. cir. olei eius munctio
 Frigiditati spleis & egritudib? fri-
 giditatis eius.
H Quatradicum. hali. viij. antido.
 Sctiana aui. j. ij. cu vino sumpte.
 Mellicratu aromaticum. viaticus. v. in
 cura hydropisis
 Nux muscata col.
 Oleum nardinum. mes. xij. antido.
 Sirup? d yreos. via. v. in cura hydrop.
 Troisci d aniso. via. v. in cura hydrop.
 Vnguentu cordumeni. aui. xj. quinci.
 Cronici egritudinibus spleis.
 Vacurcuma mes. j. antido.
 Dyamurilio mes. j. antido.
 Sirup? acetos? d radicib? mes. vi. anti.

Ventositati splenis.
 Eltica cir. cū apozimare absinthij
 sumpta.
 Diacurcuma. gal. viaticus ibidem.
 Diaciminum. galienum. v. in cura hidro-
 pisis. viaticus ibidem.
 Troscisci de capparis. mes. vii. antido. de
 medicinis epatis.
 Mundificancia splenem.
HGaricum. mes.
 Asarin. hali.
 Cicera. hali decoctio.
 Granū ben. serap. scdm gal. succus gra-
 norum cum aceto & aq̃ sumptus.
 Lupinus. hali. cum vino sumptus.
 Opoponacum. hali.
 Rubea tinctorum. serap secundum gal.
 auicen.
 Sene. mes.
 Yreos. mes.
 Dolozi splenis.
HGaricum. mes.
 Alleum. pli. xxviii. capita. x. tun-
 ta cum aceti sextario imponunt in vesi-
 ca bouis.
 Alkekengi confectio. aui. j. quinti.
 Amigdala amara. col. sera. scdm gal.
 Apium. sera. scdm dial. semen speciei sa-
 maris dicte.
 Aqua sulphurea. aui.
 Achanasia. mes. ij. antido. aui. primo qui-
 ti. sera. viii. antido. hali. vi. antido.
 Baurach. mes.
 Betonica. serap fm dyas. j. cum aceto
 & melle.
 Cappares. col. hali. interius vel exterius
 cuz aceto. Ig. radix cathaplasmata. pli.
 xx. quotidiana eius comestio preseruat
 a dolore splenis.
 Capilli veneris. aui.
 Caulis. aui. domesticus succus coctus in
 vino datus aliquibus diebus.
 Centaurea. apul. decoctio maioris in vi-
 no sumpta.
 Cerotuz. / yfopi pauli /
 / yfopi filagri. mes. xij. anti. /
 / yfopi galli. /
 / dyacelsarios /
 Ciclamen. apul. succi ciatius vn2 aceti op-
 timi coclearia quicqz denē potui diebus
 ix. continujs. radix suspensa collo: ita
 vt versus splenem pendeat.
 Confectio habit. aui. primo quinti.
 Confectio anacardina. aui. ij. prio quid
 Confectio de gētiana. aui. p. imo quinti

Confectio de senibus. aui. primo quinti.
 Callus serap. fm dyas. folia recentia co-
 cta in aceto vel cruda trita.
 Crocus ortensis. hali.
 Dyapiretruz. nicol. dolozi ex frigidoitate
 Dyacurcuma mai2. aui. primo quinti.
 Dyacardinum. sera. vii. antido.
 Dyalacca. viaticus. v. in cura hydro-
 pisis.
 Dyaciminum. viatic2. v. in cura hidro-
 Ebulus apul. puluis radicis cum vino bi-
 batur habeatqz secum semp ebulum.
 Edera. apul. grana dabis prima die. 3. de
 inde v. ix. xj. xii. xv. xvij. xxi. contrita i
 vino bibant. hoc facies luna. xv.
 Electuarium cabadi regis. hali. vi. antido.
 Electuarium dequi. hali. vi. antido.
 Electuariū de cartamo. hali. vi. antido.
 Eliotropeos. Ig. succus cum. xvii. granis
 piperis triduo bibatur miraberis
 Euforbium. mes.
 Ferrum col. hali. squama eius in aceto is-
 fusa & siccata bibita cum vino vel suc-
 co passularum vel melle.
 Filonium romanum. sera. viii. antido.
 Fraga. apul. succi herbe eius cum melle
 3. potetur.
 Gentiana. aui. 3. ii. cum vino.
 Gladiolus. apul. succus cum vino sūpt2
 Gramen. apul. coctum tritum & apposi-
 tum.
 Lactuca asini. gal. vi. simplicium. auicen.
 decoctio.
 Lapis acutozius. serap. scdm dyas. cum
 aceto potatus.
 Matricaria. aui. xliii. tercii. i cura aposteā
 cum frigidorum epatis.
 Medicamen aloes. aui. xliii. tercii in cura
 apostematum frigidorum epatis.
 Medicamen de squilla. aui. xliii. tercii in
 cura apostematum frigidorū epatis.
 Mirabolani. Auicen.
 Mirt2. pli. xliii. filuestris radix in vino
 cocta sumpta.
 Mumia. sera. fm rasim kirat. i. cuz aqua
 carui. aui. similiter cum aq̃ zuccari.
 Oleū laurini. mes. xii. antido.
 Oleum de euforbio. mes. xii. antido.
 Oleum de lateribus. mes. xii. antido.
 Pes columbinus. col.
 Pillule inde. mes. x. antido.
 Pulegium. apul. coctum in aceto bibat.
 Sal solutiuum. aui. ix. quinti.
 Serapinum. sera. scdm dyas.
 Sotrya confectio. hali. vi. antido.

Scolopendria . apul . radix cum vino sum
 pra .
 Splen . pli . xxviii . bubali cum melle sum
 prum & illinitum .
 Spuma maris . serap . scdm dyas . species
 eius tercia .
 Theodoricon magnum . auic . ibidez . hali
 xvij . antido .
 Theodoricon nucis muscate . auicen . ij .
 quinti .
 Tinaca dyatefferon . hali . vj . antido .
 / De reubarbaro . auic . viii .
 quinti . hali . viij . antido .
 Trocisci De scolopendria . sera . xvij .
 antido . hali . xij . antido .
 / Safeti . hali . xiiij . antido .
 Vinum squilliticum . sera . fm dyas .
 Vulpis Sexti . pulmo vel iecur siccu po
 ratum cum vino
 Vnguentum cordumeni . auic . ix . quinti .
 Vrina . hali . cerui .
 Yreos . mes . auic . cum aceto .
Apostemaribus & tumoribus splenis
 Blinebium . auic . emplastrum cum
 ficibus nigro & farina lolij .
 Acetum . pli . xxij . serap . fm dyas cozi
 squilliticum
 Acois . auic . extenuat splenem .
 Agaricus . pli . xxvj . in aceto mulso oboli
 duo . Auic . cu oximelle sumptum . sera
 mes .
 Apium macer . cu succo feniculi sumptu .
 Aqua sulphurea auic .
 Aqua lactis mes .
 Aristologia . sera . fm dyas . rotunda cum a
 qua bibita .
 Assari . hali . dissoluit eum .
 Ben . serap . fm dyas . 3 . j . cum aceto mixto
 aqua bibita extenuat .
 Burhormarien . auic . succo
 Blactebisantie . sera . scdm dyas . vngule
 cooperientis porfirā cu aceto sumpte
 extenuant splenem .
 Brionia . pli . xxij . caulis eius .
 Calamentu . auic . emplastru vel cerotuz
 Cappares . serap . scdm dyas . folia recetia
 cum farina ordeii emplastrata multum
 coferunt . Ig . radix cathaplastmata
 Capia . hali . stercus siccum applicatu cu
 aceto Kir . splen ei ? calidu acceptuz in
 nomie patientis . & sup splenē eius posi
 tum & fasciatum die vna tm postea ab
 latum suspendat fumo soli aut vento
 & quantu splen capre deficet tm sple
 patientis minuat

Caulis . macer . crudus cu aceto sumptus
 apostema dissoluit .
 Celtica . dr . cu aceto supra ipz dissoluit .
 Cerotu ylopi filagri . mes . xj . antido .
 Cerotu ylopi pauli . mes . xj . antido .
 Ciclamis quedam species . sera . secundu
 dyas . emplastru resoluat apha splenis
 Ciperi . pli . xxi . fumigium pos . macer si
 militer
 Condisi . macer cu vino
 Corallus auic . cum melle sumptus . serap .
 scdm dyas . bibitus cu aqua resoluat tu
 morem eius .
 Costus . macer .
 Cussus . serap . cum aceto cocta empl
 strum resoluat apostema
 Emplastz Iohannis . hali . xvii . anti
 Fellis . apul . cum radice decoctio potata
 splenem consumit
 Fenugrecu . sera . scdm dyas . farina cuz ni
 tro & aceto . auic . similiter
 Ferrum auic . vinum vel aqua extinctio
 nis eius
 Ficus sicca . auic . cu subtilatiuis & reso
 lutiuis offerit valde
 Galle . pli . xxij . cum aceto im mature em
 plastru resoluat tumore & apha
 Gentiana . Al . hali . auic . 3 . ij . cu vino
 Genestra . mes .
 Gladiolus . apul . puluis cu vino sumptus
 deficcit splenē
 Herbū . i . orobū pli . xxii . quotidie ieiun
 edat .
 Kamedzeos al . auic . pli . xxiiij . exteri ? cu
 aceto calido . macer cu aceto supra
 Keiri . sera . scdm dyas . radix sicca cu ace
 to emplastrata resoluat
 Lacca . auic . cu oximelle tribus diebus sum
 pra extenuat valde
 Lapaciu . macer radix cu aceto applicata
 Laur ? auic . ca . de mest .
 Licu sera . decoctio lignoz cu aceto
 Mercurialis . hali . cocta cum aceto .
 Nasturciu . sera . scdm dyas . resoluat . auic .
 eplastru cu melle . macer cu aceto supe
 Nenufar . pli . xxvi . in vino radix potata
 sera . scdm dyas . similiter resoluat apha
 Auic . radix bibita & emplastrata
 Nux muscata . sera . scdm Ys . attenuat
 Oleu amig . amaraz sera . scdm gal . nicol .
 Opoponacum . mes .
 Ossa calcanei hirci . serap . vsta bibita cu
 oximelle extenuat splenē . auic . silitur
 Ostracum purpureum . auic . cum aceto
 bibitum .

Oximelle via. hoc i cura hydropisis.
 Panaxig. radix cū aceto trita appoſita
 Peucedanū ſera. ſcđm dyaf. in ouo ſorbi
 li extenuat eam.
 Piper auic. cū aceto bibitū & linitum
 Polium. ſerap. ſcđm dyaf. decoctio cum
 aceto bibita & emplaſtrata reſoluit.
 Raſanus. plinius. xx. auic. ſerap. ſecū dū
 dyafco. ſemen cum aceto ſumptum reſ
 ſoluit.
 Reubarbarum. meſ. ſerap. ſm dyaf. auic.
 extenuat.
 Rubea. auic. cum oximelle bibita. ſerap.
 ſm dyaf. eius fructus bibicus cū ſquin
 gebin reſoluit apoſtemata.
 Serapinum. meſ.
 Sinapis auic. extenuat. macer. cathaplaſ
 ma. Re. ſeminis ſinapis partes ij. piſtēē
 in mortario cum pte vna nice panis. q̄
 bus addas mel ficus ſiccas & acetum
 plus vel minus prout requirit opatio.
 Nam vbi plus erit ficus & mellis erit
 acrior. & vbi plus erit panis & acetū
 erit debilioz.
 Syrupus de yreos. viaticus. hoc in cura
 hydropiſis.
 Sotira confeſtio. auic. primo quinti.
 Scolopenzia. hali. ſera. ſm dyaf. herba
 cocta bibita diebus. xl. vel folia empla
 ſtrata reſolunt & extenuat ſplenem.
 Scordeon. Al.
 Spica celtica ſera. ſm dyaf. cū vīo ſūpra
 Squilla. Al. meſ. auic. ſerap. acetū eius.
 Tamarifcus. Al. ſerap. ſm dyaf. deco
 ctio folioz bibita.
 Tiriaca ſerap. viij. antiō.
 / De eupatorio meſ. viij.
 antidota. auic. viij. quinti.
 De raundo ſera. xvij. antiō.
 De reubarbaro hali. xij.
 antido.
 De lacca. viaticus. hec in
 cura hydropiſis.
 Viola. macer. radix cū aceto ſūpra & ap
 plicata.
 Viſcus. ſera. ſm dyaf. cum calce & lapis
 de gagate vel aſho coctū. reſoluit. Auic.
 cū laſte applicat. extenuat.
 Vitis. pli. xxiii. cinis cūz roſaceo ruta &
 aceto. ſera. ſimiliter in calido apoſteate.
 Vitis alba oboli tres. ſerap. ſm dyafco.
 capzioli cocti comēſti reſoluit. Ig. eli
 xa & olus.
 Volubilis. hali. cū aceto ſimiliter ſerap.
 Vulpis ſexte. pulmo vel epar ſiccatus in

ſole calido bibitus cum vino.
 Vnguentū arthanite puū. meſ. xj. antiō.
 Vrtica macer. cum aceto
 Yreos. meſ.
 Yris agreſtis ſera. ſm dyaf. ſemen bibitū
 cū aceto reſoluit eum.
 Yſopus herba macer cū nitro & ficu ſic
 ca applicatus.
 Duricie & duris apatibus ſplenis.
 Blinbitū macer. auic. exten? cir. co
 ctū i aq̄ & oleo cathaplaſmatū vī
 cū armoſiaco aceto oleo & cera.
 Acetū ſquillitū. auic. vi. quinti.
 Acetoſa ſera ſm dyaf. emplaſtrū cūz ace
 to reſoluit duriciem.
 Acorus Al. col. pli. xxvi. por? ſera. ſcđz
 gal. & dyaf. reſoluit duriciē. ſcđm meſa
 rugie ſſoluit vteroſitates ſub ſplene co
 artatas. Cir. oximellis decoctionis.
 Agnus caſtus. auic. valde coſert. Cir. in
 vino forti coctūz & cū cera & oleo vna
 guento facto.
 Amoniacum. pli. xxiii. cū aceto cera vel
 roſaceo appoſitū. ſera. ſcđm gal. ſſoluit
 ſcđm dyaf. 3. j. bibita reſoluit duriciem
 vel diſſolūtū in aceto appoſitū. Auicē.
 ſimiliter hali. ſi apponatur vel bibat. 3. i.
 cū ſquingibin.
 Antidotū emagognū nicol.
 Apiū. cir. ſucc? cū decoctione tamarici
 Argeonia. pli. xxvi. dieb? in cibo ſūpra
 Aſtologia. macer. cū aqua ſūpra
 Aſſa. ſerap. ſcđm dyaf. pondus anoloſat
 mixtū cere glutitū. cir. cūz arm oniacō
 cera & oleo mūdificat
 Aſſarū meſ. ſera. ſcđm ebēmeſ. vīnū inſu
 ſionis. auic. valde oſert
 Been. gal. vi. ſimp. ſucci aūr. cū aqua mel
 lis. vī. eplaſt? cū yreos admixto. ſera.
 ſcđm gal. attenuat duriciē ſplenis. auic.
 cū aceto ſūptū. 3. ii. & emplaſtro ſcđ cū
 farina lolii aut lupinoz.
 Blackebisantie ſerap. ſcđm dyaf. capitu
 lo oſtraco? cū aceto ſūpte
 Calamentū. auic. exteri?
 Camedreos. ig. cū aceto ſūpte. ſera. ſcđz
 dyaf. & gal. ſimiliter reſoluit duriciē
 Camepitheos ſera. ſcđz dyaf. radicū aut
 ſemis. 3. ii. cū vīno ſumanē diebus. xxx.
 ptinuiſ duriciē reſoluit et extenuat auic.
 intra & extra ē res magis ouiciens
 Centaurea. ſera. ſcđm gal. mīoz manife
 ſte coſert i potu vel exterius applicata
 auic. cir. ſimp? ex ſucco cū radice ſeicu
 li & apii & petroſelimi

Cerotum. Emplastrū mollificat
 Cerotū Yfopi pauli mes. xj. antido.
 Cerotum yfopi filagri mes. xj. antido.
 Ciclamē sera. fm gal. emplastrū sicce vel
 recentis fm dyal. radiceis emplastrum
 hali similiter.
 Citoniū sera. fm dyal. coctum positū in
 emplastrō
 Coloquintida Cir. decoctio cū succo feni
 culi; vel puluis cum ipso succo
 Condili sera. fm dyal. cū opoponaco ra-
 dix capparis resoluit duriciem auicenna
 soluit eā
 Confectio de gentiana aui. pzo quinti.
 Cost? cir. vinum decoctōis vel ēplastrū
 eius cum oleo & cera & dyacostum in
 causa frigida
 Dauc? cir. cerotum ex oleo decoctionis
 eius & cera
 Dyalaccha minus auicē. ibidem.
 Dyacurcuma minus auicē. ibidem
 Dyacurcuma maius aui. ibidem serap.
 viij. antido.
 Dyacastoreum nicol. in causa frigida
 Diasulfur mes. secunda antido.
 Dyaquilon mes. xj. antido.
 Ebulus serap. scdm dyal. decoctio radi-
 cis ad terciū fouda bibita maxie iuuat
 Emplastrū andromaci mes. xj. antido.
 Emplastrū de sinapi mes. xj. antido.
 Emplastrū de frumento mes. xj. antido.
 Emplastrū auribasilj mes. xj. antido.
 Emplastrū de melliloto mes. ibidez sera.
 xxvi. antido.
 Emplastrū ficuum hali. xvij. antido.
 Emplastrum Iohannis hali. xvij. antido.
 Eupatorium auicen.
 Ferrū serap. fm dyal. aq. vel vinum extm
 ctionis eius Cir. vinum tale extenuat
 multipliciter.
 Fenugrecū cir. herba i vino & oleo ma-
 cerata p dies tres coquat optiet cola-
 tura cum cera & farina eius fiat vn-
 guetum
 Fic? gal. ij. alimētoz cū subtiliatūis &
 abstersiuis.
 Ficus faraonis aui. cum armoniaco sera.
 scdm gal.
 Keiri sera. hz gal. emplastrū radiceis eius
 Lac bibitū & vnguentum eius
 Lac aui. capre. camele & asine.
 Lapatū Ig. acetum coctum cir: succus
 acuti storax liquida armoniacuz in ace-
 to maneat tribus diebus: & cum oleo
 & cera vnguentū valet duriciei

Liliū cir. radix cum oleo applicato duris-
 ciei valet.
 Lapis asius sera. scdm dyal. cuz calce et
 aceto emplastrum
 Malua cir. cū axūgia recēti duriciei valz.
 Martiaton vnguentum nicol.
 Matricaria sera. scdm humaim auic.
 Mellissa cir. cocta in vino & oleo catha-
 plasmata duriciem laxat & soluit
 Nasturciū serap. fm dyal. emplastrūz se-
 minis cum melle.
 Nux muscata serap. scdm Yf.
 Nux tamarisci auicē. decoctio cum aqua
 et aceto
 Oleū de been mes. xj. antido.
 Oleū benedictum nicol. vncto paruo tē-
 pore dissoluit
 Omorisia confectio aui. pzo quinti
 Opoponacum auic. cū aceto emplastrūz
 & bibitum
 Ossa sera. calcanei hirci vsta cuz oximelle
 bibita. hali ossa bouis vsta cum syrupo
 acetoso
 Oximel viaticus in cura hidropifis
 Panis porcinus mes.
 Pastinaca hali folia
 Peucedanum serap. scdm gal. & dyal.
 Auicen. cap. bugenis intus & extra.
 Polium auic. cum aceto epithimatum
 Polipodium mes.
 Rafanus sera. fm dyal. semen eius cuz a-
 ceto resoluit duriciem. cir. coctuz in vi-
 no & oleo cathaplastmatū
 Sambucus cir. folia cocta i vino & oleo
 cathaplastmata
 Secaniabin de calamento mesue sexto an-
 tido.
 Serapinum mes. cir. cum aceto oleo &
 cera duriciei valet
 Serpentaria mes.
 Sicomorus serap. scdm gal. & dyasco.
 lacbibitum & vnguentum ex ea cum
 amoniaco
 Sinapis serap. scdm dyasco. emplastra-
 ta cum caricis macer applicata
 Sirupus de absinthio serap. xxi. antido.
 hali. ix. antido. viaticus i cura hydropif
 Scolopendria serap. scdm gal. resoluit
 duriciem. hali col.
 Spuma magna serap. scdm gal. super co-
 rium extensa applicata
 Squilla auicē. ipsa & acetū eius
 Stercus capre auicen. hali serap. scdm
 gal. cuz farina ordei & aceto applicata.
 Strution Ig. cū aceto appofita & bibita

Tamariscus serap. fm gal. radix & sumi-
 rates & cortex radicis capparis & sco-
 lependria cocta in aceto & squingibim
 est melior medicina. Auic. nucum eius
 decoctio cum aqua & aceto.
 Tiriaca auic. primo. v. sera. viij. antido.
 Tiriaca dyateseron serap. ibide.
 Troisci. Alkamesich dione antido. de
 medicinis splenis
 Troisci de rubea auic. viij. quiti serap.
 xvij. antido.
 Troisci de reubarbaro hali. xxiij. antido.
 Troisci d capparis mes. viij. antido dione
 antido.
 Troisci de medicinis viatici quinto in
 cura hydropisis
 Viscus serap. scdm dyal. cu calce & la-
 pide gagaro vel alio coctus supposit?
 dissoluit
 Vitis alba gal. vj. simpliciu radix cu sis-
 cubus applicata serap. radicis pondus
 triu amulet dieb? .xxx. cu aceto sup-
 Vitecella cir. cum axugia farina & oleo
 emplastru scilicet soluit
 Vnguentu artamite mes. xii. antido.
 Vnguentu cordumeni auic. xj. quiti
 Vrtica serap. fm dyal. folioru cerotu
 yreos mes.
 Yris sera. scdm gal. semē agrestis
 Ysopus sera. scdm dyal. cum vino bibi-
 tus resoluat apostemata dura
 Ysopi cerotu gal. mes. xi. antido.
 Capiculu .xvj. de passionibus inte-
 riorum precordioru visceru indetermia-
 te ventris & intestinoz
 Confortacia viscera intrinseca & me-
 bra nutritionis
A Nidoru emagogu nicol.
 Aqua ferrea & enea auic.
 Aristologia mes.
 Aromaticum naromū mes. j. antido.
 Balsamus auic. visceribus grossis que
 sunt sup mirach
 Camomilla sera. scdm galienū cōuenien-
 tior membris intrinsecis que sunt post
 mirach.
 Citonia auic.
 Confectio alhab mes. iij. antido.
 Citru auic. folia
 Cordumeni auic.
 Costu auic.
 Crocus auic.
 Dyambza mes. prima antido.
 Emblici mes. sera.
 Enplastru de gallis. mes. xi. antido.

Emplastru dyasimicon mes. xi. antido.
 Epithimu mes.
 Eupatorium mes.
 Fenugrecu pli. xxiij.
 Fumus terre mes.
 Gallia sera. scdm eben mes. auic.
 Gariofilu hali macer.
 Laccha sera. scdm rasim & Yf.
 Lignum aloes auic. sera. secundu Yf. &
 alios.
 Malua auic. sicut olus sumpta
 Maiorana serap. scdm rasim: omia visce-
 ra confortat
 Margarite serap. scdm aliquos medicis
 mixte sunt multi iuuamenti
 Mirabolani mes. confortant stomachum
 & proprie viscera auic. ambo
 Mirti hali nigri confortant membra nus-
 tritionis omia maxime nutrimenti
 Miua mes. vj. antido. sera. xxiij. antido.
 Muscatu sera. scdm ebenmes. fortificat
 cor & membra interiora bibitum & ex-
 terius applicatum
 Mustum pli. xxiij.
 Origanum macer.
 Rob de citonijis
 Rob de piris
 Rosa plinius. xxi. sera. scdm humaim for-
 tificat intrinseca
 De citonijis sera. xxiij. antido.
 De mirto mes. vi. antido.
 Syrupus auic. vi. quiti. serap. xiiij.
 antido.
 De fructibus serap. & auic.
 cenna ibidem
 Scicados sera. scdm gal. mes. hali. auic.
 Tiriaca magna hali. v. antido.
 Theodoricon magnu hali. vii. antido.
 Tragoricu plinius. xx.
 Vinu leue serap. viscerib? confert
 Nocetia & turbatia viscera interiora
A Nacarū auic. nocet apatib? in in-
 terioribus
 Been mes.
 Coloquintida mes.
 Lac galienus tercio alimentorum nocet
 ypocundrijs que defacili inflamant auic.
 nocet intrinsecis apostematibus: inflac-
 em: sed capricorum minus nocet
 Mesereon mes.
 Sisamum mes. auic. mollificat viscera
 Scamonea mes.
 Squilla serap. scdm diasco. non assata.
 Passionibus interiorum precordio-
 rum & viscerum conferentia.

A Brotanū. pli. xxi.
 Acorus. xxvj. plinius. radix
 Artemisia macer. v. mū.
 Asarum pli. xxi.
 Bulbus. ig. cum aceto. sed ultra septē co
 medi nō oportet ne nos ledant
 Brassica plini. xx. interius.
 Camomilla. sera. fm gal. ca. semis lmi.
 Centiūcapica pli. xxij.
 Cepe pli. xx.
 Dyaprasium nicol. oib? intraneorūz vi
 cis nocet
 Dyacimū primū auic. iiii. quinci
 Epithimū mes. passionib? ypodūtriorūz
 Fenugrecū pli. xxij. decoctio eius
 Fex aceti pli. xxij. exterius
 Gagates lapidem sanat
 Gentiana pli. xxvj. puluis eius cum aqua
 quantum faba
 Lac pli. xxij.
 Laser pli. xxij. cum vīno sumptum
 Laudanū pli. xxvj. cipriū potatum
 Leuisticū macer. cum vīno sumptum
 Lini semen sera. scdm gal. minus tamen
 q̄ camomilla confert
 Oximel squilliticū mes. vi. antio
 Panax pli. xxvj. semen
 Plantago pli. xxvj. ptes eius due & pa
 ueris vna cum vīno
 Rafanus pli. xix. interius sumptum
 Rosa pli. xxi.
 Ruta pli. xx. interius macer. cum butiro
 & oleo cocta & imposita cūctis intri
 secis morbis confert
 Senecion pli. xxi. macer. cū passo vel cru
 da cum aceto sumpta
 Simplicum pli. xxvij. radix
 Simirmon pli. xxvij. succus radicis
 Timus pli. xxi. cū aceto & melle sumpt?
 Tiriaca maior hali. i. antio.
 Verbena pli. xxvi. macer.
 Vera archigenis hali. vii. antio.
 Yringi Ig. cum semine oleastri dati
 Caliditati & inflammationi viscerum
A Qua ordci mes. in cura pleuresis
 humectat precordia
 Emplastrū frumeti mes. xi. antio. inflama
 tioni viscerum
 Frigiditati viscerūz & egritudinib?
 frigiditatis eorum
A Brotanum pli. xxi.
 Alleū sera. fm gal.
 Dyacimū mes. prima antio.
 Electuariū inuentionis nostre mes. ibide
 Emplastrū de sinapi mes. xi. antio.

Emplastrū d' aristarā mes. xi. antio.
 Mellicracū aromaticū Viaticū. i. in cu
 ra ydropis
 Syrup? pli. xx. d' calameto mes. vi. antio.
 Sticados mes.
 Ruta pli. xx.
 Xilobalsamum hali.
 Humiditati & mollificationi viscerū
A Romaticum rosatum primū mes.
 prima antio.
 Confectio alkab mes. iiii. antio.
 Electuariū demi mes. prima antio.
 Electuariū inuentionis mes. prima antio.
 Emplastrū de frumento mes. xi. antio.
 Emplastrū dyasmicon mes. xi. antio.
 Meridatū hali. vi. antio.
 Muri. auic. humiditates abstergit
 Sirupus de absinthio mes. vi. antio.
 Sufus de granis mirti mes. ix. antio.
 Trifera muscata mes. prima antio.
 Zinziber conditum mes. quarto antio.
 Succarum rosatū mes. quarto antio.
 Oppilationi & duriciei interiorūz &
 viscerum
A Blinhiū auicē. bibitū & emplatū
 Agaricum hali
 Aqua cicerū mes. in cura pleures
 Aristologia hali rotunda
 Been auic. cum aceto & aqua aperit op
 pilationes viscerum
 Berbena apul. succus cum vīno oppilatio
 ni meseraicarūz confert
 Bulbus pli. xx. coct? i vīno & applicat?
 Boellium auicē. decoctū bibitum
 Camedreos sera. scdm gal. mundat op
 pilationes eorum
 Camepithe os serap. scdm gal. bibita sic
 ca aperit
 Camomilla auic. hali
 Cassia fistula al. & auic.
 Dyalacca maior & min? mes. p̄ia antio.
 Dyacostum mes. prima antio.
 Dragūtea hali radix.
 Emplastrum de sinapi mes. antio.
 Emplastrum Alexandri mes. antio.
 Emplastrū de melliloto mes. antio.
 Emplastz mirabile auic. xi. quiti mes. antio.
 Endiuia auic.
 Eupatorium hali.
 Lac col. auic. oppilationi meseraicarū et
 camelarum in oleo de kerua
 Lactuca pli. xx.
 Mastix auic. nigrum
 Mellilotū al. nuces ys.
 Olibanū auic.

Oxigimū pli. xx.
 Panis porcīnus mes.
 Polium sera. fm gali. pprie minus apic
 oppilationes interiorum.
 Secacul. col.
 Secaniabin de calamito mes. vi. antido.
 Semen lini auicē.
 Scene mes.
 Solatrū auicē.
 Sparagus auicē.
 Squinantū auicē. bibitū & emplastratū.
 Stricados mes.
 Tym? sera. fm ga. oppilatōib? eoz pfer
 Tyrtata maior auicē. pmo qnti.
 Vitis alba mes.
 Volubil' māz mes. meseraicaz oppilatōi
 Ysopus herba mes. mac. cū vīno sumpta
 Inflatōi rēosificati pēcordioz & vētris
A Nisum pli. xx.
 Apium yf. quedā eius species.
 Camomilla hali. mac. cum oleo cocta.
 Ciminum mac.
 Confectio de seminibus. mes. pma anti.
 Dyalacca viatic? .j. i cura ydopis nico.
 Dyaromaticū viati v. i cura ydop. nico.
 Dyacitonitē nico. venesificati.
 Dyaprasium nico. inflationibus.
 Dyatikon pipereon nico. ypodundioz
 tumorū confere.
 Dyaciminum mes. pma antido.
 Dyareubarbarū. viatic? .v. i cura ydop.
 Emplastrum andromaci. mes. xi. anti.
 au. xi. quinci.
 Emplastrū aristarā. mes. ibidem.
 Galanga mac.
 Maracrum hali. semen.
 Mellicratū conditum. mes. vi. antido.
 Ordeum pli. xxi. farina cum melle.
 Pillule meseraice. sera. vii. antido.
 Syrupus de squinanto. viatic? .v. in cu
 ra ydopis.
 Siseleos auicē.
 Sifimbziū aquaticum. hali. semen.
 Trifera muscata mes. pma antido.
 Tyriaca dyatesseron. sera. vii. antido.
 Troscifē d' aniso. viatic? .v. i cura ydop.
 Vinum pli. xiii.
 Vera mesion au. vi. tractatu summe se
 cunde quinci.
 Ysopus herba. mac. cum vīno sumpta.
 Apotematibus pustulis & collecti
 onibus interiorum.
A Lkekengi sera. secundū habix suc
 cus coctus.
 Anomū sera. fm dya. eplastrū cū passul

Alla sera. fm eb en mes. itrimicoz pustul
 Alleum au. apic. duale in infecis
 Boellum sera. scdm eben mes. bibita re
 soluit ea. fm yf. positū vel emplastratū
 cū decoctōe. au. bibitū decoctū. albu.
 collectionib? interioribus bibitū.
 Berberis. hali. succus.
 Camomilla auicē. bibita.
 Cassialigna sera. sedz dyas. oibus causis
 confert bibita. au. calida & fri. iuuat.
 Cassia fistula au. in calidis. hali. gargarif
 ma cum coriandro.
 Emplastrū alexandri. mes. xi. antido.
 Emplastrū putereon. hali. x. vii. antido.
 Enouia hali. cū cassia fistula in calidis &
 epithimata cum sandalis.
 Eupatoriū hali. succus cum rosa.
 Fenugrecū sera. scdm dyas. farina ei? ca
 lidis intus & extra.
 Fistula pastozis. au. fluxus & grauibz
 Lebleb hali. cū cassia fistula dissoluit ea.
 Mercurialis. hali. supra cū cassia fistula.
 Nasturcū tectorz sera. fm dyas. semen
 potatum apic. pustulas & collectōes
 merinsecas. scdm gali. potatum aperit
 furculos intra corpus.
 Olibanū au. in emplastris ponitur resol
 uentibus. serap. secundū gali. similiter.
 Oua auicē. in cristerijs.
 Semen lini. hali. auicē. lenit ea. sera scdm
 dyas. mollificat ea.
 Solatrū au. emplastratū & aqua bibita
 hali. cū cassia fistula sumptū in calidis.
 Squinantū au. decoctio i frigi. apatib?
 Tyriaca magna. hali. v. antido.
 Volubilis. hali. cocta cū oleo amigdalaz
 Vera mesion au. vi. tractatu summe se
 cunde quinci.
 Purgantia & mūdificantia viscera.
A Brotanum mac.
 Agaricum hali.
 Alleum sera. scdm gali. mūdificat merin
 seca membra.
 Ameos hali.
 Amigdalā gali. ii. alimentozum.
 Aqua lactis serap. scdm gali. bibita vel
 clisterifata.
 Aqua mellis mes. vi. antido.
 Aqua ciceris mes. in cura pleuresis.
 Allaz mac. vomitus ei? cū ifusione eius
 Been gali. vi. simpliciu cū aceto & aqua.
 Camezeos. sera. scdm gali.
 Camepitheos sera scdm gali. sicca bibita
 Ellebor? niger. mes. ser. fm ga. & dya. cū
 lenibus aut iurib? coctum. & septio

practice eius.

Granū viride. aui. glutē alborū ei? quā-
tūz auellana vel nux i ieiunio sine nocu-
mento viscera abstergit & mundat.

Lupini ys.

Mirra hali.

Morus cir. vñtum decoctōis corticum
mundat intestina.

Saturegia sera. fm dyas. purgat iterioza
Simirmon pli. xxvii. succus

Squilla pli. xxvii. in melle cocta sumpta
sera. secundū dyas.

Theodoricon hali. vii. antido.

Tymus hali. cum melle & aqua bibitus.

Yreos mesue.

Fluxui materiez ad viscera ventrem
& intestina.

A Cetum pli. xliii. retinet fluxum.

Balaustia sera. scdm gali.

Capilli veneris vel algol. auicē.

Cironia auicē.

Fex pli. xliii. acetū retinet fluxū. ser. vñi
cū mīro emplastrū vētri & stomacho

Gramen auicē. retinet.

Granata aui. pprie vinū acetosoz retinet
ga. vi. alimētoz sumpli. flores siluestriū

Iricus tēn? sera. scdm dyas. carnes sicce
bibite & epar silr. aui. adeps & epar.

Karabe sera. scdm dyas. potata prohibet
fluxum humiditatum.

Lac aui. retinet fluxum ad viscera.

Macis sera. secundū dyas.

Nux apssi. ser. fm dyas. recēs ē vñ bibita

Oleastrū pli. xliii. flores cū farina ordeī.

Oua aui. cocta in aceto. sera. scdm gali.

Perfida sera. fm ga. decoctō siccoz supra

Portulaca sera. scdm dyas. hali. comesta

in colerico fluxu.

Plantago sera. fm dyas. semen bibicum.

Spica hali. aui. phibet.

Sumach aui. ser. fm dyas. ebē mes. fluxui colē

Vinū pli. xliii. cir. vinū surcentinū. sera.

& vitis agrestis & ponticum.

Contusionibus rupturis & casui in

terioz precordioz.

B Vlbis pli. xx. cū siluio sumptus.

Brasica pli. xx. cum oleo sumpta.

Betonica sera. scdm dyas. xxi. cum ydro

melle bibita aut cū aqua sumpta.

Equiseton pli. xliii. & xxvi. folia bibant

Kamedzeos mac. cum oleo sumpta.

Licimium pli. xxxvi. potatum.

Libanotida pli. xx. sumpta.

Lutū sigillatū. aui. pfuat viscā apō casū

i. Iumia sera. scdm rasi. hirar. j. cū duob?
danich boli armeni et j. danich croci aq
solari aut cassia fistula i casu aut pcussi
ene sup stomacho aut epate. aui. simili
ter casui sup pect? stomachū & epar.

Reubarbarum mes. auicē.

Robilie aui. eplastrū cū vñ cocto cū cro
co sup pcussioe iēn seca & carnis rupēz

Simphiton pli. xxvii. radix.

Terra sigillata sera. scdm paulū potetur
post casū qñ timeē lesio interioz.

Doloribus interioz precordioz ypo
cundioz & viscerum.

A Bsinchiū aui. syrup? eius tetano
ypocundioz.

Agastiz sera. scdm dyas. vñiūsalitē cōfert
omnibus dolorib? qui sūt i interioz?

corpis in potu aq vel vñmo vel squinge
bī vel mellicrato scdm diuersitatē egri
tudinū virtutum & etatum.

Amigdale amare col. ipocundioz dolori.

Anas sera. sedat pinguedo mordicationē
Aristologia mes. interioz.

Arthemisia apul. puluis cū aqua multa
sumptus.

Assarū ser. fm ig. aui. oēs sedat dolores

Boellū. col. dolori ipocundioz.

Cassialigna cir. pillule ex ea & stozace
calidis omnibus dolorib? valent.

Carulus pli. xxx. lactans apprimatus

Confectio de semi mes. prima antido.

Croc? ser. fm dyas. bibite? ē alijs medicis.

Diacostum mes. prima antido.

Diacimimū primū. aui. iiii. quatu.

Diaprasium nicol.

Diarundinis auicē. j. quīnti dolori super
ipocundia.

Elētuanū indū mai? & min? iiii. antido.

Emplastrū de baccis lauri & emplastrū
aristat. mes. xi. antido.

Erisimon succus potatur. apul.

Eupatoziū mes.

Filonium primū. mes. pma antido.

Filonium hamech. mes. pma antido.

Filonium romanū mes. j. anti. aui. j. qnti

Hasce auicē. cocta sumpta cū melle do-
lori ipocundioz.

Lignū aloes sera. scdm paulum.

Oleum laurinū mes. xii. antido.

Orobium pli. xxii. farina eius.

Plantago apul. succus potatus.

Pulegium pli. xx. apul. succus potat?

Papauer ig. recens decoctio sumpta.

Reubarbarū sera. secundū dyas. magnis
doloribus. mes. auicē.

Rosmarinus apul. decoctio sumpta aut puluis aut viridis in cibo.

Ruta sera. scdm dyas. semē bibitū. apul. montana quātū tres digiti capere possunt erite cum vino & aqua bibat prescordiorū dolori valet.

Syrupus de eupatorio mes. vi. antido. Siseleos aui. sera. secundū dyas. oib? do

loribus

Scordeon pli. xxii. & xxvi. succus.

Spica mæ.

Squāmantum auicē.

Stercus col. colūbi ypodundioz dolori

Tyriaca dyatessero. hali. vi. antido. tremo

ri ypodundioz confert.

Vinum pli. xxiii.

Yposelinum pli. xx. semen sumptū.

Vreos mes.

Vlceribus interiorz & viscerū.

Ron pli. xxiii. cum lacte ouis.

Amarca olei pli. xxv.

Bulbus siluestris pli. xx.

Cucurbica pli. xx.

Fennegrecum plinius. xxiii. decoctio vti

lissima est.

Flos ypoquistis. bibitur cum vino. sera

scdm gali. curat vlcerā.

Lac sera. fm dyas. omne lac coctū cū la

pidibus calefactis quousq? exiccet &

aqua cōfere vlcerib? interiorz pprie gut

turis canne pulmonis renū intestinozū

& vesice. aui. sumptū cū melle mundat

vlcerā ab hūoribus grossis maturat &

lauat. & iterū dicit rectificat vlcerā in

trinfeca & lauat glutinat & mundat.

Lenticula aque pli. xxii.

Mirra cir. vinū decoctōis sanici intesti

nozum confert.

Mirtus hali.

Ordeum pli. xxii. succus.

Oua pli. xxi. vitella.

Rafanus pli. xx. cum melle esus.

Resina pli. xxiii.

Trifera saracénica mes. pma antido. pun

ctonibus viscerū confert.

Vlcerācia membra in trinfeca & nocē

na vlceratis.

Cerum squilliticū. sera. scdm dyas.

nocet vlceratis.

Alcebran mes.

Elleborus pli. xxiii.

Scamonea mes.

Squilla aui. ig. sera. secundū dyas. nocet

vlceratis

Vinum squilliticū sera. scdm dyas.

Membra expulsionis ventrem & inte

stina confortantia.

Cerū squilliticū mes. vi. antido.

Amigdala amara pli. xxiii. cū mel

le sumpta confortat colon.

Ansum pli. xx.

Apium aui. romanū confortat colon.

Bellirici aui. recto intestino conferūt

Capilli veneris mes.

Castanee ys. intestinū ieiunū cōfōrtāt.

Cucumer domestic? sera. scdm dyas. est

bonus ventri.

Dactili pli. xxiii.

Electuariū de zinzibere. aui. iii. quinti.

Emblici hali.

Gūmi arabicū ser. fm aliquos cōfōrtat ea

Kebuli sera. vii. p. practice.

Lentes gali. q. alimentozum ys.

Malua sera scdm dyas. aui. decoctio sum

pta vel syrupus.

Mar macoz auicē.

Mastix aui. sera scdm gali. debilitati eoz

confert.

Mirtus ys.

Moza ys. immatura.

Nux aui. ozbo intestino confert.

Nux muscata hali.

Pira ys. pontica cōfōrtant intestina.

Poma ys. pontica & etiaz stuprica. & eti

am acetosa.

Porzulaca ys. intestina cōfōrtat.

Ramech hali.

Ruta sera. fm rufum maxime iuuat inte

rioz ys.

Rubus sera. fm gali. flos pfert debilitati

eozum.

Sorbe hali.

Syrupus de cironijs. sera. xxiii. antido.

Syrupus de malis. sera. xxiii. antido.

Sylamū aui. cōfōrtat intestinū colon.

Vinum plini. xxiii. piceatuz sera. vinum

vitis agreste.

Nocentia intestinis & ventri.

Efodillus pli. xxii. semen.

Blitis pli. xx.

Caseus sera. fm dyas. recens salsus

Cucurbica auicē. vehementer nocet inte

stinis & colon.

Fic? pli. xxiii. sera. secundū dyas. nocet reu

maci & fluxui materierum ad viscera

Granata aui. vehementer nocent.

Lactuca sera. scdm rufum.

Mala. pli. xxiii. imatura.

Scamonea mes. auicē.

Vitis alba hir. ventrem turbat assumpta

Passionibus intestinoꝝ & veneris.
Ycurbita pli. xx. siluestris i clisteri
Emplastru diotropie. tefal. capido
herbe libze.

Fimus pli. xxviii. vituli cu vino maxime
operatur.

Linu sem pli. xx. cu oleo & melle clistere

Matua maz. decoctio supposita.

Pulegium pli. xx. cum melle.

Rosa pli. xxi.

Sotyræ cōfectio. aui. j. qnti. hali. vi. anti.

Sparagus pli. xx.

Thimus pli. xxi.

Inflationi & caliditati intestinoꝝ.

Cicinus granati. pli. xxii.

Emplastru frumeti. mes. ii. antido.
caliditati viscerum.

Faba hali. cocta cum aqua & aceto.

Oleum de cucurbita aui. x. quinti.

Ordeum pli. xxii. farina cum papauere.

Porculaca sera. fm dyal. hali. eplastrata

Lactuca sera. scdm dyal.

Viole sera. scdm eben mes.

Frigiditati intestinoꝝ & ventris.

Oyaton mes. pma antido.

Oleum nardinu hali. xviii. antido.

Trifera magna aui. primo quinti.

Stucados ar. vinu decoctois.

Asperitati intestinoꝝ.

Caput hali. capre vel ouis decocti
ous clistere. hūe ctat em intestina

Oua sera. fm gali. semicocta.

Psillium hali semen.

Oppilationi intestinoꝝ.

Lleum scrap.

Rosmarinus sera. scdm rasim.

Virga pastoris col.

Colico dolori.

Alkelekegi cōfectio. aui. j. quinti
Alkeikengi cōfectio. aui. ibidem

sera. viii. antido. pueris.

Almuri albu. iuuat in colica in cristeri cu

alijs medicinis. aui. in clisteri positu.

Amigdala dulcis & amara. aui. yf.

Antidotu emagogu. nico.

Apium sera. scdm hamaym montanu se

men pprietate laxat ventrem in colica.

Apolonia greca hali. vi. antido.

Apolonia feretiata hali. vi. antido.

/ mellis mes. vi. antido.

ferrea & enea. aui.

Aqua naturaliter calida. hali.

/ maris pli. xxx. clisterizata

Aquila hir. pellis cum tota penna appli

cata stomacho & ventri.

Araſto magnu. aui. j. qnti. hali. vi. antido.

Arundo zuccari aui. cu oleo amigdalaru

Alandi medicia quedā. sera. xvi. antido.

Baurach mes.

Been mes.

Betonica sera. scdm dyal. 3. iii. cu conoa

iii. aque calide. mus. cu vino cocta.

Bleta sera. scdm medicinā antiquā.

Brionia hir. ius folioꝝ cu melle bibitum

Calamentu sera. scdm dyal.

Cameleonta aui.

Capra sera. secundu gali. adipis clistere

confert mordicationi recti intestini &

colon a pprietate.

Caquelenegum cōfectio. hali. vi. antido.

Cartamus mes. hali.

Catapucia aui. folia cocta in ius galli

decrepiti.

Caquelenegū cōfectio hali. vi. antido.

Cassia fistula hali.

Centaurea al. mes. aui. hali bibita vel

clisterizata.

Ceruus pli. xviii. cinis cornu cocleis af

fricatis cu testa tunsis mixtus in vino

al. limtaure cornu coclear. j. cum ydro

melle detur p dies septē pfecte liberat.

Ciconia hir. intestina comesta.

Coloquintida mes. sera. scdꝝ dial. fructꝝ

eius in clisteri vel clistere ex decoctioe

eius integre sine cōtrectōe & expressione

aliqua & quāctas in cristeri sit a. 3. iiii.

vsqꝫ ad. ij. & coletur post decoctioneꝝ

auicē. humide & ventose valde confert

hali. clisterizata.

/ algete aui. pmo quinti.

candorizius aui. j. quinti.

de iacincto aui. j. quinti.

Confectio dactilioꝝ mes. iii. antido.

hali. xiiii. antido.

de baccis lauri diōe. antido.

/ de medicinis colice.

Cucumer asinus sera. fm habix cu me

dicis pfortatibꝝ. hali. obul. j. sūpt.

Dyaprasium nico.

Dyacitoniten taxacum. aui. iii. qnti. hali

xiiii. antido. diōe antido. de medicis colice

Dyacinu sera. mes. pma antido.

Egezea mes. j. antido.

/ indum mai. & min. mes.

ii. antido. aui. iii. quinti.

elefcos mes. ibidem.

Electuariu dyafinicon aui. iii. quinti.

regum aui. iii. quinti.

cabidi hali. vi. antido.

/ salurbam hali. xiiii. antido.

Enula cir. herba in vino & oleo cocto
cathaplasmata.

Esula sera. fm habix. rectificata ppetua
te: & qñ vis curare colicā factam ex vñ
tositate grossa aut flegmate aut apate
aut ab oppilatōe rectificata eā cū boellio
serapino & armoīaco & fac pillulas et
pone euz eis parū sterconis albi quod re
peritur sub herbis.

Euforbiū ser. fm dia. i frigida cā laxādo
ofert cū semie petrosiliij ā anisi ā cimini

Filonium hamech. mes. ij. antido.

Filoniū romanū aui. j. qñci. sera. viii. āti.

Filoniū scōz. anti. al. ix. cura colice. mico.

Galanga hali. aui. mac. sera. scōm yf. con
fert dissoluendo flegma.

Galerica auis pli. xxx. assa. comesta vel ci
nis ei? cōbuste cū plumis in vase eneo
positus i aqua p quatruduū. vel cor alli
gatū femori vel recēs repidū de uozari
liberatus est quidā hac aue in cibo sum
pta et corde est in armilla aurea incluso
Gallina fext? pedes accepti cocti cū sale
& oleo. hir. iparia oua in vīna asini co
cta rasis. yf. & aui. ius galli decrepiti
Gardellus auis. hir. assa. comesta.

Gariophilata cir. in aqua marina et oleo co
cta supposita calida āteri? & posterio?

Gith. gali. vi. simpliciu torrefactū ligatū
in panno odoratiue. no poterit.

Gladiolū apul. bacce trite cū lacte capri

Harmel aui. intus & exera valde confert

Hastek valde confert.

Ius galli decrepiti. yf. mes. hali. cum auiē
cū anero & polipodio valde offert

Iusquiamus sera. scōm dyas. clistere ex fo
lijs stupefaciendo iuuat.

Kamabach auiē. sera. fm dyas. & gal.
oportet q bibat satis ex ius eius & vta
tur cibo eius multum.

Kekelenici sera. viii. antido.

Kerua al. mes. hali.

Lac pli. xxviii. in clisteri.

Lapis exacolicus al. sumptus cum vīno

Laudeola auis col.

Laurus aui. cap. mest. cir. fomentum euz

vīno decoctōnis vel emplastrū pectini

& renib? extremitatib? ei? i vīno cocto

Lubleb hali cū aliquantulo de turbib.

Leuisticū mac. decoctio radicis sumpta.

Limacia sera. fm dia. trite cū corticibus

luis & supre cū vīno mirra & dactilis

Marubium cir. coctū in vīno & oleo pe

ctini & renibus applicatū i frigida cā.

Matricaria sera. auiē. scōm humaim.

Menta cir. ser. cocta i vīno & oleo renib?

Mercurialis hali. & pectini.

Mirabolani sera. scōm aliquos omis. aui.

kebuli vt dicitur.

Mus hir. p os ei? ac? cū filo imisso p fo

ram extēt? filū illū colice scitacē dabit

Nardus gallic? pli. xxi. sumpe? interius.

Nasciscus apul. folia sumpta vel olei flo

rum in vinctio.

Nasturcium aui. cir. semen coctū in vīno

Nigella auiē. appositū

Oleum decoctōis rute. sera. cristerizatū

in ea que fit ex apate & stercore duro.

nico. cum butiro distre.

/ de carebamo & laurinu mes.

xii. antido.

enule & de cinamomo mes.

xii. antido.

de lauina. mes. xii. antido.

de pulegio mes. xii. antido.

de pipenbus mes. xii. antido.

de kerua mes. ibidē. aui. x. qñci

de lilio mes. ibidē. aui. x. qñci

de nardinu aui. ibidē. hali. xviii.

alselus aui. x. qñci. antido.

de rymac. auiē. x. quinti.

alkekengi auiē. x. quinti

alkekengi. auiē. x. quinti.

de neriden sera. xv. antidota.

coquilengi. hali. xviii. antido.

de maglar. hali. xviii. antido.

Opoponacu aui. hali. sera. fm habix in ea

que a frigore. cir. dissolutū a succo feni

culi sumptum.

Ossa pli. xxviii. in excremetis lupini iuen

ta qui terram nō tetigerit alligato bra

chio. serap. fm gali. ossa calcanei porci

vsta quousqz sūt alba potata.

Ossifraga auis. pli. xxx. intestini pars ex

crema alligata.

Oximū cir. cathaplasma eius cocti in vī

panis porcini mes. no & oleo.

Pes coruinus auiē.

Petrosellinu ser. fm dia. bibit i iflatio is.

Pillule de been auiē. ix. quinti.

Pillule mestrizich. sera. xvii. antido.

Pillule de galanga sera. xvii. antido.

Pillule de neresmik. sera. xvii. antido.

Pillule nastes de serapio. hali. xix. antido.

Pillule mermes metram. hali. xix. antido.

Pillule sequib. megi. hali. xix. antido.

Pillule ylace al. ix. ectatu i cura colice.

Pillule fetide maiores. mes. x. antido. aui.

ix. quinti. sera. xvii. antido.

Piperis radix. auiē. sera. scōz eben mes.

Polipodium al. mes. auicē.
Politricū aui. cū vino opetio itrocuti bal
porum auicē. yf. neum deē.
Ruta sera. fm dyas. clistere ex oleo deco
ctiois. aui. clisterizata. mac. cocta cum
butiro & oleo imposita.
Saxenea auicē. pmo quinti.
Sal pli. xxxi. potū vel candēa in sacco ap
Sapo aui. resoluē. plicatū.
Serapinū al. mes. hali. albuk. ser. fm ebē
mes. potatū & clisteri. aui. similiter.
Sycla aui. cū speciebus & muri.
Sylanus sera. scdm dyas. emplastratus.
Sparagus sera. scdm eben mes. aui. & fle
gmatico & ventoso. yf.

/ canis hali. cū calida sumpt?
capre sext? p fomēto i posit?
colūbi aui. clisterizatum.
Stercus galline ser. fm ga. cū vīo bibi
tū. fm dya. cū vino vel aceto
porci pli. xxviii. puluerizatū
cimmo & ruta cocta in aq.

Stercus lupi sera. scdm gali. albū reptū
sup spinas vel alias plantas potatū vel
suspensū iuxta locū doloris. Et dixerūt
quidā ligetur i eozio lupi & suspendat
cum filo ex lana animalis qd comedie
lupus: & ego posui i pixide argenti se
dat ei dolorē & pferuat ab eo. & dedi
t qia quietis i potu & n supuenit dolor
Auicē. stercus apib sūptū aut decoctō
eius aut suspensum apud ylia.

Tamanos cōfectio. hali. vi. antido.
Theodoricon magnū. aui. scdo quinti.
Thiaria magna aui. j. qnti. sera. vi. āciō
hali. v. antido. nico.
Tymalula hali. nis colice.
Troisci de violis diōne anti. de medici
Troisci de epichimo. diōne antiō. de me
dicinis colice.

Vinū vuc acerbe fm gali. in colica n euo
Volubilis hali. mac stercus.
Vrtica mac. cum melle.
Yringi kir. radix cū melle sumpta.
Zuccarū sera. scdm eben mes. cum oleo
amigdalārū. auicē. similiter.
Zurumbeth sera. in causa ventose.

Inducentia colicam.

HQua aluminosa. aui. qñ qz in ducit.

Capica animalū. al.

Cafeus yf. assiduatio eius.
Cicum aui. vsus carnis eius.
Ciconia aui. ser. mule? eoz vsus. yf. pon
Cucurbica aui. yf. tica.
Faba al. aui. xvi. recentes nocēt colice.

Fungi sera. scdm gali. cap. de rubis.
Granatū siluestre. aui. granoꝝ eius plu
rimus vsus.
Granū culcul ser. fm eben mes. nimia ei?
Lac. al. omne lac. comestio
Melones al.
Menta aui. xxvi. iij. nocet colice.
Ordeum al. ipm & panis eius.
Pira sera. scdm eben mes. auicē. pprietate
optz aut pz ipa bibere ydromel & spēs
vt piper cinamomū & similia. yf. pprie
tate pontica si muleū sumanē i ieiunio.
Tubera al. auicē. sera. scdm gali
Xilocaracte yf. assiduus ei? vsus.
Vliaco dolori conferentia.

HBlinchiū pli. xxvii. cū cera aut ficu
aui. cū oleo al kanne facto ceyoto

Acorus pli. xxvi. radix.

Agaricus cir. decoctio eius squinato sū
pra & clisterizata.

Alabastrū vnguentum nico.

Alleum cir. cū oleo coctū emplastratum

Amoniacū aui. cū melle ā aq ozdei sūptū

Aragon vnguentū nico.

Arpia aui. kir. venter siccus sumpt?

Asphaltum cir. cū oximelle cristerizatū.

Aureū vnguentum nico.

Balsam? ar. modico cū tepido vīo sūptū

Betoica pli. xxvi. farina cū melle & aceto

Squillitico pota. cir. cū succo ablinthij

& calidi.

Camedzeos vl. camepitheos. cir. cataplas

mara in vino oleo & aqua salsa coctis

vel calatura clistere.

Camomilla aui. sera. fm dyas. bibita.

Cancer pli. xxx. euz. castoreo dauco & pe

trofello cū mulso. li cū eis.

Cappares ar. sirup? ex succo corticū ebu

Cathapucia cir. iiii. clisterizata cū decocti

one feniculi & cassie.

Centaurea hali. clistere decoctōis. ar. ex

pulvere vel cū aqua salsa clistere.

Cicuta cir. cathaplasma vini & olei de

Cyperus auicē. coctionis.

Cipress? cir. vinū ifusiois vel decoctōis

ligni & folioꝝ in ipsa accessione datum

mirabiliter confert.

Confectio pfoꝝ. aui. primo quinti.

Confectio hermetis. auicē. ibidem.

Cretani cir. cataplasma ex eis coctis in

aqua salsa & oleo vel clistere.

Crocus cir. cathaplasma decoctōis ei?

Dyacitonicum nico.

Electuarium esqui. hali. xviii. antido.

Electuarium ducis. nico.

Enula cir. in vino & oleo cathaplasmata.
 Eupatozium thes. crocif. de radice eius.
 Filonii al. ix. tractatu i cura colice. nico.
 Ius galli decrepiti nico.
 Iustinu confectio nico.
 Katarticu imperiale nico.
 Lapis excolitus. albert? cu vino sup?
 Laxatiu vnguentu nico. inunctu.
 Lilium aui. oleu eius bibitu i colerica ca.
 Mahaleb sera. scdm eben mes.
 Marciacon vnguentu nico. ad igne vinctu
 statim subuenit.
 Nasracarticu cu apozimate milij solis
 Nigella cir. vinu decoctiois eius.
 Oleum de kerua mes. xii. antido.
 Oleum de basce. mes. ibide. aui. x. quinti.
 Pastinaca pli. xx. erratica interius supra.
 Pillule sine quib? nico. mirabili? oferte.
 Pillule fetide magne. aui. ix. quinti.
 Rafanus pli. xx. Etio sumpta.
 Ruta pli. xx. exterius cu farina. hali deco
 Salix sera. fm dyas. folia eius cum pauco
 pipere & vino pauco tria & bibica co:
 ferunt colice dicte yleos.
 Sauina cir. cocta cataplasma valz yliaco
 Saxifragia cir. puluis in ovo forbili.
 Senacion cir. fomentu ex aqua salsa deco
 Etiois cataplasma ex herba cocta i oleo
 Sepu pli. xxx. ouis i vino austero coctu
 Syrupus maior nico. cataplasma
 Symbiziū cir. vinu decoctiois sup? vel
 Sparagu cir. vel decoctio eius.
 Seicados cir. vinu decoctiois.
 Stomaticu calidum nico.
 Tiriaca magna nico.
 Turbith cir.
 Tribuli marini. hali decoctio in clisteri.
 amedini. aui. vi. tractatu
 summe sede quinti.
 Troisci marasi hali. xii. antido.
 Eupatozium thes. cap. libe iouis
 Vinu sera. mordicatōi in yliis cofert.
 Inducencia yliacam.
Argentiū viūū sera. scd? paulū. qdā
 sumperūt argētū viūū mortificatū
 & mortui sunt yliaca passione.
 Porcina caro yf.
 Causantia dolores tortōes & puncti
 ones intestinoz & ventris.
Loes malum mes.
 Bleta sera. scdm gali. mordicat.
 Blitus pli. xx.
 Citonia aui. pungitiuos inducit dolores
 Cucumer asinus mes.
 Granū indici sera.

Granū pimi aui. saturica facit dolorem
 pungitiuū. sed tyriaca eius est granata
 post sumere.
 Orobū pli. xxii. sera. fm dyas. nimius
 Radix yf. eius vsus.
 Sicla. aui. pungitiuos dolores mouet.
 Scamonea sera. mes. hali.
 Turbith albu. iducit tortōes & sincopiz
 Vne recentes pli. xxiii.
 Dolori tortōi mordicatōi & punctiōi
 ventris & intestinoz.
Ablimethium pli. xxvii. sera. secundu
 dyas. macer.
 Meorus aui. dolori pungitiuo.
 Moeps anatis sera. scdm gali. est magis
 sedatiua mordicationū existēti in pro
 fundo membroz. aui. similiter.
 Moeps capre sera. fm gali. cristere. ofert
 mordicatōi pprietate. aui. similiter.
 Moeps porci sera. secundu gali. cristere
 aui. confert mordicatōi.
 Affodillus pli. xxii. succ? extuso coct?
 cum melle.
 Affronitru sera. fm gali. tortōes sedat
 maxie bibitu cu cimino a yozomelle aut
 cu aliqb? resoluētibus ventositatem.
 Alceu sera. fm gali. dolori sū febre ofert
 Aloes sera. vii. practice.
 Altea aui. decoctio ardori intestinoz co
 fert. apul. fomento triduo sanat.
 Amigdala amara yf.
 Ameos aui. pungitiuo dolori.
 Anisum pli. xx. cir. in causa frigiditatis.
 Anetū sera. fm dyas. decoctio. sumitatu
 & feminis bibita tortioni ofert & deco
 Etio ipsi? hici. similiter macer.
 Anetū sumptū. aui. pungitiuo dolori.
 Apiū if. spēs qdā. cir. raninū apiū coctū
 i vino & oleo applicatuz dolorē intesti
 nozum mitigat. & aliqñ bibica
 Aq maris aui. pūgitio dolori clisterizata
 Aq lactis sera. scd? ga. mordicatōz sedat
 Arastā ofectio mai? & min? aui. j. qnti.
 Aristologia mac. sepi? hausta dolorē mi
 tigt.
 Argimonia apu. viridis cu radice supra
 Arthemisia apu. puluis ē aq multa supra
 Asa aui. pungitiuo dolori.
 Afferisilen ofectio hali. vi. anti. in pueris.
 Aebanasia hali. vi. antido.
 Balsamū sera. scdm dyas. semen tortioni
 valet. aui. pungitiuo dolori.
 Baurach aui. sumptū cu ruta aut cimino
 aut decoctōne rute & aneti pungitiuo
 dolori. hali cum cimino melle & vino.

Betonica pli. xxvi. sera. scōz dyas. 3. tres
 cū conos q̄tuor aq̄ calide dolozi ofert
 vel emplastrum ex ea. mac̄ posita musa
 .3. j. cum calida.
 Calamus aromaticus. cir. cū succo ablin
 thij & vino i ventoso coctū doloze.
 Calamentū sera. scōm dyas. decoctio bi
 bita tortionib? .aui. in pūgitūo.
 Camedafnis sera. scōm dyas. folia cū vīo
 sumpta cōfert tortioni.
 Camepitheos apul. trita potata. ser. scōz
 dias. potata pūctiōni itestinoz ofert
 Camomilla col. ig. mac̄. bibita.
 Canis sext? .p̄mo nat? anteq̄ videat co
 ct? comestus itestinoz dolozi cōfert.
 Capilli veneris mes.
 Capra sextus. iecur vel splen coctuz vel
 cum vīo tritū sumptum. ofert.
 Carui agreste sera. s̄m dyas. bibitū tortōi
 Castoreū sera. s̄m gali. & dias. cū aceto
 bibitū tortionib? ex humorib? frigidis
 grossis aut ventositate inflatiua. et simi
 lter linietū cū oleo veteri. aui. bibitū cū
 aceto delet pūgitūum doloze.
 Celidonia aui. pūgitio dolozi. doloze
 Cetaurea mes. aui. 3. ij. potate i pūgitūo
 Ciminū. pli. xx. al. sera. scōm dias. clistere
 ex oleo decoctōis ei? aut ēplastrū cū
 farina ordei tortionib? ventris. & semē
 siluestris bullituz i aqua. cir. vīnū deco
 ctōis tortioni ventose. aui. c. pūgitio
 dolozi ofert. ig. ciminuz coquac̄ cū oleo
 & clisterizet vel semē cū oleo coctum
 cum fursib? applicetur ventri.
 Cipezi cir. cathaplasma ex ip̄is coctis in
 oleo vel succus cū vīo sūptus frigido
 & ventoso dolozi. ea coctū
 Coloq̄ntida sera. s̄m dyas. mellicratū in
 / citrina selini. aui. j. v. i do
 loze puerorum.
 Confectio anacardina mes. p̄ma trid
 o dactilis mes. iiii. antido.
 cesaris Cōfectio cādoni?
 \ aui. j. q̄nti.
 Cordumēni aui. pūgitūo dolozi.
 Corallus sera. s̄m dias. cū aqua pluuiali
 dolozi ventris valet.
 Dauet? ser. s̄m dias. semē bibitū sedat tor
 tōes. aui. cap. o. gezar dolozi pūgitio cō
 Dyatrico pipeon mes. j. antido. fert
 Dyacimīnū gali. viatic? v. i cura ydorp.
 Electuariū arasceni hali. vi. antido.
 Emplastrū de baccis lauri. mes. xi. antido
 Fenugrecū aui. clistē decoctōis cū almu
 ri & parū mellis in pūgitūo doloze.

Ficus aui. in clisteri cū ruta i doloze pū
 gitūo. ys. clistē ex vīo decoctōis dolozi
 ex grossis hūozibus. sera. s̄m dyas. sicce
 trite cū ruta i cristeri tortōib? cōferūt
 Filonium romanū. aui. c. p̄mo quinti.
 Fistula pastoris aui. pūgitūo dolozi.
 Furfur sera. s̄m dias. cū ruta emplastruz
 pūctōi intestinoz. hali dolozi vīoso
 si calidum applicet. ys. cū aceto calido
 tortioni vmbilici valet.
 Gardellus auis hir. assa comesta.
 Gariolata cir. vīnū decoctōis frigido
 & ventoso dolozi valet.
 Geguers. i. paniciū. sera. scōm dyas. cale
 factozū ex eo correfacto ofert tortio
 nib? & pūgitūis doloib? & alijs aui.
 euapozatio in pūgitūo doloze
 Herbū. i. orobū sera. s̄m dyas. i aceto co
 ctū sedat pūctōnes itestinoz pūgi
 tiuo doloze. tortioni cōfert
 Juniperus sera. s̄m dyas. fructus bibitus
 Kuscute aui. dolozi pūgitio vētris ofert
 Lac gali. iiii. alimentoz coctū i pūgitio
 doloze. sera. s̄m dias. coctū cum lapide
 cristerizatū solū aut cū aq̄ ordei sedat
 mordicatōes. rū sumpta.
 Laurus delphica pli. xxiii. decoctō folio
 Lepus pli. xxviii. ventris quidē dolozi tē
 ptari negāt talū leporis habentes.
 Leuisticū cir. aq̄ decoctōis pulueris etia
 cū cinnamomo velet in ventoso.
 Lignū albes sera. s̄m dias. tortōi bibitū
 aui. cū aqua sumptū pūgitio dolozi.
 Liliū aui. oleū ei? pūgitūo dolozi ofert
 Lini semē ys. clistere ei? decoctōis cum
 oleo rosarū morsure intestinoz. aui. de
 coctionis sessio vel clistere. sera. scōm
 dias. & rasim similiter mordicatōi ofert
 Malua pli. xx. cocta. sera. s̄m dias. cūstē
 mordicatōi ofert. aui. decoctō bibita xl
 sirupus. hali succi cū rosaceo clistere.
 Maizana sera. scōm dyas. decoctio sūpra
 aui. decoctio pūgitūo. ig. cū aceto.
 Mellissa ser. s̄m dyas. folia cū nitro pū
 ctionibus. mac̄. decoctio sumpta.
 Metridacū hali. vi. antido.
 Medo aui. c. pūgitūo dolozi cōfert.
 Miclera aui. iiii. q̄nti. nico. tortionib? &
 rugitūi cōfert. vētris valet
 Milū ys. calidū appositū dolozi & tortōi
 Nasturtiū hali semē sūptū cū aq̄ calida et
 Nigella. ys. oleo vel clisterizatū
 Nuces sera. s̄m dias. trite sic sūt cum cor
 tice posite sup vmbilicū. tortōes tollūt
 aui. c. pūgitūo dolozi.

Nux muscata cir. vinū eius masticeis &
 cimini in ventoso dolore.
 Oleum decoctōis rute. sera. sumptū. 3. i.
 tortioni valet. quinti.
 Oleum nardini & oleū de basce. aui. x.
 Oleū de neriden sera. xxx. antido.
 Oliue aui. cocte cū ruta pūgitio dolori
 Opoponax sei. fm dya. cū vīo sūptū tor
 Orpēū pli. xxi. farina ei. tioib? v3
 Origanū cir. vinū decoctōis ei? dolore
 intestinoꝝ excludit.
 Oua sera. fm gali. sumpta cū admixtiōe
 medicinarū cōferentiū i potu vel cocta
 sup ignē sine fumo. sc3 carbonū sumpta
 in cibo cōferūt dolori ventris iuuamen
 to non paucō.
 Paritaria cir. supposita calida vel cū vi
 no apposita & cocta et comesta multū
 valet in dolore frigido vel ventoso.
 Pastinaca plinius. xx. erratica intus sum
 pra. granis.
 Passule sera. aui. fm eben mel. cum suis
 Peonia sera. sc3m dya. radix cū vīo bi
 bita. pli. xxvii. similiter radix.
 Petroleū aui. c. pūgitio dolori.
 Petroselinū sera. fm dya. bibitū tortio
 nibus cōfert. tionib? ofert
 Peucedanū sei. fm dya. i. ouo sorbili tor
 Pentafilon apul. succus potatus.
 Personatia apu. succi ciat? vn? cū melle
 Pille zucari & pille obbellio hali. x. tri
 Piper sera. cū granis vel folijs lauri sum
 ptū tortiōib? ofert vctris. ani. cū folijs
 lauri recentibus & melle. mac. cū baccis
 vel folijs lauri cū vīo sumptū.
 Poliū pli. xxi. cir. vinum decoctōis dolo
 ri frigido & ventoso.
 Porcus sera. fm gali. calcaneus ei? vn?
 quousq; sic albus potat? pūctionib?
 antiquis cōfert.
 Pulegium pli. xx. apul. cū cimini tritū
 cū aq sup vmbilico infantis pone vel so
 lū masticatū sup vmbilico liget vel tri
 tū cū aqua bibat. cir. vinū decoctōis in
 frigido & ventoso dolore.
 Puluis methalice hali. xxv. antido.
 Plantago ig. folia cocta comesta cū ace
 to & sale. apul. succ? tepefact? fomentū
 do tollit dolorē. mac. minoris fomentū
 cum aceto.
 Rafanus sera. sc3m rasum semē cū melle
 dolori ventris. aui. similit.
 Reubarbar sera. sc3m dya. pūctōi ofert
 Ryzum yf. cibus ex farina ei? mordicatōi
 intestinoꝝ. hali sorbitio ei? sera. sc3m

gali. pūgitio sc3m alios bibitū vel distē
 Rose aui. decoctō dolori intestini rā ofert
 Rosmarin? sei. fm dya. radix ē vīo sūpta
 tortōi. cir. vinū decoctōis fri. & vctoso
 Ruta aui. pūgitio dolori. sera. fm dya.
 ē aneto radix sicca cocta tortōes sedat
 Satartia sera. fm eben mel. tortionib?
 ofert. mac. cū vīo sepe pbatū est.
 Sauina cir. vinū decoctōis valet. dolori
 Selse ofectio hali. vi. antido. intestinoꝝ
 Serapimū mel. aui. pūgitio cōfert.
 Serpillum. ig. mac. sera. fm dya. siluestre
 Siliue aui. pūgitio dolori. tortōib?
 Sileos sera. fm dya. cū vīo sūptū tor
 tioni cōfert. aui. c. pūgitio dolori.
 Sismibū cir. vinū decoctōis dolori ite
 stinoꝝ confert ex frigidoitate.
 Sotryra aui. primo quinti. hali. vi. anti
 Scordeon pli. xxvi. succ? cir. vinū deco
 ctōis uel aqua in frigido & ventoso.
 Sparagus cir. ipse uel decoctio dolori in
 testinoꝝ valet.
 Squilla sera. fm dya. assa sūpta cū melle
 triū anolofat tortōib? aui. semē cum
 melle pūgitio dolori. ig. assa sumpta
 Stere? sera. fm gali. colūboꝝ cū sinapi
 & nasturcio i frigido et antiquo dolore
 Tamariscus pli. xxviii. Grauis. auctor vir
 gaz ex cadē. i. tamarisco fractā ut neq;
 terrā neq; ferrū attigeret sedare vctris
 dolorē asseneratū. impositā ita ut tū
 ca cinctū q3 corpi appimeretur.
 Tyriaca maior hali. v. anti. sei. viii. anti.
 Troisci de semibus. aui. viii. qnti. sera.
 xviii. antido.
 Troisci chstericis. i. troisci de dyascona
 con. hali. xiii. antido.
 Troisci stelle di. de antido. de medicinis
 stomachi.
 Vinū squillitū sera. fm dya. tortionib?
 Virga pastozia hali. distere.
 Vua et vuc passe bone sē dolori intestinoꝝ
 Vera andromaci aui. ii. quinti.
 Vera archigenis mel. iiii. antido. aui. ii.
 quinti. hali. vii. antido.
 Yposellinū sera. fm dya. decoctio seis i
 aceto & aq sūpta dolori ofert tortionū
 Yreos sei. fm dya. & gali. curat tortōes
 ventris. aui. c. pūctionib? cōfert.
 Yringi ig. cum vīo sumptū.
 Ysopū cir. vinū decoctōis eius & semis
 feniculi dolori intestinoꝝ confert.
 Zedoaria cir. vinū decoctōis in frigido
 & ventoso dolori. dolori vctoso
 Zingiber cir. vinū decoctōis ei? et amomi

Apostematibus intestinoꝝ.

Virū auicē. clistere in calidis & duris apostematibus.

Cassia fistula bali bibita cū aqua solatri.

Coralli auicenna.

Elleborus aui. niger valde confert.

Fenugrecū cū pulres ex farina eius & aq decoctōis altee apponatur.

Lepus auicē. sanguis.

Lini semen auicē.

Mastix aui. bali. sera. scdm gali.

Pix aui. clistere i calidis et duris apatib?

Solatri cū succ? cū aqua ordei sumpt?

Soryra cōfectio. aui. j. qnti. bali vi. acido.

Inflationi tumori & ventositati ventris & intestinoꝝ.

Ablinthium sera. scdm dyas. cū sileleos aut celtica bibitum.

Acorus bali.

Agnus castus pli. xxiii.

Alleū sera. fm dia. & gali. resoluit v̄tositates pl? alta medicina. aui. pprie decoctio xpianoz q̄ sit cū oīo oliue & nuce

Ambra col. Amcos auicē.

Amigrale sera. fm dyas. amare quantū ē nux cū melle & lacte sumpte conferūt inflationi colon.

Anas pli. xxx. sanguis masculi.

Anetum sera. fm dyas. decoctio viridis vel sicci sumpta inflationi confert.

Anisum pli. xx. sumptū interi? sera. scdm gali. expellit inflationes ventris. cū apū yf. quedā eius species.

Assa bali. tionē cōfere.

Betonica sera. fm dyas. emplastrū infla-

Boelliū gali. vi. simpliciū. bibitum.

Bleea pli. xx. cocta.

Camomilla ig. sera. scdm dyas. bibita.

Canabis bali in pueris.

Canis sext? s̄guis potat? mirifice tollit

Cācer pli. xxii. cū castoreo & dauco cū

Carui bali. mulso.

Castoreū pli. xxxii. interi? sumptū. auicē.

similiter. sera. fm dyas. & gali. cū aceto

Cicer pli. xxii. bibitum bali

Ciminū aui. ig. clisterizet cum oleo deco-

ctionis. vel semē eius in oleo coctū ap-

plicetur ventri. sera. scdm dyas. similiter

& semē siluestris cū aqua bibit.

Coclee pli. xxx. comeste.

Costus sera. scdm dyas.

Darsifaban aui. sera. fm dyas. decoctō sū

Dozonici bali. pra.

Ebenus auicē.

Electuariū ducis nico. ventositati valet

Epithimū sera. scdm dyas. bali.

Furfur bali. calefactū.

Galange sera. fm aliquos v̄tositates ha-

benti valet. grosse cōfert.

Handacocha sera. fm aliquos v̄tositati

Juniperus pli. xxiii. applicata exteri? fru-

ctus etiā eius cū vino sumpt? sera. se-

cundū dyas. fru ctus.

Kartaticū ipiale nic. v̄tositati intestinoꝝ.

Lactuca pli. xx. exteriū.

Mellissa mac. decoctio cū sale.

Meu aui. cū semē feiculi i cibis v̄to-

sitatem excludit.

Mumia sera. scdm rasim kirat. j. cū aqua

cimini & carui aut amcos.

Muscacum. colliget.

Nardus gallicus pli. xxi. interi? sumpt?

Nasturciū aui. j. iii. cū calida sumpte.

Nigella sera. fm gali. resoluit fortiter in

terius sumpta. bali cum vino.

Olibanū sera. ventositatē expellit.

Opoponacū bali.

Pastinaca pli. xx. erratica interius sūpra

Petroleum auicē.

Petroselinū sera. scdm dyas. inflationib?

intestini colon bibitū cōfert.

Peucedanū sera. fm dyas. in ovo forbil.

Pille messiriche & ad colicā. ser. xvii. ati

Pillule aggregatiue miores. mes. x. antio.

Pip sera. fm ebē mes. aui. cū folijs lauri.

Porcus bali. ossa eius cōbusta. sera. fm

gali. calcancus eius cōbustus quousq̄

sit albus potatus.

Porrum mac. decoctio ptis albe abiecta

prima decoctōe accipiat. sera. yf.

Plantago apul. tūsa apposita tollit tūozē

Rafanus auicē. semen.

Riz sera. mīmozat ventositates.

Ruta bali. sera. fm gali. est de rebus ma-

gis couenientibus. secūdū dyas. clistere

olei decoctōis. mac. intus & extra.

Saturegia sera. fm ebē mes. iflatōib? offē

Serapimū bali. sera. fm eben mes. v̄toso-

sitacib? coz. scdm habix resoluit grossas

v̄tositates gnatas i cozge. albus. v̄to-

Sinapis bali. folia. sitati cōfert.

Siseleos auicē. resoluit.

Spica sera. secūdū dyas. nardi bibita.

Tecbe pli. xxxii.

Thim? pli. xxi. cū melle & aceto.

Vinū squilliticū sera. secūdū dyas. infla-

tionibus & rugitū.

Vespertilio pli. xxx. sanguis ei? ventre cō-

tacto totū annū cauēri tradunt.

Vrina bali. cerui cum vino sumpta.

Yringi ig. cum uino sumpta

Zinziber. hali

Succaz sera. scdm eben mes.

Zurubeth. hali. sera. uetositatibz grotis

Causatia iflatoz & rugitum uentris

& intestinoz

Vellana yf. uenies iflatoz generat

Cafeus. yf.

Faba. al.

Fic. gal. secudo alimentorum. auicenna

Lac. gal. tercio alimentorum. auic.

Letes. auic. generat uetositates gues. yf.

Licargiru. auic. supru iflat uentrem

Mel. auic. non spumatum

Mustus gal. secudo alimetoaz cap. uua z

Poma yf. i supiozibz uetris

Rafanus sera. fm rusu uetositates gnat

Sicla auic. iflatdes rugit? et dolozel ue

tris generat

Vue recetes pli. xxi. gal. ii. alimentorum

auic. eadē hora collecte.

Mudificatia colera ab itestis & uen-

Apilli ueneris sera. fz eben mes. p

puetate mudificat colera a stoma

cho & intestinis

Cassia fistula auic. huores soluit a stoma

cho & intestinis

Cucumer dulcis sera. fm ebē mes. ppriez

tate laxat colera a stōcho & intestinis

Et qre ifra tractatu qro in tabula

euacuantium coleram

Expellētia huores: maxie grossos et

uiscosos

Vforbiu fm eben mes. sera. laxat

Regma uiscosu alubis et intestis

Fenugrecu hali sera. fm gal. coctū cum

paucō melle sumptū expellit humores

malos grossos & uiscosos q sūt in mee

stomis. auic. decoctio cū melle

Spica sera. fm gal. idica exiecat hūdita

tes intestioz

Pillule stōtiche. auic. ix. quiti mudāt mē

bza expulsionis.

Vernix. sera. fm ebē mes. supfluitates fle

gmaticas stōchi & intestioz expellit.

Vinu squillitū. sera. ofert flatu grosso

viscoso in stōcho & intestinis.

Zinziber. sera. fm ebē mes. resoluē gros

sas hūditates i stōcho & intestinis

Fluxu vētris conferentia.

Cacia. sera. fm diaf. bibita & di-

stērizata. auic. bibita clisterizata &

empestata. hali exteri? applicata. cir-

cū emathice in aq pluuiali cū rosū supra

Acetū squillitū. pli. xxiiij.

Acetosa. al. col. sera. scōz gal. semē strin-

git ventrē & folia laxat. scdm diaf. oēs

eius spēs molliūt. & semē bibitū cum a

qua & vīo: & silr flores cōferūt fluxui

antiquo. auic. semen. guis

Adianthes. ig. cū vīo cathaplasmate fā

Agnuscastus. pli. xxiiij. ptus

Ayzon. pli. xxvi. succ. macer. cū vīo sū

Alcubugi carnes. auic. cocta

Alica. pli. xxij. costa & cū cera fauozam.

Altea. pli. xx. auic. decoctio folioz & ma

cillago ei? scdm gal. serap. decoctio ra

dicis scdm dyaf. ofert fluxui ventris.

Amilū. pli. xxi. auic. cū lentibz

Anetum. pli. xx. sera. scōz diaf. decoctio

sumpta. do.

Anisū. hali. sera. fz diaf. auic. aluū puocā

Ancusa. pli. xxij. cū mulso. 3. ij. sumpte.

Andakoka. sera. scdm aliquos aq eius

Anthere. cir.

Aper vel porcus. pli. xxviii. iecur cuz vī

no coctum vel assum. sext? similiter

Apiū. sera. scdm diaf. decoctio ei? cum

radice & speciei ei? sinirmon folia cum

sale cōdita supra. macer decoctō pota

ta cum aqua & aceto.

Aqua. auic. valde frigida & aq aluiosa

Aron. pli. xxiiii. inter? sumpta

Ala. sera. scdm diaf. i gnis vūe glutita

purgat fluxū antiquū. auic. antiquum fri

Aspaltū. pli. xxv. cū vīo potatū gidū

Astaci. i. carabi mari. gal. iij. alim. carnes

coz opoito falso huore p decoctionē.

Aethanasia mag. mes. ij. aci. auic. j. v. nicol.

Auellana. auic. cortex

Balaustia. pli. pulūzata. sera. fz gal. auic.

Barbass. auic. i fluxu antiq. pli. xxvi. ra

dix cū aqua potata. ig. cū vīo.

Barba hirci. col. in antiquo

Bedeguard. gal. vi. sim. radix. auic. radix

Bellitici. sera. scōz ebē mes. auic. fortassis.

Berberis. auic. sera. scōz diaf. fructus sū

ptus in antiquo

Betōica. pli. xxvi. in vīo calefco cū ferro

Bolū armenū. sera. fz gal. hali. auic. col. al.

maxie i fluxu sanguineo.

Bouis. yf. carnes. hali crus vstū bibitū

Boletus. pli. xxij.

Butirū. auic. vet? qnqz stringit.

Boellū. al. & maxie cū radic.

Bleta. sera. fz diaf. nigz stringit sic lēa co

Brasica. pli. xx. bis cocta supra. macer

Cācri. pli. xxij. fluuiales triti potati. gal

iiij. alimetoaz cācroz & carabo. carnes

depoita salsetine pōcoctōz in aqua.

Candarusū. sera. fm diaf. ē magis ostri-
 etiuū ventris q̄ risum
 Candorel. spēs endiuie. sera. scdm diaf.
 cum vīno cocta
 Camfora. sera. scdm eben mes. auiē.
 Capilli alcol vel veneris. sera. scdm gal.
 Capra. pli. xxviii. medulla vel iecur vel
 decoctio pellis cū pilis potata. Sextus
 sepū ei? i sorbitōe collectū sed supior
 beat aquā frigidā. vī ponat i polēta ad
 dīto aliq̄o cimini & parz aneti & aceti.
 Carnes assate i veru. al. aui. assate p̄prie
 Cardus. hali. alcubugi.
 Carui. sera. fm ebē mes. albuk. ifusi in la-
 cte & siccati.
 Caseus. pli. xxviii. vet? auiē. sera. scdm
 diaf. coct? exp̄ss? aui. assat? sūgie vē
 Castanea. pli. xxiij. aui. hali. sera. trē
 scdm diaf. pellicula itra corticē interio-
 rem & lignū & itra fructū & corticē
 i fluxu antiq? scd? gal. silr q̄nq? coquiē
 cortex interioz cū cortice fruct?
 Cauda eq̄na. sera. scd? diaf. & gal. cū vīo
 potata.
 Caulis. yf. sba ei? gal. ij. alimentoz. sba
 ei? bis cocta & abiecta p̄na. decoctōe
 sera. scd? gal. & diaf. multū cocti vī bis
 Cedr? pli. xxiiij. fruct? ei? macer silr
 Centumcapita. pli. xxiij. acetosa
 Cerasa. pli. xxiiij. sicca. sera. scd? diaf. silr
 Cerofoliū. macer cum aceto. sumptum.
 Cerr? arbor. pli. xxiiij. cortex folia & glā
 Ceru? sext? naēa ei? cū vīo pota. des-
 ta austero. vel cū pulte. vel cū lēticula
 Cicorea. pli. xx. cruda.
 Chimolea. pli. xxxvij. cū aceto
 Ciminū. macer. infusū vel coctū aceto
 Cimis. pli. xxx. puaz cocleaz q̄ viue assatē
 cū vīo austero. sera. scd? diaf. Cimis si
 cus clisterizet ad fluxū aīquū. vel. 3. j.
 5. sumat & cimis ylopi. hūde pondus
 tūū anolofat bibitū i fluxū aīquū. pli.
 xxviii. cimis simi equi.
 Cicōia & flores. al. yf. sera. scd? diaf. ma-
 xime assata i fluxū aīquū. cir. aī cibuz
 sūpra vel collecta i pluuiāli peētini et
 renib? applicata. mes. iij. anti. & auiē.
 vij. q̄nti. sera. xxi. āti. cicōia cōdita
 Citrū sera. scd? diaf. acetositas ei? hali
 semen. cōfert.
 Coagulū. al. aui. sera. scd? diaf. oī fluxui
 Coagulū bevi. Kir. cum gallis & oliuis
 comestum
 Coagulum leporis. sera. scdm diaf. pli.
 xxviii. q̄ntū cicer i vīo. sext? cum galla

sumptuz.
 Coagulū foche. sera. scd? gal. cimini
 Coagulū equi. sera. scd? gal. aui. hali. in
 Coagulū cerui. pli. xxviii. i cibo coctum
 cum lente & bleta.
 Coclee. pli. xxx. pue & cū testis trice &
 potate & cinis puaruz q̄ viue cremantē
 cū vīo austero sūpro. gal. ij. alūitoz
 carnes q̄ viscosae sunt abiecta prima &
 secunda decoctione
 Colūba Kir. sterc? cū oleo illinitū i ouo
 ventrē obturat. pli. xx. fim? colūbinus
 cum melle limitus
 / de succo cicōioz. mes. j. āti.
 mirabilis dicta. mes. i. cura
 tussis hūde.
 hermetis. ij. aui. i. quimē.
 aristōahis. aui. ibidē & v.
 tractatu sūme. ij. quimē.
 Confectio de scōzia. al. ix. tractatu d
 emozoydibus
 de stozace. mes. j. anti. al. ix.
 i fluxu vētris diōne anti. d
 medicis fluxib? ventris
 al. hali. mes. ibidē. aui. iij. trac-
 quitū. al. ibidē. sera. xx. āti.
 hali. xiiij. antido.
 Coziandū. macer. aui. semē co. refactuz
 sera. fm ebē mes. similitē pli. xx. yf.
 Cornū cerui. pli. xxviii. vltū. sext? simili-
 ter. sera. 3. gal. vltū lotū. fm diaf. 3. ij.
 bibite in antiquo.
 Cubebe. sera. scdm paulū. aui. hali.
 Cnbugi. aui. Cussas. aui. flos.
 Clistere arsecon. hali. xvi. anti.
 Cnolocāna. pli. xxvii. cū vīo potata.
 Darisfaban. aui. sera. fm diaf. decoctio
 Dyaolibanū. al. ix. trac. i fluxu sūpra
 veteri. diōne ātido. de medicis stōachi.
 Dyacalameneū. al. ibidē li. xiiij. āti.
 Dyacitonien. aui. ix. q̄nti. sera. xx. āti. ha
 Dyacitonien ostrietūū
 Dyacodion. nicol. oī fluxui vētris. maxie
 disitene & his q̄ viaz hnt solutōz. ma-
 Dora. i. surgū. al. xime delicatis
 Eoera. pli. xxiij. flos i vīo austero bis i
 die. sera. decoctō sūpra dferet i fluxu cā
 Electuariū d cicōijs. mes. j. āti. vlcēz.
 Electuariū d fructib? mes. i. anti.
 Electuariū d sorbis. mes. i. anti.
 Electuariū inūctionis nrē. mes. i. anti.
 Electuariū d mirto. mes. ibidē. aui. iij. v.
 Electuariū fangi? sera. sera. xx. āti
 Electuariū nigz. hali. vi. anti.
 Elec. d zizibē & gnis iudib? aui. iij. v.

Emathites sera. secundū gal. cū vīo bibi
et? i ātiq^o. lapida. silr. al. cū aqua potat?
Emblici sera. secundū ebēmes. aui. secun
dū aliquos.

Emplastrum. / de gallia
 / diafmicō mes. xi. anti.

Endiua sera. secundū diaf. spēs ei? cū vī
no sūpra. aui. cū aceto pprie siluestris
Epar bali. oē assatū omeštū pli. xxx. galli
Equiseton pli. xxxviii. iteri? sūpra assū
Equus pli. xxviii. coagulū & cinis simi
Sext? suffumigiū stercozis. aui. coagu
lū in antiquo fluxu

Ericius pli. xxii. marinus comestus

Eruca yf.

Faba bali pli. xxi. cortices decē ēte ad
terciū. al. sera. secundū diaf. & gal. ofere
fluxui ātiq^o ab vlcērib? cocta cū aceto
& aqua comesta cū cortice. aui. similie
Femiculū pli. xx. aui. radix cū seie come
sta. sera. secundū diaf. bibita radix & se
men agrestis

Fenugrecū aui. decoctio cuz aqua ē boā
Ferz aui. erugo f3 diaf. sera. aq vel vīnū
extinctōis ei?

Fex vīni sera. cū aq miri ēplato ventre
Fic? aui. aqua cineris ramoꝝ iterata. z. j.
5. cū oleo.

Fraxin? cir. cortex cū pluuiāli sūpt? &
fomētū ex pluuiāli decoctōis corticis.

Gagates. lapidari?

Galla. sera. f3 diaf. puluis cū aq vel vīno
bibit? i ātiq^o fluxu & eē i cibo puenit
vel cib? coct? i decoctōe ipaz. aui. pul
uis cū aq i ātiq^o cir. cū albuie oui & a
ceto emplastreē pectē & renes & fomē
tū ex aq decoctionis & pot? eius

Gallia. sera. f3 ebē mes. & alios. aui. col.
Gallia. pli. xxx. pellicula vētriculi interior
trita cū papauis succo vel vīo bibat? le
cur eē galli assū omeštū. Sext? pellicu
la trita cū oleo macer

Gariofli. sera. fm rasum & alios & col.
Garus. al. fluxum ātiqūz

Gipsū. sera. fm. diaf. ponit i medicis ad
Gūmi ara. al. bali. sera. scdm plures.

Glādes. al. yf. aui. bali. sera. fm diaf. &
gal. cortex interior arboris iuxta lignūz
& cortex interior fructus

Gramen. pli. xxiui.

Granaū. pli. xxii. coctū stricū cū vīno.
sera. f3 ebē mes. acetosi rob syrupus &
sauich ei? yf. acetosi. bali. flores & for
ti solutione.

Grana gnatoꝝ. pli. xxii. cū pluuiāli. yf.
acetosorum.

Grana vuaz. pli. xxii. col. aui. sera. scd3
gal. ofert i iuuamēto maguo fm dyas.
assata trita bibita.

Handakoka. aui. siluestris

Homis vrima. aui.

Iecur. pli. xxviii. apzi porci birci capre in
vino coctum. & xxx. galli assum trē

Ieuers. i. panicū. sera. scd3 gal. strigit vē

Iunc? pli. xxj. semē sumptuz & iunctus
odorat? sera. fm diaf. assatus bibit?

Iuniperus. pli. xxiiij. semen inter? sūptū

Kānaci cōfectio. aui. iiii. quiti.

Karabe. aui. sera. scd3 diaf. potatū

Karabis. gal. iij. alimētoꝝ carnes ei? de
posita salsedie p decoctōez aque

Kuscute. aui. assatum.

Lac col. gal. iij. alimētoꝝ caseale lactis
scd3 gal. caseatuz cū lapide nū ferro ca
lido. scdm diaf. cū lapidib? ignitis co
ctū vsqz ad medietatē. aui. coctū & in
quo extincti sunt carbones & lapides
igniti & lamie ferri pcul dubio. yf. lac
caseatuz suctuz. pli. xxviii. lac mulieris
al. lac coctum

Lactuca. pli. xx. paz sumpta. sera. scdm
diaf. semen. macer silr.

Lactuca asini.

vi. simpli. cū vīno. aui. similiter faba fri
xa cum vīno

Lagopos. pli. xxvj. cū vīno.

Lapanū pli. xx. radi x. bali. scmē. macer sū
ptuz olus cuz vīno

Lares. pli. xxiiij. cortex ei? vst? ra. silr

Laudanū. pli. xxvj. aui. cū vīo bibituz. se

Laur? aui. potio ei? ad solutōz ventris
sint. 3. due

Leno. pli. xxij. medulla multuz cocta in
pluuiāli. col. aui. cocta bis & abiecta
pria aq. qz pria soluit vētrez. vel cocta
cuz ostrictis. gal. j. alimētoꝝ. sera. scdm
gal. similiter. cocta excorticata abie
cta pria decoctōe. & optz qz coqē i ace
to aliē soluerz vētrē. & gna. xxx. excor
ticata tnsoluta strigunt. yf. medulla
strigit

Lētise? pli. xxiiij. cortex & lacrima. aui.

Lep? pli. xxvi. sāguis. aui. sāguis frigus

Liciū. sera. f3 diaf. et gal. sūptū & criste
rizatū i ātiq^o fluxu. aui. similiter

Lignū aloes. sera. scd3 yf. & alios

Lini scm. pli. xx. coctū scm. sera. f3 gal. &
alios cap. psillij assatū aui. silr. aquose

Ligua anietis aui. scm. et succ? solutioni

Licargirū sera. secūduz libz. venēoz sū
 ptū stringit vētrē & vīnā & occidit
Lochos pli. xxiij. bacce ei2. scz fructus.
Lucū magra aui. sorbili cum ouo valde
 confert.
Magra terra aui. stringit fortit? luto sigil
Macis sera. scōm gal. col. aui. lata.
Mala pli. xxiij. siluestria & pontica. yf.
 pontica. eorū
Mala castrata. gal. iij. alimentoz carnes
Mandragora pli. xxvj. semen.
Manus in aq. feruētī ponere. pli. xxviii.
Marubiū sera. fm habix cap. psillij semē
 assatum.
Mastix hali. gū mi sera. scōz gal. folia cor
 tex arboris bibita scōm dial. decoctio
 corticum & radicis.
Mel coctū. aui. quādoqz stringit.
Mespila pli. xxiij. al. aui. hali.
Mes hali. excozicate & torrefacte.
Melongia aui. in aceto
Metridatū al. viij. trac. cap. primo.
Miclera aui. iij. quiti. nicol. oī solutōni
 est optima. col. hali.
Miliū pli. xxi. gal. pzo alimentoz. al. yf.
Mirra aui. qntitas fabe potata. sera. fm
 dial. similiter.
Mirabolani sera. oīm spz qn bibuntur
 dissoluti aut i puluere desiccāt postreō
 naturā. aui. kebuli & indī frīxi in oleo
Mirt? gal. ij. alimentoz. pli. xxiij. succ2
 semis & vīnū ei2. sera. scōm dial. folia
 trita cū aq. & paz. olei onfācimi aut ros
 fati & vīni emplastrz ofere fluxui. anti
 quo scōm habix cap. psillij gna eius as
 lata. aui. aq. ei2 & syrup? non ē est sy
 rupus qui ostrigit pter ipm. Cir. sum
 ptū & fomentū iteri? ex aqua decocti
 onis folioz. vel cocta i aceto & aq. plu
 uiali renib? pectimi & ūbilio appoita.
Mina mes. vj. antido aui. vi. quiti. serap.
 xvi. anti. diōne āti. de medicis fluxus
 ventris. hali. xxiij. āti. nicol. oī fluxui.
Mora celsi acerba imāsa. pli. xxiij. sera.
 fm gal. imatura: & maxie sicca sūt bo
 na medicis fluxui ātīquo fm dial. sicca
 puluerizata i cibis. yf. ventrem ostripāt.
 aui. sicca & salita retinēt vehemēter
Mora rubi imatura. gal. ij. alimentoz.
 sera. scōm dial. stringit ventrem.
Nabal sera. acetos? succ? retinz fortiter
Nasturciū aui. assatū nō tritū. aui.
Nespila gal. ij. alimentoz. yf. ostringūt vētrē
Nenufar pli. xxvi. semē cū vīno fm gal.
 sera. radix & semē. scōm dial. silr sicca

bibita cū vīno ātiq? fluxui. aui. silr. ap. f
 cū vīno austero datus.
Nux aui. pprie frixa.
Nux muscata. al. sera. scōm yf.
Nux indica sera. scōm yf.
Oenanthe pli. xxiij. critter valet.
Oleū mastice nico. fluxui cronico medio
Oleaster pli. xxiij. fruct? inter? sūptus
Oliua plini? xxiij. folia & flores. aui. em
 plastrz cū fāria ordeī in ātīquo. sera. fm
 dial. & ebē mes. domestica viridis
Oliua agrestis sera. cū fāria ordeī emplz
 i ātiq? et succ2 uel elixatura idē faciūt
Olibanū cortex ei2. sera. scōz gal. hali.
Opiū sera. scōz dial. co. quātū granū. oro
 bi i ātiq? scōz rasim ab vno danich vsqz
 ad duos sumptū
Oroeu sera. scōz dial. fāria ei2 stringit
 ventrē. aui. sauch eius.
Orchis spēs satirion. pli. xxvi. cum vīno
 sera. scōm gal. radix bibita
Ossa aui. sera. scōm gal. crutis vacce vel
 bouis combusta.
Ostraca gal. iij. alimentoz carnes deposti
 to falso hūore p decoctionē in aqua
Oua pli. xxiij. vitella cocta i aceto & du
 ra cū pipe ā cocta i patell? postqz stete
 rit iteg? i aceto sera. scōz gal. sup pūas
 sine fumo cū medicis ostrictis sic mir
 tus. gna vne & silia multū ofertit scōz
 dial. vitellū frīxū cum sumach & galla
 vel solū comestū assatum
Ozimū pli. xx. & semen ei2 sera. secundu
 ypo. ozimū cōe secūdu habix cap. psillij
 semē assatū. cir. aqua decoctōis seīs cū
 acacia i cā frigiditatis. aui. fluuiale ozi
Palūb? pli. xxx. coct? i posca. mum
Panis pli. xxiij. biscoctus. al. ordeī. sera se
 cundu dial. sicce? & antiq? sol? vel a
 liquib? puenitib? secū. aui. azim? i pa
 tella coctus vel ātiq? sicce? vel subtil
Panicū pli. xxiij. coctū i lacte capre gal.
 j. alimentorum al. yf.
Papauer pli. xxvi. torrefactū. sera. secū
 dū dial. loch ex decoctōe capirū ei2. vī
 ridiū cū melle in ātīquo forti? tamē ad
 mixtis acacia ypoqstidos. semē vero nī
 grū fortiter tritū dāc cū vīno in fluxu
 vētris. aui. albū & nigrū multum trita
 potata cū vīno nigro & pontico in an
 tīquo. Ig. semen nigri tritum cum vīno
 macer similiter. & albi. et decoctio sū
 pra recentis
Pastimaca macer cocta in lacte
Passule sera. secundu gal. imature. yf.

Pedes animalium. yf.

Pedum constrictio pli. xxviii.

Pentahylon aui. radix & decoctio.

Peonia pli. xxvij. sera. fz dyas. & gal. cuz vino aliquo pontico cocta. auicē. decoctio eius. macer cū amigdalīs.

Perdix aui. col. pli. xxix. ius ei? & vērīs p se & tricus cum vino nigro.

Persica. sera. scōz dial. cruda & sicca for eius stringunt immauris.

Pes coruinus aui. bibitus auicē.

Pinus sera. fm dial. & gal. cortex mīoris

Pira al. col. pli. xxij. siluestria & eorum

folia sera. fm dial. decoctio pīoz post

q fuerit excata. aui. proprie sicca yf.

mus. cir. in pluuiā cocta pectini ap-

plicata. comesta etiam ante cibum

Polenta politricon pli. xxij.

Poma pli. xxij. siluestria. yf. pontica ma-

ciana acetosa & stiptica. aui. ac etosa al

sata. cir. siluestria & maciana.

Pozum yf. hali. semen tritū cū oleo. ma-

cer decoctio albi eius in vino.

Portulaca pli. xx. al. col. macer. serap. fm

habix cap. philli semen assum. aui. assa-

ta in antiquo fluxu.

Pulmo. auicē.

/ Tam. i. puluis machilimire.

Carambi.

De berberis.

Puluis. De sumach hali. xi. anti.

Glandium.

/ Vuarū & iohānis /

Plantago. pli. xxvj. semē & folia i vino

sera. fm dial. maxie comesta cuz lēib?

sic sicca fm alexādrūz bibita & clisteri-

zata. macer cū aceto cocta comesta. iq.

semen cū vino apul. i aceto vel vino bi-

bita.

Pruna. pli. xxij. agrestia & radix silues-

triū cocta i vino austero. yf. siluestria

sera. scōm gal. agrestia pua scōm dyas.

cocta cum rob. & pruna de scemi sicca

auicē. de scemi.

Philliū. sera. fm habix. semen assū. auicē.

frixū pōd? 3. ij. inuolutū oleo rob.

Ramech. sera. scōm yf.

Reubarbaz. sera. scōz dial. & gal. i atiq?

Ribes. hali. sera. scōm rasim & alios.

Risi al. col. yf. sera. scōm gal. & dial. tem-

perate stringit aui. cocti.

Robilio. aui. cocte secūdo ablata priore

decoctōne maxie cū gnatīs & sumach

/ acetose. mes. vij. anti.

de cornubi. mes. vij. antido.

de citro. mes. vij. antido.

de sumach. mes. vij. antido.

de pīris. mes. vij. antido.

de fructibus. mes. vij. anti.

de berberis. mes. vij. antido.

pomozū. mes. vij. antido.

de ribes.

de citonijs.

de agresta. mes. ibidē tercio

tractatu.

de gnatīs acetosis. mes. ibidē

/ dem & al. sera. xxij. antido

Rosa pli. xxi. semē. sera. scōm dial. aq. de

coctōis capitū rosaz bibita cir. aq. ros.

Rubea. pli. xxij. radix & semen sata.

Rubus. pli. xxij. & teneritas cocta in

vīo & radix silr. ad terciā decocta sera.

scōm dial. fruct? imatur? scōz gal. flos

ei? aui. fruct? ei? imatur? & flos.

Rubus canis sera. scōz dial. fruct? sic?

ablato qd est iteri? in vino bibet? aui.

Sal. mes. decoctio semis

Sandaraca. aui. solutioni antique.

Sanguis dracōis. auicē. sera. scōz constā.

suppositorium ex eo.

Sanguis pli. xxvij. cap. hirci assat? i car

bōe lepo. cerui scōz dial. sera. lepo. &

cerui assat? in atiquo. scōz gal. cap. vel

hirci assat? sūpt? aui. capre hirci came

li leporis frixus. Hali. cameli frixus in

antiquo fluxu.

Sarcocolla. pli. xxij. cū vino cocta.

Sauina quedā spēs. aui. i decoctōe sedē

Semperuiua. serap. scōm dial.

Sicla aui. ablata prima decoctōe: deinde

Siliq. pli. xxij. sicca cocta i patella.

hali silr. aui. al. & yf. & sera. scōm dial.

Simphilū. pli. xxvi. radix i vino cocta

& xxvij. cocta i cinere cū gramis octo

pīpis. cir. puluis i cibis.

Simopida. sera. scōm gal. & dial. cū ouo

forbili aut in cristeri posita.

Simphitū. pli. xxvi. radic. 3. j. cum aceto

/ gnatōz acetosoz simplicitet

sera. scōz ebmes. cap. gnatōz

piroz. mes. vi. aci. aui. vi. qnti

sera. xxij. antido. ra. ibidē

agreste. aui. vi. qnti. mes. et se

citoniōz. mes. et sera. ibidem.

de rosīs. cir. cū pluuiā

acetos? d succis & aquis fru-

ctuū. mes. ibidē

d mēta. mes. ibidē aui. vi. qnti

de fructib? aui. vi. qnti. &

/ vi. tractatu sū. secūdo qnti.

Sorbe. pli. xxij. hali sera. fz dias. & gal
 retinet ventrē fortiter. aui. diē zarim.
 Sotira nicol. cū suc. poligōie ā plātagif
 Sufuf kofile. aui. iij. tractatu. quinti.
 Sumach. al. aui. sera. fm dyaf. grana i ci-
 bis poita i ātquo. fz ebemel. coctū cū
 carnib? & similiter ēplastz cū eo. & qñ
 allat ē forti? strigēs & fauich ei? filz.
 Scebzaz. aui. frixū cū oleo rob. & aq fri-
 gida in antiquo fluxu.
 Scefabran. sera. fm. yf. semen strigit flu-
 xū a caliditate aūr. j. cū aq frigida aue
 Scebm. aui. cortex bibit? succo citōioz
 Smaralo? col.
 Smirmon. pli. xxvij. semen.
 Spica hali. sera. fm dyaf mda puocādo.
 Spica alba. sera. scdm dyaf. et gal. bibita
 in antiquo fluxu.
 Spodiū al. sera. scdm rasim.
 Splē. pli. xxx. pecudif coctū i vīo tritū
 Squinantū. auicen.
 Sterc? sera. scdm dyaf. canis collectuz
 tpe ascēsus canicule siccatum sumptuz
 cū vīo vel aqua. aui. canis comedētis
 Tamarind. al. ossa clisterizatū
 Tamarisc? sera. scdm dyaf. radix i ātquo
 auicen. similiter.
 Tass? bazbass? cis. ecatisma decoctōis ei?
 Taur? pli. xxvij. cornu vec? ustū cū aq
 Tiriaca maior. aui. j. quēi. hali. iij. anti.
 Turturis vel turci carnes. aui.
 Tribulus. pli. xxij.
 Trifera mīoz fauonis. mes. prima anti.
 / de berberis. mes. viij. anti.
 ammuli. aui. viij. quinti.
 almefereon. aui. viij. quiti
 de semib? aui. ibidē. sera.
 xvij. antido.
 dicti pip brios. aui. v.
 & j. v. secūde quinti.
 de corallo. sera. xvij. anti.
 de sotira. sera. xvij. anti.
 diascanacon hali. xij. āti.
 de siliqs dīcne āti. de me-
 dicinis solutionis.
 eupatorij. thesal. cap. her-
 be iouis.
 de balauistis. aui. viij. qñci
 sera. xxvij. anti. hali. xij.
 anti. al. ix. trac. i cura flu-
 xus vērīs.
 de spodio stricti ui mes.
 viij. āti. hali. xij. āti. al. ix.
 ēc. i cura emittit dīcne
 anti. de medicinis fluxus.

Verbena. pli. xxvi.
 Vermicularis. Ig.
 Vernix. cir. iteriori & exteriori valet.
 Vicia. gal. j. alimētoz mis i ātquo fluxu
 Vmacia. sera. scdm dyaf. cristē decoctio
 Vinum. pli. xxij. faler nū. sera. scdm dyaf
 nigrum & ponticum & lene
 Virga pastoris. cir. pli. xxix. cū ouo for-
 bili succo plantagis. vel emplastz eius
 cū albo oui & aceto pectini & renibus
 Vitis al. folia. hali. racē? apposit? ventri
 strict? sera. scdm dyaf. flos vitis agre-
 Vuarū nuclei. pli. xxij. stis.
 Vua acerba al. cir. sicca trita applicata pe-
 Vrtica. pli. xxij. ctini.
 Xilaloes. aui.
 Xilocaracte. yf. sicce. sera. scdm dyaf. filz
 Ypericon pli. xxvi.
 Ypoqstidos pli. xxvi. hali. sera. scdm gal.
 Yris agrestis. sera. scdm dyaf. radix bibi-
 ta cum vīo dulci & aqua maris.
 Ysopus hūda. sera. scdm dyaf. robusta bi-
 bica tritū annolofat in antiquo fluxu.
 Zurub. sera. scdm yf.
 Zurubeel. aui. serap. scdm mezeha.
 Zuccaz rosatū nicol. vj. oī fluxū vērīs
 Inducētia passionem colericam.
 b Ateca aui. qñ non bene digeritur.
 Fungi. aui. serap. scdm dyaf.
 Lac. auicen.
 Nabach. auicen. non matura.
 Colenice passioni
 Noakoka serap. scdm aliquos aq
 eius. auicen. siluestris.
 Calamentum. serap. scdm dyaf. decoctio
 sumpta. auicen. filz.
 Celidonia. cir. herba trita in vīo cocta
 supponatur & spongia infusa i vīo de
 coctionis.
 Citonia. serap. secundum yf. affuescentes
 Citrum. auicen. acetositas eius
 Confectio aristomakh. auicen. primo qñ
 ei & quinto summe secunde quinti.
 Diacitoniten mes. iij. antido.
 Electuariū de zizibere. aui. tercio quinti
 Emplastz diasmicon alexādi mes. xj. āti.
 Endiua. auicen.
 Ferrū sera. scdm dyaf. aq vel vīum extē
 Lentis. yf. ctōnis eius
 Menta. serap. scdm dyaf. cum succo gra-
 natorum acetosorum auicē. cum frustis
 granati sumpta
 Polygonum plinius. xxvij.
 Risi yf.
 Rob de citro.

Syrup? de agresta. mes. vi. antido.
Syrup? de ribes. mes. vi. antido. dis.
Syrup? gnatoz diōne āti. d. medicis cor.
Tiriaca magna auicen. primo quinti
Troisci d. xiloaloes diōne anti. de medi
cinis cordis

Virga past. sera. fm dyas. succ? bibit?
Vua. ys. granoz puluis colericā egestio
nē fr. āgit: maxie assatoz silr & corticel
Fluxui colerico ventris.

A Gresta. sera. fm ebenmes. ys.
Amilū. aui. cum lentibus.
Camtoza col aui. sera. scōz ys. puz quāti
tate cū medicis ad b° fit opatio melioz
Carnes vaccine. cir. ius eaz acerosuz &
cōgelatio cū coriandio aceto & pauco
croco.

Citonium ys. maturum
Citri acetoli acetositas aui. ys.

Endiuia auicen.
Granatoz sauich aui. hali gnata acerba.
Lac aui. sine butiro cū aceto vl' lac aceto
Māoragoza cir. oleo ei? inūgatur sum
& venē & spina & aliquid ex oleo.
Mastix cir. obolo cū albo oui & aceto pe
ctini & renib? apposita: & etiā aq plu
uialis decoctionis sumpta.

Mire? aui. fm ebēmes. succus ei? & gra
na aui. limitus. ys.

Nespile. aui. ys.
Oleum rosatum. auiē.

Osimum. pli. xx.

Papauer ys.

Pira. aui. eoz rob. sera. fm ebēmes. silr.

Poma ys. pōtica & succ? eozum acetos?

Poligonos. ig.

Portulaca. al. ys. aui. cristere.

Pillū mes. hali ustulatum.

Ribes aui. sera. scōm ys. rob eius.

Rosa. hali semē potatū cū aliq° pōtico
cir. aqua pluuialis decoctionis rosarū
siccatz. emplastrz ex rosis albumine oui
& aceto pectini & renibus.

Sumach. sera. fm ebēmes. sauich eius.

Spodiū. aui. hali cū aliq° succo stiptico.

Vinū vne acerbe. serap fm eben mes.

Vinum citoniorum. sera.

Vuarum. ys. grana & cortices.

Ypoquistidos. cir. cū aqua rosarū sum
ptus.

B Epatico fluxui ventris.

Olum cipricum. hali. potatū vel
clisterizatum.

Emplastrū dyasimicon mes. xi. antido.

Vnguentum scōm aui. xi. quinti

Fluxui stomachi lienterie & lubrici
tati ventris & intestini.

A Thanasia. nicol.
Balauasia. pli. xxij. cir. fomentum
ex aqua pluuiali decoctionis eius.

Bedeguard. auicen. radix.

Brionia. Kir. folia & cime cum vino &
gall cocta.

Castanea. pli. xxij.

Cipress? cir. nux ei? recēs i fluxu debili
tate. & entine in cibis sumpta.

Confectio de seibus. mes. j. antido.

Dyaconidion. nicol. cū careno. v. lienteris

Dyaconiten. nicol. lienterie valet.

Electuariū inuentionis. mes. j. antido.

Electuariū de mirto. mes. primo antido.

Eupatoriū. thesal. croc. radicū eius.

Ferrū. sera. fm dias. aq vel vinū extictio
nis eius

Fex vini. sera. cū aqua mirti. emplastra:
to stomacho & ventre.

Fragin? cir. fomentū ex aq pluuiali deco
ctionis radicū & cortex etiā sūpra. cū
pluuiali.

Karabe. serap. scōm paulum.

Licium. auicen.

Lini semen. plinius. xx.

Manus pli. xxvij. i feruentē aquā mittere

Margarite. albertus lienterie & diarrie.

Metndatū nicol. cū decoctōe balauasie

Mina. nicol.

Miclera. nicol.

Nabach aui. solutio scē debilitate stoma
chi confere.

Ossifraga auis. plinius. xxx. venter pota
tus vel in manu retentus.

Pedes constringere. plini? xxvij.

Pillule stiptice. nicol.

Poligonum. plinius. xxvij.

Sufuf de mirto. mes. ix. antido.

Ypoquistidos. cir. in fluxu debilitate cō
tentue cum aqua rosarum sumatur vel

cum albo oui & succo plantaginis em
plastratur & pecten. & renes.

Zingiber. Auicen.

Succarum rosarum. cir. cum dianthos.

Diarrhe conferentia.

A Cetosa. hali comesta.

Athanasia. nicol.

Barba brei. hali.

Diaconiten. aui.

Electuariū de semib? serap. xx. antido.

Emplastrum de extremitatibus mirti.
serap. xvij. antido.

Faba ys. cum cortice in aceto cocta.

Granata. yf. corticū decoctio cū nris &
oleo affatis clisterizata.

Handakoka. hali. comesta

Uētes. yf. dyarrie colerice valz medulla

Margarite. al. diarrie & lenterie.

Metridatū. serap. viij. antido.

Mora acerba. gal. ij. alimentoz. yf. sicca
maxie si fuerit colerica

Poma. gal. ij. alimentoz pontica antiq.

Pruna. yf. siluestria.

Quercus interior cortex fruct? in antiq
diarria manifestissime prodest.

Rānus. hali. flozef i cā debilitatis stōachi

Riji. yf. cocti in aq ad colicā diarriam

Robilie. yf. bis coctē admixtis portula-

cis & succo maloz macianoruz & oleo

rosa. vel violato.

Rubus. auic. flozef.

Syrupus de citonijs. sera. xxiij. antido.

Syrup? de fructib? . sera. xxiij. antido.

Sufuf aristol. auic. quarto quinti.

Succaz rosa. nicol. ad oēz diarriā vj. cir.

Fluxui ventris violentia fazmaci.

HQua frigida sera. fm libz veneno
rum cap. esule sedere i ea & super
caput projicere.

Balneū aq calide decoctionis camomille
& aliaz rez sudorē puocantium. mes.
libro de cōsol. medic.

Lac. pli. xxiij. coctū cum lapide.

Lapis magnes. sera. scdm mesarugie flu-

xui ex assumptōe scozie ferri confert

Gariofili. cir. aqua rosazum decoctionis

gariof. j. vel. ix. cum mastice decur.

Iuniperus cir. i aqua decoctōis fructus

balneetur vsqz ad vmbilicū i fluxu sup

fluo scamonee & fricent ptes ille.

Mastix. cir. aqua pluuialis decoctōis ei?

Psillium. mes. mucillago

Tiriaca maior. hali. v. antido.

Fluxui ventris in pueris.

RCoagulū. col.

Cotū sera. fz ebēmes. succ? folioz

Lep? pli. xxviii. coagulo ei? matris vbe

ra liniantur. Sextus similiter & detur

pueris cum aqua

Psilliū. auic. frizū. j. iij. inuoluti in oleo

ros. fluxui disinterico et maxie infantiū

Sarcocolla. pli. xxiij. exteri? inuncta

Fluxui sanguinis ventris.

HCacia. au. hali. supposita.

Acetosa. hali. supposita.

Alumen pli. xv.

Amilum. pli. xxi.

Amiberberis. auic.

Amigoala amara. yf.

Appoloma feriliata. hali. vj. antido.

Aethanafia magna. mes. ij. aci. au. j. quici

hali. vj. aci. nicol. cū succo plātaginis.

Balaustia col. hali. flozef granati.

Barba hirci. hali. potata.

Bolū armenū. al. expēū ē. cir. cū ouo scis

crispellis: vel cū succo plātaginis sum

ptum vel cristerizatum.

Capilli veneris. sera fm dial. auic.

Carous. hali.

Casus au. affatus i cristeri cū oleo ros

Castanea au.

Cauda equina. apul. succ? cū vino auste

ro ieiun? sumat statim stringit.

Corallus. auic.

Citonia yf. acida & matura

Corianorū. sera. fm ebēmes. torrea ctuz

aūr. ij. cū. j. iij. succi plantaginis.

Coru cerui. hali. sera. fm gal. vstū lotū

Emathites. pli. xxxvi. tricus cum oleo. j.

tres bibite in ieiunio. albertus sumptus

cum aqua.

Equiferon. i. cauda equina. pli. xxvi.

Filonium. nicol. cum succo plantaginis.

Filonium persicum. mes. in cura spuci sā

guinis. auic. primo quinti.

Glandes. sera. au. yf. supficies earum.

Karabe. sera. scdm dial. & paulū potata

Kuscute. auic. suppositum.

Lac. serap. scdm gal. caseatum cum lapidē

de vel ferro ignito abscondit fluxū hu-

moris sanguineoz viscosorum. au. co-

ctum donec aquositas consumat & a-

cetositas & confert.

Lapacium. hali. semen

Lisimachia. pli. xxvi.

Lucum samū. auic.

Malua. is. hali. semen maioris. conuatis.

Margarite. albertus

Mastix. sera. scdz gal. folia bibita. hali. filr

au. decoctio radicū & corticū &

folioz

Menta. pli. xx. au. succ? cū aceto sup?

Mora cruda. hali. maifeste conferunt.

Mumia. sera. scdm rasim grana tria cum

vino sumpta statim stringunt.

Nabach. auic.

Olibanū au. col.

Ossa cruris bouis. sera. scdm gal. combu

sta. hali. similiter au. bibita

Oua. au. cruda sorbere.

Peonia pli. xxvi. semē & ratix. au. semi

nis grana. ij. cum vino.

Peucedanū. pli. xxvj. cū seie cīssī bibitū

Poliganti. pli. xxvij.
 Polipp? piscis. pli. xxxi. cibus ex eo
 Poma. yf. succus ponticoz.
 Portulaca. macer. supra apul. cu oxigaro
 Plantago. serap. fm dyaf. & gal. macer.
 Quercus. hali cortex interior fructus
 Quinqfoliū. pli. xxvi.
 Reubarbarū. aui. hali.
 Rubus. pli. xxiii. in uino. aut flos eius
 Salix. auicen. fructus
 Salua. Thesal.
 Sanguis. sera. fz gal. birci vel capre assa
 e? bibie? i fluxu muillagioso cu sanguis
 Sanguis hedi ē magis iuuatiuus alio san
 guis. & optz ē coagulatu lib. j. misceat
 cu aceto forti qntū ē sanguis & coq̃tur
 trib? bullitionibus aut parū plus & su
 macur q̃libet die. iij. pars in potu.
 Sanguis draconis herba serap. scōz gal.
 Suber. pli. xliii. cortex cu cali. potat?
 Squinantum. auicen.
 Terra sigil. sera. fm alkāzī n ē medicina q̃
 ita absemoit oēz fluxū sanguis sic ista.
 Tiriaca mag. aui. prio. v. sera. viii. anti.
 Troiscī de terra sigillata. mes. viii. āti.
 Troiscī de papauere. aui. viii. quinti
 Troiscī de balaustis. aui. ibidē. serap.
 xviii. antido. hali. xiii. antido.
 Troiscī dyafenecon.
 Troiscī busadi.
 Troiscī de spodio. hali. xiii. anti.
 Troiscī de oliua. diōne antido. de medi
 cimis fluxus.
 Virga pastozis. hali clisterizata.
 Vitis agrestis. sera. scōm dyaf. flos
 Ypoquistidos. hali.
 Disinterie & vlcibus intestinoz
A Cacia. hali supra & imposita
 Acetosa. col. aui. sera. fm dyaf.
 cum aqua & vino vlcationi confert.
 & flos eius similiter.
 Acetum. auicen. cum sale calid clistere
 post qd sit cristere lenitiū
 Acorus. col. aui. in causa frigida.
 Adeps capre. aui. hali. cristerizata cu sa
 uich & sulphure vel liquefacta mixta
 cum aqua ordeī curat vlcera.
 Agresta. serap. clistere in vlcib?
 Aloes. pli. xxvii. infundat
 Almun. sera. scōm dyaf. & gal. ex piscib?
 & carnib? clisterizatum. aui. similiter.
 pli. xxxj. dicit muria.
 Altea. pli. xx. & xxvii. radix cuz vīno vel
 aqua. scōm dyaf. & gal. decoctio vlceri
 bus. aui. decoctio supra. macer radix de

coctio sumpta cu vīno
 Amiberberis. i. berberis. aui.
 Anisum. pli. xx. torefactu
 Anguilla. kir. assata comesta
 Aqua piscū falsoz. serap. scōm gal. mas
 xime ex anguillis & piscib? quis cliste
 rizata vlcibus confert.
 Aplex. pmet? disinterias auxiliat dyaf
 Aqua maris. yf. lini cocta.
 Aq̃ decoct. feminū pecud. pli. xxx. cu seie
 Aristologia pli. xxvi. cu vīno
 Asa. aui. vlcib?
 Aspaleum. pli. xxxvii. cu vīno potum.
 serap. scōm dyaf. clistere ex eo dissolu
 to in aqua ordeī vlcib?
 Achanasia mag. mes. ij. āti. aui. prio. v.
 Achanasia mīoz. hali. vi. āti. sera. viii. āti.
 vlcibus?
 Balaustia. plinius. xxiii. inuenerūt tūfaz
 faria disintericos a morte reuocari. col.
 aui. sera. fz gal. vlcib? ofere q̃ solidat
 Barba hyrci. sera. fm gal. & dias. flos tri
 tus cu vīno stiptico bis sūpt? i die vlc
 rib? ofert. aui. ē ad hoc fortior medicina
 flos vel succ? cu vīno
 Bistoria. aui. cu succo plātagis supra
 Bitumen iudaicū. aui. clisterizatum cum
 aqua ordeī.
 Bolū armenū. sera. scōm gal. vlcib? al.
 vlcib? exptū. cir. cu ouo oditū sūptū
 vel clisterizatu vel cu albumie ouī em
 plastrato ventre vel renib?
 Bolū cipricū. hali. potatū vel clisterizatu
 ita ut primo fiat cu aq̃ salis uel mellis
 lauans vlcera
 Bubal? pli. xxviii. sepū uel medulla cu
 faria cera & oleo modico sumptū
 Bulb? pli. xx. cu vīno et aq̃ pluiali sūpt?
 Butir. pli. xxviii. largi? sūptū uel cu ter
 bērima uel malua uel rosaceo. sera. scōm
 dias. n̄ putredī ūo uee? clisterizatu i ul
 Boellii albu. k. extoziatōi q̃ ab cerib?
 acutis laxatiuis ualeat.
 Blea. pli. xx. nig̃ iniecta et siluestris sem
 Bursica. pli. xx. biscocta supra
 Calamentum aui.
 Candarusū sera. scōm dias. ex decoctōe
 sic clistere iuuatiū vlcibus
 Capza. pli. xxvii. sanguis coct? cu medul
 la: splē ē assatu vel birci sepū ē renuz
 interi? p se sūptū vel cu polēta. capitio
 ē cu pilis decoctō. kir. sanguis sic? cu
 gallis & balaustis bibitus vel calefa
 ctus in igne comestus
 Carous. hali.

Cartamū·sera·scōm dyas·quidā cum suc
co semis miscent·mel amigdalas & an
sum·aut admiscet cū aqua ordei & cū
aqua pulli·& dant·3·vi·et dicūt multū
conferre·

Carte combuste·hali in clisteri·

Caleus·pli·xxviii·vaccinus recens ipo
situs·& caleus antiquus puluerizatus
cum vino·aui·coctū assatus·

Cera·pli·xxii·sumpta·serap·fm dyas·
sumptis granulis·x·in modū geguers·

Cepe·pli·xx·cocte·macet cocte sumpte
cum oleo·

Cipressus·serap·fm dyas·nux recens cū
vino sumptus·& similiter decoctio so
liorum·auicē·folia·

Citonia·pli·xxij·cruda·nō idē possunt
decocta·quoniā amittunt constringen
tem vim succi·cir·cocta in pluuiali ap
plicata si fuerit in supioribus intestinis
vel pectini & reib? si fuerit i inferiorib?

Coagulum·pli·xxviii·equi leporis in pa
ne vel cuz vino mirtino·serap·fm dyas
anolosat tres cum vino bibitū·maxime
lepori i antiquo fluxu & vlcereb? & eq
Aui·proprie equi Kir·edi bibitū vel
comestum·

Coclee·pli·xxx·cum corticib? trite sum
pte cum passo vel cinis coclearū·s·af·
fricanaz cū vino austero & acacia·

Colofola·cir·suffumigiū ex ea·

Columb?·pli·xxx·in aceto sumptus·

Corallus·sera·fm paulū disinterie ofere
cir·cū ovo sorbili sumptus vel clistere
cū succo plantaginis·

Corigiola·apul·succ? cū calida sūptus

Cornu cerui vstum·pli·xxviii·cum aqua
tribus digitis·sera·scōm gal·& dyas·
lotum·3·due bibite in vlcerebus·auiē·
ablutum·hal·cerui vel capre vstū lotū
bibitum·

/oib·aui·vi·tractatu sum
me secunde quinti·

Confectio·habit·aui·primo quinti·

/hermetis·aui·prio quinti·

Cussus·serap·scōm dyas·quantū capiūt
ij·digitū ex flore cuz vino bis in die bi
batur·Auiē·anolosat tres de flore al
bo cum vino bibat bis in die·

Cucumer·pli·xx·semina·

Cucurbita·pli·xxviii·carnes umbilico
apponere·

Clistere de arsenico diōne antido·de me
dicinis fluxus·

Cressones·pli·xxij·elion dicte·

Darsifaban·sera·fm dyas·clisterizatu·

Dauc?·pli·xxvi·radix cum vino·

Dyacodion·nicol·cū decoctione spodij
in aqua pluuiali·aut rosata·

Dyayris·nicol·

Dragagantū·sera·scōm habix cōglutiat
vlcera·cir·cū succo plantaginis datum
vel cristerizatum cum pluuiali·

Edera·pli·xxviii·flos digitorū capicum
cum vino bis in die·sera·fm gal·deco
ctio sumpta·

Eous·pli·xxviii·sanguis in cibo factus·

Emachites·cir·fricatio ei? cum puluere
simphiti sumpta & clisterizata·& pul
uis eius cū albo oui oleo rosato & ace
to pectini & renibus applicetur·

Equisetum·pli·xxvi·in vino dulci·

Eupatozū·pli·xxv·pprie semen·serap·
fm dyas·herba & semē cū vino cōfere
vlcerebus·aui·similiter·Thesal·troicisci
ex radice ei?

Faba·scōm dyas·sera·& gal·cocta in a
ceto & aqua·comesta cū cortice abscon
dit fluxū ab vlcerebus intestinoz·auiē·
sorbitio eaz coctaz i aq et aceto et ipe
Filex radix in aqua cocta manib? & pe
dibus fumigatis & ablutis dissinterio
sanat·autozem nescio·

Fenugrecum·aui·decoctio cum aceto &
recens cum aceto sumptū·

Ferrum·pli·xxxiii·aqua extinctionis ei?
serap·scōm dyas·erugo aqua vel vinū
extinctionis vlcereb?·aui·erugo·cir·
ferruginis fumigiū ex aceto proiecto
sup ipo cadenti·

Ficus·pli·xxiii·cortex arboris cum oleo
vel aqua cineris ligni·sera·scōm dyas·
aqua cineris cristerizata ad vlcera su
matur·3·j·&·viii·in potu·auiē·cineris
ligni aqua iterata·3·j·cum oleo supra
vel cristerizata·

Fistula pastozis·aui·

Galle·pli·xxiii·cremate extincte in vino
serap·scōm dyas·trite sumpte in aqua
vel vino·aui·puluis cum aqua·cir·cri
sterizent cum aqua ordei si fuerit in in
testinis inferioribus·

Gallus·pli·xxx·ius eius sine sale·auiē·
ius eius cū stipticis·

Garus piscis·pli·xxxj·

Genestrulia·cir·fomentū decoctōis ei?

Gipsum·sera·scōm dyas·ponit i medicis
ad vlcera·

Gūmi arabicū·al·sera·scōm habix cōglu
tinat intestina·cir·cū aqua rosarū vel

plumali sumptus.
 Glandes aui. pli. xxi. cu. vino sumpte
 & lignū & cortex exteri? apposita. ser.
 scdm gali. decoctio corticū interiorum
 cum cortice fruct? vlcerib? cōfert. yf.
 vulneribus apozima.
 Granata gali. vi. simpliciū flores siluestri
 um. sera. fm dyas. grana admixta aquis
 in quibus fit sessio ad vlcera intestinor?
 yf. clistere decoctōis corticū cū rizo &
 ordeo assatis. cir. spongia infusa i aceto
 decoctōis renibus & pectini applicē
 puluis etiā in ouo sorbili.
 Harbe sera. fm dyas. in aqua carniū ipi?
 salaz sedē i pncipio egritudinis ofere
 Juncus odoratus pli. xxi.
 Iulquiam? pli. emplastrū herbe vel sem
 cum albo oui & modico aceti super pe
 cten & renes.
 Karabe al.
 Karabi kir. ius eoz cum vino.
 Lactuca pli. xx.
 Lac pli. xxviii. crudū in clisteri & supēū
 coctū cum lapide aut pifana ordei &
 caprinū decoctū ipositiū & cū pane uel
 cum melle & modico salis & asininum
 & suillū & bubali coctū potatū. ser.
 fm gali. lac confert. fm dyas. coctū cū
 lapidib? ignitis vsq; ad cōsumptōz aq
 veteratis vlcerib? al. coctū cum ferro.
 aui. lac cōfert rasure & recēret multuz
 in clisteri. hali omē lac & asininū.
 Lapacium pli. xx. semē ig. sem cū vīo re
 aqua. mac. decoctio sumpta.
 Lubeb sera. cū oleo amigdalārū cocta.
 Lentesc pli. xxi. tribus aquis cocte. gali.
 p. alimētoz ablata pma decoctōe. cir.
 in aceto cocte & omni mane sumpte.
 Lentiscus cir. folia i aceto cocta applicē
 tur ventri.
 Lepus pli. xxviii. coagulū & cinis piloz
 cū melle cocte & cinis fimi ē melle quā
 tū faba quotidie sumpt? sera. scd? dyas.
 coagulū cū vīo sumptū cōfert fluxui
 antiquo ab vlcerib? aui. carnes & sn.
 uis frigus. hali sanguis. kir. sanguis in
 pulce comestus.
 Licium aui. sera. scdm dyas. & gali.
 Lignū aloes sera. scdm dyas. & gali. in
 melancolia cū aqua bibitū.
 Limacia sera. cinis earū cū corticib? pri
 bus. iiii. gallaz viridiū ptes due pipis
 ps. j. trica simul iuuat maxime vlcera
 intestinor? nondū puerida & sic puluis
 valde tritus de quo sumat i cibariis &

potet etiam cū vīo & aqua.
 Lingua arietis col. aui. sem & succi cliste
 Lini semē pli. xx. cū aceto exterius. sera.
 fm mesarugie clistere decoctōis ei? cū
 oleo cōfert magnifice. aui. cū oleo ro.
 Lochos arbor plini? xxi. ramuli in vīo
 no cocti.
 Lucū sigillatū. aui. bibitū & clisterizatū
 Lucū armenū aui. sera. dicie bolū armenū
 Macis aui. sera. scdm gali. & dyas.
 Malua pli. xx. radix. aui. semē.
 Mastix sera. scdm gali. fm dyas. decoctō
 corticū arboris & radi. plinius. xxiij.
 cōglutinū taurinū dissolutum in aqua
 & infusum.
 Medicamen sanguifuga. aui. vi. tractatu
 sūme scde quinci.
 Mel pli. xx. illud in quo apes sunt mor
 tue coctum.
 Mellissa sera. fm dyas. folia cū nitro. mac
 decoctio sumpta in antiquo.
 Mercurialis hali cū oleo amigdalārū.
 Merulus aui. pli. xxx. cū mirto
 Mespila. aui. i causa colerica
 Mycleta nico.
 Millefoliū. ig. decoctio supēa bibita.
 Mirra aui. quantitas fabe bibita. sera.
 scdm dyas. vlceribus.
 Mirtus pli. xxi. grana & folia merius
 supēa. sera. scd? eben mes. est bona vlce
 ribus intestinor? cir. emplastrū ex pul
 uere & albo oui circa pencten & renes
 & fomentū inferioz cū decoctōe.
 Miua nico.
 Mozus pli. xxi. succus corticis. yf. moza
 acerbica sicca. gali. ii. alimentor? imatura
 aui. sicca & salita. sera. fm gali. acer
 ba vlceribus cōferūt.
 Mum aui. bibitū cū sorbitōe milij vel nisi
 Numia cir. si in supioribus fuerit lesio de
 letur cū aqua ro. & gūmi arabico vsto
 vel cū succo plantaginis & emplastre
 umbilicus. q. si vicio inferioz clisterizet
 cum aqua ordei infusionis draganti vel
 cū albo oui sup pecten & renes ponat
 Nabach sera. scd? dyas. decoctō serrature
 ligni eius bibita & clisterizata vlcerib?
 confert. aui. pprie sauch eius.
 Napo pli. xx. semen tostum bibitū.
 Nenufar sera. secunou gali. & dyas. radix
 & semen cum vīo vlceribus. aui. si
 militer apul. cum semine sumpta herba
 cū vīo vel radix decem diebus bibita.
 Nux pli. xxi. cortex.
 Oenanthe.

Oleum mirtinū pli. xxiii.
 Oleum masticinū nico. vlceribus intesti-
 norum valet.
 Onofacium vne pli. xxiii.
 Olibanum aui. scdm gali. sera. ipsum &
 cortex eius.
 Opiuz aui. sera. sm rasim. ab vno danich
 vsqz ad duos vlceribus.
 Ordeum pli. xxii. succus decocti cū plu-
 uiali siccatus impositus.
 Ostraca aui. vsta fiat puluis in cibo vel
 potu vini cietis ostraci ptes. iij. gallaz
 viniū ptes due piperis albi ps vna.
 Oua pli. xxviii. cum lacte & cocta cum
 melle & aceto in fictili nouo vel simul
 cū oleo. & oua trita fricta ex oleo poie
 macerata in aceto & vitelli ouoz i suc-
 co plātaginis vel vīno. aui. ouoz albu-
 mine in cristeri cum melliloto & cocta i
 aceto cū corticibus & assata i cinere &
 comesta cū stupicis vt aqua agreste.
 Ozimum pli. xx. interius sumptū.
 Plumbū pli. xxx. carnes in aceto cocte.
 Panicū pli. xxii. sumptū interius.
 Papauer aui. clistere ex decoctione rebe-
 menti. ig. decoctio recentis in antiqua
 disinteria.
 Passule pli. xxxiii. cū nucleis. sera. scdm
 dyas. similiter.
 Pastinaca pli. xx. erratica.
 Pauo hir. carnes comeste.
 Pedes animalū. ys.
 Pineas cir. fumigū ei? cōtuse sup pūnas
 Pentafilon aui. radix & decoctio.
 Polimonia pli. xxvi. cū vīno
 Polygonū pli. xxvii.
 Poma. gali. ii. alimētoz pontica antiqua
 ys. pontica succus eoz est melior vlceri-
 bus. aui. cristere. ys.
 Plantago mac. sera. scdm dyas. & galie.
 cocta comesta cū sale & aceto vlcerb?
 ofert & cristere ex succo est maximi iu-
 uamenti. al. apul. cū lenticula coct? sta-
 tim stringit vel semē tizū cū vīno calī
 do. ig. cocta cū vīno & sale sumpta.
 Pruna ys. siluestria.
 Psillium mel. fruxum & aquassatū cū aq
 frigida donec fiat mucilaginosū. al. aui.
 inuolutū oleo ro. fruxū pzie infantibus
 cir. cōbustum cū ouo forbili sumptus
 ve lēū aqua ro. disinterie valet.
 Quinqzfoliū pli. xxvi. radicē in lacte co-
 ctam sup omnia laudat.
 Rafanus pli. xx. cū melle sumptus
 Ramich hali.

Rana pli. xxii. cocta cum squilla vt pa-
 stili fiat vel coz eoz cū melle tritū.
 Reubarbarū aui. sera. scdm gali. & dyas.
 est bona medicina disinterie pzie qd de
 eo ē assatū sumptū cū succo plātaginis
 & pauco vīno stiptico.
 Rhecoma pli. xxvii. in vīno vel aqua.
 Rizi sera. scdm aliquos. hali cristere deco-
 ctionis rubeoz.
 Rob agreste ys. clisterizatū.
 Rose aui. syrupus ex cis siccis bibit? &
 criste decoctōis eaz. mac. cū vīno supre
 Rosata magna. nico. disinteriā sistit.
 Rubus pli. xxiii. coctus in vīno sumpt?
 gali. vi. simpliciu. flores. aui. simili. cir.
 succus turionū eius cū aqua ozdei cr-
 isterizat? vel eplastrū ex turionib? albo
 oui et aceto pectini & renib? applicatū
 Ruta pli. xx. cū caseo & vīno sumptus.
 Sal aui. ad disinteriam vltimus est.
 Salix cir. succus foliozū sumptus valet
 excoctiōi intestinoz & puluis corti-
 cum cōbustoz in disinteria.
 Salvia thesal. pli. xxii. siluestria.
 Sanguis sera. scdz dyas. yrci capre leporis
 & cerui assus vlceribus cōfert. hali. ca-
 meli leporis capre & cerui assus vel fri-
 xus. aui. capre bibitus.
 Sanguis draconis sera. scdz gali. & dyas.
 decoctō herbe bibita vlcerb? hali. 3. 5.
 in ouo forbili. cir. cum succo plantagis
 sumptus vel clisterizat? aui.
 Sempuina sera. secūdu dyas. vlcerb? ig.
 cum vīno succus aui.
 Senacion sera. secūdu dyas. comesta vl-
 ceribus. aui.
 Sepuz pli. xxviii. vituli vel bubali & iij.
 ouis in vīno austero coctū.
 Simphiton aui. pli. xxvi. radix cū vīno
 Sumach sera. secūdu dyas. folioz deco-
 ctio sumpta & clisterizata & sessio i ea
 valet vlceribus: & similiter grana in ci-
 bis cocta aut clistere. cir. aqua pluuialis
 decoctōis eius sumpta vel cristerizata
 cum farina ozdei. mirti.
 Scozia argēti pli. xxxiii. i clisteri cū oleo
 Spodiū cir. cum succo plantagis disinte-
 rie valet. limitū.
 Spoliū serpētis. pli. xxx. coctū cū roseo
 Stercus pli. xxvii. apz vel suis vel equi
 cinis cū vīno poe? cameli silr cinis lini-
 tus & potus quātū tres digiti capiunt
 sera. sm gali. canis comedentis ossa cū
 melle ad disinteriam & vlcera antiqua
 & cū lacte ex quo tinctus est lapis vel

ferruz candens potatū vel clisterizatū
auicē. similiter canis cū lacte sumptuz
antiquis vlceribus. hir. canis siccum tri-
tum bibitū. cameli siccu trituz super
aspersum ac bibitū.

Terra sigillata. sera. scdm gali. manifeste
cōfere vlceribus intestinoz anteq̃ pueri
da fiant cristeria postq̃ pcessit cliste aq̃
mellis & postea aque salis deinde cum
succo plātaginis et deē i potu cū aceto
Thimus pli. xxi. fortis limphaco.
Thiriaca magna. auicē. j. quinti. sera. viii.
antido. hali. v. anti. nico. vlceribz valce
Turdus auis pli. xxx. cū mirto.
Tragos pli. xxvii.

✓eupatozj au. viii. quinti.
dicti piper. auicē. v. tra-
ctatu sūme scde quinti.
Trocisci
de arsenico. sera. viii. anti.
hali. xiii. antido.
dyascomato hali ibidē.
stelle diōne antido. de medi-
cinis stomachi.

Vaccinum iecur. pli. xxviii.

Verbenata pli. xxvi. cum vīno.

Vermicularis ig.

Vernix cir. cū oīo sozibili sūpta vl' cū olī
bano albo oīi & aceto ēplastrū pectini
Vinacia pli. xxi. decoctio itus & extra
sera. fm dyas. distere decoctōis.

Viole cir. interius sūpte in cā calida.

Vitis folia pli. xxiii. sera. secundu dyas.
succus auicē. similiter

Vitis alba. hir. folioz succi dat? vn? vel
ipū? herbe cime cū vīno. & gali. coctē

Vitulus pli. xxvii. sepū vel medulla cuz
farina & cera & oleo modico umpta.

Vue pli. xxiii. farina nucleoz. sera. scdm
dial. nuclei assati criti bibiti. yf. succus
acerbe exsecatus in sole cristere vulnere
bus intestinoz valet.

Virga pastozis auicē. sera. fm gali. vlceri
bus hali clisterizata.

Volubilis hali. cocta in oleo amigdalaz
sera. decoctō spū volubil' mioris sūpta

Vnguentū albū. hali. xxiii. antido.

Ypoquistidos. xxvi. pli. int? & ext. hali.

Yrcus pli. xxviii. sepū ei? i pane sub cine-
ricio. hir. sepum ex renibz elixatū cū suc-
co farris vel spelte imissū & sāguis ei?

aridus & balaustijz & gallis sūpt?

Zuccarū rosatū. cir. cū puluere masticiis
& parum gariofiloz.
Inducentia disinteria & vlcera in ef-
fipozum.

S Oloquintida mes. sera. cap. ppzio
xxvii. tractatu practice.

Euforbiū sera. ex libro venenoz ponous

3. iij. occidit qz vulnerat intestina.

Mezecon sera. scdm habix nō pparatum

Sarcocolla sera. fm habix. acuitate sua

Scamonea mes. hali.

Squilla hali nocet disinterico.

Tenafmoni cōferentia.

I Deps sera. scdm gali. porci clisteri-
zata hali apri uel capre.

Alleum pli. xx. cuz pulte coctū & sūptū

Ameos hali. cū nuce cōbusta comestum.

Anisum pli. xx. costum.

Aqua maris pli. xxi. interius.

Apium ranimū. cir. decoctio clisterizata

Arthemisia cir. fumigacōe cum colofonia
facta superponat primo super molari
lapide calidum.

Balaustia sera. fm gali. solidat.

Boellium albu. scdm yf. sera.

Brasica pli. xx.

Calamentū cir. limbo loco ex melle asper-
gatur puluere ei? & colofonie & semie
nasturij in causa flegmatis vieri.

Cauda equina. col.

Colofonia cir. fumigiū ex ea.

Confectio de storace. mes. ii. antido. al-
ix. in fluxu uentris diōne antido. de me-
dicinis fluxus.

Clistere arsenicoz hali xvi. antido.

Electuariū nigrū hali. vi. antido.

Eruū. id ē. ozobū. pli. xxi. au. sera. scdm
dyas. coctū cum aceto appositū.

Fenugrecū au. decoctio cū calida sessio
& clistere.

Ferrugo cir. fumigatio aceti sup ipō can-
denti piecta.

Gūmi arabicū sera. scdz habix og lucinat
intestimū vbi est tenafmon.

Ius galli veteris. pli. xx. & xxx. sine sale.

Ius pisciuz pli. xxii. coctoz cū lactucis

Karabe au. sera. retinet sanguinē eius.

Lac pli. xxviii. asini bubali & suis est vti

lissimū. hali asine potatū. sera. fm dyas.
lac coctū cum lapidibus.

Lapacium pli. xx.

Laureola cir. oleū decoctōis pulueris se-
men in bombace suppositū.

Lini sem yf. cliste decoctōis cū oleo ro.

Malua pli. xx.

Meu cir. in causa frigida encatisma vinū
decoctōis & puluis etiā superaspersus
cum melle.

Micleta auicē. iij. quinti.

Mina hali. cū olibāo et saffrano supposita
Nasturcium hali semē. cir. puluis suppo
naē ano glutinoso hūore existente
Nimphea pli. xxvi. radix cū uino sūpta.
Nūces pli. xxiiij. exterius.

Oleum plicozum.
Olibanū hali cū mirra & saffrano sūptū
vel applicatum.

Ostraca pli. xxxi. cocta cum mulso.
Origanū cir. puluis eius supponaē ano.
Ozimum plini. xxx. cir. coctum in uino &
oleo cathaplasmatū.

Peonia cir. puluis cū bōbace supponaē
Pinus fera. cortex. in frigida cā

Policaria cir. puluis supposit? i frigida cā
Portulaca pli. xx. cocta.

Porrum auicē. semē assatū cū granis mir
ei. hali semē tritū cum oleo fricatū si sit
ex flegmate.

Puluis machalite hali. xv. antido.

Psillius pli. xxvi. cum radice coctū aqua
fera. secundū eben mes.

Ruta cir. in frigida cā encatisma in uino
decoctōis vel fumigiū ex uino feruenti
asperso sup rutā sed in calida acetū as
pergatur.

Sauina cir. i frigida cā decoctōis i uino &
aceto fomentū.

Scozia argēti plini. xxxiii. cum oleo mirri
supposita.

Spica cir. puluis cū bombace supposit?
intestino egresso.

Spodium serpentis pli. xxx. cū oleo.

Storax cir. suffumigiū cōfert.

Tassus barball? cir. encatisma decocti
onis aque.

Tethe pli. xxii.

Terbēcina cir. fūus ei? p emborū icept?
/ almesereon aui. viii. qnti.
de balaustris aui. ibidez. fera.
xviii. antido.

Trocisci de semibus. aui. ibidem. fera.
xviii. antido.
torra fera. ibidem.

/ dyasconato hali. xiii. antido.

Zinziber cir. puluis cū bōbace supposit?
Inducentia tenasmonē.

Holoqntida sei. s3m ebē mes. albu.

HEuforbiū fera. scdm eben mes.

Indici granū. fera. secundū habix.

Sarcocolla fera. s3m habix. acuitate sua.

Scamonea mes.

Vermib? vētris ascaridib? lumbricis.

Hbsinthiūz mes. pli. xxvii. mac. aui.
coctū cū lētib? a rizi. comestū aut

solū sumptū euz melle interficit eos &
soluit & sirup? similiē. apul. absinthiūz
marinū & lupioz puluis equaliē cū aq
mulsa cocta vel i uio austero vmbilico
apponaē: & succus ei? cū puluere beto
nice vel cētauree vel plicarie vel nude
ozum aut folioz persici.

Absinthiū marinū. pli. xxvii. bibatur euz
oleo & xxii. euz oleo sale & farina co
ctum. sera. s3m gali. intus & extra occi
dit eos plusq absinthiū. scdm dyas. co
ctum solū bibitū. cū melle interficit &
expellit cū laxatōe leui: vel coctum cū
lentibus bibitum.

Abrotanū col. mac. sera. s3m gali. & dia.
interficit eos. hali cum melle sumptū.

Agaricum mes.

Ayzon pli. xxvi. succus rotundos expel
lit. macer potata.

Alium pli. xx. cū aceto coctū. sera. scdm
dyas. & rufuz comestū expellit eos s3m
alios crudū. auicē. extrahit eos. mac. co
cta in mulsa & aceto. cir. cū pipere pe
trosellino menta & aceto salsamentum
fiat in quo cibus intingā.

Aloes cir. cū melle extrahit lūbricos.

Amigdala amara cir. cibus ex farina lu
pinoz & earū oleo cōditus: vel empla
strum vmbilico.

Amoniacū hali. sera. interficit. aui. similiē
cir. euz succo absinthij vel plicarie sum
ptum vel emplastrato vmbilico.

Amomum auicē.

Amisodariū cōfectio. aui. j. quinci.

Aristologia hali longa.

Baurach aui. cum interficientibus vermes
sumpta eiicit eos vel liniat ex eo vēter
& fumen & sedeat linitus extra ignem
interficit eos. mes.

Bolum pictoz col. hali. bibitū.

Bleta pli. xx. alba cū oleo crudo sumpta.

Calamentū auicē. sera. s3m gali. succus po
tatus vel cristizatus euz oleo occidit
eos. scdm dyas. cruduz vel coctū sūptū
cum sale & melle.

Calcantum pli. xxxiiii. euz melle sumptū
auicē. sera. j. j. cum ydromelle sumpta ex
pellit eos.

Cambil aui. interficit & expellit.

Camedreos vel campepitheos. cir. cū mel
le necat lumbricos.

Camelon pli. xxii. interius sumptū. sei.
secundū gali. albe radicis cum uino sti
ptico bibita occidit ascarides. secunduz
dyas. cum uino stiptico i quo coctū sit

cum polius montanū expellit ascarides
 auicē. radix albe interficit exteri? appli-
 cata. ig. succus vel puluis radicis albe
 cum vino vel aqua decoctōis origani.
 Cappares plini. xx. in aceto & melle. cir-
 puluis cū melle.
 Carui ser. fm ebē. mes. expellit ascarides
 Carui agreste sera. fm gali. interficit eos
 scdm dyas. expellit eos.
 Caules sera. fm gali. semē bibitū occidit
 eos pprie babilonici. scdm eben. mes. se-
 mē cū succo centonice & lupinoz. auicē
 cū aqua lupinoz. mac. cū aceto sūptū.
 Cedrus pli. xxiii.
 Centaurea mes. auic. cir. succ? vel puluis
 cū melle. apul. succus minoris sumpt?
 Cerfoliū mac. cū aceto bibitū.
 Cicer ys. cucurbitinos ducit. sera. scdm
 acabari. infundunt p noctē in aceto po-
 stea comedunt in ieiunio & ieiunet qui
 comederit vsqz ad meridiē interficit lum-
 bicos. auic. similiter.
 Ciclamen. hali. potatum.
 Coloquintida cir. cum melle data pueris
 cū succo absinthij emplastrū vmbilico.
 Cordumeni al. auicē.
 Coriandrum pli. xx. cū oleo & succo gra-
 natoz interficit. auic. semē cū rob. sera.
 fm dyas. similiē mac. sūptū cū vino vel
 aceto. apul. coctū in oleo.
 Cornu cerui pli. xxviii. vstū potatū. ser.
 scdm dyas. li. matura cū vino sumpta ex-
 trahit eos. sext? vstum vel limatū.
 Costus col. sera. secundo gali. interficit.
 fm dyas. expellit cū aqua sumptū. scd?
 alios fumigatio occidit. cir. cū melle.
 Crocomagma pli. xxi. clisterizata.
 Diptamus puluis ei? euz aqua absinthij
 bibitus.
 Edera plini. xxiii. grana trita i aceto &
 mulso sūpta. est etiā extra utilis.
 Eliotropia thesa. pillule de succo plini.
 xxii. cum cūmino sumpta.
 Eruca pli. xx.
 Eupatoriū cir. succus cū nucleis pficoz.
 Filicis pli. xxvii. radix cū melle aut vino
 dulci triduo potata. sera. scdm gali. raz-
 dix auf. iiii. cum aqua mellis cucurbiti-
 nos interficit. scdm dyas. similiter vel
 pondus duoz annos fat euz scamonea
 aut elleboro albo & melle et radix vni?
 speciei eius cū melle expellit longos.
 Galbanum cir. pillule ex eo intincte mel-
 le dentur.
 Cit puluis cir. cū melle sūptus & cū suc-

co absinthij emplastrā vmbilicus.
 Granatum pli. xxiii. coctus succus coct?
 cū vino & radix etiā. sera. secūdu dyas.
 decoctio radicis occidit ascarides. auic.
 cortex extrahit. hali. radix. ys. vinum de
 coctionis corticis & radicis lumbicos
 & ascarides & cucurbitinos occidit &
 extrahit.
 Granū nil. is. ē. indiscus. auicē. educit.
 Gramen aqua radicū bibita.
 Gemima seu sem vermiū quocūqz modo
 sumpta.
 Hasce al. mes. auic. educit eos.
 Inula pli. xx. sūpta. apul. cū vino sumpta
 necat & eiicit.
 Karui auicē. interficit eos. ys.
 Kitran sera. scdm gali. occidit. scd? dyas.
 clisterizatū. auicē. pprie clistere ex eo p-
 prie interficit eos.
 Lactuca asini. gali. vi. simpliciu. auic. fo-
 lia cū sinapi & ysopo interficit & educit
 Lappacium cir. sūptus succus cū melle.
 Leuisticū auicē. pondus. 3. j. seminis sol-
 uendo educit eos.
 Loliū cir. apozima eius cucurbitinos &
 ascarides educit.
 Lupini pli. xxii. pueris exterius iuuenib?
 interius. al. col. ys. farina eius euz melle
 sūpta occidit. serap. fm gali. occidit eos
 emplastrū & comestio eoz infusorū in
 aqua & decoctio eoz cū ruta & pipe
 sumpta. auic. decocti limiti sup sumē &
 glutici cum melle aut potati cum aceto
 mixto melli. hali. emplastrati cum melle
 comesti & bibiti cū aceto. apul. cū ozo
 bo & aceto sūpti. infanti vero cū absin-
 thio tritos & vmbilico appone. cir. fa-
 rina eoz cū melle & panis ex eoz faria
 succo absinthij & parū aloes
 Lutum magra auic. interficit eos.
 Mahaleb auicē.
 Marubium apul. cū aqua mellis sumptū
 & cū vino super vmbilicū. cir. puluis
 eius cū melle datus.
 Melomela sera. species citonioz
 Memem & sisimbriū auicē.
 Menta pli. xx. auic. mac. sera. fm gali. occi-
 dit eos. fm dyas. succ? cū melle dat? ne-
 cat eos.
 Mentastrū pli. xx. potatū cū aceto.
 Mizereon mes. sera. fm paulū album edu-
 cit ascarides. auic. decoctio pprie euz ca-
 lamento montano bibita.
 Mirra auic. hali. sera. fm dyas. & gali. oc-
 cidit & expellit.

Magra interficit vermes. auicē.
 Morus pli. xxi. succ? corticis & radicis
 sera. scdm gali. cortex arboris. fm dya.
 cortex radicis. yf. decoctio radicis sum
 pra. cir. puluis corticis cū melle necat.
 Nabach sera. scdm quosdā nigrū cū lana
 vermiculis in ano valet.
 Nasturcium pli. xx. sera. scdm dyas. expel
 lit eos. auicēna. soluendo educit. macer.
 cum vino.
 Nepita mac. succus potatus & vnctus.
 Nigella col. yf. serap. scdm gali. comesta
 & applicata venter. secundū dyas. cocta
 in aceto & ligno pini emplastrata sup
 umbilicum occidit eos. scdm eben mes.
 pprietate occidit. auicē. sumpta & limbo
 umbilico. hali cum vino potata. cir. cuz
 melle data. sz i pueris cū succo absinthij
 emplastretur umbilicus.
 Nux pli. xxi. si plures comederint. sera.
 secundū dyas. ampli? comeste expellit
 ascarides. auicē. similiter.
 Nux in da sera. pprietate vetus existens.
 auicē. antiqua comesta educit. solutōe
 Oleum sumptum pli. xxi. sera. decoctio
 nis ruce.
 Oleum de herua sera. secundū dyas. bibitū
 expellit. auicēna. educit.
 Oleum ossium perficorum. col. mes. xii.
 antido.
 Oliue auicē. cū ruta cocte. sera. fm dya.
 folia agrestis emplastrata cū melle.
 Opoponacum cir. cū melle vel absinthio
 occidit eos.
 Origanum auicē. mac. hali. succ? potat?
 Perficus sera. secundū gali. folia trita ap
 plicata umbilico. fm eben mes. succus
 foliorū & florū bibitus eijcit ascarides
 cū fluxu. auicē. hali & yf. similiē.
 Pimee col.
 Petroleū auicē. liciniū. id ē. suppositoziū
 pprie ex nigro.
 Polium hali. auicē. valde cōfert.
 Poma auicē. assata cōferūt ad vermes.
 Porcus pli. xxviii. sim? sicus coct? in
 oleo umbilico apponatur.
 Portulaca pli. xx. interius. ysaac. auicē. suc
 cus eius eijcit ascarides.
 Plantago apul. succus bibit? herba tun
 sa & umbilico applicata necat eos. mac
 succus mīnozis.
 Rafanus plinius. xx. cum aceto & melle
 sumptus.
 Reuponticū cir. cum melle datum occidit
 lumbricos.

Ruta sera. scdm dyas. oleum decoctōis
 linicum venter occidit & expellit.
 Sal pli. xxxi. cum vino potatus.
 Sambuca cir. succus p se vel cum melle
 sumptus occidit lumbricos.
 Sarichā species absinthij. sera. cuz melle
 sola vel cocta cū rizi vel lētib? potata.
 Sebestē ser. expellit. qz adherēt dulcedi
 Semperuua sera. secundū dyas. expellit
 ig. succus cum vino.
 Serapinum hali.
 Synapis al.
 Sinapodia auicē. serap. secundū paulū
 occidit eos.
 Scabiosa cir. succus necat lumbricos.
 Scea sera. fm gali. intus & extra. auicē.
 occidit & exerabit.
 Squilla pli. xx. cū aceto & melle sumpta
 Staphisagria cir. semen eius cum melle ne
 cat lumbricos.
 Taurus hir. felle liniatur umbilicus.
 Thimus sera. fm dyas. expellit longos
 Thiriaca magna sera. viii. antido. hali v.
 Vermiculans. ig. antido.
 Vernix sera. scdm eben mes. occidit lum
 bricos & ascarides.
 Violatū oleum. mac. infusum vel bibitū.
 Vnguētū arthanice magne mes. xi. antido.
 Vrica pli. xxii.
 Ysop? herba pli. xvi. al. auicē. sera. fm
 dyas. cum melle occidit. mac. decoctio
 vel puluis.
 Zedoaria mac. decoctio sumpta.
 Generantia vermes.
A Rumentū serap. fm dyas. crudum
 auicē. & crudū yf. nouū recens.
 Prunigini ventris.
P Vlegium apul. in aqua feruente
 maceratū diu donec bibi possit.
 Rosmarin? apul. succū cū vino veteri et
 aqua calida per enduū bibat.
 Capitulum decimūseptimū de dispo
 sitionibus ani & partiū eius.
 Conferentia ano & intestino recto.
A Netum. auicē. cinis.
 Bellirici. auicē.
 Carnub. id ē. carabe. auicēna en
 catisma in decoctōe eius factum.
 Emblici sera. scdm eben mes. auicē. hali.
 Ficus sicce. pli. xxiii.
 Indi mirabolani. ser. vii. tractatu practi
 ce. albuk. ozificio ani cōferunt.
 Kebuli sera. scdm eben abram offerūt ano
 Mirtus hali.
 Rose ser. fm dia. succ? sic? limi ē pluma

Rubus pli. xliii. ipe & decoctio radicis eius. sera. flos.

Noctentia ano.

ALoes hali. mes. sera. capso. pprio. xxvii. practice eius.

Anagallis sera. fm aliquos. & emplastr eius q habz flore rubeu puocat egressi one ani. auice. similiter vt dicie.

Coloquintida sera. scdm habiz. tempore magni caloris nocet mebris inferioribz fortiter.

Ficus sera. scdm dyas. sicce no coueniut fluxui humoz ad anu.

Osimu fluuiale. auice.

Egritudinibus ani.

ADeps pli. xix. porci.

Butiru pli. xxviii. cu oleo rosaceo adipe anseris.

Canis hir. simus cu terbentina suposit? Emplastru aristologie thesal. cap. herbe piscium.

Es pli. xxiiii. erugo eius p se vel armo. niaco illimita.

Ethiopsis pli. xxvii.

Fel pli. xxviii. vrsi cu adipe aliqn cu spu ma argenti. tauri vero fel p clare medee Ferrum col.

Fic? pli. xxiii. sicce cocte cu vno apposite

Folega auis hir. cerebrū cu oleo veteri.

Glaucus piscis. hir. adeps eius.

Granata pli. xliii. succus coct?

Lentes pli. xxii.

Lentiscus pli. xliii. lacrima eius.

Limacia hir. cinis eius cu aceto.

Malua mac. decoctio.

Mellilotu pli. xxi.

Mirtus pli. xliii. hali.

Nux greca pli. xliii. exterius applicata.

Oleum de semine lini. mes. xii. antido.

Oleum ouorum. nico.

Ordeum pli. xxviii.

Oua pli. xxiii. albumē cu ordeo tunso &

adipe porci & oua indurata calida appo

sita. hir. cortices cipressi cu mirto.

Polena. id ē. polenta. pli. xxi. cu oleo &

pice cocta maxime valet.

Plantago pli. xxvi. trita celerrime valet.

Plumbu auice. vstum.

Rubus pli. xliii. succus.

Rosa pli. xxi. succus.

Sanguis pli. xxviii. capre cum polenta.

Sepum pli. xxviii. vituli.

Vicia pli. xliii. sarmentoz & vinaciaruz

cinis cum aceto.

Vina pli. xxviii. semine.

Ypericon pli. xxvi. attritu.

Mollificationi lubricitati & relaxati oni ani.

ACacia auice.

Castia lignea. sera. scdm dyas. de coctionis encatisma vel fumigiū.

Cerrus arbor pli. xliii. decoctio corti cis folioz & glandiu.

Emblici. hali.

Ferrum auice. erugo & scorzalinica co artat anum. sera. secundu rasim vinum

extinctionis ferri confert relaxationi fi cteris. auice. similiter.

Mirtus auice.

Quercus hali. sedere i decoctoe corticuz interioruz fructus.

Sauine species quedam. auice. in decocti one sedere.

Suchaba sera. scdm dyas. fluxibilitati eius confert.

Egressionē eminetie & inflationi ani

ACacia pli. xliii. al. hali. auicenna

serap. secundu dyas. reducit anum quando egreditur.

Accetum pli. xliii. sera. scdm dyas. lana non lora vel spongia infusa restringit anum exeuntem.

Anagall? sera. scdm dyas. q habz celeste flozem. au. similiter.

Anser hir. cerebrū cu adipe pprio & mel liloto vel fenugreco & decoctione vel iure suppositum.

Aspaltu pli. xxxi. suffumigiū cum vino et castoreo buthormarie. auice. aqua ei? euz

aceto liniatur.

Ciclamen mes. plini. xxvi. radix in aceto. sera. fm dyas. succus cu aceto suposit?

et puluis radicis suposit? ano egresso au. aqua eius cu aceto linica.

Ciliciū hali. veteris cobusti puluis com bustus.

Citonia pli. xliii. decoctio folioz. serap. scdm dyas. clistere decoctois ad exituz

ani. auice. similiter.

Coclee pli. xxx. cinis eoz cum cera mixto humore ex ipis cocleis punctis cu acu.

Ferrum sera. scdm rasim vinu extinctioni eius egressioni cofert.

Fungi pli. xxii. sicci

Galle sera. scdm dyas. decoctionis sessio exitui confert.

Granata hali. florea.

Heliotropia pli. xxii.

Mastix auice. decoctio radicis & corticis arboris. sera. secundu gali. folia ofertur

muleū exitū ani. scđm dyas. folioꝝ coꝝ
ticiis & radicis decoctio plurima cola.
ta & iterū cocta ad spissitudinē mellis
bibita cōfert egressioni ani.

Medicamē gali. auicē. vi. tractatu sūme
secunde quinti.

Mellilotū plini? .xxi.

Mirtus aui. sera. scđz dyas. sessio decocti
onis. hali sedere in decoctōe folioꝝ
Nuces hali in carū decoctōe sedere.

Oua pli. xix. albumia cū ordeo tinsa &
adipe ouis infantibus.

Panis porcinus pli. xxiii. mes.

Rosmarin? pli. xxiii. radix.

Rubus. pli. xxiii. succus teneritātū eius

Senacion mac. cum vino tepido apponā
tumori.

Epica cir. puluis cū bombace supōatur
intestino egresso.

Torpedo pilcis sera. fm dia. folia empla
strata sola vel cum fauic.

Viole purpuree pli. xxi. sera. scđm oya.
folia emplastrata sola vel cū fauic.

Vrtica pli. xxii. cū tactū ofert in pueris.
Dolori pulsationi punctiōi & mor
dicationi ani.

H Deps porci sera. scđm dyas.

Altea mac. flos cū vino apposit?.

Boragin medicina. sera. xvi. antido.

Crocus sera. scđm dyas. in emplastris ap
positus.

Lactuca sera. scđm rasim. punctōi ofert

Malua sera. fm oya. distē mordicatōi.

/ De ouis nico. dolori valet.

De ensomillis.

De persicis.

Oleum De lilio mes. xii. antido.

De piperibus.

/ Alkekengi. auicē. x. quinti.

Oua sera. fm gali. albumen. auic. oua cū
oleo rosato.

Rosa auicē. limita cū penna sedat dolorē
auicē. & decoctio sicce confert dolori
recti intestini.

Squilla auicē. semen tritū melle.

Stercus columbi. col.

Vitis auicē. succ? folioꝝ in cā caliditatis

Vnguentū hermes auicē. xi. qñci

Vnguentū albū hali. xxiii. antido.

Apostematib? & exituris ani & emo
rroidarum.

H Lloes sera. scđz gali. dissolutuz aq
& limitū. aui. cū melle vel vino.

Altea sera. scđm dyas. cocta cū mellicra
to aut vino vel sola cruda trita aposte

matibus ani colericis cōfert. aui. deco
ctio & folia.

Auripigmentū sera. secundū dyas. cum
oleo rosarum.

Amurca olei clisterizata sera.

Bodliū auicē. resoluit ea.

Cerebrū anatis aui. sera. cōuenit.

Eris flos aui. apponitur medicinis.

Fenugrecū aui. oleum eius.

Fermentū sera. scđz dyas. sedat apostema
ta in inferioribus corpis.

Galle sera. fm gali. cocte emplastrate cō
ferunt muleū in calidis.

Lac col. aui. suppositum dolorem sedat
apostematis.

Lentes aui. emplastrū cū melliloto cito
nio & oleo ro. ys. cū malo granato co
cto & rosif siccis pustul & apostemati
bus crurium valet.

Liciū hali. sera. fm gali. & rasim.

Matricaria sera. secundū gali. auicē.

Mellilotū sera. fm dyas. coctū cum rob
vel euz vicello oui aut farina fenugreci
aut seminis lini aut puluere molendini
aut papauere. auicē. emplastrū cū vino
aut careno.

Mirtus hali.

Oleum persicoꝝ. nico.

Oleum de herua sera. fm oya. in calidioris

Oleum de cotula. hali.

Oua kir. col. sera. fm gal. dolori apatis.
scđm dyas. vitellū oui cocti cū mellicra
to apostematib? emoroidarū confert.
aui. omni cū oleo ro.

Pix humida sera. secundū dyas. disso' uie
duriciem. auicē.

Plumbū col. sera. fm gali. oleū fricatōis
eius in calidioris.

Rosmarinus sera. fm oya. folia trita em
plastrata sedant apata calida.

Sepum pli. xxviii. vituli cū ruta.

Suchaba sera fm gali. fructus & radix
hali folia. auicē. encatisma & supposita

Squinantū auicē. flos.

Tucia auicē.

Vera. andromaci. aui. xx. tractatu sūme
secunde quinti.

Verrucis in ano.

H Alphiū pli. xxii. suffumigiū ex eo.

Tibimus serap. secundū dyas. cum
aceto euellit.

Carnositati in ano.

E Ris flos ser. fm dia. dstruit supflu
am pli. xxxiii. scoria ens vel flos.

Scorpion herba pli. xxiii.

Triticum sera. scdm dyas. lac limetū car-
nositate eminentē in ano aufert.

Vermix euaporatio eius. hali.

Ficus egritudine in ano.

Anetum cir. cum melle & albo oui im-
positum.

Canis. sextus. pulvis capitis combusti
asperfus.

Ciclamen cir. succus vel pulvis applicat
ut dicit emoroidibus.

Iarus cir. cum callo barbasso vino vel aq
coctis encarisma.

Oleum mirtinū nico.

Oleum persicorum nico.

Thus mac. cum lacte mulieris.

Vlceribus fedis ani.

ABrocanū sera. scdm gali. cōbustuz
cōfert vlceribus recentibz ani.

Aloes sera. scdm gali. cōbustum vlcera an-
tiqua sanat cito & cōsolidat.

Aristologia thesal. vnguentū ex radice

Darselahan auicē. puluerizatu vlceribus
caude confert.

Fel chauri sera. scdm dyas. limetuz cū mel-
le. auicē. similiter.

Frigius lapis sera. secundū gali. solus vel
cum sale.

Granata auicē. grana cū melle succus.

Iuncus hali. combustus.

Lac auicē. sera. scdm gali. ab humoribz acu-
tis moricantibus.

Lentes plini. xxii. cū rosacio vel citonio
aut balaustijs & non melle.

Licium sera. scdm gali. & rasim. auicē.

Mastix hali. folia.

Mirtus hali.

Oenanthe pli. xxii.

Oleū vetus. auicē. intrinsecis vlceribus
cum agresta.

Olibanū sera. scdm dyas. phibet fraudu-
lētā vlcera: vel cū lacte licimū. auicē. simi-
liter mac. cum lacte mulieris.

Pisces pli. xxxii. cinis capitis piscis mu-
gili & muli. sera. scdm gali. capita paruo-
rum salsoz sicca puluerizata curat et ca-
put piscis seic. id est. sardelle.

Plumbū pli. xxiiii. sera. scdm gali. oleuz
fricatōis ei? scdm dyas. vstū cū oleo ro-

Rose hali. cū lenticula & mirto applicate

Rubus pli. xxiiii. decoctio radicia i vino

Ruca auicē. cum melle apposta.

Simopida pli. xxxi.

Tucia auicē. sera. secundū gali. est ex melio-
ribus medicinis.

Vsopus humida sera. secundū dyas. cū

melliloto & butiro mollificat vlcera in-
durata.

Fistulis. ani.

Aloes. col.

ADonum dei confectio. auicē. j. qnti.

Pillule de boellio sera. xvii. antido.

Pozrū sera. secundū aliquos. fumigatio
cū semine exiccat eas.

Plantago sera. scdm dyas. succus eius

Vitis alba. ser. emplastrū radicia cū rob

Scissuris rimis ragadijs ani & fedis

ABsinehiū auicē. sirupi eius potio.

Agn? castus pli. xxiii. cū aqua bu-
licus. sera. scdm dyas. semē cum aqua em-
plastrum dolori ragadiarū confert. auicē

cenna semen.

Aloes pli. xxvii. sera. secundū dyas. cū vi-
no dulci. auicē. similiter.

Amurea olei. pli. xxiii. cocta.

Anser hir. cerebrū cū pprio adipe & mel-
liloto vel fenugreco & decoctōne. vel
mac. suppositum.

Anchere. cir. pulvis aspl? ragadijs ofert
Cancer. sera. scdm dyas. cinis fluuiatis cū
melle cocto.

Canis hir. simus combustus i testa cum
rosaceo.

Cardo sera. scdm dyas. radix cocta cum
vino trita emplastrata scissuras curat.

pli. xxvii. displacos dicit.

Cerufa. auicē.

Cinis pli. xxiii. capitiū & xxx. capitis ca-
nis cū aceto. & xxii. cancroz fluuiatū
& marinorū cum oleo & cera. & xxii.
capitis piscis muguli & muli & capitis
menarū. i. menule piscis. auicē. cancroz.
sextus. cinis capitis canis aspersus

Crocomagma pli. xxi.

Fel pli. xxviii. tauri.

Fistula pastoris. auicē.

Gummi prunoz. pli. xxiii.

Keyri sera. secundū dyas.

Lactuca asini. auicē. in ceroto ragadijs
confert.

Lana pli. xix. torrefacta.

Lapaciū igr. radix in vino cocta apposta.

Liciū pli. xxiii. auicē. sera. secundū gali.
& dyas.

Oleum mirtinū pli. xxiii. nico.

Oleum mirabolanoz & persicorum &

nucum. nico.

Oua hir. cruda.

Pisces sera. secundū gali. & dyas. caput
piscis seic. id est. sardelle vstum pulueri-
zatum ragadias curat et capita paruo-

piscium vsta. auicē. capita paruoz sal.
 102. hir. caput mene piscis cōbustum
 Pix humida serap. scdm dyas. sola cocta.
 auicē. limca. pli. xxix.
 Pollipodiū sera. scdm dyas. emplastruz
 cōfert scissuris emoroidarū
 Plumbū pli. xxiii. fricatio ei? in mortaz
 rio cum aqua super lapide.
 Sanguis draconis. auicē.
 Serpentis senecta. pli. xxx. in aceto.
 Sordices sera. fm gali. parietis balnei
 Viole pli. xi. folia cuz. cera. ig. similiter.
 Vrma pli. xxviii.
 Ysop? hūda pli. xliii. ē melliloto & bu
 Emoroidibus cōferentia tiro
A Blintriū auicē. sirupo potatus.
 Acetosa sera. fm aliquos
 Aoepe pli. xxx. cigni & anseris cū cera.
 auicē. q̄ ē i gibbo cameli suffumigata
 Agaricū cir. cū succo ciclaminis & oleo
 Aleum pli. xx. ppie
 Aloes sera. fm oya. cum vīno dulci appli
 catum. auicē. na similiter
 Alkelengi cōfectio mel. iii. antido.
 Alkelhengi mai? aui. primo q̄nti. sera.
 viii. antido.
 Anacardi suffumigatio exiccat eas.
 Anetū sera. fm dyas. semē cōbustum em
 plastratū curat eas. aui. similiē. mac. ra
 dix trica apponatur. cir. cū puluere vtri
 ce & melle.
 Anuiden sera. scdm dyas. radix cocta cū
 aceto in cortice granati. aui. similiter.
 Anser. hir. cerebrū cū pprio adipe & mel
 loto vel fenugreco & decoctōe vel iu
 re supposito.
 Antimoniū cir. cum succo cassi barbaſſi
 exiccat eas.
 Aqua aluminosa. al.
 Argenti limača. hali. ei? cū argēto viuo
 Aron pli. xliii. infusa in vīno.
 Auripigmentū sera. fm dial. cū oleo ro.
 auicē. similiter arsenicū dicie.
 Aſa. auicenna.
 Aethanafia. mel. ij. antido. auicē. j. quinti.
 Boellū al. sera. fm eben. mel. aui. bibitū
 suppositū & suffumigatū. hali. similiter
 bibitū aut cathaplasmatū cum oleo lini
 vel vaporatum albuk.
 Bolum armenū. al.
 Canis cir. stercus cum terbenčina.
 Cappares auicē.
 Cardus sera. scdm dyas. radix cocta cum
 vīno emplastrata.
 Carnes aui. auiū rapaciū & lupoz

Centaurea cir. puluis cū oleo. supponat
 cum coto.
 Cepe plini. xx. mac. apposite. cir. apposite
 prohibent.
 Cerusa pli. xxx. cum rosaceo.
 Ciclamen cir. iflatis apparentib? limanē
 em cum puluere ei? cum succo eius &
 supaspergatur postea puluis ellebozi
 nigri & ro. q̄ si intrinsece fuerint cum
 clisteri vel supposito puluis inuiciaē
 quedā mulier sic probauit ad om̄s emo
 roidas & ficus.
 Cinnamomū auicē. cum cardumeni.
 Ciperi sera. scdm eben. mel. auicē.
 Cytrum auicē. semē. hali. semē appositū &
 comestū & oleū eius. plastris
 Citoniū sera. fm oya. coctū positū i em
 Coloquintida hali. euaporatio eius cocta
 in aceto. cir. oleū nucū coctum in pomo
 coloquintide cū bombace sepe ipositū
 Confectio de scoriza. aui. iii. quinti. sera.
 ij. antido. al. ix. tractatu de confortan
 tibus stomachum.
 Corridon pli. xxvi. mire sanat.
 Cucumer asinus coct? cum oleo sisami
 cathaplasmat? cōfert & siccatur eas
 Crisomilla auicē. oleum nucleorum. ys.
 similiter bibitū.
 Donū dei cōfectio. aui. j. quinti.
 Dragantū. id ē. viteriolū. cir. cū succo cas
 si barbaſſi fluentes stringit & inflatas
 exiccat.
 Elacteriū auicē. sera. scdm habix. coqua
 tur oleo sisamino vel lilio & vngat.
 / Nostrū mel. pmo antido.
 Alfangius. auicē. iii. q̄nti.
 sera. xx. antido.
 Cabrosius aui. iii. quinti.
 De granis viridibus. aui.
 iii. quinti.
Electuariū De musco. auicē. iii. quinti.
 Hebethel chadere et fenifi
 hali. xliii. anti.
 Purgamentū ferri & bu.
 thur. hali. xliii. antido.
 Elleboz? niger. cir. cap. antimonij exic
 cat eas.
 Emblici hali. auicē. col. serap. secundum
 eben. mel. cir. cum succo cassi barbaſſi
 appositi.
 Epithimū cir. decoctio eius. z. j. s. cū. z.
 ii. lapidis lazuli.
 Eris flos. aui. apponitur in exiccatis.
 Felangenusek. id est. ozimū gariohilatum
 auicē. col. serap.

Fenugrecum. auicen.
 Ferrū. pli. xxiij. squama. sera. fz diaf. eru
 go cum aceto. aui. erugo cum squama
 exiccant. cir. ferrugo cum succo cassi
 barbassi applicatus cum bombace.
 Filonium persicum. mes. in cura sputi sã
 gnimis. auicen. primo quinti. serap. viii
 antidoē.
 Gith. cir. cum succo cassi barbassi appo
 natur emorroydibus inflatis.
 Granatum. ys. decoctio corticum strin
 git eas.
 Iarus. cir. cum casso barbasso in vino vel
 aqua cocto encatisma.
 Karabe. al.
 Kebuli. serap. scdm benabrã conferunt
 emorroydibus. scdm eben mes. confes
 runt ventositati earum.
 Lac. serap. secunduz gal. aui. camelarum
 nouiter fetarum.
 Lacticia. aui. lac eaz eradica eas.
 Lapis arab. plinius. xxxvi. cum lanugie
 lineozum.
 Lapis sciston. plini. xxxvi. & ē species
 ematibitis.
 Lapis lazuli. mes. vsus eius confert ad re
 tentas.
 Licium. aui.
 Lingua arietis. aui.
 Locuste. aui. euaporatio cũ eis
 Lus. aui.
 Medicamē siccū. bali. xxiij. antido.
 Melongia. aui. epibima ex capicibus sic
 cis in vmbra
 Miclea. aui. quarto quiti. nicol.
 Mirabolani omnes. mes. sera. bali. & cir.
 conditi. al. aui. nigri.
 Mirus. aui. emplastrū. bali. ipa & oleū
 eius
 Nux indica. sera. oleū eius vetustū con
 fert emorroydibz que fiunt a flegmate
 bibicum & limicū. & maxie cũ oleo per
 sicoz. de vnoquoqz. j. aui. aui. j. aui.
 siliūter oleū ei? & de crisomilis
 Oleaster. pli. xxiij. flores
 / persicorum. bali. mes. xii. antido
 mirtinum. bali.
 Oleum de lilio. mes. xi. antidoē.
 de crisomilis. mes. xii. antidoē.
 / abrusmed de sindm. aui. x. v.
 Os de corde cerui. cir. cũ vino decoctio
 nis sene
 Oua. pli. xxi. vitella limia & sorbentur
 cruda
 Papius. aui.

Paritaria. aui. remouet eas
 Pentafilon. aui. radix & decoctio
 / aggregatie miores. mes. x. ati
 muchere. auicen. nono quinti.
 mesiniche. serap. xvi. antidoē.
 de lilio maiores & minores.
 Pillule mes. x. antidoē. sera. xvi. anti
 bali. x. antido. al. ix. tractatu i
 cura emorroydaruz. cir. diōne
 / antido. via. i cura emorroyd.
 Polipodiū. sera. scdm diaf. emplastrum
 confert scissuris earū. aui. muolutum in
 lino
 Porū. aui. lixū comestū & emplastratuz
 bali cũ buciro vel vapor seminis
 Portulaca. ys. aui. aqua eius
 Plumbū. pli. xxiij. fricatura eius. sera.
 scdm gal. oleū fricationis. aui. vstū vel
 fricatio eius.
 Ribes. sera. scdm quosdā
 Rosmarinus. pli. xxiij. radix. sera. scdm
 diaf. folia trita emplastrata extenuant
 emorroydes egredientes
 Rubus. sera. scdm diaf. emplastrū folioz
 curat emorroydas apparetes i ano & a
 quibus fluit sanguis. aui. decoctio frus
 ctus rubi canis
 Saluia. apul. aqua decoctionis fumigenē
 inferiora in pruritu emorroydarū
 Sandaracha. sera. scdm rasum. aui. fum?
 Sene. cir.
 Serapinū. sera. bibicuz simplex vel com
 positum.
 Serpentaria. mes. aui.
 Sordicies. sera. scdm gal. parietis balnei
 Sumach. aui. sera. scdm diaf. cuz carboni
 bus quercus mixta curat eas
 Scabiosa. cir. fumigiū vini decoctiois ei?
 Scoria argenti. aui.
 Scoria muscata. sera. xx. antido.
 Tassus barbassus. cir. fomentū ex aqua
 decoctionis & cum ipso tergere anuz
 post ascellationem.
 Terra sigillata. al. eas.
 Thimus. sera. scdm diaf. cũ aceto euellit
 Tyriaca maior. bali. v. antido.
 / minor senonis.
 & galieni. mes. j. antidoē
 saracenicā. mes. j. antidoē.
 muscata. mes. j. antidoē.
 Trifera maior. aui. tercio quinti. bali.
 xiiij. anti. serap. xx. antidoē.
 minor. mes. j. antidoē. serap.
 xx. antidoē. bali. xiiij. iij. v
 / de scoria maior & minor. aui.

Troisci de karabe diōne antido. de medi
cinis matricis.
Vernix. sera. fm rasim. aui. fumigatio.
Vimaceaz. cinis. aui. cū aceto. serap. silr.
Vitis cinis. pli. xxiii. sera. cinis sarmen:
torū post ablationē emorroydaz.
Vnguentū asclemanū. sera. xviii. antiō.
Vnguentū de boellio. al. ix. tractatu in
cra emorroydarū.
Ziniar. sera. fm dias. mundificat duras.
aui. ponitur in medicinis cū amoniaco
fit licimū quo emplastreē emorroydes.
Emorroydibus cecis non manātibz
condilomata dictis
A Loes. pli. xxvii.
Anecum. macer. semen vstum.
Aranea. pli. xxx. fricatio eius priuatī dē
pris pedibus & capice.
Aromaticum. plinius. xxiii.
Canis. Kir. fimus cum terbentīma.
Capra. plinius. xxviii. fel.
Caprifolium. plinius. xxiii.
Ciclame. cir. succ? ei? vel puluis.
Coctana. pli. xxii. succus.
Calidon. pli. xxvi. mire sanar.
Crococoma. pli. xxi.
Erugo ferri. pli. xxiiij. cū aceto
Fim? colūbi. pli. xxx. cū melle
Galle. pli. xxviii. cū melle.
Gūni priuozū. pli. xxiii. mire vtile est
Lana. pli. xxix. torrefacta
Lupus. pli. xxviii. fel cum vīno
Marubium. apul. comburaz & fricetur.
cir. inflatis non fluentibus encatisma ex
aqua salsa decoctionis ei? et puluis cū
melle applicatus
Mircas. pli. xxii. folia
Nux greca. pli. xxiii. exteri?
Oleaster. pli. xxiii. exteri?
Oleū amigdalārū. pli. xxiii. cū melliloto.
Oleū mirtinū. pli. xxii.
Oū. pli. xxix. cū rosaceo
Pisces. pli. xxxij. cinis capitis mēne & ca
pitis palamidis cum melle & capitis
muguli & muli piscis cū melle limitus.
Peline. pli. xxiii. coctē cum oleo & pice
maxie conferunt.
Porū. pli. xxvii. maxie nigrū
Plumbū. pli. xxiii. fricatura ei?
Quinquefoliū. pli. xxvi.
Rosmarinus. pli. xxxiiii. cum rosaceo &
cera. apul. decoctione eius in vīno fo:
ueatur
Scabiosa. cir. fumigiū decoctionis ei? &
emplastz herbe condilomatib? pfert

Ticimallus. sera. fm dias. lac prime spēi
limitū aufert carnes supflue eminentes
in ano dictas cōdilomata
Vitis. pli. xxiii. cinis sarmenoz & vīna
ceaz cū aceto
Ysopus hūda. pli. xxviii. cum melliloto
& butiro
Inducētia emorroydas.
A Loes. mes. hali. sera. fm ebē mes.
Esula. sera. fm habix
Melongia. aui.
Dolori emorroydarū
G Attrus. hali. carnes ei?
Ciclamen. cir. cū aceto applicatum
loco dolenti cito tollit
Serapinū. sera. fm habix bibitū simplex
aut cōpositū.
Aperiencia emorroydas
A Loes. mes. sera. fm paulū.
Buthomariē. aui. succus
Cepe. pli. xx. col. exterius. aui. fm gal. p
prietate applicatū. fm dias. auferantur
cortices exteriores & interi? eius lima
tur oleo & fiat suppositoziū
Ciclamen. sera. fm dias. & gal. succ? cum
lana applicat? aui. similiter. hali. cir. suc
cus & puluis.
Coloquintida. sera. mes. apit exificia ve
narum. aui. faciens fluere sanguinē pl?
q? aloes.
Esula. sera. fm habix.
Fel. sera. fm gal. asturis & milui cū mor
dicatione et doloē & tauri qd forte mi
nus aperit acuitate sua. aui. bouis
Ficus arbor. sera. fm gal. lac ei? & folia
aui. folioz succ?
Liliū aui. radix quocūq; modo fit.
Lupini. al. col. eius.
Matricaria. sera. fm gal. aui. ipa & oleū
Scebran. aui.
Yreos. mes. aui. ipa & oleū ei?
Fluxui sanguis emorroydaz
A Cetum. pli. xxiii.
Aloes. pli. xxvii. exteri? sera. scōz
dial. cū vīno dulci. aui. silr appositū
Boellio. aui. suppositū vel suffumigatū
Calcantū. pli. xxiii.
Cinnamomū. macer. grossū in ieiunio sū
ptum cū frigida.
Equi coagulū. sext? cū vīno sūptū.
Karabe. aui.
Lapis iudaicus. aui. sera. scōm ebē mes.
stringit sanguinē.
Lapis corneli? al.
Lingua arietis. aui.

Mastix. hali. folia emplastrata.
 Mirtus. pli. xxiii. folia trita. hali decoctio
 & oleum
 Olibanum. auic.
 Persicus. pli. xxiii. folia trita limita
 Porrum. auic. semen allatum cum granis
 mirte. hali. succus eius potatus.
 / de boellio maiores. mes. x. aci.
 Pillule de boellio minores. mes. x. aci.
 / ex iuente de nra. mes. x. antio.
 Portulaca. sera. scdm dias. auic. aqua ei?
 Plantago. sera. scdm dias. elistere succi.
 Plumbum. serap. scdm dias. ustus cu oleo
 rosarum.
 Rana. Kir. cinis eius cum aceto.
 Rosmarinus. sera. scdm dias. folia trita
 emplastrata.
 Rubus. sera. scdm dias. emplastru folio-
 rum curat emorroydas ex quib? fluic
 sanguis. auic. emplastrum. apul. cim. iruz
 eius. ix. & tñ miri & cortex granati d
 coctione fomētabis periduum
 Sumach. sera. fm dias. fluxu curat
 Scorzia argenti. auic.
 Stercus. hali. asini applicatum
 Scorzia ferri. pli. xxviii. auic. proprietate
 sedere in vino antiquo ei admixto.
 Talk. auic. bibitum & limitu ablutu
 / gali. mes. ij. antio.
 minor ex arte pharaonis mes.
 Trifera. ij. antio.
 gal. confortans stomachum.
 mes. ij. antio.
 / muscata saracēica mes. ij. aci.
 Moro & est species verrucarum in e
 morroydibus.
 a **R**ethemista. cir. supponat pulvis ar
 themisie & marubij scarificato lo
 co valet glandulis dictis & triti que na
 scuntur iuxta anum
 Fel. auic. asini siluestris eradicat
 Ficus. auic. lac eius & fici pharaonis de-
 coctio.
 Lacticia. auic.
 Mirtus. hali. in moro emorroydali.
 Pisces. sera. fm gal. caput absumaris co-
 bustu aufert. auic. caput seyr. i. forwelle.
 vstum
 Ruta. auic. cu nitro
 Sida. auic. emplastrata
 Stere. auic. ouis cu aceto.
 Vitis. sera. cinis sarmetoꝝ & acinoꝝ
 cu aceto emplastru. auic. cap. vitis vina
 cearu cum aceto.
 Capitulu. xviii. de dispcitib? lum-

borum renu & dozi
 Debilitati lumborum conferentia.
 a **B**rotanum. macer. uos.
 Cipri. auic. strigit dorsu et ner-
 Dyacameron. nicol. ferut.
 Geuzi conditi. hali. xx. antio. dorso co
 Lupini. pli. xxij.
 c **P**assionibus lumborum.
 Entucapita. pli. xxii. tusa.
 Labrusca. pli. xxii. gna & folia
 Lupini. pli. xxii.
 Papauer cornutu. pli. xx. radix.
 Pastinaca erratica. pli. xx. supra iterius
 Pillule artetice. nicol. purgat lumbos.
 Poreus spinus. Kir. carnes sicce supre.
 Scorpion herba. pli. xxii. incus & extra
 Strignon. pli. xxvii. cum mulso.
 c **F**rigiditati lumborum & dozi.
 Acera. sera. fm atabari stupori lu-
 borum conferant.
 Oleum pigami. i. rute. hali. xxi. antio.
 nicol. frigiditati dozi confert.
 Raseni conditi. hali. xx. antio.
 Scuporem inducentia lumbis.
 m **I**ngere super mictu canis. pli. xxix
 stuporem lumborum facit.
 Dolore lumborum & dozi.
 a **B**rotanum. plini. xxix. interius.
 Adeps. auic. asini siluestris cum o-
 leo costi. tione frigiditatis.
 Alleu. sera. fm gal. dolor lumborum oppila
 Alkelehegi olecto. auic. j. v. sera. viii. aci.
 Anisum. pli. xx. succus eius.
 Apium. pli. xx. interius sumptum.
 Aquila. plinius. xxviii.
 Arpia auis. Kir. veter sic? sumptus cu
 polenta.
 Arunc. pli. xxi. radix cum aceto
 Aquila. pli. xxx. pedes euellit i ausum a
 suffragie. ita q dexter dextre pui do-
 lob? alliget. sinister leue. sext? pedes
 articulamento extori & fortib? sup pui
 sinistro dexter & dextero sinister
 Baucie condite. auic. septimo quinti.
 Betonica. pli. xxvi. mulla cum vino & pi-
 pere sumpta.
 Camepicheos. pli. xxiii. cu vino sumpta.
 Capparis. pli. xxiii. radix sumpta.
 Capra. Kir. sterus cu vino coctu appli-
 catum. Sextus contritum. cu aqua ca-
 lida dolorem perfecte tollit.
 Centaurea. plinius. xvi.
 Cepe. plinius. xx. exterius.
 Cicera. auic. sera. fm atabari conferut do-
 loꝝ & stupori lumborum.

Coclee. pli. xxx. tres trite cum suis testis
 cocte in vino cum granis. xv. piperis.
 Confectio philosophorum. aui. j. quinti.
 Confectio de scorza. aui. tercio quinti.
 Cucur erraticus. pli. xx. sem iteri? sumptu
 Cucurbita siluestris. plinius. xx. cristeris
 zata & applicata.
 Crocomagma. pli. xxi. cum resina.
 Electuarium indum. aui. tercio quinti
 Electuarium maschokien aui. tercio quinti
 Cucumer erraticus
 Enula. pli. xx. applicata.
 Fimus. pli. xxviii. apii vel suis vlt? cu
 vino potatus.
 Gattus. hali carnes.
 Geloum. i. granu pini maioris. auice.
 Imperialis confectio. aui. primo quinti.
 Lacerta viridis. pli. xxx. sine capite & pe
 dibus comesta.
 Lana succida. pli. xix. nitro. sulphure. o
 leo aceto pice liquida feruentibusq;
 imposita bis in die
 Laser. pli. xxij. exterius cu melle cocto.
 Lepus. pli. xxiii. testes sumpti.
 Maiorana. auicen. in ceroto.
 Marubium. pli. xx. & mentastrum.
 Nux indica. auice. oleum eius vetus ven
 tositati lumborum.
 Oleander. aui. emplastratu i aci? dolo.
 / anetinum. nicol.
 euforbij. aui. x. quinti. nicol.
 laurinu. mes. xii. antido. nicol.
 dolo? dozi pfert oleu benedi
 dictum dicte.
 de pigibus & vulpinum. mes.
 ibidem.
 Oleum
 de ramis & alfeselus. auice.
 decimo quinti.
 alkekengi. auic. x. quinti.
 o hase. aui. ibide. fer. xxv. aci.
 / alkelenici. sera. ibidem.
 Pastinaca. macer. decoctio potata. pli. xx.
 erratica pastinaca.
 / de serapino. mes. x. aci. fer. xvii
 antido.
 fetide maiores. mes. x. aci. aui.
 ix. qnti. sera. xvii. aci. hali. x. aci
 fetide miores. aui. et sera. ibid
 de opoponaco. aui. ix. quinti.
 mes. x. anti. & in cura palis.
 de euforbio et o ben. aui. ix. v
 egyptiorum.
 de feytaragi.
 Mesiriche. serap. xvii. antido.
 / inde maiores.

Porrum. plinius. xx. cum vino sumptum
 macer similiter utilissimum est.
 Rafanus. plinius. xx.
 Radix cane. serap. scdm dias. emplastru
 radicū confert dolozi dozi.
 Ruta. plini? xx. interius sumpta.
 Senecion. apul. trita sumpta cu calida in
 ieiunio.
 Smapis. plini? xx. exterius in dolore ve
 teri. macer. oleum eius.
 Siseleos. auicenna.
 Sulphur. 3. v. cum adipe mire prodest.
 Sparagus. plini? xx. cum vino & semen
 cum cimino sumptu. sera. fm eben mes.
 in flegmatico & ventoso dolore. auice.
 decoctio sumpta. yf.
 Spinachia. aui. in sanguineo dolore.
 Squilla. pli. xx. semen cum melle exterius
 Tribuli. hali marior decoctio cleslerizata
 Vitulus marinus. Kir. pili. in vnguento
 positi vel circūaplati i corio velut zona
 Vrsus. plini? xxviii. adeps.
 Yera archigenis. mes. iij. antido. aui. secu
 do quinti. sera. ix. anti. hali. vii. antido.
 Yposelinum radix. pli. sumpta. sera. fm
 dias. decoctio radicū in vino bibita do
 lozi lumborum confert.
 Apostemaibus lumborum.
 c. Eneumcapita. serap. scdm dias.
 emplastru ei? humide apostema
 tibus lumborū calidis confert.
 Sudor hominis. sera. scdm gal. luctantis
 cum puluere suo & dicit se curasse per
 fecte sedando & resoluendo
 Renibus conferentia.
 a. H. Garicum. plinius. xxvi. bibitum.
 Alkekengi. serap. scdm gal. fruct? 2
 apponitur medicinis conferentibus.
 Amomū. hali. decoctio bibita.
 Amoniacum. plini? xxiiij. potatum.
 Anisum. plinius. xx.
 Apium. pli. xx. auice. romanū. bonū est
 renibus & vesice.
 Aqua. auice. ferrea & enea.
 Aromaticū nardinū. mes. primo antido.
 Arundo. plinius. xxiiii.
 Asurus. serap. scdm ig. fortificat renes
 & vesicam. auicenna similiter
 Baucie condite. aui. vii. quinti.
 Calam? arōatic? aui. c. u semine apii.
 Camepitheos. pli. xxiii. cu farina ordi
 proprie
 Cicoreum. plinius. xx.
 Ciperi. aui. renū debilitati & vesice pfert
 valde.

Citoniorum oleum. aui.
 Dactili. pli. xlii. nicol. confectio eorum
 debilitati valet
 Dyasaciron. nicol. debilitati eorum confert.
 Electuariū de cinamomo. aui. iij. quini
 Elion. i. crassum. pli. xlii. intus & extra
 Ficulū. pli. xx. col. aui. terrenū & fluiale
 Ficus. pli. xlii. aui. confortant renes &
 vesicam ad retentionem vrine
 Grana pini. pli. xlii. aui. confortant re-
 nes & vesicam ad retentionem vrine.
 Ius galli. pli. xlii.
 Intubus. pli. xx.
 Imperialis confectio. aui. primo quinti
 Lac. pli. xlii. yf.
 Laurus. pli. xlii. sera. aui. reib? pfert
 Mustum. pli. xlii.
 Mirtus. yf.
 Muse fructus. sera. aui. renibus pueniūt
 Napi. pli. xx.
 Nucel. aui. vrute pfert frif reib? valde
 Oenanthe. pli. xlii.
 / narosum.
 de balce. aui. ibidē. sera. ij.
 Oleum antido.
 amigdalorum. al.
 lilij pli. xlii. vtilissimū mes
 xij. antido. confortat vesicā
 Oua. pli. xlii. vitella
 Passule. pli. xlii. serap. scōm diaf. renib?
 conferunt & vesice. aui. similiter.
 Petroselinum. bali
 Pollicicū. pli. xlii. cū absinthio applicatū
 Portulaca. pli. xx. interius sumpta
 Pulegium. pli. xx.
 Plantago. pli. xx. in cibo.
 Quadrumeron. nicol. debiles renes sub-
 leuat
 Serpentaria. mes. confortat renes
 Siseleon. aui. proprie renib? confert
 Siphitū petreū. pli. xlii. radix vtilissimā
 Squinantū. serap. scōm diaf.
 Scrignum. pli. xlii.
 Torus aui. pli. xxx. edere ipas cū bac-
 cis mirti
 Veonica. pli. xlii. potata
 Vinū dulce. serap. scōm diaf. renib? con-
 fert & vesice
 Vitulus marini. Kir. pellis pēcta con-
 firmat
 Vera pigra. gal. nicol. renibus confert et
 vesice
 Ypericon. pli. xlii.
 Ypomaron magnū. aui. primo quinti
 Zelmien magnū. aui. primo quinti

Zuccarū alusat. aui. confert & renibus
 & vesice.
 Nocentia renibus.
 a Aleum. sera. scōm rufum.
 Aqua conturbata. aui. facit eueni-
 re coleram in renibus & vesica.
 Fucha. aui. factū ex ordeo nocet renib?
 & vesice.
 Galbanū. pli. xlii. maxime ulceratio.
 Lac caseatum. yf.
 Mala. pli. xlii. immatura. vesice.
 Prassium. sera. scōm diaf. renib? nocet &
 Marubiū. macer. nocet egrotantib? in re-
 nibus & vesica
 Vinum nouū mustum. yf.
 Zipule. i. fricelle. yf.
 Passionib? renū nefreticis conferētia.
 a Cetum squilliticū. pli. xlii.
 Acorus. pli. xlii. radix potata
 Agartū. pli. xlii. cū pulvere fenugreci
 Amomū. sera. scōm diaf. decoctō potata
 Anisum. pli. xx. radix.
 Antamaran nicol. nefreticis valet.
 Antidotum egogū. nicol.
 Apium. pli. xx. intus & extra.
 Brasica. pli. xx.
 Calamus aromaticus. sera. scōm diaf. cū
 gramie & semie apiij coctus.
 Centumcapita. pli. xlii. cum mulla.
 Citonia. Kir. intestina eius comesta.
 Cipressum. pli. xlii. folia & radix inter-
 rius sumpta.
 Coloquintida. sera. passionibus ab hūo-
 ribus grossis renum & vesice. aui. cēna
 similiter.
 Coturnix. Kir. carnes comeste.
 Corallus. pli. xlii. igne puluerizatur po-
 ratus cum aqua vel vino.
 Cucurbita siluestris. pli. xx. in cristari.
 Crocus. pli. xlii.
 Dyalacca maior. nicol.
 Dyaprasium. nicol. nefreticis valet.
 Dyatrion pipereon. nicol. ē vtilissimū
 Emathites. plinius. xlii. efficax est.
 Enula. macer. folia cum vino cocta. ap-
 ponantur nefreticis.
 Ericius. serap. scōm gal. terreni carnes
 sicce bibite.
 Feniculus. macer. radix cocta i prifana.
 Ficus. gal. secundo alimentorum. plini?
 xlii. sicce.
 Filonium. nicol. cum mulla nefreticis
 valet.
 Gallina. Kir. ova imparia i vrina asini e-
 lixa rasa.

Iuncus odoratus. pli. xxj.
 Incubus. plinius. xx. interius sumptus
 cū vino.
 Lac. pli. xviii.
 Lactuca. plinius. xx.
 Lapis spongie. pli. xxxvi.
 Lencos. plinius. xxii.
 Lepus. sext? . renes deglutiant ita q non
 tangant dētes. Kir. sanguis calidus cir-
 ca lūbos apposit? . vel renūculi eius in
 mellitrato bibiti: vel coagulum ei? cū
 proportōabili solutio.
 Marciaton vnguentum. nicol. nefreticis
 valet.
 Melones. col.
 Mercurialis. pli. xxj. decoctio cū mirra
 & thure.
 Mergus avis. Kir. oua eius.
 Meu. plinius. xx.
 Medo lapis. al. lapis. cum lacte ouis vn-
 ctus.
 Mirtus. plini? . xxiiij. in vino.
 Millefolium. plinius. xxiii.
 / nardum. mes. xij. antido.
 amigdalorum sera. secūduz
 gal. amararum.
 Oleum semis cucurbite. hali cum a-
 ceto renibus & vesice i cā
 calozis.
 Pastinaca erratica. pli. xx. iteri? sumpta.
 Peonia. pli. xxvij. mac. cū mulla sumpta.
 Peucedanū. plinius. xxvij. radix.
 Pillule fetide. viat. j. in cura apoplexie.
 Porcus spinos? . Kir. carnes sicce sūpte
 Rhecoma. pli. xxvii. decoctio v? enica cū
 passo.
 Renes. pli. xxviij. asini cū vino potati.
 Rubrica. plinius. xxv. bibatur.
 Salvia. thesal. puluis radicē illimita cū pi-
 guedine tauri & alijs.
 Sepia. Kir. testa eius bibita & comesta.
 Simphitū. pli. xxvij. radix exterius.
 Scorpio maris. pli. xxxij. necat? in vino
 Simkinon. plinius. xxvii.
 Spica. serap. scōm dias. nardi.
 Techia piscis. plinius. xxxij.
 Turdus. pli. xxx. cum mirro.
 Vnguentum aurum. nicol. nefreticis
 confert.
 Vera. gal. mes. iij. antido.
 Yricus. sera. fm gal. carnes eius?
 Yringus. Kir. radix cum vino & melle
 diebus. xvj. sumpte.
 Infrigidantia renes & dyabeti cōfor-
 tantia.

C Amphora. al. sera. fm rasim infri-
 dat renes potata & vesicam. cir-
 limita mucillagine pillij dyabeti cōfert
 Castiasistula. mes. confert caliditati re-
 num sumpta cum diureticis & infusio:
 ne liquiritie.
 Cucurbite condite. hali. xx. antido.
 Oleum cucurbite. aui. x. quinti. hali cum
 aceto.
 Plumbū. pli. xxxiiij. applicatum renibus?
 Frigiditati renū & eos calefacientia.
B Auiē condite. mes. iij. antido. auiē.
 septimo quinti.
 Ciperi. serap. scōm eben mes. bibiti cum
 oleo leuistici.
 Confectio gal. prima. auicen. j. quinti.
 Daetilo? confectio. nicol. debiles ex fri-
 giditate confortat.
 Dyambra. auicenna tercio quinti.
 Electuarium aromaticum. galie. mes. j.
 antido.
 Electuariū cribratos? . ij. aui. tercio quiti.
 Electuarium de aniden. auicen. tercio
 quinti.
 Emplastrum de stozace. viaticus. vi. in
 sciatica.
 Galanga. hali. serap. scōm yf. & alios.
 Gattus. hali carnes eius.
 Napi. al.
 Nuces nutritæ. auicen. valde conferunt.
 / de lilio. mes. xii. auiē. x. quinti.
 alfelselus. auiē. decio quinti.
 alkelenici. serap. xxv. antidoē.
 miche & oleum pigami. hali.
 Oleum xviii. antidoē.
 de ruta. mes. xii. ati. sera. xxv.
 ātido. hali. xviii. antido. nicol.
 de stozace. mes. & sera. ibidem
 / aui. x. v. via. vi. i cura sciaticæ.
 Rape. col.
 Raseni conditi. hali. xx. antido.
 Ruta. plinius. xx.
 Secacul conditum. mes. iij. antidoē.
 Sparagus. al.
 Trifera. gal. mes. iij. antidoē.
 Yposelinum. mes. scōm dias. semen vel
 radix sumpta per os vel iniecta.
 Ysopus humida. auiē. renibus & vesice
 Ysopus herba scōz alcañ reib? & vesice
 Zinziber conditum. hali. xx. antidoē.
 / Opilationibus renum & vesice.
A Ganicum. col. serap. scōm gal.
 Amigdala amara. yf. auicen. hali.
 Anisum. auiē. serap. scōm albugerik.
 Apium. hali. semen.

Apozima de radicibus. viaticus in cura
 bydropisis
 Camedreos vel camepitheos. cir. int?
 & extra renibus & vesice
 Cassialigna. cir. renibus & vesice
 Centaurea. cir. vinu decoctionis & co
 cta in vino & oleo cathaplasmata reni
 bus & vesice
 Cicer. sera. scdm gal. aui. pprie nigrum
 Citrulli & curcubite. cir. sumpta semina
 in cibo uel in potu
 Cuscute. sera. fm eben mes.
 Dyacastoreum. nicol.
 Dragantea. sera. fm gal. radix
 Epithimu. mes. & puluis ei? in cibo
 Feniculum. ys.
 Sith. cir. vinum decoctionis oppilationi
 bus renum & vesice
 Melones. hali. semina
 Mellilotu. cir. vinum decoctionis oppi
 lationibus renu & vesice
 Menta. cir. romana succus uel uinu deco
 ctionis in frigida uel calida causa
 Meu. sera. fm dial. contusioni renum et
 vesice confert
 Millefoliu. pli. xxiij. potatu
 Peonia. col. sera. fm gal. hali. radix cum
 melle bibita
 Poliu. hali. flos eius. cir. uinu decoctiois
 Plantago. sera. fm gal. folia semen & ra
 dix. aui. similiter. hali. trita cum squige
 rin sumpta
 Prassiu. auicen.
 Syrupus acetosus de radicib? mes. vii.
 antido.
 Siseleos. cir. uinu decoctionis.
 Sifimbriu. cir. uinu decoctionis oppila
 tiones urinaliu aperit
 Sparagus. aui. sera. fm gal. proprie ra
 dix & semen. ys.
 Tiriaca magna. hali. v. antido.
 Yreos. cir. uinu decoctiois ei? oppilatio
 ni renu & vesice
 Multiplicantia & purgantia renes
 a **A** Garicu. mes.
 Altea. sera. fm dial. decoctio radi
 cu confert furfuribus duris crudis in
 renibus & vesica
 Ameon. aui. sera. fm eben mes. renes &
 vesicam
 Amigdale. is. col. oleu amaraz renes &
 vesicam
 Apiu. aui. renes & vesicam.
 Aqua mellis. mes. vi. antido. renes & ue
 sicam mundificat per urina

Betonica. macer. .z. iij. vini veteris ciati
 tres. pipis grana. xvij. trita & hausta
 Blanca pfectio nico. purgat renes & ve
 sicam.
 Canna mellis. ys.
 Cardus. col.
 Cicer. hali. decoctio sumpta.
 Cubebe. al. sera. fm gal. renes mundat a
 lapide.
 Cuscute. sera. fm ebē mes. mundat renes
 ab humoribus subtilib? & grossis.
 Cretani. pli. xxvi. cocti.
 Electuariu descol. mes. iij. anti. renibus
 & vesice.
 Feniculus. pli. xx. radix. ys.
 Ficus lac. aui. cum aq casei extrahit a re
 nibus arenam.
 Ficus gal. q̄rto alimtoz. al. ys. cu yfopo.
 Genestra. mes. renes a superfluicibus
 mundat.
 Glute albotin. aui. q̄ntu auellana vl' nux
 secur. pli. xxxij. colubzis aq sumptu
 Juniper? gal. ij. alimtoz fructus eius.
 Lep? mari? pli. xxxii. cu melle limitus.
 Lus. i. serpentaria. auicen. crispa.
 Malua. ys.
 Napo. plinius. xx. cum mulsa.
 Qua sepie. plinius. xxxij.
 Passule. ys. dulces
 Pectines piscis. plinius. xxxij. latos
 Peonia. sera. fm gal. mudoat renes oppi
 lationibus
 Pillule arctice. nicol.
 Pinee. serap. fm eben mes. magne ex pis
 cis mundat humores grossos ex reni
 bus & vesica & mioris proprietatis hui
 ditates mudoat. aui. gna pini abstergut
 valde humiditates renu & vesice.
 Radix. ys.
 Solatriu. aui. semē stupefactui solatri re
 nes & vesicam.
 Sotira pfectio. aui. prio quiti. hali. vi. aci
 Spetra. sera. fm ys. renes & vesicam.
 Spica nardi. hali. purgat. macer. deco
 ctio eius.
 Zuccarum. sera. scdm ebē mes. pprietate
 mundat renes & vesicam.
 Dolori renum
 a **A** Deps alini. aui. siluestris cu oleo
 costimo.
 Agancu. sera. scdm dial. mes. aui.
 Alleum. macer. coctum sumptum.
 Amigdala amara. pli. xxij. interi? cum a
 qua: exterius cum resina. sera. scdm gal
 & dial. cu amilo & menta. aui. col.
 Amomum. auicen. i. decoctione ei? sede

Anagallus. sera. scdm dyas. cum vino su-
 pea. aui. similiter
 Ancusi. pli. xxi.
 Apium. ys. sera. scdm dyas. semen speciei
 de sinimmon. cir. raninu coctum in vino
 & oleo applicatum. vi. antido.
 Arogon vnguentum. nicol.
 Achanasia magna. mes. ij. antido. auicen.
 primo quinti. hali. vi. anti.
 Balneum. pli. xxviii. cum folijs compe-
 tentibus.
 Betonica. sera. scdm dyas. 3. ij. cu aqua bi-
 bita. mulla. 3. ij. cu ciatis duobus mellis
 macer cu pipere & vino sumpta.
 Cassialigna. sera. 3. dyas. fomitatio ex ea
 Carui agreste. pli. xxviii. cu vino sumptum
 Cinnamomu. sera. scdm dyas. macer. aui.
 cum oleo cera & vitello oui.
 Confectio anacardina. ij. & confectio
 hermetis. aui. primo quinti.
 Cordumeni. auicen. cum vino.
 Cucumer. pli. xx. semina cu cinimo sum-
 pta in cristeri.
 Cucurbita siluestris. plinius. xx.
 Dyacurcuma magna. auicen. primo quin-
 ti. mes. j. antido. renum & velice.
 Dyalacca magna. aui. primo quinti.
 Dyanacardiu. serap. viij. antido.
 Dragagantum. serap. scdm dyas. 3. j. in-
 fusa in vino cocta dulci.
 Electuariu indum. mes. ij. antido.
 Electuariu gnozz coqbime. ij. hali. vi. anti.
 Electuariu getiane. hali. vi. antido.
 Emplastz de granis lauri. mes. xj. anti.
 Emplz d salua. chesal. cap. herbe arietis
 Ericius terrenus. hali. aui. cap. carnis. car-
 nes eius assate & cap. ericii salite cum
 oximelle.
 Feniculus. sera. scdm dyas. decoctio su-
 mitat bibita. macer. radix cum vino.
 Filoni. mes. ii. antido. nicol. cu mulla.
 Galanga. auicen.
 Gallus. mes. ius eius. Kir. pellis interior
 ventriculi cu vino potata & siccata tri-
 ta bibita cum vino perfecte sanati & et
 cum sale bibita.
 Genestra. mes.
 Iuiube. sera. fm ys. aui. ut dicitur.
 Kampeitcheos. sera. fm dyas. potata. aui.
 prohibet dolorem.
 Lacca. col.
 Lactuca asini. gal. vi. simpliciu. aui. cum
 aqua carami. tus.
 Lapis lazuli. aui. sera. fm aliquos porra
 Lingua arietis. auicen.

Liquiricia. serap. scdm dyas. succus eius
 cum rob.
 Meu. serap. scdm dyas. radix eius recens.
 cum aqua supra in ca conclusionis huius
 rum in eis.
 Nierum. pli. xxi. in vase aliquo applicatū
 Oleander. Al.

/ de sauma. nicol. vinctuz &
 bibitum.
 nucū & anetinum. nicol.
 sabucinu secus de citro ha-
 li. in frigido dolore.
 amigdalorum. aui. nicol. a-
 mararum cum cera.
 de fisticis. mes. xii. antido.
 de ruta. mes. xii. antido.
 de basce. mes. xii. antido.
 vulpinu. mes. xii. antido.
 de asch. mes. xii. antido.
 de pimeis. mes. xii. antido.
 de storace. mes. xii. antido.
 de piperibus. mes. xii. anti-
 laurinum. mes. xii. antido.
 de alselselud.
 / esqui. hali. xviii. antido

Passule. ys. sine ossibus.
 Pedes. plini. xxx. agnorum decoctio.
 Peonia. serap. scdm dyas. aui. quantum a
 uellana sumptum ex radice. macer. vinu
 decoctionis sumptum.
 Pes columbinus. col.
 Petroselinum. serap. scdm dyas. ys.
 Peucedanum. serap. scdm dyas. co. ys.
 Pillule egiptiorum. serap. xvii. antido.
 Pinus maior. serap. scdm dyas. mordica-
 tionis confert.
 Porrum pli. xx. cum ptisano sumptum.
 Puluis scorpionu. aui. vi. tractatu sum-
 me secunde quinti.
 Plantago. sera. scdm dyas. radix & folia
 cum sapa bibita. macer. decoctio semi-
 nis cum vino sumpta.
 Rafanus. serap. secundum aliquos.
 Reubarbarum. aui. serap. scdm aliquos.
 Rob. auicen.
 Sal. pli. xxxi. exterius cum sacculo cum
 aqua feruenti.
 Simplicum. auicenna.
 Siseleos. auicen. succus & semen bibitu
 triu anolofat cum rob diebus decem.
 Sulphur. plinius. xxxv. exterius cum ra-
 dice mirre prodest.
 Scorpio albus. cinis eius combusti pon-
 dus granorum. vi. cum syrupo de radici-
 bus quando dolor fuerit causa lapidis.

Sparagus. pli. xx. cum cimino sumptus
apul. radix cum vino sumpta.
Spica. aui. sera. scdm dias. celtica cuz vi-
no sumpta. cir. viij.
Spuma maris. aui. sera. scdm dias. tertia
species eius.

Squilla. hali. cocta.
Squinantu. aui. pprie flos.
Scercus. sera. scdm dias. colubi cum na-
sturio & sinapi i frigido aci^o dolore
Theodoricon nucis muscato. aui. ij. qnti
Tiriaca maior. aui. j. quiti sera. viij. anti.
Troisci alkekengi. aui. viij. quiti
Viola. aui. syrupus eius
Vicus marinus. Kir. pili ei? in vnguē
to. vel in zona circū apposita
Vnguētū alabastrī. nicol. vnctis reib?
Vnguētū laxatim. nicol. vnctis reibus
Vrina asini. aui. sera. scdm dias. bibita
ut dicitur

Vtica. sera. scdm ys. semen
hermetis. mes. iij. anti.
archigenis. mes. ibidez. aui.
Yera ij. quinti & ē mirabil i hoc.
logodion. sera. ix. anti. hali.
viij. antido.

Vreos. mes.
Vnicus. aui. hali scdm dias. terreni car-
nes sicce bibite cū secaniabin
Vtapi cerotū democriti. mes. xi. anti.
Zuccarum. sera. fm dias. & ebē mes. p-
prietate confert

Apostematibus renū.

A Garicū. mes. curat aposteāta renū
Cinnamomū. aui. cū oleo cera &
vitello oui

Dyacurcuma. maior. aui. primo quinti
duriciā renū confert & vesice

Malua sera. fm eben mes. emplastrū co-
ctē cū oleo ro. renibus & vesice

Pecudis sordicies ex lana caude. hali in
duris.

Petroselinū. ys.

Polium. hali. flores

Vlceribus renū.

B Vloac de semib? diōne antiō. de
medicinis vrine

Confectio alkekengi. aui. j. quinti. extra
hic materias vlcerū

Cucurbita. pli. xx.

Cipssus. pli. xxiiij. folia & radix sumpta

Kekengi. sera. fm habix granū eius bibi-
tū renibus valet & vesice

Lac. ys. ablato sero. sera. scd? dias. coctū
cū lapidib? ignitis vsq; ad cōsumptōz

aqueitatis

Liquiritia. aui. valz cū careno & passo.

Lini semē. sera. scdm ali quos. aui. renum
& vesice

Malua. aui. flos bibit? & linic? cuz oleo
confert renibus & vesice

/ mirēmū. pli. xxiiij.

Oleum nenufaris. nicol. clisterizatur.
renibus & vesice valet

Oua. sera. scd? dias. sorbilia tepida sum-
pta renib? cōferūt. pli. xxix. vitella. aui.
vitella pprie sūpra calida. renib? & ve-
sice conferunt.

Pedes animalū. ys.

Pinus. sera. scdm eben mes. magne ex pi-
neis conferūt saniei renū & vesice. aui.
fructus ei? cū semine cucumeris in vi-
no. renū & vesice conferunt.

Portulaca. aui. renibus & vesice cōferē
Sapa. ys.

O alkekengi. mes. viij. antido
aui. viij. quiti. reib? & vesice
disulidis. aui. viij. v. renib?
& vesice.

Trocisci alefcalidis. sera. viij. antido.
de papauere. via. in cura vl-
cerum renum.

aristologie. thesal. cap. herbe
piscis

Vinū. sera. cū oleo puocat vomitum.

Nocentia renibus & vesice vlceratis

A Cerum squilliticum. pli. xxiiij.

Cicera. pli. xxij. ys. sera. scdm dias.
renibus vlceratis & vesice.

Ficus sicce. aui. xviii. tercij.

Galbanum. plinius. xxiiij.

Lasar. id est. asa. plinius. xxj.

Marubium. plinius. xx.

Ostraca. pli. xxxj. pmette carnes earum.

Porrum. sera. scdm dias. vltra marinū &
nabati. scd? ebē. mes. renū & vesice pro-
prietate nocet vlceribus.

Lapidi & arenulis renum & vesice.

A Cerota. aui. radix cum vino frāgit

A cor? pli. xxvi. radix potata

Adonāū pfectio nicol. cū vīo decoctōis

saxifragie & milij solis qntū auellana.

Affodillus. pli. xxii. in vīo coct? sūptus.

Agaricū. plinius. xxvi. cū fenugreco.

Altea. col. macer decoctio radicū sum-

pta. aui. proprie semen. sera. scdm gal.

semen frangit.

Ameos. sera. scdm eben. mes. extrahit a

renibus & vesica postq; fractus fuerit

lapis. aui. similiter.

Amigdala amara. al. yf. pli. xxi. cum
 paito. sera. scdm dial. cum ro b rangit.
 aui. oleum cum yreos bibitum. & qnq;
 facto emplastro cu; oleo ro. hali. folia
 amigdalaz frangunt i renib? & vesica
 Anisum. pli. xx.
 Anethum. pli. xxi.
 Antiootū emagogum. nicol. rumpit
 Aper. pli. xxvii. vesica eius. & etiam vi
 na. hali. sera. scdm dial. ppetate vima
 frangit & extrahit cum vima. aui. vria
 porci frangit in renib? & vesica.
 Apium. pli. xx. montanū cum vmo. sera
 fm dial. radix sinirmon dicte bibite cu
 rat lapidem. aui. montanū frangit
 Abrotanū. aui. frangit in renibus & ves
 ca. hali. cum vmo bibitum.
 Aqua mellis. mes. vj. antido. non pmittit
 lapidem generari in vija vime
 Aristologia. thesal. trocisci ex succo po
 morum eius
 Arpia auis. Kir. vter ei? lice? sūptus.
 Arthemisia. pli. xxvj. cum vmo. gal. vj.
 simplicium. macer
 Asinus. pli. xxviii. renes sicū cū vmo po
 tati. aui. vima siluestris vt dicit galien?
 frangit.
 Bachar. pli. xxi. vinum decoctionis
 Balsamus. al. col. hali. frāgit. cir. iniectū
 & limitum
 Bachea crudum. aui. confert in paruis
 lapillis. & pcpue renum
 Berberna macer. pli. xxvj. folia & radix
 cum mullso. apul. radix cū mullso. gic
 Bersee guastem. i. capillus algal. aui. frā
 Betonica. pli. xxvj. ad calculos quidem
 veronica berberna. & millefoliū eqs. pō
 derib? ex aq pro singulari remedio bi
 bere suadent sera. fm gal. frāgit. mufa
 3. iij. cu; aceto squillitico & mellis. 3. j.
 cum calida dent macer.
 Boellium. aui. confert. sera. scdm gal. &
 dial. frangit bibitū. hali. frangit in reni
 bus & vesica col.
 Calcifraga. pli. xxvii. trica uel decocta
 qui fide huic promisso querūt affirmāc
 lapillos qui subferuefiant vna rumpi
 Camerina confectio. hali. vi. aci. frāgit.
 Cameleonta. aui. frāgit i renib? & vesica
 Camomilla. ig. cir. hali. frangit. macer cū
 vmo sumpta. sera. fm dial. facit minge
 re lapidē. aui. facit egredi proprie que
 est purpurea
 Cancer. pli. xxii. fluuialis cū mirra
 Capillus veneris. col. serap. scdm galie.

frangit. aui. similiter. mes. usaf decocti
 onis frangit similiter
 Cardamomū. col. hali. cum semie cucu
 meris & cicrulli equaliter bibant ex eo
 in die 3. iij. vtile est lapidi renū
 Carui agreste. serap. fm dial. 3. ij. cū co
 tice radicū lauri sumptū frangit
 Caseus yf. antiquus
 Caulis aui. cinis radicū frangit
 Cicada. pli. xxx.
 Cicer pli. xxi. yf. frangit in renib? & ve
 lica. col. gal. primo alimentoz. sera. fm
 gal. decoctio nigri. hali. similiter. auicē.
 decoctio nigri cum oleo amigdalorum
 rafano & apio frāgit i renib? & vesica
 Ciminū. sera. scdm dial. cōfert in renib?
 aui. frangit pzie siluestre
 Cinis. pli. xxx. testaz codeaz vel codea
 ru; ianū plumarū palūbiū nidi yruōia
 scorpionū. sera. h; gal. scorpionū. aui.
 radicū caulium.
 Ciperus. al. col. sera. scdm dial. & gal. &
 eben. mes. frangit
 Coclee pli. xxx. coctē erite cū testis po
 cate cum vmo
 Cogolites. al. & assus & dissolutus in a
 qua potatus lapidez dissipat lapidē silz
 in renibus & vesica
 Confectio canabatis. aui. primo quiti
 Condisi. aui. frāgit macer. cū vmo. sera.
 scdm dial. cū opoponaco & radice cap
 paris bibitū frangit & expellit cū vria
 Cordumeni. aui. cū cortice radicū lauri
 datur dachimi. j.
 Coralli. pli. xxxii. igne puluerizati potati
 cū aqua uel vmo.
 Corilidonis herba. pli. xxvj.
 Corula. hali. folia
 Cubebe. sera. scdm dyaf. folia & fructus
 cum vmo frangunt. scdm gal. mundis
 ficant renes a lapidibus. aui. extrahit a
 renibus & vesica.
 Cretani. cir. encatisma ex aqua falsa &
 oleo decoctionis eius. vel embrocatio
 ex herba cocta pectini lapidi cōfert
 Daucus. pli. xxvi. cum vmo. cir. vinū de
 coctionis semis eius & laxifragie.
 Dyalacca magna. mes. j. antido. frangit i
 renibus & vesica. sera. viii. antido. hali
 vi. antido. calculos minuit. auicē. primo
 quini. frangit
 Dyasulphur. mes. ij. antido. aui. pzo quiti
 ti. viii. antido. frangit in renibus & uesi
 ca. hali. vi. antido.
 Dyapiretrū. nicol. frangit

Dyaprasium nico. ad calculos valet.
 Ebenus sera. secundum aliquos frangit. aui.
 similiter. bali in renibus & vesica.
 Ebalus pli. xxvi. tenez cu folijs & vino
 potatus. apul. similiter serap. fm dyal.
 succus sumitatu cum vino potatus.
 Echini pisces pli. xxxii. quida ex eis erici
 us contus? spinis suis potat? cum vino
 & cu cibo.
 Edera apul. baccas septē aut. xi. cu aqua
 cricas sumat.
 / ducis nico. cum decocto e
 millefolij xl scolopendrie
 Electuariū Cabadij bali. vi. antio. co
 mminuit calculos.
 Eliotropia pli. xxii. interius sumpta.
 Emachites lapidari? bibitus dissolutē la
 Empiros pli. xxvii. pidem.
 Ericus marm? hir. carnes comeste cu co
 dito. plin. xxxii. parū supra dic echin?
 Eryon. i. cresū pli. xxii. seminis. 3. ii. i. vīo
 Fagus pli. xxiii. cmis glandis eius.
 Feniculū pli. xx. auic. similiter pprie fran
 git. sera. secundum dyal. & gali. frangit & ra
 dix semis potata. cir. radix ysaac.
 Ficus gali. ii. alimētoz. aui. lac eius pprie
 extrahit a renibus pprie arenā.
 Filipendula cir. vinū decoctoīs eius ma
 xime cu saxifragia.
 Finius columbi pli. xxx. sūptus in faba.
 Filoniū romanū. auicē. pmo quinti.
 Fistula pastozū aui. succus frangit auto
 ritate galeni.
 Flanula cir. oleū infusionis ei? iniectū.
 Galliericū. cir. succus sumptus vicio la
 pidis confert.
 Gallus pli. xxx. interior ventris pellicula
 cum oleo sumpta frangit & eiicit p vri
 nam. sextus similiter. renibus.
 Genestra mes. frangit lapidē in vesica &
 Georhicus lapis al. cu aqua sumpt? fran
 git & educit.
 Gumme pli. xxiiii. cu passo sumptē. sera.
 secundum dyal. & gali. cerasorū & prunoz
 cu vino. bali gūmi pini pdest lapidi re
 num & vesice.
 Gramen pli. xxiiii. semē. sera. fm gali. de
 coctio radicū bibita. auic. semē & deco
 ctio radicū frangit.
 Grillus pli. xxx. dissolutus cu calida.
 Hydrus. pli. xxx. & xxxii. iecur bibitū.
 Juniperus cir. oleū ex ligno eius inijciat
 cum syringa.
 Iust inū confectio nico. calculis pprie v3
 Imperialis confectio. aui. j. quinti frangit

Kefeie confectio. sera. viii. antio.
 Lactuca asini. auicē. cap. albugelise cu
 aqua cartami.
 Lapatū pli. xx. radix in vino. ig. mac. filr
 Lapis adamas ser. granulū. j. & oglucina
 cu glutino romano in sumitate ferri
 p foram vge iponitur i vesicā frāgit
 Lapis lincis pli. xxxv. cu vino potatus
 Lapis theodorice? plini. xxxv. frangit &
 expellit.
 Lapis iudaicus. col. sera. secundum gali. frice
 tur sup cote & sumat cu. 3. iiii. & 5. ca
 lide aque & nō inueni tuuamentū in la
 pide vesice: sed in lapide renū ē multū
 fortis operatōis. secundum vero dyal. quan
 titas ciceris fricata i cote cu aqua sicut
 siel dēntur ex eo duo anolofat cu calida
 confert renibus & vesice. scōz eben mes.
 frāgit lapidē renū. bali cu vino. aui. po
 cio. x. onolofat cu calida exhibet a renib?
 Lapis vesice. sextus. inisione sublat? cu
 aceto aut. ciatus vnus datus frangit.
 auicē. frangit i renibus & nō in vesica
 secundum vero dyal. frangit in vesica cum
 vino bibit? bali frangit in renibus.
 Lapis piscis pli. xxii. i capite piscis vel
 brāchia lapis posit? pclare medetur &
 lapis in cauda scorpij marini i pondere
 oboli potatus
 Lapis i epate apri. pli. xxviii. ē vīo sūpt?
 Lapis veterū galloz vel palūbozū. pli.
 xxx. trit? potat?
 Laurus pli. xxiii. radix. sera. secundum gali.
 corticū & radi. danich. iiii. & 5. cu vīo
 onifero. secundum dyal. hirat. ix. frangit
 auicē. corticū & radicū aui. j. grana. ii.
 conferunt. col.
 Lepus pli. xxiiii. renes siccī cu vīo pota
 ti. sextus. sanguis & pellis tota cōbu
 sti i latere crudo coctear vnū i ieiunio
 detur cu calida maxime frangit & eiicit
 si lapidem quēcunq; volueris ponas in
 hoc cinere cum aqua statim liquefit.
 albuk. cineris ei? cōbusti cu corio. 3. ii.
 est mirabile in frangendo lapidē.
 Liccosperma pli. xxvii. 3. j. cu vino.
 Litontripon nico. lapidē i renibus & ve
 sicā frāgit & expellit & pseruat vctes
 a lapide cu vino calido sumptū.
 Locuste pli. xxx. interius sumptē.
 Lumbzici terteni sera. secundum dyal. fortiter
 triti cu oleo frangit.
 Malua pli. xxx. sūpta. yf. ha. semē maioris
 Matricaria ser. fm ga. & dyal. herba sine
 flore bibita frāgit. aui. ē aq mell frāgit.

Medicamē sulphuris hali. vi. āiō. frāgit
 Melones yf. hali semen.
 Milū solis al. cir. sera. fm dyas. & galie.
 frangit.
 Millepeda pli. xxx.
 Mirtus pli. xlii. semē siluestris cuz vino
 aut oleo & aceto.
 Musa pli. xxx. stercus limio ventre. sera.
 scōm dyas. cū olibano & aqua mellis fa
 cit mingere. aui. similiter bibitū.
 Nefrocatacticū niē. cū ypozimate saxi.
 frage de renib? & vesica potēt expellit
 Nigella aui. cū melle & aqua & renibus
 & vesica.
 Oleū amigdalārū ē bonū. aui. lapidi. ser.
 amararū. nicol. similiter.
 Oleum benedictū nicol.
 Oleū d granis citri & citranguloz. mes.
 xii. anti. expellit lapidē renū & vesice
 Oleū de cerasis mes. ibidē inuat expellē
 Oleū de pipibus mes. ibidē. frāgit lapidē
 Oleū de scorpionib? mes. ibidē. frangit
 & expellit a renibus
 Oleum alkekelengi. aui. x. quinti.
 Oleū de sauia nico. inunctū bibitūz vel
 iniectum.
 Oliue pli. xlii. recentes.
 Omorisia confectio. aui. j. quinti.
 Ossifraga aui. pli. xxx. venter siccus
 Oleū pli. xxvii. vitellū durū ē modico cro
 Passeres col. carnes sumpte. co.
 Pecten piscis pli. xxxii.
 Peonia pli. xxvii. mac. cuz vīo decoctio
 Pepones ga. ii. ali. arenosis reib? oferūt
 Petroleū cir. sūmūz remediū lapis lincis
 bulliat in petroleo & colatura iniiciat
 p syringā prius embrocata virga cū de
 coctōe malue lapidē etiā pfirmatū fran
 Pillule mesiriche sera. xvii. anti. git.
 Pinus yf. pinee sera. fm eben mes. magne
 pinee renibus & vesice. aui. similiter.
 Poliericū pli. xxii.
 Polium montanū sera. pma pte simpliciu
 Polimonia pli. xxvi. cū vino.
 Porrum hali semen.
 Pulegiū pli. xx. cū vīo sumptūz. apul.
 contritū cū vīo ieiunus bibat cōtinuo
 qz in soleo defendat calculū expellit.
 Pulmo marin? pli. xxxii. coct? in aqua.
 Pulmo lepotis & puluis scorpiois. aui.
 vi. tractatu sūme scōe qnti.
 Plantago pli. xxvi. radix & folia cū aga
 Radix. yf. rico.
 Rafanus pli. xx. sera. scōm aliquos succ?
 foliorum frangit.

Rubus pli. xlii. sera. scōm gali. radix
 frangit. aui. ipse & flos frangit lapides
 subtilem.
 Saxifraga apul. trita cū vīo bibita. aui.
 pma pte. ii. cañ. cir. in ouo forbili.
 Sauina aui. species ei? d indar frangit.
 Senacion pli. xxv. sera. scōm dyas. & ga.
 comesta cruda & cocta frangit & emic
 tit per vrinam. auicē. similiter.
 Sepia piscis aui. oua eius.
 Serapimū sera. fm aliquos dissoluit lapi
 dem. aui. extrahit. hali minuit in renib?
 & vesica.
 Serpillū hali frangit. sera. scōz dyas. sem
 spci ei? sūnabazion dicta bibitū cū vīo
 Simapis pli. xx. sūpta. mac. semen.
 Syrupus maior nico. frangit.
 Sismibū pli. xx. auicē. cū vīo extrahit
 ig. semen cum vīo.
 Scolopendria col. hali. cocta i vīo fran
 git. auicē. in renibus & vesica. ig. vinū
 decoctionis.
 Scorpio pli. xxx. cinis eius. sera. fm gali.
 cinis adusti cōfert in renibus & vesica
 vncto pectine. hali cinis bibit? hir. assa
 tus & comestus lapidosos facit sine do
 lore minge. albuk. cinis ei? gna sex cuz
 syrupo radicū frangit lapidem i renib?
 Scorpio marinus pli. xxxii. necat? i vīo
 Sparagus pli. xx. semē cum vīo sumptū
 sera. pma pte simpliciu radix.
 Squinantū sera. fm dyas. aui. decoctōis
 instillatio aut vaporatio frangit.
 Strurdion mac. radix cū vīo sumpta. ig.
 cum radice panacis & capparis & aqua
 mulsa.
 Theodoricon magnū. hali. vii. antido. in
 renibus & vesica.
 Thiriaca maior auicē. j. quinti. nicol.
 Turtur pli. xxx. ius decoctōis fim? etiā
 coctus cū mulso.
 Tribulus pli. xxii. sera. secundū gali. semē
 agrestis frangit in renibus. fm dyas. se
 men recens ofert lapidi renū & vesice
 hali. succus fluuiialis & marini. ig. semē
 viride poratum.
 Trifolium pli. xxvi. cum vīo sumptum
 auicē. similiter vermes terreni. plinius
 xxvi. cuz vīo sumpti. auicē. similiter hir.
 latenter sumpte.
 Vincapuinca pli. xxi. radix bibita.
 Vitis sera. gūma eius vel lacrima cū vīo
 potata expellit. auicē. frangit. hali aqua
 que cadit a palmicib? vitiū frangit lapi
 des in renibus & vesica.

Vitrum al. auicē. tritū vltimū bibitū euz
vino cōfert valde lapidū renū & vesice
hali cum vino sumptū. ca marina
Vrtica pli. xxi. succus sūptū. & xxi. vrti
Vnguentū laxatiū nicol. lapidosus ofert
uncto pectine & venere
Vtnee hali. frangie lapidē maxie q̄ sūit
de quercu & nuce & pino.

Vpericon pli. xxi. cum vino.
Vposelini pli. xx. sūptū fer. fm di. vinū
decoctōis radicū sūptū frāgie & expel
Vpomaron pli. xx. lic cū vrina.
Vrcua auicē. sanguis exiccat? frangie.
Vringi kur. radix ē vīo et melle dieb? xii.
Zeleniren cōfēctio. auī. primo quinti.

Preseruantia a generatōe lapidis.

Qua mellis mes. vi. antido. nō per
mitit i vijs vrine lapidē generari
Cassia fistula mes. sūpta cū diureticis et
infusione liquiritie.

Genestra mes. nō pmitit materias figi i
renib? & vesice & densari i lapidē.

Pm? auī. pmi maioris gna phibēt lapi
Causantia lapidem. dem

Midum yf.
Caseus yf. auī. pprie humid? in re
nibus & vesica.

Camfora auī. generat in renib? & vesica
Condus gali. pmo alimentoz.

Farina cū lacte. gali. ibidē.

Lac. al. gali. iii. alimentoz maxime coctū
cū aliquo grossi chimi & caseale ei? sūit
auicē. omne lac & pprie colostrā.

Lagana & similia de pasta. gali. j. alim.

Porcine carnes yf.

Triticū coctum. al. Tri. yf.

Puerorum lapidū cōferentia.

Eonia pli. xxv. semia sera. secūdū
dyas. dāc pueris & ofert multū in
principio generatōis lapidis i eis. mac
decoctio cum vino.

Tuderī. al.

Capitulū. xix. de dispositionib? vesice
& vrine & viarū eius.

Conferentia vesice & vijs vrine.

Nisum plini?

Agaricum pli. xxi. potatū.

Aqua mellis mes. vi. antido. vijs
vrine confortat.

Aromaticū nardinū mes. j. antido.

Camomilla sera. scdm dyas. decoctio in
emplastris posita.

Confectio de scorīa. auī. iii. quinti.

Cucumer serap. scdm dyas. auicē.

Crana pmi. pli. xxi. auicē. cōfortat ad re

tentōem vrine.

Malua pli. xx. cocta. sera fm dyas. semē
scdm eben mes. hūida ofert & semen ni
gre. auicē. rami domesticē cōferant leni
endo naturam.

Nux inda sera. scdm aliquos oleū eius.

De enula. mes. xii. antido.

De cinamomo. mes. xii. anti.

Oleum De sauina. mes. ibidem.

De pulegio. mes. ibidē.

Spica nardi. mac.

Scitadōs auicē. istrumēta vrine ofortat

Trifera mmo. fenonis. mes. j. antido.

Vera pigra. gali. hali. vii. anti. eneruat

onem vesice solibat & c. supra in tabula

cōferentia renib? in pcedente cap.

Nocentia vesice & vijs vrine.

Cerum pli. xxi.

Anuiden auī. sera. scdm dyas. radix

Cantarides pli. xxi. auicē. vlcera.

Vue auī. oia vna nocz & c. supra in tabu

la nocētū renibus i pcedēte capitulo.

Passionib? vesice & viarū vrine.

Amomilla sera. scdm dyas. deco

ctio emplastris iponitur. mac. cū

rob cursui humoz ad vesicā valet.

Cipressus auī. folia. sera. scdm dyas. folia

tria cū rob & pauco mirre.

Confectio dicta mirabilis. mes. in cura

cussis humide palis vesice cōfert.

Laurus sera. secūdū dyas. entatima foli

ozum decoctōis. auī.

Malua mac. sicut holus sumpta.

Oleū nardinū mes. xii. anti. ha. xxi. anti

Plantago mac. succ? cum passo bibitus

apul. similis. ig. rota cū folijs & radice

cū vino dulci vel careno trita potata.

Senecion pli. xxv. mac. cū vino.

Sotyra auicē. primo quinti.

Vrundo sera. fm. gal. i cibo rē. dicta sup

i pcedenti ca. i tabula passionū renū

Frigiditati vesice conferentia.

Sperus sera. fm ebē mes. pprietate

confert frigiditati vesice.

Nabach sera. scdm plures.

Oleum nardinū sera. xxv. antido.

Vsop? humida rē. supra dicta i pcedēti

cap. in tabula frigiditatis renū.

Oppilatōi vesice & viarū ei? oferentia.

Qua cicerū. mes. in cura pleuresis

Cerofoliū mac succus bibit? vrie

clausos referat quocūqz meatus.

Cyperus mac. laxat meat? vrine.

Meu ser. fm dyas. auī. ofert oftrictōi sup

fluatū i vesica bibit. & emplastratū.

Thiriac magna. hali. v. antio. &c. supra
in precedenti cap. oppilatio renū.

Duriciē & tumori vesice cōferentia

Alium pli. xx. exterius.

Millefoliū pli. xxiij.

Penidij. al.

Sparagus apul. radicia decoctio bibita.

Ysopus herba. sera. scdm aliquos.

Ysopus humida. auicē.

Ventositati vesice cōferentia.

Depos alini siluestris. aui. cū oleo
costi. tum tumori.

Alleum mac. coctū cum testa sua appoli

Athanasia magna auicē. j. quinti. renibus
& vesice confert.

Napta sera. fm aliquos. i. cā frigoris.

Nardus gallicus pli. xxi.

Petroleū auicē. j. sumpta.

Mundificantia vesicā & vias vrine.

Eleica cir. sepe bibita vesicā mūdāt

Ciper? mac. purgat meatus vrine.

Cubebe aui. meatus vrine purgat.

Ellebozus niger. mel. mūdāt vesicā. sera

vii. practice similiter.

Lupini mel. ab omni putredine vesicam

purgāt.

Passule ys. dulces vesicā mundant.

Stafisagria auicē. pua quātitas supra cū

rectificantib? mundant vesicā.

Zuccarum sera. &c. supra i. precedenti ta

bula mundificantū renes.

Dolori vesice cōferentia.

Enus pli. xxx. pedū decoctio.

Alleum mac. coctū cum sua testa
appositum.

Amilum pli. xxiij. cū ouo & passulis.

Asper pli. xxviii. vesica ei? vel vria supra

Apiū ys. qdā ei? spēs. sera. scdm dyas.

semen speciei sinirmon dicte.

Arthemisia apul. succ? ē vīo vī aq mīsa

Balneū pli. xxviii. cōperentiū herbarū.

Beronica sera. fm dyas. j. ij. sumpte musa

3. iiii. cū radicibus apij cocta bibita.

Camomilla auicē. vaporatio i. cā frigida.

Castalignea auicē.

Cicozea pli. xx.

Cimum sera. scdm dyas. domesticū.

Confectio philosophoz. auicē. j. qnti. do

lori emun etozioz & iguinū.

Cornu cerui. hali. sera. fm dyas. vstū lotū

3. ij. bibantur.

Dyacurcuma magna auicē. j. qnti. mel. j.

antido. renū & vesice.

Dyalacca mag aui. j. qnti. renū & vesice

Electuariū granoz caqnegi. hali. vi. āti.

Electuariū gentiane. hali. vi. antido.

Eliotropia. ig. cū vīo supra i. ieiunio.

Emplastrū de baccis lauri. mel. xi. antio.

Enula apul. cū seie apij & sparagi & ra

dice feniculi cepida apposita & potata.

Feniculū ser. fm dia. decoctio sumitātū

apul. viridis radix sparagi agrestis &

apij viridis coquāt in aq & bibatur in

ieiunio dieb? septe & pluries & vīetur

balneo. ita q in frigida nō descendat.

Glauiol? apu. puluis radiē cū vīo et aq

Gramen pli. xxiii. vīnū decoctionis i. bal

neo sumptum.

Handakoka. sera. fm dyas. trita bibita

cū rob in vīo aut sola aut cum semine

malue. aui. cū vīo & semine malue.

Iunbe aui. sera. fm ys. in cā caloris.

Lacca col. onis folioz

Laurus sera. fm dyas. encatisma decocti

Limacie sera. fm dyas. trite cū corticē

bus sumpte cū vīo.

Lingua arteris. aui. folia cū vīo bibita

Malua sera. fm dyas. semē cū semie han

dakoke siluestris. auicē. decoctio bibita

vel syrupus pli. xx. apul. siluestris lib.

j. cū suis radicibus coquāt ad medietate

te & deē triduo stienti dolore mēigat

sanguinē stringit & pfecte sanat.

Matricaria sera. scdm humaym.

Meu sera. scdm dyas. radix recens cū aq.

sumpta. auicē. intus & extra.

Narciscus. auicē. na.

Nenufar. pli. xxvi. cū vīo. sera. fm dyas.

radicē emplm. auicē. semen ei? & radix

emplastrata.

Oleū d. ruta. mel. xii. anti. vesice & reib?

Oleū latinū. mel. xii. āti. vesice & reib?

Oleum amigdalārū. aui.

Oleum asselselus auicē.

Oleū de ciero. hali. j. pēctice i. cā frigoris

Oleum nucum. nicol.

Passule ys. sine ossibus.

Peonia sera. fm aui. radiē quātitas auel

lane bibita. mac. vīnū decoctiois supitū

Petrocellinū ys. sera. fm dyas.

Peucedanū sera. fm dyas. bibitū.

Pinus sera. fm dyas. cū semie cucumeris

& rob sumptū.

Polygonū pli. xxvii. folia iponantur.

Portulaca ys. aui. sera. fm dyas. morzica

tionī vesice. mac. sumpta.

Plātago ser. radix & folia ē sapa bibita

mac. vīnū decoctiois feminū bibitū

Rafanus sera. scdm aliquos.

Reubarbarū sera. fm dyas. auicē.

Rob. auicē. ii. cañ.

Salvia thesal. cap. herbe arietis ēplastrū

Sisimbriū apul. succi. 3. ii. cum calida.

Spargus apul. agrestis decoctio radi-
cis bibita.

Spica ser. s3m dyas. celtica cū vīo. cir. silr

Thiriaca maior. aui. j. qñti. ser. viii. anti.

Thimus pli. xxii. lozi vesice

Tribulus sera. s3m aliquos est bonus do

Troscisci alkekengi. aui. viii. quinti.

Vera archigenis aui. ij. qñti. mes. iiii. an-

tido. emunctorioz dolori.

Vera logodion hali. vii. antido. sera. ix.

antido. in causa frigida.

Ysopi ceroti democriti. mes. ii. antido. ve-

sice & renibus.

Zuccarum sera. s3m dyas. & yf. scdm ebē
mes. pprietate.

Apostematibus vesice & partiū eius
conferentia.

A Vetrū sera. s3m dyas. appositis me-
dicinis exturārū eius.

Ominū agreste. sera. scdm dyas. ēplastrū

cum melle & passulis. & calori

Cucurbitae cōdite. hali. xx. antido. duricie

Elleborus niger. aui. valde confert.

Yringus aui. emplastrat? vel suspensus

in apostematib? emunctorioz & c. sup

in tabula apostematum renū.

Scabiei asperitati & lichenis vesice.

Ristologia thesal. troscisci ex succo
pomoz eius. siluestriū

Capra pli. xxviii. sim? i mulso efficacius

Equus plini. xxviii. renes i vino potati

vel cims vngule potatus.

Liquiritia col. aui. ser. s3m dyas. & ga. cū

Malua sera. s3m eben mes. semē. rob

Oua sera. secundū gali. semicocta asperis

tati conferūt auicē.

Opoponax sera. s3m dyas. scabiei confert

bibitū. pli. xxvi. radix.

Ardozi & adustioni vesice & vrine

conferentia.

Ltea al. auicē. decoctio bibita.

Amigdale al. cims vrine

Buldach de semibus diōe antido. de medi

Cironia aui. succ? a oleū istillata in vga

Lac. al.

Liquiritia al. auicē. hali.

Maluanficus al.

Mirtus aui. sera. s3m dyas. fruct? hūio?

& ficus cōmest? cōfert ardozi.

Musa sera. s3m eben mes. ardozi vesice cō

fert pprietate.

Oleū de semib? cōib? mes. xii. antido.

Oleū violatū nico. miectū p syringam.

Oleū arsūre vrine valet.

Oleum nenufaris. nicol. clisteriatū.

Oleū amigdalaz dulciū. mes. xii. anti. nic.

Oleū seminis cucurbitae nico. miectū.

Ovis vel capre. hali. decoctio capitis tri-

sterizata siccitati renū & vesice.

Pmee. yf.

Portulaca ser. s3m dyas. mordicatōi ofere

Sebesten sera. scdm aliquos. ofere ardori

facto mordicatōe colere.

Troscisci alkekengi mes. viii. antido.

Vinū ser. sūptū ē oleo puocato vomitu

Ulcereb? vesice & viar? vrie oferētia

Ristologia thesal. troscisci ex succo

pomoz ei? cōtra miectū pueris.

Bucirū aui. ponit in medicinis vulnerū

ozificij vesice.

Cauda eqna col. pli. xxvi. folia bibita. ig.

puluis radicis & folioz rupturis vesice

Cucumer sera. scdm dia. & gali. cū rob

aut lacte.

Dragagantū sera. scdz dyas. & alios. 3. j.

infusa in vino cocta dulci.

Gallus aui. ius eius cum lacte.

Gramē pli. xxxiii. radix i vīo cocta. ser.

scdm dia. decoctio. auicē.

Granū pini. aui. phibet vlcationē.

Kekengi aui. cōfert vlcereb? viar? vrine

Lac auicē. caprinū.

Liquiritia hali. succus.

Mirtus hali. grana eius.

Mumia sera. s3m aliquos cristē i vesica et

virga. aui. bibatur hirar. j. cum lacte ad

ulcera vesice & capitis vge. vesice

Pix aui. ponit in medicinis vlcerū ozificij

Poligonū. ig. decoctio cū melle iposita.

Portulaca aui. vesice & renibus.

Troscisci asclepiadis sera. xviii. anti. vlcē

ribus viarū vrine iē. supra in pcedenti

cap. in vlcereb? renū.

Nocentia vlcereb? vesice

Antarides aui. pprietate vlceraē

al. hali.

Cicera. pli. xxii. aui. yf. nocēt vehemēter

Sparg? pli. xx. vlcereb? vesice

Scasifagna aui. iē. sup i pcedenti cap. i ta

bula de nocentib? renibus vlceratis

Lapidi in vesica.

A Cetū squilliticū. ser. s3m dia. frāgie

albuk. similiter. git.

Acetosa ser. s3m dia. vinū decoctōis fran

Adianthos ig. cū vino frangit

Asin? pli. xxviii. renes sicci cū vīo potati

aut. vrina siluestris frāgie. vt dicit gali.

Cubebe sera. scdm dia. folia & fructus frangunt.

Ebenus sera. szm alcanli frangit.

Gumi puznoy aui. ex dicto. gali. frangit

Gramē sera. secundū dias.

Lapis serpentis. aui. cen. dicit qd frangit.

gali. negat. hali. cōbustus

Metridatū hali. vi. antido. calculos i. vesica cōminuit.

Scolopēdia sera. szm gali. & oya. frangit.

Spuma maris sera. szm oya. tertia ei? spe

cies. aui. purgat arenā a vesica

Vitrū sera. pma pte simpliciu. vstū. scd3

gali. cū vīno albo subtili bibitū tritum

fortiter frangit. auicē. valde confere

Vnguentū alabastrī. nicol. zc. supra i pce denti cap. in tabula lapid renū.

Sanguini cōgelato i vesica cōferētia

Maratū ga. vi. sim. cū syrupo mell

Cedazach aui. aqua folioy cū rob.

Cimīū sera. quedā spēs eius maxie sum

pta cū decoctōe seminis apij.

Coagulū sera. szm oya. bibitū dissoluit la

pidem maxie leporis.

Cotula hali. vinū decoctōis eius

Matricaria szm humaym. cuz aqua mellis auicē. similiter.

Ysop? hūida ser. szm oya. cinis ei? pōde

ris. iii. anolofat bibit? dissoluit sāguinē

Mictui sanguis & saniei cōferentia.

Montacū pli. xxiii. potatū.

Aristologia thesal. troiscī ex suc

co pomoy eius.

Cimīū auicē. maxime siluestre.

Coliriū de cerusa. al. ix. tractatu mictū

cum lacte asine. viii. antido.

Confectio alkekengi. aui. j. quinti. serap.

Electuariū grano. hali. vi. antido.

Laurus alexandrina sera. scd3 dyas. 3. vi.

cum rob sūpte.

Oua aui. cruda foribilia.

Stracioris pli. xxiii. cū thure mire sistit.

De tra sigillata mes. viii. ati.

De karabe al. ix. tractatu.

Troiscī de affodilli. aui. ibidem. sera.

xvii. antido.

Alkekengi. auicē. viii. quinti.

hali. xiii. antido.

Vincapuinca. pli. xxi. interius sampta.

Prouocantia mictū sanguis

Montacū aui. puocat vsqz ad san

Alumē pli. xxxv. guinē.

Cantarides al.

Diptamū aui. puocat vsqz ad sāguinē.

Herbū aui. ys. plurim? ei? vsus. col. sera.

scdm dyas. & gali. nimius eius vsus.

Iuniperus. col.

Rubea gal. vi. simp. col. sera. scdm dyas.

Ruta pli. xx. fortasse facit mingi sāguinē

Sauina sera. szm oya. & gali. bibita val

de operatur.

Prouocantia vrinā & diuretica

Blinchiū pli. xxvii. mac. col. albu.

sera. scdm gali. & dyas. & vii. pza

ctite cū oximelle valde operat.

Abrotanū mac. auicē.

Acantis. ig. puluis radiē calida potat?

Acorus pli. xxvi. aui. hali. cir. sera. scdm

gali. & dyas. decoctio bibita.

Affodillus pli. xxii. Cir. hali. bibit? sera.

scdm dyas. radix bibita. aui. fructus &

Agaricū aui. mes. flos eius.

Agnus castus pli. xliii. auicē. sera. scdm

dyas. semis. z. ij. cum vīno.

Alleū pli. xx. ys. ser. szm ga. & oya. come

stū cū oliuis nigis. szm rufū. nouū rectū

forti? puocat. cir. cū succo diureticoy.

Alkekengi sera. scd3 dyas. & gali. fruct?

Ameos hali. sera. szm dyas. & gali. cū vī

no sumpsum. auicē. similiter.

Ami pli. xx.

Amigdalā amara. pli. xliii. ys. sera. auicē.

Amoniacū sera. szm oya. aui. hali.

Amomum auicē.

Ampelopra. on. pli. xliii.

Anagallus. pli. xxvi.

Anetū If. mac. cir. herba ei? sera. szm dia.

decoctio sūmitatū & seīs siccoy sūpta

Anuiden. auicē.

Anisum pli. xx. & xxvii. sera. szm galie.

auicē. col. hali.

Antidotum emagogū. nicol.

Anthemis plini? xxii.

Apium pli. xx. cir. pma pte simpliciu mō

tanū. szm gali. domesticū crudū vel co:

ctū comestū & sem ē magis puocatū

Aqua furfuris. aui. cap. ozdei tritici v' oz

dei sed tritici magis

Aristologia hali longa.

Aqua mellis hali vi. antido.

Aron pli. xliii.

Arundo aui. pli. xliii. iudicia cū gramie

aut semine apij cocta.

Armel. i. cicuta. szm aliquos. auicē. armel

bibita & limita fortiter puocat.

Arthemisia mac.

Asa pli. xxii. al. mes. aui. mac. hal. ser. szm

eben. mes. vīnū infusionis

Balsamū aui. sera. szm dyas. bibitum

Batheca auicē. maturum.

Baucia al. yf. sera. scōz gal. radix agrestis
 auicē. pprie semē siluestris.
 Bedeguard auicē.
 Betonica sera. scōm oyal. mac. potata
 Bōellū mac. col. hali. sera. fm dia. bibitū
 Bleta plini? xx.
 Brasica pli. xx. sumpta.
 Brionia pli. xxii. supra. hir. caules ei? te
 neri cocti
 Calcifraga pli. xxvii. recēs
 Calam? aromaticus aui. sera. fm oya. &
 gali. bona puocatōe puocat bibitū.
 Calamentū sera. scōm oya. decoctio sum
 pra. auicē. similiter.
 Camedatne pli. xxiii. succ? bibit? sera.
 fm oya. succus cū vīno potatus
 Camepitheos sera. fm gali. cū melle sum
 ptū. cir. diureticum est. cir.
 Camedoz? pli. xxiii. sera. fm ga. aui. hali
 Camomilla cir. sera. fm oya. int? & exē
 aui. mac. cū vīno bibita. ig. decoctō po
 Canamellus. yf. tarta
 Cicer pli. xxii. fluuiales ēti ē vīo potati
 Cantarides pli. xxix. al. hali. sera. secūdū
 gali. quidā dabant ī potu paz ex eis cū
 medicinis puocatib? vrīnā & pedes &
 alas tū quidā ventrē canē. Ego autēz
 dedi oīa simul et pedes cū alīs & vētre
 scōm oya. puocat fortiter vrīnā. auicē.
 parū ex ea iuuat medicinis puocatibus
 sine nocumento. men
 Cappares yf. col. ser. fm oya. radix & se
 Capilli veneris mē. aui. hali. potati
 Carui yf. col. hali. cir. sera. fm dia. semē.
 Carnes cameli. auicē. vne
 Carnub. i. carobe. aui. nutritice ī cōgelato
 Cassialigna sera. fm dia. aui. col. cir.
 Castanea auicē.
 Castoreū hali. cū castoreo bibitū
 Cathapucia aui. folia cocta in iure galli
 decrepiti.
 Cauda equina sera fm dia. puocat vrīnā
 pli. xxii.
 Caulis aui. yf. ius ei? sera. fm dia. deco
 ctio si leuiter coquat & sūmitates sūt
 magis puocatiue.
 Cedrus pli. xxiii. fructus eius
 Cedrach auicenna.
 Centaurea auicē. cir.
 Centūcapita sera. scōm dia. bibita.
 Cledonia auicē.
 Cepe yf. aui. sera. fm dia. maxie coctū
 Cera. auicē.
 Cerasa pli. xxiii. sicca.
 Cerosoliū mac. cum vīno sumptū

Cereuisia al. ozdei.
 Cicade pli. xxx. in patellis cocte.
 Cicera al. yf. hali. col. sera. fm gali. dial.
 puocantia & nigra sūt magis.
 Ciminū sera. scōm gali. & dia. cir. diure
 ticum est.
 Cinnamomū mac. aui. If. sera. fm dia.
 Ciperus pli. xxi. hali. cir. sera. fm dia. ra
 dix bibita in habentibus lapidem & in
 idropisi.
 Cipress? cir. lignū & folia diuretica sūt
 Ciconiū sera. coctū cū melle. aui. acidū
 If. maturū puocat supiticitate
 Citrullus cir. semen diureticū est.
 Coloquintida cir. diuretica est
 Condisi aui. sera. fm dia. cum melle. mac
 cum vīno.
 Costus sera. fm gali. & dia. aui. col. hali
 macer. cir. ctus cū vīno
 Cubebe aui. hali. sera. fm dia. folia & fru
 Cucumer pli. xx. al. If. col. hali. sera. scōz
 dia. & gali. fortiter puocat. aui. minus
 q̄ bartheca
 Cucumer asininus col. auicē.
 Cucurbica sera. fm dia. semē. cir. similē
 Cuscutici sera.
 Cuscuta aui. sera. scōm eben mē. succus
 cum sirupo acetoso
 Cretani pli. xxvi. cocti. cir. sumpti sunt
 diuretici valde
 Crocus pli. xxi. aui. serap. fm dia. ipe &
 etiā radix trita bibita cum rob. scōm hu
 main aqua croci
 Crocomagma sera. secundū dia.
 Daebili If.
 Daucus col. hali. sera. fm dia. & gali. p
 uocat plus alijs semē bibitum & folia.
 auicē. valde prouocant. pprie semen diu
 reticū est.
 Decoctio absinthij sera. xxii. antido.
 Diptamus aui. fortiter puocat
 Diacalamētū mē. j. anti. sera. xxviii. aci.
 Diacurcuma magna mē. prima antido.
 auicē. primo quinci.
 Dialulfur mē. ii. antido.
 Dialacca magna mē. ibidē sera. viii. anti
 do. hali. vi. antido.
 Donū dei am. j. quinci
 Dragontea mac. radix. ig. puluis cū vīo
 Ebulus pli. xxiii. grana potata
 Edera pli. xxiii.
 Elleborus niger auicen. mē. proprie re
 ctificatus.
 Electuariū alcanzi. scōm aui. iii. quinci
 Electuariū piperis hali. xiiii. antido.

Emplastrum putereon. hali. xvii. antio.
 Endiua cir. diuretica est.
 Ericus auic. yf. carnes.
 Eruca sera. s. m. dya. & gali. mac. auic. sil
 uestris & i. v. cocta applicata peccini
 & renibus puocat.
 Es sera. s. m. dia. v. s. t. u. cu ydromelle supru
 Ethon. id est. crespon. pli. xxii.
 Fafeoli al. auic. col. sera. s. m. dya. comesti
 Feniculu pli. xx. al. yf. auic. col. hali. mac.
 sera. in pma pte simpliciu semē. & scdm
 gali. domesticu & siluestre. scdm dyas.
 decoctio sumitatu eius bibita.
 Fenugrecu auic. decoctio.
 Ficus pli. xxiii. mature. yf. sicce. auicen.
 vinum ex eis.
 Filipendula. cir. diuretica est.
 Genestra. mes.
 Gith. pli. xx.
 Gentiana auic. cir. diuretica est.
 Gumme pli. xxiiii. hali. abietis. auic. oliue
 sera. agrestis oliue.
 Glandes sera. s. m. dyas. multiplicat vri
 nam. yf. & auic. similiter.
 Gluten albotin & eius grana. auic.
 Gramen. pli. xxiii. semē vehemēter. sera.
 scdm dyas. & gali. herba & semen forti
 ter puocat. auic. similiter.
 Grana pini. auic.
 Granata. pli. xxiii. cortices. sera. s. m. eben
 mes. puocat cu subtilitate acetositate
 sue. auic. acetosa magis puocat. yf. aceto
 sa subtiliat hūores colqz p vrinā apros
 faciunt & dulcia maxime assa cum oleo
 Handakoka auic. violato
 Hasce mes. col. auic.
 Herbu. id ē. orobu. yf. auic. fortiter puo
 cat. sera. scdm dya. farina q sic primo in
 fūdē orobu i aceto & aqua multo tpe
 demō bullit donec coriū separet & po
 stea siccat & mollit.
 Iacinctus pli. xxi.
 Iuncus sera. scdm dya. assatus bibit? cu
 vino pli. xxi. iuncus odoratus.
 Juniperus pli. xxiii. auic. col. al. u. alimēto
 rū fructus mediocriter puocat.
 Kali sera. bibitū. j. s. v. qz ad. j.
 Kehengi sera. scdm gali. fructus eius.
 Keserte cōfectio sera. viii. cap. antido.
 Kulashia sera. s. m. ga. & dya. radix cocta
 Lac auic. hois. cap. de homīe.
 Lactuca yf. auic. pli. xx. succ? nigre.
 Languria. serap.
 Lapacium pli. xx. cir. vinū decoctōis pe
 ctini applicatū vrinā multū puocat.

Larix arbor. pli. xxiii. cortex vst? potat?
 Lau danu sera. cu vino sumptū
 Laurus auic. sera. scdm dya. alexandria.
 Lentescus plini. xxiii. semen cortex & re
 sina eius.
 Leuisticu mac. cu vino sumptū. cir. diure
 Libanotida pli. xx. ticū est.
 Limonia pli. xx.
 Lingua arietis. sera. s. m. eben mes. hali.
 Limi semen. yf. hali. sera. s. m. gali. parum.
 Lumbici terreni. sera. scdm dyas. & gali.
 cum rob bibiti. auic. cum vino.
 Lubue. id ē. stozax. auic. bibitū.
 Luf sera. scdm dya. siccu cu melle supru
 mes. serpentaria. auic. quādo qz puocat.
 Lupini al. auic. col. cir. diuretici sūc. pli.
 xxii. radix cocta.
 Malabratum pli. xxii. sera. scdm dyas.
 Malua. auic.
 Maratu hali semē.
 Marubiū pli. xx. cir. diureticiū est.
 Mastix yf. ser. s. m. dya. decoctio corticu
 Matricaria sera. scdm humaym. cu ydromelle
 bibita. auic. puocat fortiter.
 Mel. yf. sera. scdm dyas. auic. coctū cum
 aqua valde puocat.
 Mellilotū. cir. diureticiū est.
 Melones al. col. sera. s. m. gali. & dya. ma
 turi. hali & Is. semina valde puocat.
 Meu pli. xx. interi? cir. diureticiū est. sera.
 s. m. dias. & gali. eplastr pectini ifatib?
 Medicamē sulphuris. hali. vi. antido.
 Milium Is. autozitate dias.
 Milū solis. al. cir. sera. s. m. dias. & gal.
 Miathes piscis pli. xxxii.
 Mirtus pli. xxiii. Is. auic. succus fructus
 sera. scdm dias. similit.
 Mora Is. matura. auic. omnes species eius
 pli. xxiii. rubi.
 Musa auic. sera. s. m. aliquos.
 Napi. pli. xx.
 Nasturcium auic. j. iiii. cum calida soluie
 vrinā.
 Nespila Is.
 Nigella sera. scdm dias. bibita.
 Nux muscata auic.
 Oleum de cotula. hali.
 Oleum benedictum. nicol.
 Oleaster pli. xxiii. folia exteri? applicata
 Omorulia auic. j. quinti. cōfectio quedā.
 Opoponacu. hali. mes. cu aqua mellis ca
 lida bibitum. auicen. quātū auellana su
 matur cu calida.
 Ordeum serap. scdm dias. hist eius. hali.

aqua eius. auicēna. decoctio sanich eius
 & furfuris.
 Oreosellinū. sera. scdm diat. radix & sem
 cum vino bibita.
 Olusatrū. pli. xx.
 Oximel. al.
 Osimū. pli. xx. exterius. sera. scdm diat.
 aui. fluuiale osimū.
 Papauer rubē. sera. scdm diat. folia cū
 sūmitatib? eius & cum paleis ozdei co
 cta comesta.
 Pastinaca. gal. vi. simpliciū & ij. alimen
 toz. al. yf. col. pli. xx. erratica.
 Peonia. sera. scdm gal. vi. simpliciū cū
 aqua mellis. aui. vinū decoctionis.
 Pepones. gal. ij. alimentoz.
 Petroselinū. sera. scdm gal. & diat. yf.
 hali. cir. diureticum est.
 Peucedanū. cir. diureticum est.
 Pillule de serapino & meserice. sera. xvij.
 antido.
 Piper. pli. xxij. yf. sera. sz diat. fm libz
 vō. questionū. i. pbleumatū aristotelis
 si quis vtae multum ex eo puocat. & si
 pax laxat ventrē. contrariuz scamonee
 aui. quātitas ei? pua.
 Polygonū. pli. xxvij. semen.
 Pisces. pli. xxij. ius eorū coctoz i vino
 Polium montanū. pli. xxi. serap. fm gal.
 & diat. aui. hali. cir. diureticū est.
 Porcus. pli. xxij. vesica ei? si terram non
 attigerit imposita pūbi. aui. vrina eius.
 Pollicicū. pli. xxi.
 Porrū. hali. aui. agreste. pli. xxiii. similiē
 sera. fm gal. agreste. fm diat. vlerama
 rinū & nabati & porrū vince.
 Pulegiū. col. pli. xx. cū vino sūptū. sera.
 fm diat. decoctio ei? sumpta.
 Prassium. pli. xx. col.
 Radix. yf.
 Rafanus. pli. xx. siluester. sera. fm dyat.
 & gal. siluestris & sem cū aceto bibitū
 Rapa. sera. fm diat. meditulū folioz co
 ctum comestū.
 Reubarbaz & reponciū. cir. diuretica
 sunt.
 Rosa. pli. xxi. succ? & semen.
 Rosmarin? sera. fm diat. radix cū vino
 Rubea. al. col. pli. xxij. cum aqua mulsa
 sera. fm diat. cū mellicrato bibita. scdz
 gal. prouocat vrinā grossam fortiē. cir.
 Ruta. pli. xx. sera. fm diat. aui. cir. diure
 tica est.
 Saluia. sera. scdz diat. decoctio. ig. deco
 ctio potata. pli. xxvi. siluestris. macer.

Sabuc? pli. xxij. gna ei? cir. diuretic? ē
 Sanucus. pli. xx.
 Saturegia. sera. scdz diat. macer. cū vō
 Sauina. cir. diuretica est.
 Secaniabm. de keisi & de radicibus. mes.
 vj. antido.
 Secaniabm. sera. xxii. anti. comesta.
 Senacion. sera. scdm diat. & gal. auicē.
 Sepia. pli. xxij. o ua eius
 Serapinum. mes. hali.
 Serpillum. ig. macer. sera. scdm diat. &
 gal. potatum.
 Silique. pli. xxij. sicce. aui. sera. sicce pro
 prie cum rob.
 Simphitū. pli. xxvi. radix sumpta.
 Sinapis. pli. xx. macer.
 Simonū & fiseleos. cir. diureticuz magis
 petroselino.
 Sismibriū. pli. xx. interius sumptū. auicē
 cir. diureticum est.
 / Compositus acetosus. aui.
 vi. quiti. sera. xxii. antido.
 Syrupus. Acetosus de seib? hal. iij.
 tractatu cap. regiminis se
 brium perni.
 Solatrum somniferū. sera. scdm gal. se
 men sumptum. scdm diat. succus prouo
 cat fortiter. aui. semen.
 Schea. aui.
 Sotira pfectio. aui. j. v. hali. vi. anti.
 Scamonea. sera. scdz aliquos antiq valde
 puocat vrinā & nō resoluit.
 Scorbm. aui. fruct? cū pipe bibit?
 Scordeon. pli. xxvi.
 Simirmon. pli. xxvii.
 Sparagus. pli. xx. gal. ij. alimentoz. yf.
 sera. diat. lixat? vna decoctione. auicē.
 decoctio radicū.
 Spetra. sera. scdm yf.
 Spica. hali. macer. al. sera. scdm diat. &
 gal. mda exteri? sed celtica meli? auicē.
 ois spica. cir. celtica bibita. et nardi etiā
 Spina alba. ig. sera. semē.
 Squilla. sera. scdm diat. affata bibita. aui.
 fortiter puocat ipsa sirupus eius & ace
 rum. ig. affata cum sale. cir. diuretica ē
 Squinantū. sera. scdm diat. hali.
 Sticados. cir. diureticū est.
 Strution. ig. puluis radicū. macer. radix
 cum vino. cir. folia in vino et oleo pes
 ctini virge apposita vrinam prouocat
 Tamariscus. cir. vinum decoctionis diu
 reticum est.
 Terbentina. serap. scdm diat. folia sola
 vel cum melle sumpta

Terebintū. sera. fm gal. & dial. fractus
eius.

Theodorico magnū. hali. vi. anti.

Triaca maior. hali. iij. anti.

Timus. sera. fm gal. & dial. hali.

Turbit. sera. fm dial. 3. ij. cum vino

Turo? aul. pli. xxx. ci? omeſtio cū mīreo

Tragoricanum. pli. xxx.

Trocisci de lacca. mel. viij. anti. aui. viij?
quiti. sera. xviii. anti. diōne de medicis
epatis

Valeriana. hali. col.

cū vino

Vermes terreni. aui. trici multū sumpti

Vincapinea. pli. xxi. odorata.

Vinū. pli. xxiij. sera. vetus album subtile
& nouū. silr & ſtīpticū vinū magis eſt
puocant q̄ dulce. yf. vinum subtile a:
quosum. tea

Viola. aui. ſirup? ei? pli. xxiij. alba & lu:

Virga paſtoris. aui. autoritate dial. sera
ſimiliter fortiter prouocat.

Vitis alba. pli. xxiij. radices & ſūmitates
& ſer. ſz gal. & gal. ſūitates mediocriē
puocant. aui. gramia prima dū naſcun
tur omeſta. mel. radix. kir. radix bibita

Vitis nigra. pli. xxiij. interi? ſūpta. sera.
capoli comesti. aui. gramia prima cu:
oriū. ig. elixa p olere ſūpta. mel. radix
Kir. radix bibita.

Vitis agrestis. sera. fm dial. flos eius.

Vnguentū agrippe. nicol.

Vue grana. aui. cap. vitis

Vitica. pli. xxiij. interi? sera. fm dial. fo:
lia coctū cū limacijs. fm yf. ſemen. ma
cer ſemen cum calida.

Xilobalf. imū. sera. fm dial. decoctio eius.

Xilocaracte. pli. xxiij. ſicce. yf. sera. ſcōm
dial. ſicce pprie oſecte cum rob.

Vera menison. aui. vi. trac. ſū. ij. quiti.

Ypericon. pli. xxvi. aui. col. hali. sera. fm
gal. & dial. bibitū. ig. potata vel viri:
dis appolita.

Yreos. mel. hali. cir. diuretica eſt

Yricus marin? sera. fm dial.

Yris agrestis. sera. ſz gal. et dial. ſem ei?
iij. anoloſat fortiter prouocat

Yſopus. hali. ſemen

Zingiber conditū. hali. xx. a nido.

Difficultati & guttationi vime cō
ferencia.

A Corus. sera. ſcōm dial. difficulta
ti confert. hali. decoctio radicū
per tridū bibatur

Abyanton. ig. decoctio potata

Alleum. sera. ſcōm aliquos

Alkekengi maius coſectio. aui. j. quiti

Altea. aui. decoctio radicū bibita.

Ameos. aui. comestum

Amigdala amara. aui. pli. xxiij. cum paſ
ſo. yf.

Apium. aui.

Apozima de radicib? viatic? quito i cu
ra hydropiſis

Abrotanū. pli. xxi. interi? aui. oleū eius
calidū. ig. ſemē potatū

Balsamum. aui.

Berbera. apul. radix cū mulſa

Buldach de ſemibus diōne anti. de medi
cinis vime

Camepitheos. pli. xxiij. interiū

Camedrus. ig.

Camerina coſectio. hali. vi. antido.

Cameleonta. aui. ſucc? ig. cameleon albe
decoctio potata

Caſſialigna. aui. vinū infuſionis

Caſtance. yf. diſſoluūt difficultatem

Candarach. aui. aqua folioꝝ cum rob

Cicera. pli. xxi. coctā cū carne anietis

Cipus. aui. folia cū vino bibita

Coniſa herba. ig. flos & folia cum vino
bibita

Corallus. hali

Coroueni. aui. cum vino

Cucurbita. hali. ſemina in cauſa calida

Darſiſaban. al. sera. ſcōm dial. decoctio
ſumpta. aui. ſuppōſitum

Decoctio radicū. aui. ix. quiti. sera. xxi.
antido. viaticus i materia ydropiſis

Dyaſinicon. aui. tercio quiti

Egezea coſectio. mel. ij. antido.

Emar. bites. aui. potatus cum vino

Enula. auicenna

Fefeſiſis. aui. tricus ipſie? i forāie vge

Filoniū primū hamech. mel. ij. anti.

Filoniū romanū. aui. pumo quiti. sera.
vii. antido.

Galbanum. auicenna.

Gladiolus. apul. puluis radicū cū vino

Gramē. pli. xxiij. radix in vino coctā ſe
men vero vebementius operatur

Handacoca. hali. ſuccus bibitus

Haſceh. auicenna

Herbum. id ē orobum. pli. xxiij. cum vino
auicēna cum aceto bibitum

Imperialis coſectio. aui. primo quiti

Kelerte coſectio. sera. viij. antido.

Lactuca. pli. xx. ſuccus eius

Lapis veſice. Sextus ſublatus incifione
cum aceto aut vino ſumptus

Lapis iudaicus. hali

Locusta. aui. suffragatio ei. precipue in
mulieribus.

Maiorana. aui. decoctio eius.

Mel. yf.

Metri datū. al. ix. tractatu cap. primo

Meu. aui. int. & ext. hali filr.

Mezereon. aui. decoctio eius in vehemē
ti difficultate.

Millefoliū. pli. xxiii. potatū. apul. succ?

cū aceto bibit? celeriter vti. remittit

Mire? siluestris. pli. xxiiij. radix cū vino

cocta.

Mures sedere in decoctione eaz.

Nefrocatacticū. nicol. cū apozimate mī

lij solis.

Nux muscata. aui.

/ de basce. mel. xij. anti. aui. ij.

quiti. sera. xii. anti.

amigo alaz. aui.

Oleum de ossib? plico. col.

de sauina. nicol. bibitū vinctū

& iniectum.

Opoponacum. aui. mes.

Ozimū fluuiale. aui.

Ruta. hali. cocta in oleo supposita. apul.

siluaticae cauliculi prieri cocti cū aq

trib? ciatis & aceti emina da bibere die

bus nouē cōtinujs.

Sagzenea pfectio. aui. v. sera. viii. anti.

Samius lapis. pli. xxxvi.

Serpillū. pli. xxx. inter?

Syrup? acetosus squillitic? aui. vi. qnti

Siseleos. aui.

Sotira. hali. vi. anti.

Sistimbriū. ig. semē cū vīno bibitū.

Succin? pli. xxxvij. portat? & alligat?

Scerbin. aui.

Sparag? aui. decoctio radicū.

Spuma maris. aui. illa q rosea est.

Squilla. aui. ipsa & sirup? & acetū eius

Terebin? pli. xxiiij. semē cū vīno sūptū.

Tiriaca. sera. viij. anti.

Tribulū marini. hali.

/ andromaci. aui. viij. quiti.

disulitis. aui. sera. xviii. anti.

aleculidis. sera. xviii. anti.

/ de absinthio. hali. xiiij. anti.

Vermis multoz pedū sub urceis. auicē.

cū vīno bibit?

Virga pastoris. aui. auroitate dias.

Vsnen. aui. pondus. 3. 5.

Yposellinū. pli. xx. semē sera. fm dias. se

mē cū aceto & aqua coctū bibitū.

Queroz difficultati vrine pferēcia.

Aules pli. xxij. balneatō decoctōis

Meu. pli. xx. exteri? cum apio. sera. scdm

dias. & gal. emplastr? pectini infatibus

Simphitū. pli. xxvi. radix ei? supior.

Restringentia & minuētia fluxum

vrine.

a **A**laudes. al.

Lentes. sera. fm ebē mes. excoctis

cate. aui. sanguinē ingrossando.

Lep? Sext? cerebrū tritū potatū.

Mespila. aui.

Napones. pli. xx. semia ipoz.

Ozimū. pli. xx. interius sumptum.

Oleum mirtinum hali.

Peonia. aui. cocta cū ponticis.

Pm us. sera. cortex arboris.

Pulegiū. macer. vinū decoctionis eius.

Rizi. sera. minorat vrinam.

Scerbin. aui. cortex quādoq; stringit.

Scoria ferri. aui. sera. fm rasim qui exp

tus fuit in fluxu eius.

Zarur. i. sorba. aui.

Distillationi et inuolūtario exitui vī

ne & mollificationi vesice.

a **A**Cerū squilliticum. mes. vi. anti.

mollificationi vesice.

Mezoz. aui. ut quidā dicunt.

Alinus. pli. xxviii. renes potatū cū vīno.

Calam? aromatic? sera. fm dias. cū gra

mie & seie apij coct? aui. cū seie apij.

Camepitheos. al.

Ciminū. pli. xx. qdā ei? spēs iteri? supra

hui. distillatōi pprie siluestre. sera. scdm

dias. qdā ei? spēs agrestis hns seia i ua

gis affert iuuamētū magnū distillationi

Cmis. pli. xxiiii. vngulaz apri ul' suis po

rat? prierate.

Cipus. aui. sera. fm ebē mes. Mesue pzo

Coclee. pli. xxx. sine testis cū vīno potare

& 3. ij. cinis cocleaz africanaz combu

staz cū carnib? suis cū vīno datur

Colectio aristokis. aui. pzo quiti mol

lificationi vesice.

Colectio phoz aui. ibidem distillationi

vrine

Edus. pli. xxviii. pulmo ei?

Emathites. al. trit? sumpt? cū aqua.

Enula. aui. q assuescit ea n migit oi hora

Ericius. pli. xxx. carnes ei?

Fenticulū agreste. aui. sera. fm dias. de

coctio radicis curat.

Ferrū. aui. vinū extinctōis ei? insensibi

litati vrine & etiā scoria ei?

Hiacinctus. pli. xxii.

Iporapi. pli. xxii. costi & omestū sepi?

Kyran. aui. fructus.

Kubebe. serap. scōz dias. fruct? & folia cum uino.

Laur? alexandrina. sera. scōm dias. 3. vj. radicū cum rob sumpte.

Lep? pli. xxviij. cerebzū cuz vīo testiculi uel coagulū. Sext? cerebzū potatū.

Lignū aloes. sera. scōm yf. i ea q̄ a frigo re & debilitate uestice. mur.

Lmū. pli. xxviii. lino pstringat mediū fe Mumia. au. supposita cum farina. serap.

fm aliquos cū oleo de zambac suppositi toriū non recmētib? vrinam valet.

Oleū nardinum. au. x. quiti mollificatōi uestice. bibitū

Opoponacū. au. i. sera. fm dias. cum vīo

Ostraca. pli. xxxij. mire psunt.

Oximel squilliticum. mel. vi. antido. mollificatōi uestice.

Pinus. au. grana ei? oferūt recētōi vrie Piperis electuariū. hali. xij. anti.

Popul? sera. fm dias. aur. j. cum cortice eius bibitus.

Serpillum. sera. fm dias. speciei sfnaba: rion semen cū uino bibitū

Silimbiū. au. cū uino bibitū.

Scerbm. sera. fm dias. fruct? au. filr

Scolopēdia. sera. fm dias. cū vīo sūpta Scellio. pli. xxx. carnes ablati pedib? ca

pice & intestinis. distillatōi Tamariscus confectio. hali. vi. antidot.

Trifera magna. au. primo quiti.

Trifera de leonia maior. au. iij. quiti mol lificatōi uestice. tioni vrinē

Troscif alkekengi. au. viij. quiti distilla Verres. pli. xxviij. genitali eius i cinere

potato cum uino Vesica. pli. xxviij. apri assa comesta vel

suīs feie cōbusta potata Virga pastozis. sera. fm dias. succus cōz

fert. quia puocat urina ualde Vera gal. au. ij. quiti. hali. vj. anti.

Ypocellinū. sera. fm dias. semē uel radix sumpta uel iniecta

Puerorū distillatōi et micture i lecto e Ricus terrestis. au. cōmestus.

Leporis carnes comeste li. xxxvi. magistroz

Mures. pli. xxx. riam Caulēta difficultatē vrie & strāguī

a Que minerales omēs. au. Camelion. pli. xxij.

Fungi. au. sera. nimietas eoz. Litargiū. au. bibitum

Tubera. au. sera. fm gal. Stranguirie & dislurie conferētia

a **H** Brotanuz sera. fm dias. decoctio semis sumpta stranguirie

Acorus. apul. decoctio radic stranguirie

Affoilli. cir. succ? radicis cū saxifragia & granis solis cū zucaro

Agaricū. pli. xxvj. sera. scōm dias. 3. j. bis bita cū. 5. in decoctione saxifragie.

Alleū. sera. scōm aliquos cū oleo coctūz emplastrato pectine

Altea. sera. scōm dias. radix bibita cū vīo Ameos. sera. scōm dias. cū vīo bibitum

Amig. amara. ser. scōz dias. cū rob curat Anetū. cir. decoctio & cathaplasma pe

ctini ex eo cocto in uino & oleo Antidotū emagōzū. nicol. stranguirie

Apiū. cir. succ? eius in quo coquat saxi fragia & apiū raninum coctum in uino

& oleo renibus & pectini applicatum. sera. scōm dias. speciei finirmō radicuz

bibita. ptus. Arpia. Kir. ventris succ? cū polēta sum

Archemisia. pli. xxvj. cū uino dulci. apul. cū vīo succus. uel cū aqua malsa

Aureū unguentū nicol. stranguirie Bacca lauri. hali. cū uino stranguirie

Balsamū. cir. sūptū uel iniectū p sūrgā Baucia. sera. scōm dias. agrestis semen bi

bitū pli. xx. pastinaca eratica cuz lacte Camedreos. sera. scōm dias. ig. cir. catha

plasma cum uino. Camepitheos. sera. scōm dias. potacum

scōm gal. cū mellicrato sūpra. cir. cum uino cocta caplasmata.

Capza. Sert? piloz fumigatio. Carpopbalsamū. sera. scōm dias.

Carui. cir. vinū decoctionis ofere. serap. scōm dias. agreste cū uino bibitū

Castozē. hali. cū uino. Cedrus. pli. xxiij. fruct?

Centūcapita. pli. xxij. Cēanrea. cir. vinū decoctionis & vīo

& oleo cathaplasmata. Cicuta. cir. cathaplasmata cū uino & olo

decoctionis ei? Aminū. cir. i uino coctū cathaplasmatū

ofert etiā i alijs dolorib? ex frigidityate Cinnamomū. sera. scōm dias.

Ciperi. cir. cathaplasma ex ipis coctis i oleo pcerto vzinā prouocat & hūores

dissoluit. uel i oleo triti impositi. Cipissus. pli. xxiij. folia & radix supposita

sera. scōz dias. folia cū rob bibita. cir. aq pluuiā decoctōis nucum ei? cathaplas

mentur renes et pectē & puluis ligni & foliorū in cibis.

Cuscuta. cir. aqua decoctionis ei?
 Corallus. sera. fm dial. rubeus confert
 manifeste dissurie.
 Cretani. pli. xxvi. folia caulis & radicum
 in vino. cir. cū vino & oleo cathaplas-
 mata: vel encatisma.
 Crisolocāna. pli. xxvi. potata cū vino.
 Croc. cir. cathaplasma decoctionis ei?
 Daucus. cir. vinū decoctionis & catha-
 plasma herbe cocte in oleo.
 Dyaprasium & dyapiretrū. nicol.
 Dypamū. pli. xxvi. coctum. cir. vinū de-
 coctionis eius & puluis.
 Emathites. sera. scdm dial. cū vīo bibitū
 Enula. cir. in vino & oleo cocta herba ca-
 thaplasmata stranguiriā soluit.
 Equus. sext. lac eius potatū.
 Eruca. cir. in carnibus cocta sumpta &
 cū vino cocta renibus applicata.
 Feniculus. cir. radicū decoctio.
 Fex vini. pli. xxij. vsta cū vino sumpta
 stranguir.
 Filipendula. cir. vinū decoctionis ei?
 Fu. cir. vinū decoctionis ei? et herba co-
 cta i uino supposita urinā pnotat.
 Furfur. cir. tritici in vino acido diu co-
 ctum calidū applicet.
 Flamula. cir. vinū decoctōis micetū valz
 Gaia auis. cor gestatū dissurie.
 Galbanū. sera. fm dial. potatū stranguir
 Genestra. pli. xxij. semē stranguir.
 Gic. cir. vinū decoctionis & puluis ei?
 in cibis.
 Gramen. sera. fm dial. vinū decoctionis
 uel puluis sumptus.
 Granū solis. cir. vinum decoctionis vel
 puluis sumptus.
 Juniperus. cir. vinū decoctionis fruct?
 uel oleū de lignis ei? in modica quanti-
 tate cum vino.
 Iustinū pfectio. nicol. mingētib? mucos
 & stranguir.
 Kameleonta. sera. fm dial. alba decoctō
 bibita stranguir.
 Lapaciū. cir. vinū decoctionis cum oleo
 pectini appositus confert prouocando
 urinā in magna quantitate.
 Lapis iudaic. sera. fm dial. quāritas ci-
 ceris fricata i cote. de quo sumāe ano-
 losat. ij. & cū calida
 Laureola. cir. oleū decoctionis seminis
 pectini & renib? liniaf.
 Licosmon. pli. xxvij. cū uino rbnz
 Locuste. pli. xxx. fūgiū eaz mox i mulie
 Lūbici terreni. aui. bibiti dissurie

Maizana. sera. fm dial. decoctio sum-
 pra stranguir.
 Matricaria. sera. scdm dial. herba sine flo-
 re bibita stranguir.
 Mergus. aui. Kir. oua ei? sūpra dissurie.
 Mea sera. scdm dial. stranguir.
 Mercurialis. pli. xxix. decoctio cum thu-
 re & mirra bibita stranguir.
 Mirtus. pli. xxiii. siluestris decoctio radi-
 cum in uino stranguir.
 Musa enea confectio. nicol. quibus peni-
 tus urina denegatur plasmata.
 Nasturciū. cir. herba in vīo cocta catha-
 Nigella. cir. vinū decoctionis uel empla-
 strū ex ea cocta. in aceto & oleo
 Nux. pl. cortex & frondes
 Oleocriseos. pli. xxj. stranguir.
 Origanū. cir. herba cocta in vino renib?
 applicata stranguir.
 Orobū. sera. scdm dial. coctum cum a-
 ceto pectini applicatū.
 Ozimū cōmune. sera. fm dial. semen sum-
 preum stranguir.
 Paritaria. cir. calefacta p se uel cū vino
 applicata uel in aqua salsa cocta ca-
 thaplasmata renib? & pectini
 Peonia. pli. xxvij. semē. cir. vinū decoctio
 Petroleū. cir. vnctio ei? nis ei?
 Peucedanū. pli. xxvj. semē. cir. vinū uel a-
 qua decoctōis ei? ul' herba cathaplasata
 Pillule dyacastoree. nicol. stranguir.
 Poliū. cir. uinum decoctionis
 Politrū. pli. xxij. exterius stranguir.
 Popul. pli. xxij. cortex albe itū sūpt?
 Porcelliones uermes. mel. sera. scdm dial
 cū vino potati stranguir.
 Portulaca. cir. cōueniēter applicat i strā-
 guiria et dissuria hūectat. n. & relaxat
 Rafanus. cir. in vīo coct? & oleo catha-
 plasmata? pectini
 Ruta. cir. vinū decoctōis ei? & radicum
 feniculi: uel cocta in uino & oleo
 Rosmarinus. cir. flores & folia i uino po-
 sita cathaplasmata pectini.
 Saluia. cir. fomentū ex aq decoctionis
 Sauina. cir. cocta in vino.
 Saxifragia. cir. puluis in ouo sorbili.
 Senacion. cir. sumptum uel in oleo & aq
 coctum appositū. rie.
 Sepia. Kir. testa bibita & comesta dissu-
 Serpillū. cir. fomentū ex aq decoctōis ei?
 Siler. pli. xx.
 Siseleos. cir. vinū decoctōis suffūgiū ex
 aqua decoctionis & herba in vīo et
 oleo cocta applicata pectini soluit

Sifimbriū. apul. succi. 3. ij. cum calida
 cir. vinū decoctionis
 Sinapis. cir. fomentū ex aq. decoctionis
 & herba in vino applicata soluit
 Scordeon. cir. vinum vel aqua deco-
 ctionis.
 Sparagus. cir. 2. mest? vel decoctio
 Spuma maris. sera. fm diaf. tertia eius
 species.
 Squinancū. cir. cū vino coctū catheplas
 matū soluit
 Sticados. cir. vinū decoctionis
 Tamarisc? cir. vinū decoctionis
 Tribul? fluuiialis. sera. fm aliquos
 Trifolium. apul. xxvj. radix cum vino
 interius.
 Veronica. plinius. xxvj. efficacissima est
 stranguirie.
 Vinum squilliticum. serap. fm diafco:
 stranguirie.
 Vitulus marinus. Kir. pellis in calceis
 posita dissurie
 Ypericon. pli. xxvi. nō existēte vlcere
 Yposelinū. apul. cū passo potet
 Yrmg? Kir. cū vino & melle sumptus
 diebus. xvj.
 Yris agrestis. sera. fm diaf. radix cocta i
 vino dulci & aq. maris.
 Capitulū. xx. de dispositionibus mem-
 broz generationis in masculis.
 Coytum venerē & erectionē virge i
 citantia.
Achorus. aui. desiderium auget.
 Affodillus. plinius. xxi. incus
 & extra.
 Alleū. pli. xx. euz coriandro & vino. aui.
 coctum
 Anagallus. thesal. succus ei? cum melle
 & lido in do lineatur virga libidine in-
 citat in utroq.
 Anas. aui. carnes eius.
 Anisum. pli. xx. serap. fm diaf. al. auicen-
 bali.
 Anser. pli. xxx. lingua eius in potu vel
 comestione.
 Apiū. al. sera. scdm aliquos i viris et mu-
 lieribus opatur. Aui. vt quidā dicunt.
 Apiū raninū. pli. xxv.
 Aper. Kir. testiculi bibiti. pli. xxviii. fel-
 linicum.
 Abrotanū. pli. xxi. sub puluinarī positu
 macer similiter.
 Aquila. Kir. renunculi & testiculi sicci
 sumpti.
 Aromaticū nardinū. mes. j. anti.

Aries. pli. xxx. būoz exp̄ssus ex pulmone
 eius.
 Arūdo. pli. xxiii. recēs cū vino potata.
 Asa. aui.
 Asinus. sextus adeps ei? cū adipe anse-
 ris masculi ad anū apposita. pli. xxviii.
 similiter linio mēbro.
 Baucia. col. yf. cir. comesta. sera. scd? gal.
 domestica. scd? diaf. radix agrestis. aui.
 pprie semen domestice.
 Ben. al. col.
 Baucia condita. mes. iiii. anti. aui. vij. quī
 ti. bali. x. anti.
 Bulbus. al. aui. ig. comest? serap. scdm
 diaf. & gal. omēs ei? spēs.
 Buziden. aui. augmētāt coitū.
 Boelliū. sera. scdm yf.
 Brionia. Kir. semia cū modico lapide pi-
 scis vel a quile potata.
 Camleonta. aui.
 Cappares. aui. augmētāt coitū.
 Caput. bali. clistere decoctionis capitis
 ouis uel capre.
 Cartamū. aui. coitū ofert.
 Cepe. al. yf. aui. col. bali. gal. ij. alimētoz
 Cera. aui. addit coitum.
 Cerebella albuk. passerz cōdita euz uitel-
 lis ouoz uel melle.
 Ceru? pli. xxviii. testes & genitalia. sex-
 tus. testiculi sicci potati.
 Cicera. gal. ij. alimētoz. yf. col. sera. scd?
 aliquos cruda infusa in aqua comesta
 faciunt erectionē multū. Aui. mirabiliē
 confert. maxie infusio bibica i ieiunio
 Ciminū. macer.
 Coclee. pli. xxix. fluuialiū sallicarum car-
 nes cum vino sumpte.
 / sacirion. mes. j. anti. do.
 Confectio. al. hab. mes. iiii. anti. do.
 / algete. aui. p̄rio quinti.
 Costus. aui. bali. macer. serap. scdm gal.
 sumptus cum vino. serap. scdm diafco.
 cum vino & melle.
 Cubugi. aui. carnes
 Crocus. pli. xxxi. serap. scdm diaf. aui.
 Dyambz & donū dei confectio. auicen-
 p̄mo quīte.
 Dyacameren. nicol. luxuriā prouocat.
 Dyastirion. nicol. libidinem quacunq;
 causa perditam mire restaurat.
 Durat. id est. curetur. auicenna carnes
 sumpte.
 Dragontea. al. mes. auicēna. radix in vīo
 macer similiter. serap. luf cum vino
 sumptum.

/ aromaticū gal. mel. j. aci.
 elefcof. mel. iij. antido.
 cabrosius. aui. iij. quinti.
 alfangius. aui. ibidē. sera.
 Electuariū
 xx. antido.
 regū & de stico. aui. iij. v.
 indum. aui. vi. tractatu
 sūme secūde quinti.
 fenisi & electuariū bucar
 hali. xiiij. antido.

Emblici. sera scdm iudeū inciat coitum.
 aui. col.

Enula. hali. rati.
 Equus. pli. xxviii. testiculi fici trici po.
 Eruca. al. yf. pli. x. de venere stimula
 tria folia siluestris eruce sinistra maū
 decerpta & erita in aqua & mulla si bi
 batur. sera. scdm dial. comesta multa.
 & semē eius similiter. scdm gal. excitat
 libidinem. & proprietate prouocat ere
 ctionē virge. maxie siluestris. Kir. scis
 ei. z. iij. piperis. z. j. comedatur cum
 melle mane & sero quantū cū duobus
 digitis accipitur. vel iprouecte etatis
 membrum habetibus dissoluē. semis
 z. viij. cuz mulla mixta fumae mae & se
 ro. Aui. proprie semen. cir. cuz carib?
 cocta & supra & cū vino cocta & rei
 bus applicata. puluis etia eius cuz pino
 & melle renib? cathaplasmae? inciat.

Faba. yf.
 Favianus. Kir. sterc? ei? vnetū v' bibitū
 Ferrū. aui. vinū extinctionis eius
 Foca confectio. aui. gal. v. addit i coyētū
 Galanga. aui. hali. macer. sera. scdm. yf.
 frustum in oze retentū facit erectionez
 magnā.

Gallea muscata. aui.
 Gallus. Kir. testiculi cū vino sumpti. se
 xt? testiculi cū adipe anseris & arietis
 pelle brachio suspensi & veteris galli
 ius sumptū. pli. xxx. galli pugnatoris
 testiculi cuz adipe anseris liniē. cir. silr
 Gariofili. sera. scdm yf. z. j. cū lacte in ie
 iunio. macer. z. j. cum lacte
 Gezar. aui. hali. secūdo aci. gezari cōiti
 Gladiolus. i. satirion. Kir. radicē sugiorē
 ex duab? quas habet cū vīo sumere
 Granū pini. aui. cum zuccaro & sisamo
 melle & penioijs comestū
 Granū viride. aui.
 Handacoca. pli. xx. semē sub capite posi
 tum.
 Hermodactili. aui. & proprie cum zinj
 bere mentastro & cimini

Hastek. aui. ^{scdm}
 Helitropia. pli. xxi. semē sub capite po
 Lac. aui. omē & etiam acetosū
 Lacca. col.
 Lacerta Kir. cauda eius potata
 Limonia pli. xxi. cū vino.
 Lingua canis. cir. coitum confortat.
 Lingua auis. hali. aui. col. serap. scdm
 ebē mel proprietate. cir. in cibariis
 Matra. pli. xx. semē exē aspsū mulierib?
 coitū excitat. macer radix q̄ habet solū
 vnū caulē alligata seōri cū limo. porce
 Medulla. pli. xxviii. porce comesta.
 Melissa. al.
 Menta. yf. aui. hali. sera fm dial. & gal.
 inciat parum.
 Meridatum cofectio. hali. vi. antido.
 Musa fructus. aui. serap.
 Musc? serap. cū oleo d̄ heiri linae vga.
 Napi. gal. ipsi & semina eorum.
 Nasturcium. serap. scdm dial. aui.
 Nigella. col.
 Nux. hali. x. antido. condita.
 Nux inda. aui. cir. cū cinamomo supra.
 Oleum formicaz volantium. nicol.
 Oleū de hase. aui. x. quinti. sera. xxv. del
 Oleum pincarum. hali.
 Orchis species satirion. pli. xxviii.
 Ossa. sera. fm gal. calcanei hirci cōbusta
 potata ut d̄ aui. silr. hali. bouis vsta
 Oua. aui. oia p̄cipue passer. hali. passeruz
 al. gallinaz & poicū. Kir. poicū & co
 lūbarz vitella. v. cū adipe porci et melle
 Ozimum. plinius. xx.
 Passeres. col. hali. pli. xxx. omesti. v' oia
 ipoz. Kir. assati omesti. vel stercus cū
 vino sumptum.
 Pastinaca. hali. col. gal. radix & semen
 oestice. mac omesti pli. xx. hal. erratica
 Peroix. aui. carnes. al. & Kir. oia.
 Persica. aui. i corpe calido & sicco.
 Pillule inde muscate. serap. xvii. anti.
 Pinee. pli. xxij. eaz nudet. aui. pini maio
 ris grana maxime condita. cir. similiter
 Piper. hali. aui. album & longum.
 Pisces. yf. aui. omes recentes calidi.
 Pistacee. cir. cum melle nuce indica &
 sticis optime cōfortāt coitum
 Porz. pli. xx. sera. fm dial. aui. ipm & se
 mē cozrefactū. macer. cū sale.
 Pulegiū. macer. radix cū vino.
 Rafanus. pli. xx. sera. fm aliquos deside
 rium auget.
 Rapa. pli. xx. yf. col. sera. bz gal. & dial.
 radix cocta & semē bibitum.

Rhinoceros. Kir. testiculi vel genitale bi-
bitum tam viris q̄ mulieribus incitat
cocubitum vehementer.
Rotabi. i. dactili cōditi. hali. xx. antido.
Salpa pisces. Kir. dexter lapis ei? porta
tus erectionē facit.
Satirion. hali. col. pli. xxvj. testicul? re-
cens potatus in vino. & etiam si teneā
tur in manibus. cir. virides cū melle coi-
tum iuuant. Apul. testiculi dextri qui
maior est. z. s. piperis. grana. vij. mell
z. j. humanē. z. ix. cum vino. Kir. granū
j. cum lapide cancri latenter datū in ci-
bo vel potu maximā erectionē facit la-
pis ipse portatus.
Saturegia. macer cū vino melle & pipe.
Secacul. col. aui. sera. mouet coitū & au-
get erectionē & sperma. & proprie cū
melle conditū.
Secacul. conditū. mes. iij. antido. hali. xx
antido.
Semen lini. sera. fm dial. cuz melle & pi-
pere. aui. & yf. similiter.
Sepia pisces. aui. comesta.
Serapimū. aui. sinapis etiā.
Sisamū. aui. frixū cum semine papaueris
& lini.
Sition. sera. fm gal. & radix cū vino sum-
pta te dicitur.
Sotira confectio. aui. primo quinti.
Scoria ferri Scoria muscata confectioes
sera. xx. antido.
Scorpion herba. pli. xxij. semen sub capi-
te positū.
Sparagus. pli. xx. yf. aui. hali. semina
Sperma hirci. Kir.
Spica. macer. cū sapa.
Stellio. pli. xxx. mirū & de stellionis ci-
nere si verū est lineis inuolutum in sini-
stra manu venerē stimulare. & si trāsse-
ratur in dextra cohibere dicit.
Stincus. al. pli. xxvij. pedes & rostrum
cuz satirion eruca & pipe data. carnes
etiā lateris eius eodem modo. Kir. extre-
mitates caude testiculi et renūculi i po-
tu. sera. fm gal. qd est iuxta renes po-
eatū fortiter incitat. fm rasim auget li-
bidinē. fm alcanzi. ex renibus ipsius sol-
bibitis fit nimia erectio virge: adeo q̄
oportet cū medicina extinguere. sed cū
aliis medicinis sūpre epae. Aui. carnes
sumis & renū & adeps et sal ei? cir-
puliis. z. ij. cū electuario calido sum-
pti incitant.
Strutio. aui. carnes.

Testiculus canis herba. pli. xxvij. melior
testiculus in lacte caprimo sumptus. &
aui. cū vino. sera. fm dial. & gal. humi-
da radix datur cū lacte capre ad incitā-
tum libidinē.

Testiculus vulpis herba. sera. fm galie.
incitat libidinē. fm dial. cū vino bibita
fm archigenē mouet coitum sicut stin-
cus. sed dicit q̄ si homo eā teneat i ma-
nu incitat. & si bibatur incitat pl2. aui.
cū vino sumpta.

Testiculi aialis. pli. xxvij. dexter asini sū-
ptus cū vino: vel alligatus brachio &
xxx. dext galli ligatus pelle arietis. hali.
vireuli testes siccati triti vel assati.

Terebintus. pli. xxij. semen cū vino. se-
ra. fm dial. similiter.

Testudo. pli. xxij. puluis grosse corticis
Turtur. aui.

Trifera magna. aui. primo quinti. & sera
ij. antido.

/sarafenica.

muscata. mes. j. antio.

Trifera galieni.
iohānicij. mes. i cura fetoris
oris.

\de scoria maior. aui. iij. v.

Tribulus marin? hali.

Trifolij semen etiā.

Troisci alkioi. aui. viij. quiti

Vespertilio. pli. xxx. sanguis cū fleuboto-
mo suppositus capiti mulieris.

Vinū. yf. sera. fm rasim extingit ois ferri.

Vultur. pli. xxx. pulmo eius dextre viris
alligatus pelle gruis. sextus. Iecur pre
dextra si suspenderit aliquid ei? in cu-
te gruis alligatus ad cubitum paratior
erit.

Vulpis. sextus caude sūma brachio su-
spensa.

Vitica. al. sera. fm dial. & gal. semen cuz
rob bibitū. fm ebē mes. yf. cū cepis &
vitellis ouoz sūpra. aui. silr macer.

Vua. al. semen cū pipe. hali. semē.

Xiphiū. pli. xxvj. radix cocta in vino.

Yringi. col.

Zeleniten magnū confectio. aui. primo
quinti.

Zinziber. col. hali. sera. fm ebē mes. al. cō-
ditum. aui. nutritū & nō nutritū

Delectationē augēt in coitu.

A Nagallus. thesal. succo cū melle &
licio ido liniatur. virga libidinem
incitat & mulieris etiā desiderij.

Cubebe. aui. salina masticatōis ei? a viro

muliere delectatur
 Salpa piscis adipe eius vtriusq; genita
 lia liniantur
 Satirion hir. puluere eius cū melle virile
 mēbrū illinitū delectabit vltra modū
 Impedientia coitū venerem & erecti
 onem virge
Herotanū macer potatū
 Agnus castus plini. xxi. Is. col.
 sera. s. m. dyal. semē bibitū debilitat coi
 tum & virtutē spermatōis. aui. stipites
 eius sub dorso tenere phibet erectionē
 virge: & suffumigū eius minuet deside
 riū coitus in mulieribus. cir. lect? ex co
 & fomentū ad genitalia & succ? sūpt?
 Alleum auicē. crudū.
 Aqua aui. valde frigida.
 Alektorius lapis lapidari? in ore porca
 tus cōtra veneris intensionē.
 Berberia hir. in potu sumpta vel sub pul
 umari posita
 Calamentū montanū. aui. vt quidā
 Camphora col. cir. odorata aufert desi
 derium. sera. s. m. dyal. yf. similic sed potio
 fortius operatur.
 Cicuta pli. xxx. v. extinguit venerem testi
 bus circa pubertatē illinitis. sera. s. m.
 dyal. emplastrū virge erectionē phibz
 aui. membra spermatōis illinita
 Cozianorū sera. s. m. dyal. alcanzi. & desiccet
 spermā. auicē. humidum & siccum. hali
 semen sumptū
 Dyaolibanū nico. satiriali. id ē. erectōni
 supflue confert.
 Elenium pli. xxi.
 Faba yf. farina eius pueroz apposita in
 guini libidinē cōstringit. sera. s. m. dyal.
 tardat pollutionē infantibus emplastra
 to pectine.
 Fimus pli. xxx. coclee vel columbi cū vīo
 & oleo potatus.
 Formicas hir. xl. coctas in succo affodilli
 si quis potu sumpsit nō habebit vim
 recundi omibus dieb? vite sue.
 Gallus. sex? testiculū cū ipsius sanguine
 suppositi lecto nō cōcumbent q; iacent.
 Gelosia lapis. al. luxuriā mitigat.
 Gladiolus. id ē. satirion. hir. radicē iferi
 ozem ex duabus quas habet cum vīo
 sumere.
 Granatum. sera. secundū aliquos absēm
 dit libidinē
 Hippotam? pli. xxxi. cinis ex sinistra pte
 capitis alligatus i pelle agnina.
 Iaspis lapis al. luxuriā phibet.

Lacerta pli. xxx. necata in vrina alicuius
 viri illius venerē impedit.
 Lactuca pli. xxix. & xx. sera. s. m. dyal.
 semē domesticē & siluestris & aqua ei?
 facit hoc etiā sed debilius. auicē. ipa &
 semen. hali maxime semē.
 Lapis silenites. lapidari? amorē cōciliat.
 Lapis sardonius? al. luxuriā expellit & ca
 nus: & pudicū reddit. lapid. similiter.
 Lentis. col.
 Linx plini. xxviii. corium & vngues vsti
 sumpti.
 Menta & mentastrū pli. xx.
 Mula pli. xxx. aspergere corpus puluere
 in quo se mulolauent amoris ardorez
 mitigat.
 Mus pli. xxviii. fimus eius linitus.
 Nasturciū pli. xxx. mac. frequē sūptū.
 Nenufar pli. xxv. dieb? duodecim sūpta
 & limita genitalib? aui. 3. j. bibita cum
 sirupo papaueris. sera. s. m. dyal. nimi?
 vsus debilitat genitalia.
 Nepita mac. frequēs eius comestio.
 Oleum de ruta. nicol. coitū abscondit vn
 cto dorso.
 Poliū montanū sera. s. m. dyal. inibet nō
 solū venerem sed etiā geniturā.
 Portulaca pli. xx. auicē. sera. s. m. eben
 mel. ppriēte aufert libidinē. hali semē
 Plumbū col. pli. xxx. alligatum lumbis.
 auicē. similiter.
 Robilie auicē. s. m. aliquos.
 Rosa sera. s. m. rasim. abscondit libidinē
 auicē. dormire sup eas.
 Ruta auicē. hali. sera. s. m. gali. abscondit
 libidinē. mac. sumpta.
 Saphirus lapis. albertus castū reddit &
 interiorē calozē refrenat.
 Salix pli. xxiii. folia potata intempantiā
 libidinis coercent atq; in totū auferunt
 vsum sepius sumpta.
 Salpa piscis hir. lapis eius sinistra manu
 portatus.
 Sardonius lapis. lapidari? castū reddit
 Satirion pli. xxvi. radix eius mollis.
 Solatrū auicē. & scebran.
 Smaragdus lapis. lapid. opescit luxuriā
 Stannū hali. lamina renib? apposita.
 Scellio pli. xxx. cinis eius i dextra manu
 Testicul? canis ille qui sic? ē. pli. xxvii.
 sera. s. m. gali. auicē.
 Testudo plini. xxii. fel viue linitis geni
 talibus.
 Vrina pli. xxix. quicūq; in vrimam canis
 suam egresserit pigrescet ad venerem.

Gomozree cōferentia & pollutioni su
perflue quocunq; modo.

Agnus castus. auic. stipites ei? sub
dozlo strati pollutidē phibent.
cir. cū rozace potatus & ex florib? co
ctis in aceto genicalibus applicat?

Aqua auicē. valde frigida sedat motum
spermatīs.

Calamentū auic. siluestre phibz pollutōz
Camphora cir. pectini renibus & puden
tis applicata cum mucilagine pilulij aue
agresta vel succo solati & plantagis.

Capra sex? lac eius cū melle potare.

Castoreū cir. cum succo agni casti & mo
dico aceti cathaplasmatū.

Cicera pli. xx.

Cicuta sera. scōm dya. planta cum semie
aut folijs emplastrata testiculis polluti
onē & gomozreez abscindit. auic. limitis
vasis spermatīs. mac illimito pectine.

Diapassiu mcol. cōfert gomozree.

Emathites auicē. gomozreez appietate re
Eruca hir. comesta. Etificat.

Lactuce semia pli. xx. yf. auicē. sera. scōz
gali. & dya. domestice & siluestris.

Nenufar pli. xxvi. sumpta. sera. p. secūdu
gali. & dias. radix & semē. auicē. pollus
tionem minuit.

Portulaca pli. xx.

Puluis iolis hali. xv. antido. gomozree.

Plumbum pli. xxiii. lamina ei? suprenes
auic. similiter. sera. secūdu gali. lamina
stricta ligata in pectine in frigidat ma
nifeste & phibet pollutionē.

Ruta pli. xx. intus sumpta.

Yreos auic. aufert gomozreez & plurimā
pollutionem.

Augmentancia sperma.

Amgdale dulces. al. sera. secūduz
aliquos.

Anas sera. fm eben. mes. auicē. carnes.

Anisum cir. puluis eius i cibo vel i poeu

Andakoka sera. scōm alcanzi. ipa & semē

Auellana sera. secūdu aliquos capitulo
de amigdala.

Assarū mes. auicē.

Ben col. auicē. sera. fm eben. mes.

Bulbus sera. pma pte simplicium. gali.
ij. alimentoz.

Buseiden sera. scōm aliquos.

Cancer al. & capita animalū.

Cartamū al. mes.

Caulis quidā. al.

Cepe yf. hali.

Cicer al. yf. hali. col. sera. scōm gali.

Confectio / Alfeludati. auic. iiii. quarti
in cura lepre.

Phoz auic. pma qnti.

Coziandum sera. scōm dya. semen cum
rob sumptum.

Cotū sera. scōm rasim. semen

Coturnix al.

Diafacinon. mes. j. antido.

Duran auis. auicē. carnes.

Electuariū indum auic. vi. tractatu sūme
secunde quinti.

Electuariū de semibz. al. ix. tractatu
capitulo vj.

Enula hali.

Eruca yf. sera. scōm gali. hali.

Faba sera. pma pte simpliciu

Feniculū plini? xx. yf.

Fistici sera. cap. amigdalaz

Galanga sera. fm al. & alios.

Gallina auic. carnes earū q pulle sunt.

Granum culcul sera. secūdu eben. mes. p
prie cū sisamo.

Hermodaetili al. mes. sera. albi.

Kutasha sera. scōm eben. mes. radix.

Lac al.

Lini semen sera. pma pte simpliciu

Ligua auis. al. sera. fm ebē mes. & alios

Lingua canis cir.

Medulle animalium al.

Molokia sera. secūdu gali.

Musa auicenna.

Napi. gali. al.

Nenufar sera. pma pte simpli. appietate.

Nuces sera. capitulo amigdalarū

/ Amigdalarū dulciū

Nucis indice.

Oleū De fisticis. mes. xii. anti.

De pineis.

Sisaminum /

De asche auic. x. qnti

Oua al. gallinarū. al. gallinaz & poicum

Papauer auic. semē domesticū cū melle.

Pastinaca hali. cir.

Pini fruct? al. sera. pma pte simpliciu

Piper longū auic. sera. scōm aliquos

Pisces al. recentes. sera. pma pte sim. pi

scēs multoz pedū sicut polip? & sepia

Pozrum hali.

Rafanus sera. fm alcanzi. cocta.

Rapa al. ser. fm ga. & dia. radix & semē

Risi auic. sera. fm aliquos. al. cū lacte &

Sarcocolla al. amigdalīs

Satrion mes.

Secacul col. al. sera. conditum

Serapinum. sera. secūdu quosdā.

Sisamum aui. fruxum cū semine papaueris & lini.

Sparagus al. yf. auicē. hali. semen.

Scincus sera. scdm rasim.

Testiculus vulpis. sera. pma pte simpli.

Tuber al. Turtur auicē.

Tribulus fluuiialis sera. fm aliquos

Zingiber sera. scdm gali. adiuuat i sperma te. fm eben. mē. cōditū cū melle cōmo: uet sperma.

Minuentia & exiccantia sperma.

Cetum al.

Agnus castus yf. sera scdm dyas. bibit? debilitat virtutē spermatis. aui. cum mentastro vel vaporatus.

Alleum auicē.

Anetū pli. xx. maē. sera. scdm dia. nimius

Aqua aui. valde frigida. vsus

Atriplex sera. prima pte simpliciū.

Basilicon maius. al.

Canabis pli. xx. sera. scdm dyas. & gali. seminis multus vsus comestionis. aui. cozticis vel semis multa cōmestio.

Camfoza al. ser. fm rasim coagulat spina

Citrulli Cucumeres Cucurbitate. sera. prima pte simpliciū.

Cozianozū sera. scdm rasim & alios. aq

isufusionis bibita cū zuccaro. auicē. humi

Crocomagma pli. xxi. dū & siccū.

Enula al. Enzif. yf.

Lactuce semē. hali. col. auicē. sera. fm ga-

cum aqua sumptū est ex rebus contra

Lenecis. al. rijs spermatis

Melones.

Mora celsi. sera. prima pte simpliciū

Nasturciū macer. sepe sumptū.

Nenufar al. auicē. congelat sperma pprie

maxime radix eius.

Piper aui. ser. fm aliquos desiccet spina

Portulaca al. aui. sera. pma pte simpliciū

Plantago minor maē. assumpta.

Ruta pli. xx. aui. sera. scd? dyas. sepe come

Sal al. mē. sta abscondit spina

Sebedenegi Scebzan auicē.

Ysopus herba. hali.

Confortantia virilia et genitalia mem

bria & instrumenta spermatis.

Netū auicē. cinis ē bon? testiculis

Ben col. & virge

Diacimnū cretiū. hali. xiiii. anti. testicul

Feniculus pli. xx. radix cū oleo illinita.

Pinearū nuclei pli. xxiii.

Puluis ossiū pli. xxx. capitis tritoz sine

carne testiculis pdest.

Rubus pli. xxiii.

Sotira cōfectio. aui. j. quinti testiculis

Trocisci capsulodis hali. xiii. antido.

Impedientia testiculos augmentari.

Iecur sera. fm dyas. emplastrata sit militer auicē.

Lapis alectori? sera. scdm dyas. fricatio ei? cum ferro fēa. aui. fricatio supposita

Pass. geitaliū testiculoz & vge ofer.

Loes chr. supfluitates circa puden

da ex frigida cā abstergit cū aceto

Alume de pluma plini? .xxxv. in veroqz

sexu confert.

Amiatis lapis pli. xxxv. & .xxvi.

Amurca olei pli. xxiii. cocta.

Aries pli. xxx. puluis ossium capitis

Brasica pli. xx. cū faba exeri? maē. silt.

Calcitis pli. xxiii. in emplastris.

Cipressus pli. xxiii. nucū ei? cū vino po

tacus & limicus cū ficu sicca.

Cozianorum pli. xx.

Castoreū cur. palisi virge fomentū ex vīo

decoctōis & sepe cathaplasmata cū eo

Dentes caballini pli. xxx. cōtusi farina in

Eris vena pli. xxiii. sperfa.

Fenugrecū pli. xxiii. cum ydromelle &

axungia coctū.

Fex vini pli. xxiii. vsta lota.

Gomes lapis pli. xxvi.

Granata pli. xxiii. succus coctus

Hiosciamum pli. xxvi.

Lana succida pli. xxix. & xxx. ipa & cinis

eius cum aqua frigida.

Lilium pli. xxi.

Lini semen pli. xx. cū resina & mirra.

Marubiū pli. xx. cū melle maxie pdest.

Mellilotum pli. xxi.

Menta. maē. Mirtus. pli. xxiii. folia.

Orehis pli. xxvi.

Oua pli. xx. cum passo & amido.

Pec? pli. xxx. carnes cōbuste cū aq multa

Peucedanū pli. xxvi. succ? cū melle.

Rubus pli. xxiii. velissime confert.

Sepū pli. xxx. ex omenco ouis maxie &

renibus cū cinere pumidis & sale.

Vincapumea pli. xxi. erica ē vīo & aceto

Vngularū cinis.

Vsnee hali. ericiū apposituz.

Serpigini & prurigini genitaliū testi

culoz & virge.

Leta pli. xxviii. ex vīo cocta spig.

Fel pli. xxviii. bubali cum albumie

egiptio serpigini.

Iecur pli. xxviii. apri vel suis obustu ma

xime iuuenis apri vel cinis fimi eius

Resina pli. xxiii. lentisci.

Rosarum oleum. macer.

Salua sera. scdm oya. decoctionis ablu-
tio. mac. decoctio in vino. ig. silr. apul.
decoctio eius in aqua foueas vel frica
pli. xxii. siluestris.

Vrina pli. xxviii. melior tñ sui ipsius.

Inflatōi genitaliū testiculorū & virge

Otilidon pli. xxvi.

Nitrū pli. xxii. cū vua passa cum
nucleis.

Passule pli. xxiii. cū cimio vel coziandro

Simphicū pli. xxvi. exterius.

Thimus pli. xxi. cū melle & aceto.

Dolori genitaliū testiculorum & vir-
ge conferentia.

Lumen serap. scdm oya. testiculo-
rum dolori.

Andakoka sera. s3m aliquos. aui. oleū ei2

Betonica. musa cū vino trita apposita

Cucumer auicē.

Fel tauri sera. scdm oya. auicē. limitū.

Feniculum macer. radix cocta cum vino
apposita.

Ordeum plini. xxii. farina cum papauere
aut melliloto.

Oua sera. scdm gali. albumē maxime i do-
lore apostematū.

Spongia pli. xxii. cum oleo.

Pustulis verendorum.

Inis pli. xxxii. hoz pisciūz capitis
monarū scilicet et pcarū salitaz. pa-
lamide. cutis squatine. muricū (species
conchilioz) v purpurearū crematarū
cum corticibus & carnibus suis omnia
cum melle apposita.

Menaz carnes pli. xxxij cocte & iposite
Apostematibus verendorū testiculo-
rum & virge.

Esodilli sera. scdm oya. radix co-
cta cū fece vini emplastrata testi-
culis. auicē. similiter.

Aloes hali sera. scdm gali.

Boellū sera. scdm aliquos resoluit apata
testiculorū dura. aui. similiter & ys.

Butirū auicenna.

Cicer sera. scdm gali.

Ciminū sera. scdm oya. cerotū euz oleo
& farina fabarū & passulis. aui. cū cera
ā cū oleo & melle ā oleo & faria fabaz.

Coziandz aui. humidis cū melle & oleo
in calid. sera. scdm oya. similie.

Emplm aristologie thesa. cap. Ebe pisciū

Faba ys. cū vino dissolut. auicē. similiter
hali in calidis.

Fel tauri. aui. ponit sup apata ofci.

Ius. quiam? sera. scdm oya. cum vino em-
plastrū cū semine trico apatibz testicu-
lorū. aui. folioz emplastrum.

Lapis acutozi? sera scdz oya. fricatura
facta cū ferro testiculis cōfere.

Liliū aui. radix in aceto cocta aut semie
iusqami & farina tritici i calidis serap.
secundū oya.

Mellilorū sera. scdm oya. coctū cū rob
emplastrū vel mixtū cū vitello oui aut
farma fenugreci aut semis lim aut pul-
ueris molēomi aut papaueris. aui. epla-
strum cū vino aut careno.

Mirtus sera. s3m oya. eplastrū ex folijs
tritici cū aqua & parū olei onfancini ā
ro. & vini. hali cum aqua ro. & oleo ro.
auicē. decoctio.

Orchis sera. s3m oya. emplastrū resolu-
it apata flegmatica.

Passule sera. scdm oya. cū farina fabe &
cimino emplastrū in calidis.

Pix auicē.

Plūbū colliget auicē. vstū. sera. oleū fri-
catōis ei2 cōfere apostematibus calidis
pectinis & virge.

Ruta sera. scdm oya. emplastrū & folijs
lauri testiculis. aui. similiter.

Sordicies hali. ex lana caude pecudis in
duris apostematibus.

Sal sera. s3m oya. cū origano aut ferme-
to maturat apata flegmatica testiculorū
aui. silr cū mentastro butiro et ferme-
to Stannum serap. fricatū ad lapidem cum
oleo & vino.

Stercus capre sera. scdm ga. vstum in
emplastris testiculorū

Talk. auicē. in principio pibet.

Tucia auicē.

Vnguentū de vlsur. aui. ii. quinti.

Carbunculis genitaliū cōferentia.

Per vel porcus. plini. xx. cerebrum
vel sanguis.

Capra pli. xxiii. cinis pilorū. sext? sterc?
cū melle ipositū discutit.

Salsamra pli. xxxii. cocta cū melle pprie
Vlceribus genitaliū cōferentia.

Cacia pli. xxiii.

Agnus castus pli. xxiii. cum buti-
ro & folijs vitis.

Aloes pli. xxvii. sera. s3m ga. hali. & mac
Amurea olei pli. xxiii. cocta.

Aguis pli. xxx. feneceta ei2. i. spoliū.

Anerū ys. mac. sera. scdm gali. cōbustuz
puluerizatū cito pfoliat & icarnat. s3m
oya. sem pbusū. hali. pbusū vald pferet.

apul. vstum cū melle mixtū prius mem-
 brum foueas aq̄ calida & oleo mirrino
 calido & appone.
 Apes pli. xxx. que in melle mortue sunt
 cum polenta.
 Aristologia thesal. vnguētū radicis.
 Balaustia pli. xxiii.
 Betonica col. cinis.
 Butirū pli. xxiii.
 Capra pli. xxviii. sepū eius cum melle &
 succo rubi simus etiam eius cum melle
 & aceto.
 Cepe pli. xx. siluestre exterius.
 Cicera hali. cū sandoalo & melle.
 Cielamē sera. scđz dya. coctū cū oleo ve-
 ceri. thesa. puluis radicis ē melle & licio
 Cinis pli. xxx. capitis canis.
 Capparea pli. xxi.
 Coclee pli. xxx. teste earū & cinis coclee
 parue late.
 Cucurbite sera. sm dya. cinis sicce cōbu-
 ste vlcibus virge putridis. mundifi-
 cat em & cōsolidat prim. & nosipsi vi-
 dinus multociens p expientia.
 Darfesabam auicē. puluis.
 Iecur pli. xxviii. apri vel suis cōbusti cū
 ligno iuniperi.
 Lac auicē. vlcibus femoris.
 Lana pli. xxi. cozzefacta.
 Lapis frigus sera. scđm gali. solus vel
 cum melle.
 Lentesc pli. xxii. succus coctarū.
 Lentiscus cir. puluis subtilissim? folioz
 vlcera virge cōsolidat sanie cōsumit. sz
 nō debet poni nisi sanie existēte.
 Licium pli. xxiii.
 Lilium pli. xxi. radix.
 Litargitū cir. cū oleo ro. vlcibus virge
 Mel. plinius. xx. in quo apes mortue sunt
 cum resina.
 Mulsa pli. xxij.
 Mūmia sera. scđm aliquos cristere.
 Oenanthe Omfacū rue. pli. xxiii.
 Polenta pli. xxx. aspersa apibus mortuis
 in melle.
 Poligones ig. decoctio herbe cuz melle
 mixta si p distere infundatur vlcera ve-
 rendoz sanat.
 Pumex pli. xxxvi. vstus.
 Plumbū sera. scđz gali. oleū fricatōis ei?
 auicē. vstū vel fricatōis eius.
 Rubus pli. xxiii. decoctio radicis.
 Sal auicē. cū mentastro butiro & sermē
 ro in flegmaticis. sera. flos salis cōfert
 vlcibus virge maxime.

Scorza sera. scđm dya. argenti in vnguē-
 to vlcera virge sanat.
 Tucia sera. scđm gali. est de melioribus
 medicinis in virga & pectine.
 Vitis alba Kir. cum vino.
 Vitulus pli. xxviii. sepum coctū in vino
 cum medulla.
 Vrina ser. sm ga. vlcibus? muleū hūdis
 Ysopus hūda pli. xxix. cū adipe anseris
 sera. sm dya. cū sepo anacis vlcibus? te-
 sticuloz & virge & circa ea.
 Fistulis testiculoz & virge.
A Loes col.
 Mirtus sera. scđm dyas. emplastrū
 ex folijs criticis cū aqua & parū olei on-
 fancini aut ros & vini.
 Musa pli. xxii.
 Duriciei testiculoz.
A Onus cast? sera. sm dya. folia ei?
 cum butiro & folia vne mollificat
 au. emplastrū pprie ex semie cū butiro
 Armoniacū au. cū aceto illinitum.
 Cicera hali.
 Darfesabam auicē.
 Erismon sera. sm gali. & dya. cōfert du-
 ricibus ei? antiquis.
 Iusquiamus au. resoluit eam.
 Sordiciei hali. ex lana caude pecudis.
 Inflationi & tūori genitaliū pferētia
A Cornu plini. xxvi. radix in vino co-
 cta limita.
 Asfozilli plini. xxii.
 Aq̄ pli. xxi. maria fouēdo nō aliō pferūt
 Betonica musa critica cum vino apposita
 veretro.
 Capra Kir. sterc? coctū cū vino veteri
 Caulis mac. cū faba cocta.
 Cicera plini. xxii.
 Ciminū pli. xx. coctum cū melle vel cum
 oleo rosato.
 Cera ig. cū passulis vel faba vel cerorum
 mac. cum farina fabe & melle.
 Cipressus pli. xxiii. folia cuz cera vel suc-
 cus cum fico.
 Coclee. id ē limacie. pli. xxx. & xxxii. spu-
 ma eaz limiac testiculus descendens.
 Coriandū mac. cum melle & passulis
 Faba pli. xxii. fracta cocta cū vino.
 Fex vini plinius xxii. caplasma
 Hiosciamū pli. xxvi. mac. semis ē vīo ca-
 Laurus pli. xxiii. folia cū ruta.
 Mustela Kir. oleū decoctōis cū cera.
 Orchis plinius. xxvi.
 Ordeū ser. sm dyas. cū semie lini fenugre-
 co & ruta cōfert tumorib? testiculoz.

Pastinaca. macer. radix. suspensa collo.
Ruta. mac. cū folijs lauri applicata.
Senecion. mac. ē vīo tepēfactū appositū
Scordeon pli. xxvi.
Spongia pli. xxi. combusta.
Thimus pli. xxxi.
Vitis alba Kir. cum vīno
Vitulus pli. xxiū. sepū eius cū nīro vī
simus coctus cū aceto.

Ramici & enterocelici.

Inser pli. xxx. triū anserū linguas
assatas in cibo.

Barba yrci. hali intestinali.

Boellū sera. scōm dyas. aquosam dissoluit
auicē. similiter.

Canis pli. xxx. adipe eius cū alumīe fīso
Cauda equina ig. puluis radicis et herbe
quātū faba in aquosa.

Cipressus pli. xxiū. folia & nuces intus
& extra. hali folia. auicē. emplastrū.

Codex pli. xxx. africanaz. cinis apositus
in aquosa.

Elion. id ē. creffon. pli. xxi.

Gluten de corijs. al.

Lini semē pli. xx. cū resina & mirra.

Musc? herba auicē. emplastrū itestinali

Nuces hali. emplastrū eoz cū glutine

Pentafilon. auicē.

Plantago pli. xxi. intus & extra.

Pillium sera. scōm dyas. intestinali & ifan
cibus emplastrū. ig. cū aqua & rosaceo

Ruta siluestris pli. xx. cū axungia extius
Simplicū aui. in aquosa ruptura.

Scellio pli. xxx. carnes ablatis pedib? ca
pite & intestinis comeste mire pdesse
dicunt in aquosa.

Tritici palee plini. xxi. calide vel aqua de
coctionis.

Betonica pli. xxvi. potata & illimita.

Infantū ramici & egressioni umbilici
Oclee pli. xxx. cinis eaz ē thure &
albo oui limitus p dies triginta.

Felix herba. apul. cū axungia ligetur vsq;
ad diem. v. suffumigabis etiā ifantē ea.

Lenticula aque. sera. scōz dya. emplastra
ta intestinali.

Peucedanū pli. xxvi. succus.

Pillū pli. xxvi. exteri? sera. scōm dyas.
emplastrū in intestinali.

Sifion spēs lilij. sera. scōz dyas. radix su
perior? cum aqua daf i potu habentib?

rupturā itestinalē cōfert infantibus.

Passionibus inguinū.

SVbonion pli. xxvii.

Equus pli. xxviii. spuma oris eius

inguina limire ad oēs fide cās vtilissimū.
Rupture inguinis & omenti & tumo
ri eius cōferentia.

Blinthium pli. xxvii.

Acorus. auicē.

Aristologia ig. radix sumpta cū calida.

Balaustia sera. scōm dyas. emplastrū qñ i
testina descēdunt ad osē ex ruptura.

Boellium sera. scōm dyas. dissolutū cū sa
liua ieiuni crepaturā curat.

Camedus ig. tritus cathaplasmat?

Cauda equina. sera. scōm dya. & gali. fo
lia eius bibita cū aqua & emplastrū ex
eis curat rupturā suprac intestinalē.

Cipressus aui. sera. scōm dyas. & gali. em
plastrū ex nucib? & folijs eius.

Codex pli. xxx. minuce earū cū melle.

Ceruus. sext? patella eius si quis secum
habuerit inguina nō tumebūt & si fue
rit recedet.

Dragon tea ig. radix cocta vel cum mel
le sumpta.

Matricaria sera. scōm gali. inciso loco cre
pature spongia infusa crepationi appli
cetur. auicē. post incidē ramex.

Mirtus pli. xxv. virge eius extra posite

Reubarbarum auicē.

Serpillum. ig.

Simplicum aui. rupture aquose.

Dolori inguinis & pectinis pferētia
Blinthū apul. mac. circūligatum
in panno lini.

Aristologia sera. scōm gali. rotunda & i
causa ventositatis grosse.

Confectio plioz aui. primo quinti. pferē
dolori inguinū & emūctorioz.

Inguinaria pli. xxvi. i manu retenta.

Iulquiamus apul. radix alligata femori.

Maiozana auicē. in emplastro posita.

Oua ser. scōm ga. album i dolore ex apate

Ruta apul. viridis ē oleo & cera applicē

Inguinum & pectinis apostematib?
pannis & tumori eius cōferentia.

Pofodillus pli. xxi. folia i vīno.

Agnus castus. pli. xxi. cū farina
ordi.

Altea pli. xx. cū vīo. apul. cocta cū axun
gia sine sale apit ea sanat & recludit.

Armoniacū pli. xxi. cū rosaceo.

Apium raninū. pli. xxv.

Asinus pli. xxvii. vngula eius cū nigella

Atriplex plini? xx.

Axungia pli. xxviii. cū calce illimita.

Bubalus pli. xxviii. fel caro & vngulaz

Buboniū pli. xxvii. cinis.

Bulbus sera. fm dyas. emplastrū ex ipsis
 affatis cū capitibus stincoz affatozum
 apostema inguinis resoluūt.
 Cancer pli. xxxii. flumialis tritus.
 Cantarides pli. xxx. cū calce scalpellando
 aufert.
 Capra pli. xx. vrina ei? vel fim? cū melle
 Chimolea yf. xxv.
 Cinis pli. xxxi. muricū vel purpurearum
 medicamētū sic cōponūt quidā. cere et
 thuris. 3. xx. spume argenti. xl. cineris
 muricū. x. olei veteris emina.
 Coclee pli. xxx. & xxxii. cōtuse p se & ci-
 nis corticū earū cū cera discutit ea.
 Columb? pli. xxx. fimus p se vel cū faria
 ordeī vel auene.
 Coriandzū pli. xx. cum melle.
 Cucumer asinin? pli. xx. exterius.
 Eruum pli. xxii. cū fimo colūbi & semie
 lini vel cum melle.
 Echinus piscis pli. xxxii. teste eius cōtu
 se illimit.
 Equ? pli. xliii. vngule ei? cū oleo & aq
 Fenugrecū pli. xliii.
 Fex aceti pli. xliii.
 Ficus pli. xliii. sicce cū vino coctē.
 Galle pli. xliii. cum aceto.
 Galbanum pli. xliii.
 Gramē pli. xliii. sunt qui genicula nouē
 vel vnius vel e duab? trib? ve herbis
 ad hunc articulorū numez inuolui in la-
 na succida nigra iubeat ad fmedia stru-
 me pannoz ue ieiunum debere esse qui
 colligat ita ire in domū absētis cui me-
 deatur: superuenientiqz ter dicere ieiū
 no ieiunū medicamētū dare: atqz ita al-
 ligare: tribuozqz id facere.
 Lac aui. positū ī apatibus femozis.
 Lacerta pli. xxx. cinis ei? vel diuisa lacer-
 ta & apposita.
 Lapacium apul. tritū cuz duplo axungie
 inuoluta ī folio caulif sub cinere calido
 ponat & calidū apponat & ligetur.
 Lapaciū acuti. apul. cōtusum cū cereia
 pre axungie apit & deducit.
 Lapis ex vrina onagri. pli. xxviii. alliga-
 tus femozis.
 Lapis asius pli. xxvi. cū pice & resina.
 Lentes pli. xxii. cū aceto & mulla.
 Lupinus pli. xxii.
 Lupus pli. xxviii. fel eius.
 Masua pli. xx. cum salua. apul. siluatic
 lra cū axungia nō sallica.
 Mandragora pli. xxvi. radix cū aqua.
 Morus pli. xxiii. succus corticis.

Multipeda pli. xxx. contrita admixta ter-
 bentine pte tercia.
 Mus pli. xxx. fimus eius cū thure & san-
 daraca discutit ea.
 Mustela Kir. oleū decoctōis ei? cū cera
 Narcise? pli. xxii. cū melle et farina auene
 Nasturciū pli. xx. cum lacte.
 Oliua pli. xliii. cinis vel folia in melle.
 Ostraca pli. xxiii. cinis earum.
 Oua sera. scdm gali. albumen dolorem au-
 fert apatum pectinis. aui. oua cū oleo
 ro. exterius pectinis.
 Panax pli. xxvi. cum melle.
 Pecus pli. xxx. sepū eius cum sale apit.
 Pix plini? xliii.
 Plantago pli. xxvi. cum sale.
 Plumbū sera. fm gali. oleū ro. fricatione
 plumbi ofere apatibus calidis pectinis
 Quinqz foliū pli. xxvi. radix.
 Refina pli. xliii. cū sepo tauri & melle
 Salsamenta pisciū pli. xxxii. cocta & co-
 racini piscis.
 Sanguis pli. xxviii. vrsi & tauri & men-
 struus tritus.
 Sideritis pli. xxii. succus.
 Sirium. id ē. thūs. pli. xxi.
 Sixion sera. fm dyas. radix seniois em-
 plastrū resoluūt apata inguinis.
 Sudor aui. athletarū resoluūt ea.
 Scamonea pli. xxvi. radix cum melle.
 Scorpio pli. xxxii. in vino coctus ita vt
 foueatur illo.
 Scorpion herba pli. xxii. cū melle.
 Testudo pli. xxxii. fimus cuiusqz
 Verbascū pli. xxvi. cū radice censū vīno
 aspersū & folio inuolutū & ita ī cinere
 calefactū apponat calidū.
 Virga membruz. sext? virga sua patiens
 se tangat sepe vel pollicē petis cū digi-
 to qui iuxta est alligare.
 Virgo pli. xxvi. verbascū si vgo iponat
 nuda ieiuna ieiuno & manu supina can-
 gēs dicat negat apollo pestes posse cre-
 scē quā nuda virgo istiguat atqz ita re-
 trozsa manu ter dicat toties qz despuat
 ambo expti affirmāt plurimū remediū.
 Viscus pli. xxvi. cum resina & cera.
 Vrtica. pli. xxii. cū axungia sallica.
 Vulpis. sext? testiculis sepe panniculis
 fricare dissoluit eas.
 Verucis verendoz conferentia.
Vries pli. xxx. sanies pulmonis ei?
 massati verucis cōfert.
 Vrma. sextus. homis sepi? fricare ofere
 calli vereci.

Capitulū. xxi. de dispositionib? mem
brorum generatōis in mulieribus ma
trici & partium eius.

Conferētia matrici & cōfortancia eam.

Brotanum pli. xxi. interius.

Adeps auicē. anseris.

Agnus castus pli. xxiiij. exteri?

Amurca olei. sera. collo matricis cōfert.

Anetū mac. fomentatio eius.

Assa fetida. col.

Assarū plini? xxi.

Blackebizancie. sera. scđm aliquos conse
runt matrici.

Calamentum auicē.

Carpobalsamū sera. scđm dya. sessio de
coctōis.

Cassialigna cir. oleū decoctōis eius.

Cedrus plini? xxiij. fructus eius.

Coclee pli. xxx. cū medulla cerui.

Comu pli. xxviij. capre fumigiū

Confectio de scorza. aui. primo quinti.

Fel pli. xxviij. vituli.

Fenugrecū pli. xxiiij. decoctio utilissima ē.

Ficus pli. xxij. fomentū decoctōis sicca?

Fumus asini pli. xxviij. cinis eius iposuit?

Iuncus eius odorat? pli. xxi.

Lac equi pli. xxviij. ablutio.

Larex arbor. pli. xxiiij. cortex.

Laudanū pli. xxvi. fumigiū. sera. fm gal.
cir. suppositū & fumigatū.

Laurus pli. xxiiij. folioz decoctio. cir. fo
mentū decoctōis folioz pfortat matricē

Lepus pli. xxvi. carnes.

Macis. auicenna.

Mellissa cir. decoctio pfortat matricē.

Mercurialis pli. xxvi.

Mirtus plini? xxi.

Mirra cir. fumigiū p embotū confortat
& calefacit matricem.

Nabach sera. scđm gali. fumigiū.

Oleum amigdalārū amararū. nicol.

Oleum de piperib? mes. xii. antido.

Oleum enule mes. xii. antido.

Olibanū cir. fumigiū.

Oliua pli. xxiiij. folia.

Pastinaca pli. xx. erratice semē sumptū

Pilo? eti pli. xxviij. fumigatio.

Rose sera. pli. xxi. succus.

Rosmarinus pli. xxx.

Rubus pli. xxiiij.

Serpillū cir. fomentū ex aqua decoctōis
eius calefacit & cōfortat.

Vreos auicē. oleum ei?

Nocentia matrici.

Cetū sera. fm gali. noc? mulierib?

qz ledit matricē. auicē. in frigidois.

Adeps fer. fm dyas. sallica vel vetustate
acuta anseris & galline.

Passionibus matricis.

Brotanum. mac.

Adeps sera. scđm dyas. anseris &
galline recens & non sallica.

Agnus castus pli. xxiiij. fumigatio

Amomū auicenna.

Amurca olei pli. xxiiij.

Anisum cir. decoctio eius i frigida cā.

Antamaron cōfectio. nicol.

Antidotū emagogū nico. mulieribus nil
fortius inuenit ad omia eius vicia.

Aristologia mac. fomitū decoctōis lōge

Arthemisia pli. xxvi. applicata cū mirra
& oleo yrimo aut ficu. thesal. emplastr?

Assarum mac. decoctio.

Asfar selcon cōfectio. sera. viii. antido.

Aspalcū cir. fumigiū p inferius vel supe
rius vt competit.

Atriplex pli. xx. cū spelta exteri.

Calcitis pli. xxiiij. in emplastro.

Cantarides pli. xxx. cū farina orde.

Centumcapita pli. xxii.

Ceruus pli. xxviij. cornu eius cinis pot?

& lot? & etiā pilo? fumigatio.

Ciminū pli. xx. in vino intus & extra

Cinis pli. xxii. percarū & capitis mena
rum sale mixto & oleo.

Citrū auicē. acetositas eius.

Coniza herba pli. xxvi.

Dyamba mes. j. antido. sera. ii. antido.

Ebulus sera. fm dyas. decoctōis radicē
sessio apert omis deuasatōes matricis

vel semē cū vino bibitū

Electuariū de gēmis mes. j. antido.

Emplastrū silagrios sera. xxviij. antido.

Eris vena pli. xxiiij.

Ethiopis pli. xxviij. in vino albo sumpta

Rafanus Kir. adeps.

Ficus auicē. emplastrū cū fenugreco

Fistula pastoris aui kir.

Fel pli. xxviij. tauri cum opij obol. ii. ap
positum.

Fenugrecū pli. xxiiij. decoctio eius

Galbanū plini? xxiiij.

Gallina Kir. axungia eius cū nardo

Glaucus piscis Kir. adipe ei?

Iuncus odoratus pli. xxi.

Iuniperus pli. xxiiij. semē cum vino.

Lac pli. xxviij. sext? equinū iniectū.

Larex arbor pli. xxiiij. cortex.

Laurus sera. scđm dyas. sessio decoctōis
folioz. auicē. similiter.

Laudanū. pli. xxvj. suffumigium. serap.
 Lentesc. plinius. xxiij. scdm gal.
 Lepus. pli. xxvi. pulmo.
 Lilium. aui. radix in oleo ros. cocta. non
 eni est in egritudibus matricis simile.
 & similiter oleum yrinū. macer bulb? li
 lii cum vino.
 Malua. macer. decoctio sumpta.
 Maluaufcus. Kir. radix decocta cum o
 leo & adipe quale decēti.
 Mellilotum. pli. xxii.
 Meu. pli. xx.
 Mercurialis. pli. xxv. cum melle vel rosa
 ceo vel yrimo.
 / de cinamomo. mes. xij. anti d.
 Oleum. / de pulegio. mes. xij. antido.
 / neriden. sera. xxv. antido.
 Ouis. pli. xxx. membrana partus eius &
 finis eius.
 Peonia. pli. xxvi. semen nigrum & radix
 cum mulla. & xxvij. in passio. macer silr
 Peucedanū sera. scdm dial. in decoctio
 ne sedere.
 Pulegium. pli. xx. siluestre.
 Rafanus. sera. fm rufum conuenit omni
 bus egritudibus mulier.
 Ruta. pli. xx. apul. non pregnati semel cū
 vino.
 Salvia. thesal.
 Sinapis. pli. xx. semen & radix.
 Scombus piscis. pli. xxiij. in aceto putre
 factus.
 Splen. pli. xxviij. asini.
 Theodozicon anacardium. nicol. caus? ma
 tricis mirabiliter valet facto fumigio.
 Turtur. Kir. vnctio stercois cū rosaceo
 Trifera magna. nico. cū vino. arthemisie
 & oleo muscelio bibita i cā frigiditatis
 Vetonica. pli. xxvj. 3. j. potata cum vino
 Vitellus. sera. scdm gal. medulla ei? cuz
 medicinis supponit vel emplastrat.
 Vrtica. pli. xxii. semen tostum cum sapa
 poratum.
 Vnguentū alabastrī. nicol. causis matris
 cis optime subuenit.
 Vnguentū gallitrici. thesal. capitulo her
 be veneris.
 Vera gal. mes. iij. antido. nicol. omnes
 discrasias matricis emendat.
 Vera menis d. aui. vj. erac. sūme. ij. quiti.
 Inflationi matricis.
L Ana. plini. xxix. torrefacta et lana
 arietis frigida madefacta.
 Oleū amigdalaz dulciū. mes. xii. antido.
 ardori vulue.

Portulaca. aui.
 Viola. ig. sessio decoctionis crime.
 Ysopus humida. pli. xxiiij. cum mellilo
 to & butiro.
 Frigiditati matricis & egritudini fri
 giditatis eius.
A Brotanū. hali.
 Aureum vnguentum. nicol.
 Balsamū. sera. fm dial. facto ex eo nasca
 li cum cera & oleo. aui. cerotū cum ce
 ra & oleo ros.
 Bedemerogi confectio. aui. primo quiti.
 Camedreos vel camepi theos. cir. cathas
 plasma & fomentū.
 Castoreum. auicenna.
 Cerotum emplastrum. nico. suppositum
 resistit multum frigiditati.
 Cipus. sera. scd? dial. aui. valde ofert.
 Dyamartbe. aui. j. quiti. sera. viii. antido.
 Electuariū pētharabam. hali. viii. antido.
 Laudanū. cir. suppositoziū & suffugiū.
 Maiorana. sera. nascale & lana infusa in
 oleo eius.
 Menta. cir. fomentū ex aqua decoctionis
 infrigidata calefacit.
 Mirra. cir. fumigium per embotum.
 Oleum yrinum. mes. xii. antido.
 Oleum de ruta. mes. xii. antido.
 Oleū de pipibus ofert etiā hūititati ei?
 Oleū d lilio. mes. ibidē & aui. sera. xxv. āti
 Oleū d storace. mes. ibidē et aui. ser. xxv.
 Oleū nardini. aui. x. v. antido.
 Oleum alkekengi. auicenna decimo quiti.
 Oleum pigami. hali. xviii. antido.
 Opoponacum. mes. aui. cū calida sumat.
 Petroleum. 3. j. sumpta.
 Pigra. gal. nico. frigiditati ei? mltū val?
 Sanfucus. pli. xxi. oleum eius. ctionis
 Serpillū. cir. fomentū vel fūgiū ex aq de
 Ysopus herba. serap. scdm aliquos.
 Ysopus humida. scdm aui.
 Zedoaria. cir. suppositoziū ex ea cū trise
 ra mag matricē calefacit & mundat.
 Venositate matricis.
A Garicū. sera. scdm dyas. pondere
 trium anolofat bibitum.
 Alkekengi cōfectio. aui. primo quiti.
 Apollonia forefiaca. hali. vi. antido.
 Aspaleū. hali. intus & extra.
 Canabis. hali.
 Castoreum. aui. hali.
 Confectio de musco dulcis. hali. vi. anti
 ventositati pregnantū confert.
 Dozonici. sera. scdm ebē. mes. pprietate.
 Egezea. mes. ij. āti. hali. aui. dissoluit

Electuariū cabrosi. auicē. tercio quinti.
 Filonium perficum. auicē. primo quinti.
 sera. vj. antido.
 Filonium romanum. sera. viij. antido.
 Opoponacum. auicēna.
 Pulgū. sera. fm diaf. decoctōis sessio
 Serapimū. hali.
 Smapi. hali. folia.
 Squamantum. auicēna.
 Trifera gal. mes. j. antido.

Descensui matricis & eminentie &
 inflationi eius.

A Cacia. pli. xxiij. sera. fm diaf. redu
 cit matricē. hali. emplastrata. au.
 eminentiā matricis remouet & confert
 mollificationi.

Acetū. pli. xxi. serap. scdm diaf. lana vel
 spongia infusa restringit matricē egres
 sam.

Aries. sext. lana ci? suffumigata perla
 psam matricē locis suis reprimit. pli.
 xxi. lane fumigium.

Aristologia. pli. xxvj. potata vel fumū
 gum vel imposita.

Aspaleū. sera. scdm diaf. nascale & fumū
 giū exitui valet. cir. similiter. auicē. bitu
 men iudaicū dicit suffumigatio.

Butirū. pli. xxviij. exterius impositū in
 fasum.

Castalinea sera. scdm diaf. encatis ma
 & fumigū confert dilatationi & lubri
 citati matricis. auicē. similiter.

Citoniū. pli. xxiij. floz decoctio. auicē.
 decoctio eius clisterizetur ad eminentiā
 matricis. serap. filij.

Coelce pli. xxx. cū medulla cerui. vel exē
 pre testis trite cū rosacco.

Fimus pli. xxviij. apri vel suis cum oleo
 linetur vel bouis maris fumigū. Auicē.
 sterco tauri suffumigatū. sera. fm dyaf.
 bouis fumigū descensui & egressioni
 confert.

Galle. pli. xxiij. vste extmcte in aceto sal
 so. sera. scdm diaf. sessio decoctionis
 exitui eius confert.

Laudanū. cir. eius fumigū per os &
 nares sumptum.

Mastix. sera. scdm diaf. folia exitui eius
 scdm diaf. corticum decoctio. auicēna.
 gūm.

Mircē. sera. scdm diaf. sessio decoctionis
 exitui valet. au. similiter.

Muscatur. cir. odor narib? precipitatio
 ni matricis.

Nux. hali. sessio decoctionis exitui matri

cis valet.

Opoponax. sera. scdm diaf. cū melle in
 flationes resoluit.

Oua. plini? xxi. cruda cum oleo et vīno
 limita.

Pix. plinius. xxiij.

Petroleum. cir. suppositum in bombace
 casum matricis iuuat.

Pulegium. plinius. xx.

Quercē. hali. encatisma decoctionis cor
 ticum interiorū fructus medetur ener
 uate matrici.

Rubus. plinius. xxiij. succus.

Ruta. sera. scdm diaf. cristere ex oleo de
 cocōis inflationi confert.

Serapimū. cir. suffumigū vel supposito
 rium precipitati matricis confert.

Sucaba. sera. scdm diaf. relaxationi vul
 ue valet.

Storax. cir. suffuigatio eius per nares

Terbentina. cir. fumus eius per inferiora
 sumptus.

Viole. plinius. xxi. purpuree.

Vrtica. pli. xxi. cōtactu pferet. sera. scdm
 dya. folia recentia supposita matricem e
 gressam reuocant. au. recēs emplata.

Coartationi & oppilatōi matricis.

A Ccetū squilliticū albuē. valet op
 pilationibus matricis.

Altea. sera. cocta cū mellicrato aut cum
 vīno trita cū sepo anatis & glutine al
 botin nascale cōtusioni matricis. Au.
 semen cū glutine albotin & decoctio
 eius sola.

Amigdale amare. yf.

Anisum. sera. scdm aliquos oppilationi
 matricis. au. similiter.

Abrotanū. au. oleum eius calefactum
 coartationi valet.

Balsamum. au. decoctio aperit os matri
 cis. hali suppositū.

Boellium. sera. scdm dya. nascale aperit
 officium. au. similiter.

Capparus. plinius. xx. intus sumptus.
 serap. scdm dya. emplastrum strictu
 re oris confert.

Caprificē. plinius. xxiij. succus eius cū
 amilo.

Crocus. plinius. xxi. Anicen. constrictio
 ni confert.

Ebulus. sera. scdm dya. sessio decoctio
 nis radicis dilatat officium. vel semen
 cum vīno bibitum.

Fenugrecum. sera. scdm dya. sessio deco
 ctionis vel cum adipē anseris nascale.

Aui-encatisma decoctionis. pli. xxiiij.
 decoctio. yf. apozima eius sumptuz cuz
 puluere rute nigelle & melle.
 Kamepitheos. aui. oppilationes ei? apit
 Lolium. yf. suffumiguz eius cum mirra
 thure & croco apit vuluā & concipere
 facit.
 Maiorana. serap. nascale ex lana infusa i
 oleo eius aperit. aui. oleū eius in coar-
 tatione perducente ad p̄focationem
 matricis.
 Matricaria. sera. fm gal. sessio decoctio
 nis aperit ozificium & similiter oleum
 eius impositū. Aui. oppilationi oleū ei?
 impositum.
 Mirra. aui. lenit coartationē & dilatat.
 sera. fm oya. similiter.
 Narciscus. aui. oleum eius aperit coarta-
 tiones ozis.
 Oleum de herua. sera. fm oya. coartatio
 ni ozis confert.
 Peucedanū. serap. scdm oya. dilatat ori-
 ficū bibitū.
 Petroselinū. yf.
 Porru. pli. xx. macer. succus. sera. scdm
 oya. sedere i decoctione folioz cū aqua
 maris coartationi ozis confert. aui. silr
 Ruta. pli. xx. cū melle exterius.
 Satirion. Kir.
 Storax. pli. xxviij. sera. fm dias. bibituz
 vel nascale. hali. silr.
 Vulpis. sext? cocta cū oleo & bitumē
 iposita.
 Vrtica. pli. xxij. exterius supra. sera. fm
 dias. sem bibitū cū rob aperit ozificiuz
 aui. semen cū vino vel cepis & ouis sū
 ptuz vel cū mirra supposita vel bibita
 eius decoctio cū mirra. macer. fricatio
 eius cum folijs.
 Vsnec. aui. sessio decoctionis oppilatio-
 nis eius.
 Yreos. sera. fm dias. encatisma decoctio
 nis aperit ozificiū quando constringit
 Matricem coartantia.
Agnus castus. cir. fomentum deco-
 ctionis angustat os matricis.
 Euforbium. aui. Cir. alkali q coartat os
 matricis adeo q prohibeatur itera medi-
 cinas facientes ei? crete. fetū. serap. silr.
 Policaria. cir. fomentū ex aq decoctionis
 vuluam coartat.
 Pulegiū. cir. fomentū decoctōis coartat
 vuluā.
Auriciei matricis
 Deps. pli. xxviij. lupi. & xxx. anse

ris & ciconee.
 Altea. aui. semē cum glutine alborin sup-
 positum & decoctio eius sola.
 Aristologia. hali. longa. dissoluit eam.
 Artemisia. macer.
 Bitumē iudaicū. aui. fumigatio eius.
 Bubalus. pli. xxviij. fel. cuz rosa ceo foris
 vellere cum terbenima imposito.
 Cotula. hali. sedere i decoctione folioz
 Crocus. auicenna.
 Dyaturcuma magna. aui. primo quinti.
 Dyalacca magna. aui. primo quinti.
 Ebulus. pli. xxiiij. radix i vino. sera. scd?
 dias. sedere in decoctione radicis. vel
 semē cum vino bibitum.
 Fel. pli. xvij. capre.
 Fenugrecū. pli. xxiiij. decoctio. sera. fm
 dias. cum adipe anseris nascale. aui. silr.
 Ficus. serap. fm dias. sessio decoctionis
 siccarum cum fenugreco in aqua ordeī
 aui. humidū cum amigdalīs.
 Gallia. auicenna.
 Laudanū. sera. scd? dias. in confectio-
 bus nascaliū ponitur.
 Lim semen in decoctione hali.
 Lilium. pli. xxi. flos & radix. sera. scdm
 gal. flos mollit duriciē matricis & simi-
 liter oleum eius cū radice. scdm dias.
 oleum ex florib? ei? & radice cocta cuz
 oleo ros. & succus foliozum. Aui. oleū
 eius bibitū & vinctū. & radix eius co-
 cta i oleo ros. similiter macer radix cū
 oleo vel succ? folioz eius vel lana sup-
 posita. col. al.
 Lubue. i. storax. aui.
 Malua. pli. xx. sera. fm dias. decoctio
 sessio. aui. similiter vel cristere.
 Maluauis? Kir. radix cocta cū oleo &
 adipe & cera.
 Matricaria. sera. scdm oya. & gal. enca-
 tisma decoctionis in qua sedeat resol-
 uit duriciē & olei eius immisio. auicē.
 oleum eius sumptum.
 Medulla. aui. in pessario posita.
 de lilio. pli. xxiiij. aui.
 fenugreci.
 Oleum. amigdalaz amaraz. aui. x. v
 de croco.
 de cotula. hali.
 canabis. nicol.
 Opoponacum. sera. scd? dias. cum melle
 dissolutum.
 Origanum. cir. i. vulua cathaplasmata ex
 herba decocta in vino & oleo duriciē
 soluit.

Pix humida. pli. xxiij. sera. fm dial. res-
soluit eam.

Pozrū. sera. secundum dya. sedere in de-
coctione folioꝝ cū aqua maris. aui. silr
Pulegiū. sera. scđ; dial. sessio decoctōis
Sambucus. pli. xxviii. asini cū melle ap-
positus.

Sordicies. aui. luctantiū. sera. scđm gal.
similiter nodis qui fiunt in matrice.

Spica. macer decoctionis fomentū
Storax. pli. xxiij. sera. fm dial. bibitū
vel nascale. hali. aui.

Terbentina. pli. xxvij. cū rosaceo
Vnguentū de salua. thesal. capitulo her-
be piscium.

Vreos. aui. encatisma decoctionis sanat
sera. scđ; dial. macer similiter.

Ysop. herba. serap. scđm alcanzi
Ysopus humida. aui. albu. mellificat du-
ra apostemata eius.

Lenientia & mollificat matricem.

Liliū. pli. xxi. succus floꝝ.

Malua. pli. xx. interius sumpta co-
cta. exterius cum oleo.

Oleum de lilio. pli. xxi.

Oua. aui. pessarii albumis cū alcāna.

Pisillum. hali. semen

Mundificantia & purgantia matricē
& vuluam.

Peniculum. mes.

Peniculum. sera. fm dial. cum pice
fumigium & resina pini. aui. similiter.
Anisum. aui. mundat a fluxu albarum hu-
miditatum.

Antidotum emagogum. nicol. purgat
matrices que non consuete purgant.

Apium. auicenna.

Aristologia. macer. sumpta. ig. radix cū
pipere & mirra cum aq. calida potata.

Arthemisia. pli. xxvj. radix valde purgat
Assarum. hali.

Betonica. cir. fomentū decoctionis eius
vel suppositorum vel oleum eius.

Boellium. sera. fm dial. educit omnes
humiditates matris. aui.

Cameoreos. cir. fomentū & suppositū
mundat a frigidis humoribus.

Camepitheos. sera. scđm dial. cum baci-
tura eris & resina sumpta. pli. xxvij. cū
melle impositū. aui. similiter. cir.

Carpobalsamū. sera. fm dial. sessio deco-
ctionis.

Celidonia. cir. ex aqua decoctionis sepe
fomētē.

Celtica. cir. sepe bibita vuluā mū dīficat.

Centaurea. pli. xxvj. succus. minoris.

Cicozea. pli. xx.

Cicuta. cir. fomentū ex vīno & aqua sal-
sa decoctionis eius mūd f. cat.

Coagulū. aui. lepos mundificat hūi-
tates currentes ex matrice.

Coloquintida. cir. fomentū decoctionis
vel oleū decoctionis impositum.

Conica herba. ig. in decoctione sedere.

Costus. cir. fumigatio per emborum ma-
tricē mundat & calefacit.

Elleborus niger. mes. sera. vij. practice

Eque lac sext. iniectum.

Fenugrecū. ys.

Fex acet. pli. xxiij. vsta imposita cū aq.

Ficus. aui. lac cum vitello oui suppositū

Gallia. auicenna.

Gallericū. cir. fomentum ex aqua deco-
ctionis optime mundificat.

Hominis xrima. auicenna.

Hipuris. pli. xxvj. potata & apposita.

Kuscute assatū. aui. mūdificat fluxum.

Lactuca. pli. xx. cum melle actico.

Laurus. cir. fomentū aque decoctionis
folioꝝ mundificat matricem.

Lini semen. ys.

Malua. pli. xx. cum oleo & vīno.

Maiozana. cir. fomentū eius superflua
mundat & consumit.

Mādragore semen. pli. xxvj. sera. fz dial.
potatū mundat. auicēna similiter.

Mellissa. cir. decoctio mūdificat & con-
fortat.

Menta. cir. suppositoriū extremitatibus
eius coctis in vīno.

Mirra. cir. fumigiū eius per embotū sup-
fluitates abstergit & consumit.

Napent. pli. xx. quedā species eorum

Olibanum. cir. fumigium.

Oreosellinum. flm. xx.

Origanum. cir. fomentum ex aqua deco-
ctionis mundificat matricem.

Oxomagarus. ys.

Osimum. pli. cum aceto sumptus. cir. fo-
mentū decoctionis herbe & teneritatef

herbe supposite mundant matricē.

Panax. pli. xxvj. cum melle apposita.

Petroselinū. yl. hali. decoctio prouocan-
do mundat.

Peonia. cir. fumigiū & fomentū ex aqua
vel vīo decoctionis eius.

Policaria. cir. fomentū aq. decoctōis eiꝝ
mūdificat.

Polimonia. fumigiū. pli. xxvj.

Portū. pli. xx. cū melle sūptū.

Pulmo marinus. pli. xxij. cimis alligat?
 Prassium. aui.
 Psillium. pli. xxvi.
 Rafanus. pli. xx. interi? sumpt?
 Rosmarinus. cir. fomentū ex decoctione
 ei? vel floz i oleo coctis suppositis
 Salvia. cir. fomentū aque decoctionis mū
 dificat matricē.
 Saturegia. macer.
 Simplicium. pli. xxij. folia in vīo sumpta
 Sismibrium. cir. mundificat.
 Spica. cir. in stricto sacello in oleo co
 cta & imposita mundificat matricem.
 Squinantū. cir. in vīo coctū suppositū
 mundificat matricē.
 Theodoricon anacardium. nicol. purgat
 eam.
 Vitis alba. sera. scdm dya. sedere i deco
 ctione ei? aui. similiter & radix suppo
 sita. mel.
 Vrtica. pli. xxij. semen sumptū.
 Xilobalsamus. sera. fm dya. sessio deco
 ctionis.
 Ypericon. hali.
 Yreos. mel.
 Ysopus. cir. fomentū decoctionis eius
 supfluitates mūdificat et abstergit vel
 suppositū ex pulvere ei? cum oleo.
 Zedoaria. cir. supposita cū trisera mag
 mundificat.
 Humiditatibus & supfluitatib? ma
 trici.
A Gnus castus. cir. fomentū ex aqua
 decoctionis eius excitat eas.
 Anetū. cir. in vīo coctū & suppositum
 frigidas supfluitates extinguit.
 Anisum. aui.
 Aristologia. aui. macer. longa fomentū
 extenuat.
 Balsamū. aui. exiccat enaporatū ibibitū
 cir. & s. cum vīo matricis superfluita
 tes mundificat.
 Balustia. aui.
 Colcoar. aui.
 Fu. cir. fomentū ex decoctione vel sup
 positiorum matricē ex supfluitatibus
 exiccat.
 Lepus. aui. coagulum.
 Mixtus. pli. xxiii. siluestris radix in vīo
 & oleum mirinum. ofert.
 Oleū de pipib? mel. xij. aci. hūiditati ei?
 Pulegiū. cir. fomentum aq decoctionis
 humiditates eius exiccat.
 Spica. sera. fm dya. nardi. exiccat humi
 ditates ad collū matricis supposita.

Fluxū humiditātū ex matrice.
A Cacia. sera. fm dya. abscondit anti
 quas. aui.
 Acetosa. sera. fm dya. nascale eius trite
 abscondit antiquū fluxū humiditātū ex
 matrice. aui. radix.
 Agresta cristizata in antiquo fluxu.
 Anisum. sera. fm dya. humiditates albas
 Balustia. col. al.
 Berberis. sera. scdm dya. fructus sūptus
 in antiquo.
 Coagulū. sera. scdm dya. maxie leporis
 stringit tres anolofat cum vīo sumpti
 cap. leporis. & cap. coagulorum. aui.
 leporis mundificat.
 Colcoar. aui. prohibet.
 Cornu. serap. scdm dya. cerui cōbustum
 3. ij. bibite in antiquo fluxu.
 Erugo ferri. pli. xxiii. imposita cum vel
 leribus. sera. scdm dya. nascale imposit
 tum stringit antiquum.
 Galle. sera. scdm dya. sessio decoctionis
 in antiquo.
 Glandes. yf. puluis iniectus desiccat pu
 tredines. sera. scdm dya. ipaz & cortis
 cum arboris nascale.
 Granata. sera. scdm dya. sessio decoctio
 nis granorū in antiquo fluxu.
 Lapaclū. ig. i aceto coctū supponatur.
 Licū. sera. scdm dya. nascale ex eo. cir.
 similiter purgat & desiccat.
 Mandragora. aui. semē cum sulfare vīo
 suppositum.
 Mastix. sera. scdm dya. cortex arboris.
 aui. folia.
 Menta. pli. xx.
 Millefolium. ig. fomentū decoctionis.
 Mirt? sera. scdm dya. sessio decoctionis
 in antiquo fluxu. hali similiter. aui. de
 coctio fructus.
 Nibarb. sera. scdz dya. decoctio serra
 ture ligni in antiquo.
 Narous gallicus. pli. xxij.
 Nenufar. sera. scdm dya. radix cum vīo
 nigro. aui. radix & semen citrini cum la
 cte mulieris multotiens sumptū.
 Olibanum. sera. scdm dya. corticis nasca
 le in antiquo fluxu.
 Oliua. aui. succus suppositus. sera. nasca
 le ex succo folioz agrestis vel pessariū
 Papaner. sera. scdm dya. semen nigri for
 titer candere cū vīo in antiquo.
 Polygoniū. ig. succus cū lana imposit?
 Plantago. sera. scdm dya. nascale. ig. suc
 cus cum lana impositus.

Rose. pli. xxi. interius.
 Robagreste. sera. yf.
 Rubus. sera. scđm diaf. decoctio bibita in
 antiquo. aui. rabi canis decoctio.
 Sanguis draconis herba. serap. fm diaf.
 encatisma in antiquo cursu.
 Sempnua. sera. fm diaf. succus supposi-
 tus. ig. similiter & granū eius supposi-
 tum & bibitū.
 Solatriū. sera. scđm diaf. nascale cum eo
 Sumac. sera. scđm diaf. albas hūditates
 restringit alicenna
 Sukaba. sera. fm diaf. radix. aui. decoctio
 radica.
 Spica. aui. retinet appetitatem
 Stercus. sera. fm diaf. capre siccū nasca-
 le cū olubano in antiquo. aui. siccum cū
 lana.
 Talk. aui. bibitū.
 Tamariscus. sera. fm diaf. radix in anti-
 quo. maxie sessio decoctionis
 Vinacia. sera. fm diaf. clistere decoctio-
 nis vel sessio.
 Virga pastoris. sera. fm diaf. nascale ab-
 scindit antiquum.
 Vna. yf. succus acerbe inspissatus ad so-
 lem cristizet humorib? diuturnis de-
 scendentibus in vuluā valet
 Menstruoz fluxui & sanguis ex ma-
 trice.
A Cacia. pli. xxiiij. cir. cum aqua plu-
 uiali vel ro. sumpta: vel euz succo
 sanguinarie & arthemisia supposita.
 Acetosa. aui.
 Achilles. pli. xxvj. iposita & decoctio in
 sidentib?
 Alkescengi cōfectio. aui. j. quinti. serap
 viij. antido.
 Alumē. sera. fm oya. abusti nascale
 Ayzon. macer. recēs potata xl apposita
 Antimonium. al. auicē. suppositum. hali.
 bibitum.
 Appolonia feretiaca. hali. vj. antido.
 Aqua albuē. aluminosa. aui. similiter &
 mineralis.
 Asinus. Kir. ex anteriori pre auricule de-
 xtre ligature filateriū factū si portauit
 eadē die sanabit.
 Achanasia. hali. vi. anti. nicol. cum succo
 plantaginis fricato ematice cū eo super
 cute quousqz efficiat rubea bibita uel
 supposita.
 Balaustia. pli. xxii. sera. scđm gal. aui.
 Barba hirci. col. aui. succus bibitus vel
 appositus. hali. potat?

Boeguard. gal. vj. simpliciu radix
 Berceguascen. i. capillus. al. col. aui.
 Bistorta. cir. fomentum ex aqua pluiali
 decoctionis eius.
 Bolaz armenū. sera. fm gal. cir. cū succo
 plantaginis suppositū in bombace
 Blactebizantie. sera. fumigiū.
 Blitus. pli. xx.
 Calcitis. pli. xxiiij.
 Cancer. pli. xxij. fluuiales triti positi cū
 vino vel aqua
 Castanea. yf. cū vino vel sapa.
 Cauda equina. sera. fm gal. fluxū sangui-
 nis rubi.
 Celidonia. pli. xxvi. apposita man?
 Ceruus. Sext? cornu adustū subtiliter
 tritum sumptum.
 Cicuta. aui.
 Ciminum. sera. fm diaf. cum aceto. scđm
 ebē. mes. nascale cū oleo veteri aufert su-
 perfluum fluxum sanguis
 Coagula. aui. pli. xxviij. edi sumpta. sera
 fm gal. leporis. hali. similiter.
 Citonia. aui. pli. xxii. flores. serap. scđm
 diaf. flores cum vino bibiti.
 Coclee. pli. xxx. i. cibo & limice cū amido
 Confectio scorie. aui. tercio quiti. albuē.
 ix. tractatu de pfortatib? stomachum.
 Cōsolida maior cū vino quotidie potata.
 Coralli. serap. scđm oya. cum cornu cer-
 ui & aqua tepida bibiti rubei & nigri.
 albuē. cir. cum succo plantaginis solus
 cū bombace supposit?
 Coziadrū. pli. xx. macer. tot dieb? cessat
 quot grana supserit mulier
 Dyaolibanū. nicol. fluxum ei? scindit
 Ematiches. pli. xxvi. lapidari? al. ericus
 sumptus cum aqua. aui. cum vino sera.
 scđm gal. aqua fricationis eius bibita.
 scđm oya. cum vino bibita superfluo
 fluxui. cir. fricatio eius in succo planta-
 ginis cū puluere bistore supponit
 Epatica. sera. secundum oya. emplastra-
 ta abscondit
 Ferrum. aui. vinum extinctionis eius &
 erugo supposita. pli. xxxiiij. erugo ipo-
 sita vellerib?
 Fex. serap. vini emplastrum sub umbili-
 co & super pectine. aui. silr emplastra-
 ta pli. xxiii. aceti.
 Filonium persicum. mes. in cura sputi sā-
 guinis. aui. primo quiti
 Fim? plinius. xxviii. capre liniatur. Asi-
 ni vero recens impositus siccus. pro-
 prie cum thure exptum

Galle. pli. xxiij. immature cōbuste extin-
 ctæ in aceto & sale. cir. fomentū ex aq̃
 pluuiali decoctionis eius: vel cū succo
 plantaginis imponat̃
 Genestrusula. cir. fomentū decoctionis
 pessariū cū succo plantaginis.
 Gipsū. sera. fm̃ dial. poit̃ i melle ad hoc.
 Gūmi arabicū. cir. cum sanguine draco-
 nis sumptū vel suppositū
 Glādes. sera. fz gal. col. yf. sup̃ficies earū
 Granata. gal. flores siluestriū. cir. corti-
 cum puluis impositus cū succo planta-
 ginis. yf. decoctio corticis
 Hiosciamus. pli. xxvi. semen cū vīno mī-
 nis appositū
 Iusquiamus. aui. sera. fm̃ dial. semis. ij.
 anolofat cum semie papaueris & melli-
 crato bibita immoderato fluxui cōfere
 macer. semen cum semie papaueris sum̃
 sumpta
 Iuncus. pli. xxi. semen sumptū. sera. fm̃
 gal. assatuz in igne assumptū cū vīno
 Inoicus. hali.
 Karabe. al. aui.
 Kekengi. ig. succus cū lana suppositus
 Lapacium. macer. decoctio radicis in aq̃
 Lapis iaspis. al. expertum.
 Lapis corneol. serap. col. lapis. al.
 Lentis. gal. conferunt ingrossando san-
 guinem. serap. scdm̃ eben. mēf. & aui.
 & yf.
 Lenticus. cir. folia in aceto cocta appli-
 cata pectini & renibus
 Lepus. pli. xxviii. iecur cum terra samia
 potū. Sextus. cor. rasum cum terra sa-
 mia & aqua calida sumptū
 Leposis pes herba. apul. vngulata mos-
 dica collo suspensa
 Licium. pli. xxiij. cum lacte sumptū. sera
 fm̃ gal. in sup̃fluo menstruali.
 Locos arbor. pli. xxiij. ramusculi cocti
 in vīno.
 Lurum. sera. scdm̃ gal. armenum. aui. sa-
 mium & armenū.
 Mandragora. pli. xxvi. semen cum vīno
 & sulfure. sera. scdm̃ dial. nascale ex se-
 mine & sulfure
 Margarite. serap. scdm̃ rasim
 Mastix. sera. scdm̃ gal. & dial. decoctio
 corticum & foliorum. auicen. decoctio
 radicum corticum & foliorum. confert
 fluxui sanguinis matricis
 Menta. pli. xx.
 Millefolium. ig. tunū appositū
 Mirra. hali. 3. s. in ouo sorbili sūpta

Mirtus. serap. scdm̃ eben. mēf. aui. hali
 decoctionis sessio. cir. fomentum & res-
 nibus & pectini applicatio. pli. xxiij.
 siluestris radicū cū vīno.
 Morus. pli. xxvj. frondes & folia.
 Mumia. cir. puluis cū athanasia sumptus
 Nabach. aui. serap. scdm̃ dial. arboris
 decoctio
 Nenusar. aui. semen. serap. scdm̃ galie.
 semen & radix cum vīno
 Nimbica. pli. xxvj. radix in vīno nigro
 bibita
 Nux. serap. scdm̃ dial. intrinsecum eius
 vstū cū vīno nascale. aui. cortex et di-
 nis eius cū vīno suppositus.
 Otomaracrum species feni. serap. scdm̃
 dial. dicit̃ qd̃ radix retinet
 Olibanum. aui. serap. secundum dial.
 bibitum.
 Oliua. pli. xxiij. succus foliorum impositus.
 aui. similiter.
 Oliua agrestis. serap. pessarium succi fo-
 liorum. pli. xxiij. oleastri folia exten-
 posita
 Orobuz. Sextus. in vrina hominis mace-
 ratū frequēter impositū perfecte curat
 Qua. pli. xxix. in vīno cocta sumpta in
 patellis postq̃ integra steterint in ace-
 to: vel cruda cum farina sumpta: vel
 vitell. qui durus in aceto & cinis cor-
 ticum ouorum. Sextus. Ouum galline
 totum combustum eritum cum vīno il-
 line: vel cortex erica cum oleo mirtino
 pessarium suppositum liberat. Kir. cru-
 da sumpta sumptū
 Papauer. macer. semen nigri cum vīno
 Peonia. serap. pli. xxvi. semen & radix
 & xxviij. gramē rubentis i vīno. macer
 similiter
 Pmi grana. aui.
 Pillule d. bellio. mēf. x. anti. sera. vii. āti
 Polygoniū. pli. xxvij. succ. cū vīno pota-
 tus.
 Portulaca. pli. xx. sera. scdm̃ gal. in cibo
 & succus ei. maxie. aui. & hali
 Porrum. pli. xx.
 Querc. hali. sedere i decoctōe corticū
 interiorū fructū
 Rana. Kir. cinis ei. cū aceto suppositus
 Rosa. macer. cū vīno
 Rubus. pli. xxiij. flores. apul. cinas tene-
 ras ter septē decoq̃ i aq̃ vsq̃ ad terciās
 & triduo ieiūno potui dab. & quotidie
 potio remouet. & sera. scdm̃ dial. rubi
 carnes semē succū coctū cū vīno bibitū

Rubrica .pli. xxxv. bibica
 Salamandra .Kir. cor alligatū circa ge
 nua
 Saluā .pli. xxiij. siluestris
 Sanguis draconis .sera .fm gal. & dial.
 imoderato fluxui .cir. cuz succo sangui
 narie impositus
 Sempuua .sera .scdm dial. succi nascale
 vel pessarium
 Silur? piscis .pli. xxxij. fumigium
 Silique .aui. comeste & supposite
 Simphitū .thesal. troscisci ex succo eius
 apul. albi ex eo puluis herbe cū vino
 aui. cir. puluis radices sūptus & sup
 positus & suffumigiū herbe ipsius
 Sinopida .pli. xxxv. ifusa denarij pōdere
 Syrupus de mīro .aui. vj. quinti .serap.
 xxiij. antido.
 Solacrum .aui. omēs eius species suppo
 site .macer succus suppositus
 Sumac .aui. pli. xxiij. in abo .cir. cū bolo
 armeno & mastice & succo plantagis
 suppositum
 Suchaba .sera .fm gal. & dial. radix
 Scoria ferri .pli. xxiij. sera .fm rasim qui
 expertus est aui. ē i hoc utilissima .hali
 sūmissa cum lana.
 Spica .sera .fm dial. inda nascale .fm ebē
 mes .proprietate bibica .auiē. similiter
 macer .supposita.
 Spodiū .cir. cum succo plantaginis
 Spongia .sera .fm dial. apposita cum ace
 to vel vsta cum pice
 Squinantum .aui.
 Tamariscus .aui. pli. xxiij. cortex
 Taurus .Sextus .fm? pascentis folia vl
 mi siccī puluis sup viuos carbonēs fu
 mū per inferiora recipiat mulier diligē
 ter cooperta .ita ei saluabit ut mireris
 Theodoricon magnū .hali. vij. antido.
 Tiriaca .sera .vij. antido.
 Trifera minor fenonis .mes. j. antido.
 / de terra sigillata .mes. vij.
 antido.
 de semib? .aui. vij. quinti
 sera .xviij. antido.
 Troscisci .de alumine diōne antido .de
 medicinis fluxus ventris
 de harabe diōne ibidem de
 medicinis matricis
 de simphio .thesal. capitulo
 herbe cancri
 Vermicularis .ig. succ? cū lana subditus
 Vernix .sera .fm aliquos
 Viola .pli. xxi. alba

Virga pastoris .col. aui. hali .serap .scdm
 gal. immoderatum fluxum abscondit .
 cir. puluis in ovo sorbali: vel cum succo
 plantaginis suppositoziū fiat
 Vitis .sera .scdm dial. agrestis flores
 Vitriolū .sera .scdm dial. nascale .cir. dra
 gātū vsti puluis cū cartis & mastice &
 ematite cū succo plantaginis fiat sup
 positoziū
 Ypoquistidos .hali. cir. cū succo planta
 ginis impositum
 Ysopus humida .sera vsta bibica anolo
 sac triū.

Pronocatiua menstruorū
A Blinchiū .pli. xxvij. priuati i melle
 sumptū & i uellere appositū .sera
 cum melle suppositū .aui. sumptum &
 suppositum valde confert .macer cuz la
 ria .cir. supposit? quocunq; modo
 Acetosa .sera .scdm dial. vinū decoctio
 nis potatū prouocat menstrua
 Acorus .aui.
 Aoyantos .ig. decoctio sūpra cum vino.
 Aſto villi .pli. xxiij. sumpti .hali .sera .scdm
 dial. & radix sūpra .aui. fruct? & flos
 Agaricum .pli. xxvi. mes .aui. sera .scdm
 dial. pondus anolofat cū squingibin
 Agnus castus .pli. xxiij. sera .scdm gal.
 & dial. 3.ij. suffuigatio aut nascale .cir.
 fomentū ex aqua decoctionis eius & cē
 tri galli.
 Alleum .sera .scdm gal. & dial. encatis ma
 decoctionis folioz cū virga ipsa vl suf
 fumigium .aui. cir. impositū vel encatis
 ma decoctionis
 Aloes .cir. suppositum cuz trifera magna
 & mastice
 Amaracū .gal. vi .simplicium cum vino
 sumptū
 Ameos .hali .sera .scdm dial. cum vino
 Amigdale .pli. xxii. sera .scdm dial. ama
 rarum nascale .auiē. similiter supposite
 vel oleū eaz .yf. amare.
 Ami .pli. xxvij.
 Amomū .aui. sera prima pte simplicium
 cir. suppositoziū vel fumigiū ex eo gal
 bano & alla fetida
 Armoniacū .aui. sera .scdm atabari.
 Anpeloprason .pli. xxiij.
 Anetū .cir. decoctum cū vīo suppositū.
 Anisum .aui. hali. semen
 Anguis .pli. xx. siccī fumigiū
 Anthemis .pli. xxij.
 Antidotum emagogū .nicol.
 Apiū .pli. xx. al. sera .scdm gal. domesticū

scdm dyas. semē speciei sinirmon di cte
 yf. species quedā. cir. apij rilius fumigū
 vel succus tepede iniectus. col. aui. hali
 Abrotanū serap. scdm dyas. decoctio se
 minis sumpta. auicē. in eius decoctioe
 seore. ig. macer.
 Aqua radicū. hali. viii. antido.
 Aristologia al. auicē. mes. pli. xvi. cum
 mirra & pipere. hali. longa. sera. scdm
 dyas. longa bibita supposita.
 Aron pli. xviii. seminis vel radicis. z. ij.
 cum vino.
 Arundo auicē. pli. xxi. iudaica.
 Arnel col.
 Arthemisia pli. xvi. sessio decoctiois vel
 iposita vel potata. mac. cir. pessariū suc
 ci vel decoctiois
 Asa plini? xxi. auicē. sera. secundū dyas.
 cum mirra & pipere bibita. hali. fetida
 & galbano vel mastice. & sera. v. ex so
 la asa & vincto pzi? cū oleo & butiro
 menstrua educit & secundū.
 Assarum sera. scdm eben. mes. vinū infusi
 onis. auicē. hali. mac.
 Aspalcum plinius. xxxv. cū vino potatū
 sera. secundū dyas. cū castoreo & vino
 bibitū.
 Balsamū Cir. suppositū in bombace.
 Bāucia yf. sera. scdm gali. & dyas. agre
 tis semē bibitū & suppositū.
 Berseguascen. id ē. capillus algal. auicē.
 Betonica. aui. sera. scdm gali. & dyas. z. j.
 cū vino. mac. cū mulla
 Borax Cir. cum succo centri galli suppo
 situm.
 Bodrachion plini. xxi. cocta vel cruda
 cū vino comesta
 Butthormarien. auicē. radix supposita
 & potata.
 Brastica pli. xx. mac.
 Brionia Kir. caules teneri cocti comesti
 Calamentū serap. secundū galienū. in em
 plastris cum medicinis ad hoc ponitur
 secundum dyas. bibitum vel nascale cū
 eo. auicenna.
 Camedrus plinius xxi. hali. colli. aui.
 cenna. cir. sera. secundū dyas. gali. mac.
 cum vino.
 Camedasne plini? xxi. succus potatus
 serap. secundū dyas. similiter cum vino
 vel nascale
 Camepitheos col. auicenna. plini? xxi.
 interius. sera. secundū gali. cū melle su
 prum vel suppositū.
 Camomilla sera. secundū dyas. sessio de

coctionis vel bibita. auicē. similiter et
 hali. ig. decoctio supra. macer cū vino
 vel fomentū. cir. silr.
 Cancrī plinius xxi. cum rafano & apio
 cocti.
 Cantarides pli. xvii. auicē. sera. sim dyas.
 nascalibus apponunt
 Cappares sera. scdm gali. & dyas. auicē. na
 hali radix.
 Capilli veneris. aui. sera. cū vino
 Capasicus plini? xxi. succus cū vitello
 oui sumptus
 Carui agreste. serap. secundū dyas. sus
 fumigium.
 Cassia lignea auicē. hali. sera. secundū
 dyas. potata. secundū gali. quādo causa
 retentiois sunt grossi & viscoli hūores
 cir. oleū decoctionis sumptū
 Castidictamū sera. scdm dyas.
 Castoreū pli. xxi. al. auicē. interius & ex
 tra. Kir. cum pessario positum. serap.
 scdm gali. cum pipere & aqua mellis bi
 bitum. secundum dyas. aurei. iij. cū pu
 legio bibiti.
 Caules mac. sera. decoctio sumpta. sim
 dyas. succi cū farina lolij nascale. auicē.
 flos & fructus cū farina lolij.
 Cedarac auicē. aqua folioz. cum rob
 Celidonia. cir. cū aqua decoctionis sepe
 fomentum.
 Centaurea mes. hali. col. pli. xvi. succus
 minoris potatus vel fomentatus. mac.
 similiter serap. secundū gali. & dyas.
 nascale ex succo minoris. secundū gali.
 radix maioris. cir. puluis cum serapino
 succo itinct? supponatur vel puluis cū
 amurea olei
 Centūcapita pli. xxi. sera. secundū dia.
 radix albe supra
 Cepe yf. col. serap. secundū gali. & dyas.
 succus. aui. aqua eius. macer suppte
 Cerofoliū macer cū vino sumptū
 Cicera pli. xxi. al. Is. sera. col. hali
 Cicoreū plini? xx.
 Cicuta cir. fomentū ex vīo & aqua salsa
 decoctionis eius
 Cidamen hali. pli. xxi. radix potata &
 apposita. sera. secundū gali. & dyas. bi
 bitum & nascale. auicē. similiter radix
 ethefal. puluis radicis cum melle & licio
 suppositus subito mouet. cir. trisera ma
 gna cū oleo bulliat in cauetura ciclamis
 & cū bombace supponatur
 Cinnamomū Is. aui. macer. ser. sim galie.
 & dyas. cū aqua bibitū.

Cipressus plini. xxiiij. ramenta eius posita potata.
 Coloquintida sera. scđz dyas. nascale. cir. fomentū decoctōis vel oleū decoctōis cū bombace impositum.
 Conica Eba. ig. flos & folia ē rfo potata
 Conditi hali. macer. cum vino. auicenna. supposita. sera. secundū dyas. nascale radice.
 Costū hali. col. sera. scđm gali. & dyas. fumigū. mac. similiter bibit ū.
 Corula hali. & oleum eius.
 Cucumer agrestis. sera. secundū gali. nascale & auicē.
 Cussus sera. secundū dyas. sūmitates bibite vel nascale cū melle. auicē. nascale & suppositū.
 Daphnides sera. scđm dyas. folia sicca vel viridia sumpta.
 Daucus auicē. hali. gali. vi. simplicium puocat fortius alijs. sera. scđm gali. me dicinis. pli. xxvi. facillime. sera. fm gali. & dyas. semen bibitū.
 Decoctio absinthij sera. xxii. antido.
 Diacalamentū mel. primo antido. sera. xx. antido.
 Diamarthe ser. viii. antido. hali. vi. antido
 Dialacca maius
 Diatrion piperion nicol.
 Diapiretrum
 Diaprasiiu nicol. menstrua educit & ad ordinē reuocat
 Diptamū plinius. xxvi. positus & illinitum. auicēna fortiter leuibz. cir. puluis cū succo eius vel archemisie iniectz vel suppositoriū ex eisde
 Dracūculus plini. xliii. maxime non ractus ferro
 Echimi pisces plini? xxxii. viuētes tursi & potati
 Edera pli. xxiiij. fructus exterius
 Elacteriū sera. secundū dyas. nascale ex eo cir. similiter
 Elleborus niger albu. mel. auicē. macer suppositus. sera. secundū dyas. nascale albi & nigri
 Endiuia If.
 Enula sera. secundū dyas. decoctio sumpta. auicē. similiter & mac.
 Eyson. id ē. cresū. pli. xx. intus & extra. Eupatorium hali.
 Falscoli al. ser. fm eben mel. pprietate puocant maxie rubei. auicē. similiter hali yf. ius rubeoz cum oleo nardino & gal tano sumptum.

Fel pli. xxviii. tauri suppositū cū lana succida quidā addunt ilopum & nitrum.
 Kir. cum oleo irino.
 Feniculū If. auic. col. hali. pli. xx. semen sūptum. sera. fm gali. & dia. decoctio macer. sumptū vel applicatū.
 Feniculū siluestre If. ser. fm gali. & dia. nascale radix.
 Fenugrecū hali. auicē. decoctio. plinius. xliii. cum sapa & aqua.
 Ficus auic. vinū decoctōis & lac cum vitello oui suppositū. pli. xxiii. similiter vpositum cū aniso.
 Fistula pastoris. auicēna.
 Fu auicē. hali. sera. secundū dia. decoctio radice sumpta.
 Sagates lapidarius fumigatus
 Galbanū auicē. sera. scđm dyas. nascale vel fumigium
 Gallina auic.
 Gallitricum cir. fomentum decoctionis eius
 Gentiana auic.
 Gezur. i. baucia siluestris. auicēna bibita & supposita
 Gith pli. xx.
 Gummi oliue siluestris. sera. auicē.
 Handacoha sera. auic.
 Harmel auic. cū virtute intus & extra
 Hascē sera. prima pte simplicium melle colliger.
 Iarus cir. succus cū pessario iniectus
 Juniperus auic. hali. col.
 Kalli sera bibitū a. 3. s. vsqz ad. j.
 Karabe alb. expertum est q lotum cum aqua & per fumigationem suppositū puocat menstrua
 Keiri hali decoctio potata. sera. fm gal. fessio decoctōis. 3. ii. semis. bibite sūt ex melioribus rebus ad hoc. scđm dyas. sedere in decoctione maxime citrini prius siccati decocti vel semis. 3. ii. bibite vel nascale ex semine cū melle
 Kitran al. auic. hali. suppositum cū lana
 Kubebe sera. fm dyas. folia & fructus cū vino potata
 Kuscutē auic.
 Lac pli. xxvii. asine cū melle interius & muliens potatū. auic. camelaz nouiter fetarum
 Lacca auic. sera. fm dyas. cum mellicrato sumpta
 Lactuca agrestis sera. scđm dyas. auic.
 Lactuca asini auic. fortiter puocat. auic. j. bibitus & suppositus

Lapiu 3g. decoctio in vino
 Lapis lazuli mes. auicē. bibit? et supposi-
 tus. sera. similiter.
 Lazer. i. asa. pli. xxii. cū vino itus et extra
 Laur? Aui. hali. pli. xxiii. folia & bacce
 Laur? alexandrie. sera. scdm gal. pli. xxiii
 et radix supra.
 Laudanū Aui. cum vino antiquo
 Lentos Aui. siluestres amare.
 Leuisticū Aui. 3. j. seminis puocat virtu-
 ose. macer cū vino sūpeum.
 Licū sera. accētū decoctōis ramorū Aui.
 cen. decoctio arboris.
 Lignū aloes. cir. fumus receptus iseriū
 per embotum.
 Liliū col. Macer cū vino. sera. scdm gal.
 & oya. radix cocta cū oleo ros. plinius
 xxi. radix & folia.
 Limacia Sera. scdm oya. & gali. nascale
 ex ipsis tritis.
 Lubue. i. storax. aui. bibitū & suppositus
 Lupini al. serap. col. pli. xxii. cū melle ys.
 cū melle et mirra pessariū.
 Maiorana sera. scdm dias. nascale Igno.
 supposita.
 Malua pli. xx. cū oleo et vīo. cir. certū ex
 perimētū radix ad modum digiti longa
 & gressa rasa aliquatū aspergat sca-
 monca & iponae. potest tamen prius
 tingi melle.
 Mandragora. pli. xxvj. succus appositus
 sera. secūdū dias. corticis et radicis ano-
 losat. medi? supposit? aui. lacrima eius
 supponitur medietas anolocat.
 Marubū pli. xx. pulueris cū melle hali.
 Mastix aui. oleū arboris et seminis
 Matricaria sera. secūdū humaiū summi-
 tates & flores cū vino bibite. secūdum
 gal. sedere in decoctōne. & similiter na-
 scale in vino & supponere oleū eius. qz
 fortiter puocat.
 Melissa sera. secūdū dia. sessio decoctio-
 nis Macer fomētū Cir. decoctio
 Mentastrū pli. xx. sera. prima parte sim.
 Mercurialis pli. xxv. potata vel fomētū
 apul. cū oleo mirtino supposita
 Meū. aui. ser. secūdū gal. et dia. encatisma
 Miliū solis sera.
 Mirra Serap. secūdū dia. nascale cum ea
 et absinthio aut cū aqua lupinorū aut
 cum succo maratri. auicē. pprie cristen-
 zata cum aqua rute et absinthii vel lupi-
 norum.
 Muscus Cir. suppositorium cum trisera
 magna.

Napones pli. xx.
 Nardus gallic? pli. xxi. cū vīo
 Nasturciū Aui. sera. secūdū gali. et dias.
 semen nasturciū decoctū potatū
 Nefrocata ractiū Nicol. cū decoctione
 artemisic.
 Nepita pli. xx. macer potata.
 Nigella col. sera. secūdū dia. bibita. secū-
 dū gali. in causa humorum viscosorum.
 Auicē. supra aliquib? diebus
 Maiorane
 De absinthio bibitū
 Oleum Bnoictū siectū Nicola?
 Aneti suppositum
 Opoponacū al. hali. sera. secūdū gali. fru-
 ctus. scdm dia. dissolutū cū melle gum-
 mi eius bibitū. & semen cū absinthio sū-
 ptū. aui. quātū auellana sumat. cū ca-
 lida & fruct? ei? pprie cū absinthio
 Ordeū murinū. pli. xxi.
 Orobū ys. ius ex farina eius factū
 Oreoselinū pli. xx. sera. scdm dia. radix
 & semē cū vino bibita.
 Origanū ser. secūdū dia. succi casus. ii. cū
 aqua & melle bibita et cū vino. cir. fu-
 migiū decoctōis. hali. sūptū et supposi-
 tum. macer similiter
 Ostraca. aui. supposita
 Oua Auicē. anseris cum oleo tepido im-
 posita puocat post dies. iiii. et diciē
 Ozimū Cir. decoctio eius et fomētum et
 impositio tenentatū eius
 Panax. pli. xxvi. semē cum absinthio da-
 tum Sera. secūdū dia. similiter 3g. semē
 cū vino potatum et genitalib? appositū
 Panis porcū? mes.
 Paneracūm pli. xxvj.
 Paneriscum cōfectio nico. cum ydromel-
 le sumptū sine mora puocat
 Papauer Sera. secundū diasco. et galie.
 rubeum suppositum soluz. hali. flores
 siluestres suppositi cum lana.
 Pastinaca gali. col. hali. ortēis
 Peonia Aui. cum vino. hali. cū melle po-
 tata. Macer cum amigdalīs
 Petroselinū ys. hali. sera. secundum di-
 asco. et gali.
 Peucedanum Cir. fomentū ex vino de-
 coctōis et radicū vel herbe.
 De serapino. Mes. x. anti-
 do. hali.
 Pillule Saturegi hali. x. anti.
 Fetide. hali. ibidē. viati-
 cus priō in cura epilepsie
 Pini fructus. aui. cum semē cucumeris

in vino.
 Pollicicū plinius. xxii. cum absinthio.
 Polygonum plinius. xxvi. potatū. apul.
 succus.
 Polium montanum. serap. scdm diasco.
 & gal. auicēna. hali.
 Porrum pli. xliii. agreste. yf. similiter. se
 rap. scdm gal. similiter: quādo retētio
 mēstruoz est ppter frigidos & gros
 sos humores. scdm dias. porrum vinee
 scdm rufum porrum simpliciter. auicē.
 pzie siluestre. hali. sapor radicis.
 Pulegiū hali. pli. xx. cū melle et aceto. se
 ra. scdm diasco. & gali. potatū. macer
 cum vino
 Pulmo marin? plinius. xxii. cinis eius
 alligatus
 Plantago pli. xxvj. folia
 Prassium Auicenna. sera. scdm gali. &
 dias. succus bibit? vel decoctio siccī
 Pruna aui. aqua eozū
 Pseudodiptamum. pli. xxvi. cum mero
 coctū pōdere denariū.
 Rafan? plini? .xx. sera. scdm dias. bibitus
 et agrestis.
 Rosmarin? pli. xliii. sera. scdm dias. &
 rasum. radix cū vino.
 Rostērū porcinū Kir. bibitū
 Ruber tinctozū pli. xliii. albuca. auicē.
 supposita. sera. scdm gal. puocat forti
 ter. secūdū dia. radix subiecta. Cir. simi
 liter maxime cū scamonea
 Ruta. pli. xx. macer sera. secūdū dia. cir.
 succ? cū trifeza magna datus.
 Sambuc? cir. succ? corticis pessarisatus
 & folia cocta cataplasmata
 Saluia macer gal. plus oibus rebus con
 fert. sera. scdm dias. decoctio Ig. similiē
 potata. pli. xli. siluestris.
 Saturegia sera. scdm dias. et ebē mes. ma
 cer cū vino.
 Sauina sera. scdm gali. puocat plus aliq
 medicina. macer sūpta cū vino. Cir. fo
 mētū ex aqua decoctōis vel vino deco
 ctionis.
 Sanfucus plini. xxi. impositus. Ig. similiē
 Serapinū hali. aui. cum melle. sera. secū
 dum dya. cum ydromelle bibitum. Cir.
 suppositoriū ex eo.
 Serpētaria mes.
 Serpillū sera. scdm dia. & gali. potatum
 Macer simul puluis cum calida.
 Sisamuz yf. apozima. aui. infusio rehemē
 ter. hali. puocat.
 Senacion Sera. secūdū gali. et dia. aui.

comesta.
 Sisumbriū aui. hali. semen aquatici. Cir.
 sūptum et appositum.
 Sifon. secundum discoridem nascale ex
 radice.
 Simphitum pli. xxvi. in vino nigro
 Siseleos sera. scdm dia. potatum. Cir. fu
 migiū decoctōis herbe
 Scamonea mes.
 Sebea Auicenna
 Scerbim sera. scdm dia. fructus cū pīpe
 re bibitus
 Simirmon plinius. xxvii.
 Sparagus Aui. semen suppositū
 Spica macer Cir. i facello stricta cocta
 in oleo supposita
 Squilla Aui. & acetū eius et sirupus
 Squinātū hali. sera. scdm gal. et dias. itra
 & extra. Cir. coctū in vino impositum
 Stozax Cir. liquida suffumigium & ipo
 situm cum oleo
 Strucion macer subdita Cir. fomētū vi
 ni decoctōis foliorum
 Theodoricon nucismuscate. auicenna. se
 cundo quinti
 Theodoricon magnū. Aui. secundo qñti
 sera. ix. antido. hali. vii.
 Thimus pli. xxi. hali. sera. scdm diasconi
 dem & gali.
 Tiriaca magna nico. sera. viii. antido. ha
 li. v. antido.
 Trifera magna Cir. supposita cū oleo ami
 goalarū amararū
 Troscif de mirra. almā. ix. tractatu in cu
 ra paralisis. diōe antido. de medicinis
 matricis.
 Valeriana hali
 Viola pli. xxi. lactea iterius sūpta. Ig. de
 coctōis sessio. macer semen cum vino
 Vincapuīca pli. xxi. odorata.
 Vinū squillitū sera. scdm dia.
 Vitis alba. pli. xliii. radix.
 Vitis nigra. sera. secūdū dia. capri oli cū
 primo oriunē cocti sumpti.
 Viticella Cir. suppositoziū ex radice
 Virga pastoris Aui.
 Vatica. plinius. xxii. interius. sera. scdm
 dia. folia trica cum mirra supposito na
 scali. vel decoctio folioz cū pauco mir
 re. macer sumpta cum mirra vel bibita.
 Auicē. similiter.
 Vrina plini? .xxviii. pueri euaporatio ei?
 Aui. poxi. sexe? yrci cum mulsa sūpta.
 Vsnec. Aui. in aqua ei? sedere
 Vsnen Aui. pfici. 3. 5.

/ Logedion auicē. ij. qnti. fef.
 ix. antido. hali. vii. antido.
 Andromaci feda. auicē. ij. qnti.
 Vera Menifion. auicē. vi. tractatu fū
 me secunde quinti.
 Theodorici fera. ix. antido.
 Yreos mē. hali. fera. fcdm dyaf. cū vino
 fumptū. auicē. fimiliter & macer.
 Yris agrestis fera. fcdm dyaf. radix cum
 vino fumptā.
 Yringus ig. cū vino fumptus.
 Ypericon auicē. hali. fera. fcdm dyaf. galie
 plinius. xxvi. appositum. ig. potatū vel
 fuppositū.
 Ypofellinū fera. fcdm dyaf. cū oximel
 le vel vino.
 Ypomozaron pli. xx. fermen.
 Yfop? herba hali. fermen bibitum & fup
 pofitum.
 Yfopus hūda fera. fm dyaf. fupposita.
 Apoftematibus & tumori matricis
A Onufcaftus fera. fm dyaf. felfio
 decoctōis fenis & folioz cōfert
 apatibus calidis. auicē. fimiliter.
 Adops pli. xxx. anferis vel cicones.
 Altea fera. fcdm dyaf. decoctio apatib?
 calidis & cocta cū mellicrato aut vino
 trita cū fepo anatis. glutine alborin: na
 fcali confecto. mac. cum cerbentina &
 axungia.
 Amigdala auicē. oleū amaray. nico. fimiliē
 Amurca olei. fera. difterizata.
 Anetū mac. cinis fenis & meli? radica
 impositus vel mēus cū difteri infufus.
 Anfer cor cerebri cū rofeo & adipe &
 corticibus & ouoz arlis foluē.
 Affa fera. fcdm galie. apati vulue a pprie
 tate. fm dyaf. diffoluta i aqua a dimixto
 melle liniatur iterinfecus apati vulue re
 foluit ipfum.
 Butirū fer. fm dyaf. nō putridū nec vee?
 difterizatū confert duris et calidis apo
 ftematibus.
 Calamus aromaticus. auicē. cū femie apij
 & melle.
 Cheyni fera. fm gali. fupposita pprie i an
 tiquis & duris. fcdm dyaf. federe in de
 coctione maxime cietini prius fectati &
 cocti in calidis confert. hali decoctō ca
 thaplafmato femore refoluit.
 / Yfopi filagrij
 Cerotū Filagrios mē. xi. antido.
 / Yfopi pauli
 Cinnamomū auicē. na. cum oleo ro. & vi
 tello oui.

Coclee pli. xxx. fine testis tritis cū rofeo
 Cotula hali. in eius decoctione federe.
 Emplastrū filagrios. auicē. xi. quinti. hali
 xvii. antido.
 Fenugrecū pli. xxiii. decoctio. fera. fcdm
 dyaf. felfio decoctōis. auicē. fimiliter yf.
 decoctio cum melle ruta & nigella cito
 diffoluit.
 Fimus pli. xxviii. apri vel fuis exterius.
 Lac. col.
 Lactuca afini auicē. in duris fupposita: vel
 federe in aqua eius.
 Laudanū auicē. fuppositū i pefario.
 Lini fēme fera. fcdm dyaf. in decoctōne
 fedē. auicē. fimiliter yf. fū diffoluit apata
 vulue. hali fimiliter & pefariū eius
 Liliū fera. fm dyaf. tritū cum aceto. aut
 cū folijs iufquiami. aut farina fenugre
 ei in calidis.
 Maluanifcus kir. radix cocta cū oleo &
 adipe qualie & cera.
 Matricaria fera. fcdm dyaf. in encatisma
 te decoctōis federe.
 Nux col. arbor.
 / Anetū nicol. mollificat durici
 es apoftematū.
 Oleū Fenugrecū auicē. apoftemati
 & dubelet eius confert.
 / Cotule. hali.
 Petroleum yf.
 Pix auicē. i calidis & duris diftere.
 Pulegiū mac. decoctio eius & radica
 Ruta macer. fumpta vel fupposita cū bu
 tiro & oleo.
 Spica fera. fm dyaf. felfio decoctōis nar
 ti. auicē. felfio decoctōis pibet.
 Squinantū fera. fcdm dyaf. felfio. hali
 fimiliē encatisma in calidis.
 Suchaba gali. vi. fimplicium felfio deco
 ctionis radica.
 Viola macer. decoctio.
 Yreos hali. diffoluit ea.
 Yfopus humida albug. mollificat apofte
 mata dura eius.
 Zurumbet fera. p. refoluit que funt in ma
 trice.
 Scabiei & pruriti matricis.
A Deps pli. xxx. anferis cū cūmicib?
 tritis linita.
 Maluanifcus Kir. radix cocta cum oleo
 adipe qualie & cera.
 Oleum rofatū. macer. fuppositū.
 Salua fera. fcdm dyaf. decoctio ablu
 tio in vino. ig.
 Vlcibus matricis & vulue.

Lumen sera. scdm dial. scissuris in collo matricis.

Amurca olei. pli. xlii. cocta.

Anetuz hali. combustu optie valet exteri?

Aristologia serap. scdm galie. facit nasci carnem in eis pprie longa.

Arthemisia gali. vi. simplicium.

Berengelis. id e. abrotanu. auicē.

Capra pli. xxviii. suffumigatio cornu ei?

Capra sera. scdm gali. paruoꝝ piscium salsoꝝ sicca puluerizata curant vlcera vulue.

Crocus aui. in fraudulentis euz fino aut cum medulla & duplo olei.

Darselahana sera. fm. dia. i collo matricis

Fenugrecu pli. xlii.

Lac sera. scdm gali. clisterizatu soluz vel cum medicinis eouenientibus. fm. dya. coctum cu lapide & clisterizatu. auicē. clisterizatu recenter inunctu. & hominis id e. mulieris embrocatur & suppositum etia mulieribus cofert.

Laudanu pli. xx. impositu.

Maluauius Kir. cocta radix cum oleo & adipe quatie & cera.

Mastix hali. folioꝝ emplastrum.

Medulla pli. xxviii. vituli cu sepo i vino & aqua cocta.

Mulsa pli. xlii.

Oleum vetus. auicē. cu aqua agreste.

Oleum mirtinu pli. xlii.

Olina pli. xlii. folioꝝ succus ipositus

Porulaca. auicē.

Sepum pli. xlii. asini vetus.

Virga pastoris sera. secundu dyas. nascale & cocta cum vino mixto melle confert mulcum.

Vitis agrestis sera. scdm dyas. flos cum melle croco oleo ro. & mirra.

Vulpis pli. xxviii. adeps & fel cu resina & rosaceo imposita.

Vrina sera. scdm dyas. pessariata matrice phibet vlcera dilatari. auicē. cocta cum porris quantitas duaru terciaru lib.

Ysopus humida. sera. secundu dyas. euz melliloro & butiro mollificat vlcera eius indurata.

Dolori tortioni punckioni mordicatis ani matricis.

Acorus aui. sera. scdm dyas. in decoctione sedere dolori valet.

Adeps auicē. ouis. adipes recentes leues sicut galline & anseris. sera. fm. dyas. porci galline anseris & anatis recentes sine sale.

Agaricu hali cum vino sumptu. sera. fm. dyas. j. sumpta dolori cu suffocatione & destructione caloris cordis confert Agnuscastus sera. scdm dyas. sessio decoctionis. auicē. similiter.

Alkanna auicenna.

Alamen sera. secundu dyas. dolori in collo matricis.

Alcatarahan magnu. aui. j. quinti.

Amigdale amare. auicē. oleu earum.

Amomu al. sera. scdm dyas. nascale vel enatisma decoctionis. auicē. bibitu. hali suppositum.

Ambre electuariu. hali. xlii. antido.

Anetum sera. secundu dyas. sessio decoctionis dolori. cir. cataplasma ipsius decocti in vino dolori valet.

Anisum plini. xx.

Andacocha sera. scdm aliquos. auicē. oleu

Aqua sulphurea. auicē. eius.

Arastran maius & minus. auicē. j. quinti hali. vi. antido.

Arksalem cofectio hali ibidem.

Aspaltum sera. secundu dyas. nascale & fumigum. auicē. bibitu. & iudaicum suffumigatum.

Balsamu. aui. vaporatu omibus eius doloribus confert.

Beonica sera. scdm dyas. folia trita cum yozomelle vel aqua sumpta.

Calamus aromaticus serap. scdm dyas. sessio decoctionis. aui. similiter vel decoctio bibita.

Caquelenegiu cofectio.

Calquebnegin hali. vi. antido.

Carpobalsamu hali. sera. fm. dya. fumigiu

Centaurea maior. mel. serap. scdm dyas. auicē. pli. xxvi. potata & fomento.

Cerotu ysopi. gali. & filagrios & pauli & democriti. mel. xi. antido.

Cinnamomu auicē. cu oleo cera & vitello oui & oleum eius etiam.

Confectio anacardina. ii. & cofectio citrina selmi. auicē. j. quinti.

Costus sera. fm. dial. nascale. aui. suppositus & dolori frigido cofert bibitu. & sessio decoctionis. macer. suffumigiu & pessarium. nascalibus.

Crocus sera. scdm dial. in emplastris vel Diacurcuma magna & dialacca magna auicenna primo quinti

Dianacardinu sera. xlii. antido.

Diptamu cir. puluis cu succo absinthij.

Emplastru de baccis lauri. mel. xi. antido.

Emplim filagos aui. xi. qnti. ha. xvii. anti.

Fel tauri sera. secundū dyas. dolori colli
 matricis. auicē. limitū.
 Fenugrecū pli. xxi. exteriū. sera. scdm
 dyas. sessio decoctōis i dolore ex apate
 vel coartatione ei. au. encatisma.
 Filoniū primum & filoniū hamech. mes.
 ij. antido.
 Galla au. i frigidō dolore. nic. suffūgiū
 Iuniperus auicē. serap. secundū dyas. fru
 ctus sumptus.
 Iusquiamus au. succ. sera. secundū dyas.
 succus seminis. apul. succus herbe cum
 croco bibitus.
 Lac pli. xxi. mulieris cum cicuta & adi
 pe anseris impositū.
 Laudanū pli. xxi. impositū.
 Laurus sera. scdm dyas. encatisma folio
 rum decoctionis.
 Lepus. sext. cor sicū cum vino & aqua
 sumptū mirabiliter collit.
 Lupus pli. xxi. iecur.
 Lupini auicē.
 Malua sera. scdm dyas. clistere.
 Mastix auicē. ipsa & folia eius omnibus
 doloribus cōferunt.
 Mellilotū plini. xxi.
 Melicinus vel melitites. pli. xxxvi. lapis
 impositus cum lana.
 Meu sera. secundū dyas. cū melle. auicē.
 encatisma cum aqua.
 Muscus herba serap. fm dyas. sessio de
 coctionis.
 Nabach sera. scdm dyas. fumigium.
 Nareiscus auicē. oleum eius.
 Nimfea pli. xxi. radix meus & exera.
 Nux muscata.
 Oleū de lilio hali. al. mes. xii. antido. au.
 bibitum & pessariatū.
 / De fenugreco auicē.
 De herua auicē.
 Amigdalaz ser. au. mes. xii.
 antido. dulciū confere ardori
 vulue.
 Masticinū nico. valet dolori
 quoniā calefacit.
 Laurinum
 De stozace.
 De lateribus
 De yreos mes. xii. antio.
 De ruta.
 De croco
 Alfelfelud.
 De gerhel.
 Nardiniū hali. xxi. antido.
 Opoponacum vii.

Oua Kir. sex. cocta cum lacte exiguo &
 croco i lana apponā. v. l. lana & rosa.
 Pastinaca pli. xx. siluestris semē sumptus.
 Peonia sera. secundū dyas. grana ei. xxv.
 nigra cū mellierato aut vino bibita do
 lozi suffocatio.
 Pillule de serapino. mes. x. antido. sera.
 xxv. antido.
 Portulaca sera. fm dyas. ardori pfert. yf.
 Plantago pli. xxi. exteriū i lana appoita
 Rafanus pli. xx. sup umbilico.
 Reubarbarū au. sera. scdm dyas.
 Rose auic. oleū & decoctio linica cū pen
 na vel decoctio eius sicce.
 Ruta sera. scdm dia. cum melle linica sup
 collo matricis aufert dolorē eius.
 Selse confectio hali. vi. antido.
 Semen lini auicē. decoctōis sessio vel pes
 sariū. sera. scdm dyas.
 Serapinum. auicē. mes.
 Siseleos. autenna.
 Sparagus pli. xx. radix cū vino sumpta.
 Squilla au. semen cū melle eritū.
 Squinantū au. encatisma decoctōis.
 Theodorico magnū auicē. ii. quinti. hali
 xii. antido.
 Troisci canquibi hali. xii. antido.
 Vinū pli. xxi. picatū.
 Viola ig. in decoctione sedere.
 Vnguentū asclemanū. sera. xxi. antio.
 Vrina auicē. homis cocta cū porris sedē
 do in ea quinqz dieb. semel in die. sera.
 secundū dia. feri minis eius nascale euz
 oleo alkanne sedat dolorē & suffocati
 onem matricis.
 Vrtica pli. xxi. semē potatū & impositū
 cum succo malue.
 Vtnee hali. in decoctōe sedere vel eritū
 suppositum. auicē. similiter.
 Xilobalsamum al.
 Vera hermetis. mes. iij. antido.
 Vera archigenis mes. ibidē. auicē. ii. qnei
 hali. vii. antido. sera. ix. antido.
 Yreos sera. fm dia. encatisma decoctōis
 dolori cōfert. au. similē in cā frigida.
 Suffocationi & pfocati matricis.
Cetum squilliticū. pli. xxi. serap.
 scdm dyas. mes. vi. antio. au. vi. qnei
 Agaricum hali. auicē. serap. secundū dia.
 pondus. 3. j. confert dolori ex suffocati
 one matricis.
 Alhelkengi & alhelkengi pfectōes. au.
 primo quinti. sera. vii. antido.
 Ambra cir. fumigium ex sola vel euz aro
 matibus.

Amigdale amare oleum amararū.
 Anisum pli. xx. intus & exera.
 Aqua radicū hali. viii. antido.
 Aries Kir. fumigiū de cornu.
 Aristologia plini. xxvi. potata supposita
 & suffumigata.
 Aromaticū muscatū mes. j. antido.
 Arthemisia thesal. emplastrū superposi-
 tum matrici.
 Anser Kir. fumi siluestris fumigiū.
 Aspalcum plini. xxv. fumus. cir. fumus
 per nares.
 Betonica sera. scdm dyas. 3. j. bibita cum
 ydromelle vel aqua.
 Blactebizante al. serap. scdm dyas. fumi-
 gium. auicē. similiter.
 Capilli pli. xxviii. fumus vstoꝝ.
 Castoreum pli. xxxii. cum aceto olfactuz
 & pice Kir. cum vino.
 Ceruus sext. odor cōbustiois cornu.
 Ciminū pli. xxii. siluestre cū vīo sumptū
 Coagulū aui. pprie cameli. sera. fm dyas.
 hoki. id ē. vituli marini.
 Confectio hermetis. sera. aui. j. quinti.
 Confectio aristomachis auicē. ibidē & v.
 sūme scde quinti.
 Confectio mirabilis dicta. mes. in cura
 cassis humide.
 Crocus pli. xxi.
 Delphm pli. xxii. adeps linamētis accen-
 sis suffumigatōe excitat eas.
 Diptamū plini. xxvi. pice. cir. cum suc-
 co absinthij.
 Edus Kir. pellis vel piloz fumigiū.
 Fefehis. id ē. cinex. aui. odoratus.
 Gagates lapis pli. xxvi. hali vapor.
 Gallia aui. facit descendere matricē.
 Galbanum pli. xxiii. odoratū. aui. linicū
 cum vino. sera. scdm dyas. odor. cir. fu-
 migatio superius.
 Gariofili cir. cum vino odorifero suppo-
 siti vel fumigiū eius.
 Juniperus auicē.
 Laudanū cir. suppositū vel fumigatū.
 Lignū aloes. cir. suffumigium factū per
 embotū. sera. scdm paulum fumus com-
 bustionis.
 Leuste pli. xxx. fumus cōbustarū.
 Maiorana sera. lane ifuse i oleo eius. aui.
 oleum eius.
 Muscus col. cir. fumigiū.
 De gagate mes. xii. antido.
 Oleū De lilio auicē. x. quinti.
 Amigdalārū auicē. sera. fm
 dyas. amararum.

Opoponacū mes. aui. sera. secundū dyas.
 semen cū vino sumptū.
 Ostrea aui. fumigiū maxime purpureaz
 sera. scdꝝ gal. vngule. id ē. blactebizantie
 coopientes eas sup prunas posite.
 Pastinaca pli. xx. semen erraticē sumptū
 Peonia sera. scdm dyas. grana eius nigra
 xv. cū mellierato aut vino. aui. similiē.
 Petroleum cir. fumigium per narco sup
 prunas positi.
 Peucedanū pli. xxvi. fumigiū. sera. scdm
 dyas. sedē i decoctōe ascensui matricis
 apul. puluerizatū cū lana subijciat.
 Plantago pli. xxvi. bibita. sera. secundū
 dyas. nascale.
 Rucā sera. fm dyas. cū melle limita super
 collū matricis. hali distere.
 Serapinum mes. sera. scdm dyas. trica ap-
 plicata naribus sternutando. hali. semē
 suppositū matrici.
 Siseleos sera. scdm dyas. auicē.
 Scamonea pli. xxvi.
 Squilla pli. xxiii. aui. acētū & sirup. eius
 Terbentina cir. fumigatō per os sumpta
 & nares.
 Vitulus marinus. auicē. carnes.
 Vrtica pli. xxii. semē cū sapa sumptū.
 Vrina sera. scdm dyas. nascale cū oleo al-
 kanne & sedimen eius.
 Vultur Kir. pennarū fumigiū.
 Vera theodozi. sera. ix. antido.
 Ysopus pli. xxvi.
 Castitatem manifestantia.
A Gates pli. xxvi. fumus. lapidari.
 Karabe alb. colatura vel lotura eiꝝ
 cū rasura bibita. si est virgo retinet ne
 mingat. si nō est virgo statim minget.
 Magnes alb. capiti mulieris dormientis
 supposit. statim eā ad amplexū mariti
 moueri dicūt si casta fuerit. etiā dormi-
 entis. si aut adultera s̄ lecto cadere p̄
 nimio timore fantasmatū etiā dormiens
 lapidari. idem.
 Impregnari & concipere inuuantia. diffi-
 cultatē ipregnationis & secunditatis
 remouentia.
A Mi. pli. xx. odorata.
 Anser Kir. fel maxie siluestris cū
 succo pssij a poligoni i pessario positū
 Artemita hali. radix sumpta supposita
 Artemisia cir. cū bistorta & nuce musca-
 ta cum melle in modū electuarij cum
 vino sumpta mane & sero fomenta in
 balneo ex ea sterilitati immediate facta
 valent.

Balsamū col-albuk. hali. suppositū.
 Bāucia sef. scdm dya. siluestris semen bi-
 bitū. Aui. semen & radix.
 Bistoria cir. adiuuat cōceptū suffumigio
 & electuariū ex ea sumptum cum aro-
 matibus.
 Capriolus Kir. fel eorū liquidū seminis
 satirionis. z. iij. mellis. z. iij. reponat
 i vitriolo cū necessaria fuerit da & pel-
 sarium imitte. & si volueris masculum
 fel masculi & si feminā fel femie sume
 Coagulū aui. suppositū post purgatōem
 menstruoz & bibitū etiā. sera. fm dya.
 leporis cū butiro nascale post mēstrua
 hali. leporis suppositū post mēstrua
 Codee pli. xxx. cū croco impone.
 Costus cir. in frigida causa cū oleo impo-
 natur cū bombace.
 Cereus kir. fel cum melle.
 Cucumer asininus pli. xx.
 Dens. sextus. pueruli annorum septem
 inclusus in auro vel argento suspensus
 brachio.
 Egerea cōfectio mes. ij. antido.
 Emplastrū mestatōis hali. xvii. antido.
 Elleboz? rasura potata trib? dieb? sef.
 v. sui abzeuiarij.
 Fenugrecū auicen. cum adipe anatis sup-
 positum.
 Fimus plinius. xxx. accipieris potat? cū
 vino.
 Filoniū romanū. sera. viii. antido.
 Gallia aui. preparat maerice ad ipregna-
 tionē. nicol. suffumigata.
 Grus. sext? cerebzū cū adipe anseris &
 leonis & millefolio solo reponat in ar-
 gento vel vitro & collinat vir naturaz
 suam ante coitū. adeps etiā gruis & an-
 seris simul valent.
 Lapis aquile. Sextus. in nidis eius in-
 uentus.
 Lepus pli. xviii. cōceptū vtero exemptū
 his que parere desierūt restibile fecūdi-
 tatem afferre dicūt. kir. fel i pessario cū
 succo altee vel malue & oleo imutatus
 Sext? coaguli. z. iiii. bibat vir ante coi-
 tum: mulier post cubitū custodita.
 Lolū aui. quando fit vaporatio & pprie
 cū ordeo. sera. scdm dya. fumigiū cum
 sauidi ei? mirra & croco et olibano cō-
 uenit ipregnatōi. yf. similiter.
 Mula. sext? cerumē. id ē. soridices auris
 in pelle cerui suspensa in brachio post
 purgatōem mulieris quedā cū aqua bi-
 bunt vel cor eius siccū cū vino sumptū

post purgatōem menstruoz.
 Mustela Kir. testicul? dexter in lana cū
 vnguento ipositus mulieri.
 Oleū de gagate mes. xii. antido.
 Oua pli. xxix. poicis.
 Pastinaca pli. xx. erratica.
 Peonia. Kir. semine clauso. cir. circūcū-
 gatur vel circa apponat.
 Pigra gali. nicol. cōceptōem adiuuat.
 Pillule galieni. hali. x. antido.
 Pillule succari. hali. x. antido.
 Porrū mac. sepe cōmestum.
 Satirion. kir.
 Scercus falconis dissolutū i vino coctū
 & potatum sterile facit cōcipere. rasis.
 ix. continentis.
 Sparagus aui. semen suppositū.
 Testiculi galli. pli. xxx. cum sanguine ei?
 sub lecto positi cogunt etiā viros con-
 cipere.
 Vermicul? pli. xxx. in gramine inuentus
 sumant in potu quinqz vel septē.
 Viscus pli. xxiii.
 Vitulus pli. xxviii. carnes comeste cum
 aristologia.
 Vrina pli. xxviii. spadonis. sextus. vrina
 quam primo enatus emittit supposita
 mulieri.
 Vrtica aui. semen cū vino sumptū.
 Xilobalsamū hali. suffumigiū.
 Ysopus humida. sera. secundū dya. vsta
 bibita post partū facit habiles mulierē
 ad ipregnandum.
 Masculos cōcipere inducentia.
 Aristologia pli. xxv. cōceptui admo-
 ta vuluis in carne bubala marcs fi-
 gurat. mac. cum carne bouina apposita
 vulue postq cōcepit.
 Arsenegū plini? xx.
 Cardus pli. xx. & xxvi.
 Gallus plini? xxviii. testiculos comedit
 mulier.
 Hermefias vocat ad libros generandos
 pulchros bonosqz. pli. xxiii. non herba
 sed cōpositio ex nucleis pinee & melle
 mirra croco & vino palmeo postea ad
 mixto theonbrotio et lacte bibere gene-
 raturos iubet. & a conceptu puerperas
 ptum nutrientes. ita fieri excellētes aio
 & forma atqz bonos.
 Lepus plinius. xxviii. matrix eius vel te-
 sticuli vel coagulum comesta. sext? silr
 testiculos tū masculi.
 Mercurialis pli. xxv. mirū & de vtroqz
 se? de mercuriali masculo & femia eoz

genere proditur. vt mares gignant hūc
facere vt femine illā hoc cōtingere si a
conceptu succus p̄tinus bibatur i passo
edantur vt folia cocta i oleo & sale vel
cruda in aceto.

Testiculus canis. pli. xxvi. & xxvii. recēs
sz maior ex eis. serap. scdm dyal. si vir
comedat maiorē radicem.

Vitulus pli. xxviii. carnes cum aristolo
gia massatas circa cōceptū edere mares
ficuras p̄mittunt.

Inducencia generari feminas.

Ep̄us sexe? sanguine ex vulua ei?
fluente dū ic̄sus fuerit vir liniat
sibi virgam ex angulo eius.

Mercurialis pli. xxv. mercurialē feminaz
sumat mulier.

Satirion pli. xxvi. testiculus eius minor
siccus.

Testiculus canis pli. xxvii. minor. sera
szm dyal. si mulier cōmederet minorē ra
dicem feminā generat vt dicit.

Pregnantes iuuantia ad cōceptum.

Allehengi magnū. aui. j. q̄nti. pre
gnanti egrotanti cōfert.

Appolonia feresiaca. hali. viii. antido. mu
lieri laboranti confert.

Castia fistula cōuenit. aui. & resoluit eas.

Caquelenegū hali. vi. antido. morbis pre
gnantium cōfert.

Citrum pli. xxiii.

Coagulum auicē.

Coclee plini? .xxx.

Candorius auicē. j. q̄nti
ofert pregnāti p̄pter egri
tu dīnes euenientes eis

Confectio Persica keshinegi. ser. viii.
antido. pregnanti menstru
ate confert.

Inda keshelenici. ser. ibidē
pregnanti infirme confert

Cucumer asininus. pli. xx. semen alligatū
si terram nō tetigerit.

Granata yf. sera. scdm eben mes. rob. cozz
/ Aquile alb. suspensus lini
stro lacerto.

Lapis Peonites. al. lapidari? .p̄
gnantes iuuat.

Lapis lapidari? apposit?
/ Lapidari? apposit?

Laudanū cir. suffūgiū cōceptū cōfortat

Laurus cir. fomentuz decoctionis aque
foliorum conceptū iuuat in causa frigi
ditatis.

Lucum creticū. aui. suspensum sup. cap.

Mellissa cir. decoctio conceptum confor

tat & iuuat.

Mirra cir. subfumigiū conceptum iuuat
superfluitates cōsumendo.

Muscus cir. cum ambra & storace calidis
supposit? cōceptū frigiditate impeditū
vel bōbax intinctus supposit? cū oleo.

Olibanū ar. fumigiū conceptū iuuat.

Os de corde cerui. pli. xxviii.

Ozimum cir. succus ipositus mundificat
& conceptū iuuat.

Porca plinius. xxviii. lac eius cum malsa
potatum.

Pulsis sisami hali. xv. antido. pregnanti
bus confert.

Rosmarinus cir. fomentuz ex aqua deco
ctionis vel flores cocti i oleo suppositi

Sirupus de lilio. sera. xxiii. antido. ofere
quibus sin copis aduenit.

Sirupus de fructibus. serap. ibidem. cō
fert pregnanti.

Sisymbrium cir. conceptū mundificat.

Suffus hobeoe primū. auicē. iiii. q̄nti. pre
gnantibus cōfert.

Spica cir. in saccello cocta i oleo & sup
posita conceptū iuuat.

Vermes terreni plinius. xxx. limici inter
cervicem & spatulas prestat ne doleāt
nerui.

Vinū vae acerbe. sera. scdm gali. & eben
mes. pregnantibus confert.

Ystrix pli. xxx. cinis eius potat?

Custodientia & seruantia partū.

Ancer plini. xxxi. recentes vel ari
nos reaperere.

Cervus. sexe? lapis in vulua vel in ven
triculo aut corde inuentus. pli. xxviii.

Lapis in vulua vel in extremitate ei? al
ligatus. & iterum eodē tractatu. lapis

in corde & in vulua perq̄utilis graui
dis p̄urientibusqz.

Echites lapis. lapidarius. suspensus lini
stro brachio.

Ericus pli. xxx. cinis inunctio.

Histricū cinis. pli. xxx. potatus.

Lapis plini. xxxvi. inuentus in aliquo li
gno. sz arbore cesa.

Porrum serap. secundum eben mes. folia
pori de scemi conferunt matrici p̄pie
tate quando est in eis humiditas faciēs

lubricare fetum.

Samius lapis. pli. xxxvi. alligatus.

Vermiculi plinius. xxx. inuenti in grami
ne alligati collo partum cōtinent detra
batur autem sub partu. Al. euinci non

patiuntur. cauendum etiā ne in terram

ponatur.
Viscus. plinius. xliij. portatur & colle-
ctum prima luna sine ferro non tanget
terram.

Embriorem conseruantia.

ALkatharaban confectio. Auicen-
na primo quinti.

Bistoria. cir. confortat conceptum.

Casquebimegum confectio. hali. vj. an-
tido.

Confectio pentharaham. hali. vj. an-
tido.

Filonium persicum. auicenna primo quin-
ti. serap. viij. antido. mes. in cura spui
sanguinis.

Keskinegi. serap. viij. antido.

Metridatum. serap. ibidem. hali. vi. anti.

Syrupus de agresta. serap. xliij. antido.

Softe confectio. hali. vj. anti.

Zelemiten magnū & paruum. Auicenna
primo quinti.

Impedientia pregnationem & con-
ceptum.

ALumen. serap. scdm dias. nascale.

Apium. pli. xx. femininū sūptū
sterilitatem inducit i viris & mulierib?

Asplenon. plinius. xxvij. mulieribus ste-
rilitatem inducit.

Buthozmarion. aui. alligatum collo vel
adiutorio.

Canabith. sera. scdm eben mes. semen de-
struit sperma quando sit suppositorium
mulieri.

Castoreum. hir. sumptum cum cerumne
auris mule.

Caulis. serap. secundum eben mes. semen
destruit sperma nascale supposito mu-
lieri. Auicenna. semen suppositum post
coitum.

Cyclamen. aui. alligatū collo adiutorio
sera. scdm dya. similiter.

Coagulum leporis. sera. secundum dias.
capitulum coagulorum potatum probi-
bet impregnationem. & capitulum lepo-
ris quādo post purgationem menstru-
rum bibitur tribus diebus. Auicenna bi-
bitū cum aceto.

Ceruus. serap. scdm dias. coagulum eius
nascale prohibet. Sextus. lapis i vulua
eius vel ventericulo vel in corde inuēt?
in brachio suspensus.

Cusius. auicenna. suffumigatio post men-
strua. serap. secundum dias. similiter.

Climenus. plinius. xxv. sterilitatem indu-
cit viris potata.

Edera. plinius. xx. fructus viro datus
& xliij. albe edere grana nigra viros
impediunt. bibita

Erugo. ferri. serap. secundum dyaseo.
Filix. plini? xxvij. mulieres ipedit. sera.
scdm dias. radix alicuius speciei eius cū
melle sumpta.

Kitran. al. sera. scdm dias. & gal. limita
virga ante coitum & est ex verioribus
medicinis & forioribus adeo qd qd vi-
tur eo fit omnino sterilis. Aui. virga li-
mita ante coitum corrumpit sperma. ha-
li. appositum capiti virge.

Lapis vermikul? Kir. i matrice mule li-
gatus suspensus ad mulierem.

Lea. Sext? matricis particula in brachio
suspensa.

Menta. plini? serap. fm dias. nascale an-
te coitum. Auicenna. succus impositus
macer. similiter.

Mula. Kir. cerumne auris in pelle eius li-
gatum ad collum suspensum. mulieris
vel si detur occulte ei. vel si dentur oc-
culte carnes cum quibus coctum fue-
rit de matrice mule vel de ipsa matrice
cocta non concipiet.

Mul? Sextus. testiculus combustus bra-
chio suspendatur mulieris. & si biberit
ex eo virgo post primā purgationem:
nunq concipiet. vel iecur eius similiter
cum vino bibitum.

Mus. Sextus. ipsius viuientis cor exem-
ptum brachio mulieris suspende.

Mustela. Kir. testiculus sinister in pelle
mule ligatus portatus. vel testiculos
eius absconde & in diminutione lune &
viuā dimitte & da mulieri i corio mule
Nimpha. plinius. xxv. diebus. xij. bibita
masculos impedit.

Onites lapis. al. appensus mulieri probi-
bet impregnationem. & si fuerit pgnas
abortit. lapidarius similiter. species que
dam eius similis lamina ferri.

Panis porcinus. mes.

Peonia. Kir. semine eius aperto cum ce-
rumine auris mule circumligetur.

Pinec. col.

Piper. serap. scdm dias. & eben mes.
suppositum post coitum prohibet im-
pregnationem propriā. Aui. post coitū
corrumpit semen fortiter.

Populus. sera. scdm dias. bibit? cū rene
muli ut dicitur. vel folium ei? bibitum
post mundificationē menstruorum.

Ruta. pli. xx.

Salamandra .kir. cor eius circa genua mulieris portatum.

Salix .auicenna.

Sanguis menstruus .sera .fm dya. limita virga hora coitus prohibet mulierem impregnari .Aui. purus suppositus ut dicitur.

Scolopendria .sera .ut dixerunt aliqui suspendat mulieri sola vel cum splene mule. & hoc in die cuius nocte luna non apparet .auic. suspensa ut dicitur.

Scoria ferri .auicenna .sedere in vino ad mixtionem eius.

Stercus .auicenna .elefantis ut dicitur.

Tamariscus .sext. carbones eius extincti in urina cameli in pellicula mule brachio suspendatur mulieris.

Vultur .cerebro eius mulieris venter & viri liniatur .kir.

Ysopus humida .serap .fm dias. vsta nascale post purgationem menstruorum.

Nocentia pregnantibus.

Aquium .plinius .ys. auicenna .cir.

Caulis .auicenna .suppositus.

Cussus .auicenna .fumigium.

Elux .pli. xxvij.

Gentiana .pli. xxv.

Laurus .plinius .xxij. radix & cortex.

Pulegium .apul. pregnantibus non datur.

Ruta .pli. xx. apul.

Saturegia .macer .comesta & subdita expellit fetum.

Silimbrum .pli. xx. sumptum.

Corruptioni appetitus pregnantis.

Feruz & cor eius .pli. xxij. ys. sera .scdm diasco.

Granata .auic. sauch & rob proprie aceto sorum.

Syrupus de agresta .mes. vij. antid. sera .xxij. antido. Aui. sexto quiti stomachus confortat eorum.

Vinum vae acerbe .serap. secundum ebem.

Vitis .sera .scdm dya. succus foliorum & capriolorum domestice.

Vomitiu pregnantium.

Syrupus acetosus de aquis & succis fructuum .mes. vij. antido.

Syrupus de fructibus .mes. vij. antido.

Vinum vae acerbe .sera .secundum ebem.

Vinum infusionis vsnee continuatum per plures & plures dies in prandio & cena aui .vbi alia non conferunt.

Causantia difficultate partus.

Aque minerales .auic. omnes.

Euforbium .sera .fm alcanfi strigat officium adeo quod prohibet exire fetum .Aui. similiter.

Vermiculus in gramine inuentus .plinius .xxx. alligatus collo.

Difficultati partus parturientium conferentia.

Aquium .plinius .xx. cathaplasma cum

apio & aceto sumptum & olfacere.

Aquila .kir. penna finitire ale oleo imbibita renibus vinctis statim pariet & fumi eius siccus fumigatio ad hoc valet .vlt. pennam eius aut alam sub pedibus parietis ponere.

Aranee .kir. oua circumligata vel fumigata.

Anser .kir. fimus cum vino dulci bibitus.

Baculus .pli. xxx. quo anguilla excussa sit parturientes adiuvat.

Betonica .pli. xxvi. cum mulla .sera .scdm dias. 3. iij. cum calida sumptis .vel sine febre cum vino.

Balbus .pli. xx. cum sapa sumptus.

Castia fistula fumere aur. iij. corticis in potu statim facit parere .auic. tercio casione cap. huius.

Capillus veneris dissolutus cum sirup. rosarum est vltimum in hoc .auic.

Camedafne .plinius .xxij. succus in lana impositus.

Camomilla .cir. aqua decoctionis supra vel encatisma.

Canceri .kir. fluuiales cum vino nigro sumpti.

Cervus .Sext. lapis in vulua eius vel in ventriculo inuentus.

Cicer .ys. sera.

Ciclamen .pli. xxvj. ad alligata .sera .scdm dias. ligata femori parturientis facit cito parere.

Coziandrum .apul. seminis grana .xij. vel in pecia munda filo de tela alliget puer vel puella virgo in veste ad crus sinistrum & prope ignem teneat & cum peperit illico auferat ne intestina sequantur.

Cucumer asinus .pli. xx.

Cussus species edere .serap. summatum cum melle nascale.

Cribrum .plinius .xxij. cribro in limite abiecto herbe intus extantes decerptis alligatae grauidis primum accelerant.

Crocus .serap. scdm rasum 3. ij. potate statim parere faciunt .Aui. statim puocat.

et quidam dicunt.
 Diptamum folia eius cum aqua precla-
 ra dantur.
 Edera confectio . nicol . faciliat par-
 tum cum succo arthemisie vel saluie
 distemperata ab umbilico inferius verū
 q; latus liniatur & inferius iniecta vas
 lee.
 Fescifus . i . cimex . aui .
 Fenugrecū . pli . xxiii . intus & exera pul-
 uerizatum
 Fimus . pli . xxviii . bouis marini fumigiū
 Kir . similiter .
 Gallariades lapis . al . alligatus femori . la-
 pidarius similiter gaglada dicit .
 Galbanū . pli . xxiii . quantitas fabe cuz vi-
 no bibita .
 Gallina . Kir . ouū in os matricis circum-
 ligetur vel cor adhuc ea palpitante co-
 xe ligetur .
 Karabe . al .
 Keiri . serap fm dya . nascate seminis cum
 melle
 Lac . pli . xxviii . porci . vel . xxx . canis sum-
 ptum .
 Lapis aquile . pli . xxvi . serap . suppositus
 pcutienti . fm rasum ligatur in pecia &
 alligatur coxe . al . suspensus lacerto si-
 nistro mulieris parturientis mitigat pi-
 culum .
 Lapis peanites . lapis . parturientib; auxi-
 liatur .
 Lapis iaspis parturientibus purgat oee-
 ptum & iuuat partum . lapida . pcutien-
 tem adiuuat appositus .
 Lapis smaragdus . sera . fm dya . alligatus
 coxe accelerat .
 Laurus . pli . xxvi . radix recens cum vino
 sumpta . bali . granorum ossagia etia cū
 vino . sera . fm dya . radicis . 3 . vi . cū rob-
 sumpte .
 Libonotida montana . pli . xx .
 Liquiritia . bali .
 Lolium . macer . fumigium .
 Lus . serap . secundum diascoride . florem
 odorare tempore partus partum acce-
 lerat .
 Lupus . pli . xxviii . carnes eius edisse pa-
 ritum prodest aut si incipientibus pa-
 rere sit iuxta qui ederit adeo ut etiā cō-
 tra illa noxia valeat .
 Lutum creticum . auicēna suspensum par-
 turienti .
 Malua . plinius . xx . exterius & cum vīo
 sumpta . vtiq; constat parturientes fo-

lijs ei? subtractis celerius solui . proti-
 nus a partu reuocanda ne vulua sequa-
 tur .
 Marubium . macer .
 Menta . macer . sumpta cum sapa .
 Oleum de lilio .
 Oleum fenugreci . auicēna .
 Os de corde cerui . plinius . xxviii .
 Oua . pli . xxix . cum ruta aneto & cinino
 imposita cum vino . Sextus . similiter
 ova duo .
 Ozimum . Kir . radicem eius & pēnā yrū
 omis si teneat mulier laborans ilico pa-
 riet .
 Pastinaca piscis . pli . xxxij . radius ei? vī-
 bilico apposit? ablatas vīnēti ipsaq; de
 nuo in mari dimissa .
 Pheantides lapis . plinius . xxxvii .
 Peonia . Kir . semine quod apertum est
 cum eius oleo liniatur lumbi et pectē
 Pertix . Kir . ova cum melle .
 Peridimenos . plinius . xxvij .
 Rostroz porcini . Kir . coronata eo mox
 sine dolore pariet .
 Senecta anguis . plinius . xxx . alligata lū-
 bis . sed a puerperio protinus remouen-
 da . vel sumpta cuz vīno & thure . aliter
 sumpta abortum facit .
 Siler herba . plinius . xx .
 Siseleos . auicēna .
 Sismibium . bali . semen .
 Silurus piscis . plinius . xxxii . sufficu eius
 faciliat partus fieri dicunt .
 Scorodotis . plinius . xxvi . 3 . j . succū cū mul-
 sa potata .
 Simirmon . plinius . xxvii . radix .
 Troscisci de mirra de gūmi diēne antiō
 de medicinis matricis .
 Torpedo . plini? . xxxij . si capiat luna exi-
 stente in libra triduoq; seruet sub diuo
 faciles partus facit . postea quotiens in-
 feratur adiuuat .
 Viculus marinus . Kir . ossium eius fumi-
 gium .
 Vngule . pli . xxviii . asini fumigium . Kir .
 equi fumigatio .
 Vultur . pli . xxx . penna sub pede partu-
 rientis . Sext? pēne pedib; subdite .
 Yrundo . kir . comesta .
 Epunctia & expellentia fetum
 Remoniacum . serap secundum dya .
 bibitum extrahit . Auicēna . siue
 viuū siue mortuū .
 Apium . auicēna . serap . secundūz dialco-
 sinirmon species eius nascate .

Abrotanū. aui.
 Aristologia. aui. sera. scdm dya. longa bi-
 bita vel nascale suppositū. ig. radix. cu-
 pipere & mirra cum calida potata. cir-
 fomentū ex radice i vino & oleo cocta
 educit etiam mortuum
 Artanica. aui.
 Balsamū. sera. scdm dya. suppositum cū
 mirra & oleo. aui.
 Bāucia. serap. scdm dya. radicis agrestis
 nascale
 Berberis. sera. scd3 dya. dicē q si vter
 pgnantis pcutiatur ter cū radice. aut
 si. it inunctio cum ea fetū expellit
 Boellium. sera. scdm dya. aui.
 Calamentū. sera. scdm dya. nascale ex fo-
 lijs tunsis
 Camedreos. sera. scdm dya. aui.
 Camomilla. sera. scdm dias. sumpta hora
 partus. hali. sessio decoctionis. aui. sdr
 ig. decoctio sumpta
 Carui agreste. serap. secundū dias. suffu-
 migium.
 Castilignea. serap. scdm aliquos educit
 fortiter.
 Castoreum. aui. sera. scdm gal. cum pipe-
 & aqua mellis. scdm dias. aūr. tres cum
 pulegio assumpti expellant
 Centaurea. mel. aui. sera. scd3 dias. radicis
 maioris nascale. scdm gal. succi minoris
 nascale
 Cicer. aui.
 Ciclamen. sera. scd3 dias. emplastrato vē-
 tre. scd3 gal. similiter. & absq hoc. nas-
 cale ex eo est ex meliorib? ad hoc. Aui-
 sumen mirach & illa liniantur
 Cinnamomū. sera. secundū dias. nascale
 cum eo solo vel cū mirra expellit eum.
 Coloquintida. serap. secundum diasco.
 nascale.
 Condisi. aui. serap. fm dias. nascale for-
 titer expellit.
 Coniza. ig. flos & folia cum vino supra.
 Cucumer agrestis. ig. ericus appositus
 umbilico.
 Cussus. auicenna. suppositus.
 Darsifaban. serap. scd3 dias. nascale. aui.
 suppositum.
 Daucus. serap. scdm dya. semen bibitus
 expellit.
 Diptamus. aui. bibitus vel suppositus
 vel fumigium.
 Dragontea. ig. seminis grana. xxx. cum
 pulca sumpta vel radix iniecta pruden-
 ter.

Elleborus. serap. albus & nascale nigri.
 Sagates lapis. lapidarius. pregnans po-
 ter aquam triuo quo mersus habetur
 Galbanum. sera. scd3 dya. nascale vel suf-
 fumigium.
 Gentiana. sera. scd3 dias. radix supposita
 auicenna similiter.
 Hasce. col.
 Juniperus. col.
 Kali. sera. 3. v. bibitee siue viuu siue mor-
 tuum eijcit.
 Kieran. al.
 Lac. serap. fm gal. potatum expellit fe-
 tum.
 Laurus. serap. scd3 dias. corticis radicis
 kirat. ix. bibiti.
 Lilium. auicenna. oleum eius.
 Lini semen. serap. fm mesarugie expellit
 cito fetum & aquam. fm alcanfi non est
 ei par in hoc.
 Luf. serap. fm dya. grana eius. xxx. cum
 vino aqua mixto. vel cum lixiuio ex ea
 imposita. Aui. gna. xxx. cum aceto aut
 vino sumpta. ig. similiter serap. 3. dicie
 dragontea.
 Lupini. auicenna. cu3 ruta & pipere sup-
 positi & bibiti. vel cum mirra vrima &
 melle. sera. fm gal. cum melle & mirra
 nascale & farina facit hoc.
 Mandragora. sera. scd3 dya. corticis ra-
 radicū anolofat medius suppositus.
 Auicenna. lacime eius similiter.
 Mirza. aui. serap. scdm gal. expellit &
 occidit. secundū dya. nascale cum absm
 ebio aut aqua lupinorum vel cum suc-
 co rute expellit cito
 Narciscus. auicenna. 3. iiii. cum aqua mel-
 lis sumpte eijcit mortuum & viuum.
 Oleum benedictum. nicol. iniectum edu-
 cit viuum & mortuum.
 Oliuaruz gūma. auicenna. prouocat vterū
 & expellit fetum.
 Panax. ig. semen cum vino potatum. 3.
 ij. & genitalibus appositum. serap. fm
 dya. abrasa supposita.
 Petroselinum. yf.
 Piper. serap. scdm dya. Auicenna.
 Pinus. serap. fm dya. cortice minoris fu-
 migata.
 Pulegium. hali. serap. scdm dias. bibitus.
 Prassium. sera. scdm dias. decoctio sicci
 Resina. plinius. xxiij. fumigium.
 Rubea. auicenna. serap. fm dias. radix
 iniecta.
 Ruta. macer. sumpta.

Salvia. sera. scdm dial. decoctio sup̄pta
 ig. similiter.
 Saturegia. serap. fm dial.
 Sauina. serap. fm dial. suffumigium vel
 nascale.
 Senation. sera. scdm dial. sumpta.
 Siseleos. serap. fm dya. bibita.
 Sisamum. auicenna infusio.
 Sisinbzi. plinius. xxi. auicenna.
 Sulfur. serap. scdm dial. fumigium.
 Scerbin. au. corticum fumigium.
 Stercus. serap. secundū dial. capre cum
 speciebus ad hoc bibitū expellit fetum
 Thimus. serap. secundū gal. & dya.
 Vitis alba. sera. secundū dya. supposita
 vel sedere in decoctione. auicenna ra-
 dix sumpta.
 Vreos. au. vj. sūme secunde quinti.
 Vreos. serap. secundū dya. nascale ex eo
 Vtopus. sera. fm dya. expellit supposita
 Mortuum fetum educencia.
Ansel. Kir. cerebri. cum oleo lilij
 impillum.
 Anthemis. plinius. xxi.
 Aquila. Kir. fimi siccū fumigium.
 Aristologia. pli. xxvj. cum mirra & pi-
 pere potata vel imposita. hali. longa.
 cir. fomentū decoctionis i vīo & oleo.
 Artemisia. pli. xxvj. radix potata vel
 imposita. macer.
 Aspalu. hali. suppositum.
 Balsamū. cir.
 Betonica. pli. xxvj. interius sumpta.
 Borax. cir. cū succo ceterigalli suppositū
 Buti. marien. au. succus impositus &
 limitus.
 Brassica. pli. xx. macer semen
 Calamentum. sera. fm gal. potatum vel
 nascale.
 Cameoreos. ig. macer.
 Camepicheos. pli. xxiii. in aceto pota-
 ta efficax.
 Caneri. pli. xxij. cum radicibus lapaeij
 & rute & fuligine triti & cum mulso
 potati.
 Canis lac. Sextus. potatū cum melle &
 vīo equaliter. sera. fm dya. potatū
 Castoreū. sumptū vel fumigatis naribus
 Centaurea maior. hali. pli. xxvj. trita ap-
 posita. serap. scdm gal. & dya. nascale
 succi radiē. macer. succ? sup̄t?
 Cicorea. pli. xx.
 Ciclamē. hali. pli. xx. alligatū.
 Ciperi. macer. decoctiois fomentū
 Condifi. macer. subdita

Diptamū. sera. fm gal. nōn solū in potu
 sed etiā suppositum vel suffumigatum
 apul. potatū cum vīo vel aqua. plini?
 xxvj. bibat ex aqua folioz obolo. adeo
 efficax ad hoc ut ne i cubiculū qdē pre-
 gnatiū inferat nec potu tñ s; & illitu
 & suffitu valet. Et si mortui sine in vte
 ro infantes protinus reddi sine vexatio-
 ne puerpere & puluis & succus suppo-
 situs vel iniectus.
 Dragontea. macer. floris odor vel radix
 supposita subdita.
 Ellebor? macer. alb? & niger supposit?
 Equus. Sextus. axūgie suffumigū & e-
 tiam stercozis & fel bibitū pfecte valz
 pli. xxvij. simus siccus. hali. r. stercozis
 euaporatio
 Enula. macer. decoctio eius
 Fascoi. hali. rubeoz decoctio
 Filix. sera. fm gal.
 Galbanum. pli. xxiii. appositum vel suffu-
 migatum. sera. fm dya. cum vīo sum-
 ptum. cir. nascale eius siccū in oleo
 Gentiana. cir. cum succo arthemisie vel
 cum vīo & terbentina supposita
 Juniperus. hali.
 Kali. sera. scdm gal. pondus 3. v. bibitū
 Kitran. sera. scdm gal. nascale.
 Lactuca asini. au.
 Lana. pli. xxix. succida imposita
 Laudanū. au. suffumigatum cum traies
 Etorio
 Lepus. pli. xxvij. coagulum. cum succo
 porri & melle impositum. Kir. fel cum
 succo prassii. i. porri & vngūeto yrimo
 impositum
 Mandragora. plinius. xxvi. succus appo-
 situs.
 Napra. hali. supposita
 Narciscus. au. 3. iiii. cum aqua mellis bi-
 bite.
 Nasturciū. macer. semen cum vīo sum-
 ptum.
 Opoponacū. hali. cir. suppositū maxie
 cum oleo miscellinō
 Oua. Sextus. duo & parz rute & aneti
 & cimini cum vīo trita bibant
 Panax. pli. xxvi. radix appositā
 Polium. pli. xxj.
 Porrum. pli. xxviii. succus cum croco im-
 positus cum lana
 Pulegium. plinius. xx. apul. rami tres re-
 centes cum vīo denē contriti
 Pseudodiptamū. pli. xx.
 Resina. pli. xxiii. fumigū

Ruta. pli. xx. cum vino sumpta & fumigium. cir. succus cum trifera magna da-
 ens vel solus.
 Sabina. i. sauma. pli. xxiij. apposita. serap.
 fm gal. macer. bibita cu3 vino vel sup-
 posita. cir. fomentum.
 Salvia. plinius. xxi. exterior. macer in
 terias.
 Sapa. pli. xxiij. cum bulbis potata.
 Saturegia. macer cu3 vino.
 Serapim. cir. suppositoium.
 Silphiu. pli. xxi. folia in vino supra.
 Sismibiu. au. plinius. xx. interior.
 Scamonea. plinius. xxvi. potata & sup-
 posita.
 Serution. macer. suppositiu.
 Taurus. Kir. fel cum affronitro & ama-
 ratino oleo immisum.
 Thimus. pli. xxi.
 Tiriaca magna. sera. viij. antido. nicol.
 Viticella. cir. suppositoium ex radice.
 Vitulus marinus. pli. xxxij. adeps instil-
 latus in gum.
 Vngula. Kir. equi fumigio. pli. xxviij. asi-
 ni & equi suffit?
 Vnen. au. pond. 3. v.
 Secunda educentia
 Aleum. pli. xx. fumigium. sera. fm
 oya. encatisma decoctionis folio-
 rum & virgaru vel suffumigiu. Au-
 sessio decoctionis. vel suppositum & bi-
 bitu. macer. fumigiu.
 Altea. macer. decoctio radicum sum-
 pra.
 Anetum. cir. decoctum in vino & sup-
 positum.
 Apium. pli. xx. auic. sera. fm oya. semen
 sinirmon spes ei?
 Abrotanu. au.
 Aquila. Kir. fimi ei? sicc. fumigiu.
 Aristologia. pli. xxvi. potata & subdita
 mirra & pipe additis. au. siliter.
 Aron. pli. xxiij. 3. v. cu3 vino suppte vel ra-
 dix imposita.
 Artemisia. macer. pli. xxvi. decoctioni
 infedendo vel iposita vel potata.
 Assa. cir. suppositoio facto & vncto
 prius.
 Aspalcu. hali. suppositu.
 Balsamu. au. cir. sera. fm oya. suppositu
 cu3 cera & oleo.
 Borax. cir. cum succo centrigalli suppo-
 situm.
 Bos. Kir. fimi suffumigiu.
 Blactebizantie. sera. fm oya. & gal. cap.

ostracoz. vngule cooperientes purpu-
 ram fumigare.
 Branca. pli. xx.
 Camomilla. auic. decoctionis potus &
 sessio.
 Capillus algi. au.
 Castoreu. pli. xxviij. & xxxij. intus & ex-
 tra. sera. scdm oya. au. iij. cu3 pulegio
 sumpti. au. 3. v. sumpte cum metastro
 et melle. fleuboromia saphene. quia tuc
 puocat sine nocumeto.
 Ciclamen. pli. xxvj. sera. scdm gal. semen
 spci eius pluribus diebus bibitum cum
 tribus. 2. vini.
 Cinis. pli. xxxij. capitis piscis mene vel
 perce sale admixto & cunila oleo q3.
 Coagulu. pli. xxviij. leporis cum croco
 linitum.
 Cussus. au. fumigiu.
 Dauce. pli. xxvj. facillime pellie.
 Diptamu. pli. xxvj. exteri? cir. puluis &
 succus supposit? vel inieci?
 Ebulus. sera. scdm oya. sedere i decoctio-
 ne folioz.
 Equus. sext? axigie eius fumigiu. hali.
 stercois euaporatio.
 Fafeoli. hali. rubeoz decoctio.
 Galbanu. cir. nascali in eo cincto & oleo.
 Garus. pli. xxj. piscis salis fumigiu.
 Gentiana. cir. supposita cu3 succo arthe-
 misie vel cu3 vino & terbetina.
 Gith. yf. pli. xx. granis. xxx. ligatis.
 Juniperus. hali. folia.
 Keiri. col. sera. scdm gal. decoctionis ses-
 sio. hali. decoctio bibita.
 Laudanu. sera. scdm oya. fumigiu. auic.
 similiter cum traicetozio.
 Laurus alexandrina. pli. xxiij. cum vino
 potata.
 Lumbzici terreni. pli. xxviij. potati. &
 xxx. vermes terreni in passo potati.
 Marubium. yf. macer. pli. xx. cu3 melle.
 Membrana. i. secundoima capre. pli. xxviij.
 cum vino potata.
 Mercurialis. pli. xxv.
 Naptu. hali. supposita.
 Opoponacum. hali. cir. impositu maxie
 cum oleo muscellino.
 Ostraca. auicenna. fumigium purpuraz
 serap. scdm gal. vngule. id est. blactebi-
 zantie cooperientes purpuras fumiga-
 te sup prunas.
 Panax. plinius. xxvi. radix apposita.
 Periclimenon. pli. xxviij.
 Petroselinum. yf.

Pimus. sera. fm oya. corticis minoris fumigium.
 Polion. plinius. xxi.
 Polemonia. pli. xxvj. cum vino.
 Politricum. pli. xxi. cum absinthio.
 Polegium. pli. xx. cum melle & aceto. yf.
 Serap. fm oya. bibitum. macer cum vino
 apul. 3. j. concitit cum vino bibiti.
 Prassiu. serap. fm oya. decoctio fici.
 Pseudopitum. plinius. xxvj.
 Rānus. plinius. xxiij. fumigium.
 Ruta. yf. pli. xx. interius sumpta. cir. suc-
 cus cum trisera magna datus vel solus
 Sapa. pli. xxiij. cum bulbis potata.
 Serapimū. cir. suppositoium.
 Scamoneū. pli. xxvi. potatuz vel suppo-
 situm.
 Scerbim. aui. corticis fumigium.
 Simirmon. pli. xxvii. radix.
 Timus. serap. fm oya.
 Vitis alba. pli. xxiii. radix. sera. scōz oya.
 supposita. Kir. apposita.
 Viticella. cir. suppositoium ex radice
 Vitulus marinus. pli. xxxi. adeps instil-
 lata.
 Vrina. Sextus. subtus gustet eam statim
 foris ejcit.
 Ypericon. plinius. xxvi.
 Yreos. macer radix cum melle supposita
 Ysopus hūda. sera. scōz oya. supposita.
 Corruptentia & interficiētia fetum
 a **R**istologia. hali. longa.
 Buthomariē. aui. supposita vel li-
 nito ventre
 Calamentum. serap. fm gal. bibitum &
 suppositum. fm oya. nascale. aui. cum
 melle bibitum.
 Caules. serap. feminis nascale retentum
 post impregnationē. Aui. flos vel fru-
 ctus in farina lolij suppositus.
 Centaurea. sera. fm gal. corripit & ex-
 pellit. fm oya. nascale radicis & succus
 maxime.
 Cielamē. aui. hali. succus & radix valde.
 Coloquintida. mes. serap. fm mes. nascale
 Aui. supposita.
 Cordumeni. aui. succi fumus.
 Costus. aui.
 Cucumer asininus. ig. serap. fm gal. na-
 scale. Aui. suppositum
 Elacterium. serap. fm dial. nascale.
 Ellebozus. serap. scōm dial. alb. nascale.
 Filix. serap. fm gal.
 Juniperus. hali.
 Keiri. serap. scōm gal. decoctio bibita

vel nascale cum semine ei? & melle.
 Kitran. aui. serap. fm gal. & oya. nasca-
 le. hali. impositum cum lana.
 Lactuca asini. auicenna.
 Laurus. aui. corticis aūr. j. bibitus.
 Mentastrum. pli. xx.
 Mirra. sera. scōm gal. occidit & expellit.
 Nasturcium tectorum. serap. scōm gal.
 potatū. scōm dial. semen
 Opoponacum. sera. scōm oya. gūmi eiuf-
 dissolutum cum melle sumptū. aui. radix
 supposita & bibita.
 Sauma. sera. scōm gal.
 Serapinum. mes. scōm dial. cum yoromel-
 le sumptum. Aui. bibitum.
 Scamonea. aui. in lana supposita.
 Vitis alba. Kir. serap. scōz dial. 3. ij. aui.
 radicē aūr.
 Abortum causantia.
 a **A**Druma. aur.
 Alkeiri. col.
 Armoniacum. auicenna.
 Antisibena serpens quidam. plinius. xxx.
 si super serpentē ipsum mortuum tran-
 seat pregnant abortire dicē. nam viuā
 habentes in pixide. impune transeunt
 etiam si mortua sit. Atq; asseruata p?r
 faciles prestat vel mortua. mirum si nō
 asseruatam trascenderit grāuida. inno-
 xiam fieri si p?rotinus trascendat asser-
 uatam.
 Anser. plinius. xx. simus cum aqua po-
 tatus.
 Aristologia. al. mes.
 Aranica. hali. radix supposita.
 Asa fetida. hali.
 Buthomariē ambulatorio per ipsuz vt qd-
 dam dicunt.
 Cantarides. auicenna.
 Capra. Sextus. stercus cum castoreo &
 mirra equaliter cum melle fiant pillule
 & ponatur vna i os vulue. Auicēna.
 stercus cum aliquibus speciebus appie
 montane capree
 Cassialigna. auicenna. vt quidam.
 Castoreū fibrū ue. plini? xxiij. si supgra-
 diatur grāuida
 Cedrus. plinius. xxiij. succo perfusa vir-
 ga coeuntis cum pregnantē.
 Centaurea. hali. col.
 Cidamen. serap. scōm dial. si transierit
 super eum pregnant vt putauerunt a-
 liqui. & ponit in medicinis prouocanti-
 bus abortum. Auicenna. ambulatorio su-
 per ipsum vt quidam dicunt.

Cinnamomū. auic.
 Ciperi. pli. xxj.
 Coniza. ig. succus cum lana gēcatib? ap-
 positus.
 Collus. auicē. fumigium.
 Elactērium. pli. xx.
 Filix. pli. xxvii. sera. scōz dias. radix cuius-
 dam speciei sumpta.
 Galbanū. auic. suppositum.
 Gentiana. auic. radix supposita.
 Halse. al.
 Juniperus. col.
 Lactuca asini. auic. radix supposita.
 Lepus marinus. pli. xxxij. femellā eius si
 grauida aliqua aspexerit.
 Luf. auic. glans facta ex ea. & aliquando
 odorato idē facit. mes.
 Lupini. al.
 Malua. pli. xx. cum adipe anseris. macer
 similiter sumpta p modum pessarij.
 Mentastum. pli. xxviii. si ipso liniatur p
 gnans. vel si super ipso egrediat.
 Mustela. pli. xxx. venter ei? suppositus.
 Nasturciū. sera scōm dias.
 Nepita. macer sumpta vel subdita.
 Opoponacum. auic. radix pprie sumpta et
 bibita.
 Onites lapis. al. appensus mulieri.
 Oua. pli. xxix. corui.
 Pinee. col.
 Pulegiū. macer frequens ei? assumptio
 Saturegia. macer comesta vel subdita.
 Scamonea. mes. auic. supposita. sera. scōm
 dias. lana infusa in succo supposita.
 Squilla. auic.
 Vipera. plinius. xxx. si supertransierit
 pregnant.
 Vitis alba. mes.
 Ungule. pli. xxvii. asini fumigium.
 Vreos. auic. suppositoziū eius cū melle.
 Impedientia abortum.
 a **Q**uā aluminosa. auic.
Axungia. pli. xxvii. subdita mo-
 do colliri.
 Lapis ethices inuent? i nido aquile. pli.
 xxx. Al. suspensus lacerto sinistro. lapi-
 darius similiter.
Puerperis & parietib? conferentia.
 a **N**ifum. pli. xxvj. inter? sumptum.
 Brastica. pli. xx. sumpta.
 Porrum. pli. xxiiij. siluestre.
 Veronica. pli. xxvj. cum vino.
 Verbenaca. pli. xxvj. radix potata pre-
 stantissima est.
 Puerperis nocentia.

Pium. pli. xx. inter? auic. lactanti-
 bus nocet. qz corrūpie lac incitādo
 ad coitum.
 Puerperas & supfluitates parientū
 mundificantia.
 a **L**tea. auic. decoctio mundificat sup-
 fluitates fetarum.
 Ampeloprason. plinius. xxiiij.
 Antidotū emagogū. nicol. mirabiliter
 purgat que non sunt purgate. & ad sa-
 lutem perducit.
 Aristologia. mes. sera. scōm dias. longe.
 3. j. bibita vel nascale. ig. sessio decoctio-
 nis. auic. rotunda & longa cūz mirra et
 pipere bibita. macer. potata v? subdita.
 Aron. pli. xxiiij. 3. ij. cū vino sumpte.
 Bachar. pli. xxj. decoctio in vino.
 Brastica. plinius. xx. caulis eius crudus
 sumptus.
 Cancrī. pli. xxxij. cum yfopo triti. vel cū
 radice lapacij rute & fulgie triti & da-
 ti potū cum mulso.
 Capilli veneris. mes. auic. sera. fm dias co-
 mundificant eas.
 Capra. pli. xxvii. fel.
 Caulis napa. hali. decoctio.
 Centaurea. hali.
 Diptamum. auic. sirapus eius.
 Faleoli. hali. rubeorum decoctio.
 Feniculuz. auic. sera. fm dias. decoctio for-
 liozum agrestis.
 Fenugrecum. hali. cum melle.
 Juniperus. hali.
 Kufcute. auicenna.
 Libonotica. plinius. xx.
 Lini semen. sera. fm plures nō est ei par-
 ad expellendū aquam earū.
 Mesereon. auic. vinum infusionis.
 Pastinaca. apul. siluestris cocta sumpta
 cum granis. xxxv. piperis.
 Peonia. sera. fm dias. mundificat. auicē.
 radice quāctas amigdale bibita. macez
 cum vino.
 Pulegium. apul. 7. 5. cum aceto sumpta.
 Prassium. pli. xx.
 Saturegia. macer cum vino.
 Vitis alba. pli. xxiiij. 3. j. cum mulsa.
 Fluxui parientum conferentia.
 c **A**nci. plinius. xxxij. triti potati
 tam aqua.
 Codex. plinius. xxx. cum amilo linice.
 Erugo ferri. auicenna.
 Garra Sextus. stercus cum resina & ro-
 sa suppositum.
 Lana. plinius. xxix. succida imposita.

Porzum. pli. xx. succus cum lacte mulie-
ris potatus.

Porzula. plinius. xx. interius.

Vitis. pli. xlii. pampini eius sumpti.

Molam destruencia

Ansfer. pli. xxx. adeps eius

Cicerum aqua. diuone antido.

Pastinaca. macer. semen cum vino

Febribus post partum

Econica musa. 3. iij. i. calida bibite.

Capitulum. xlii. de egritudinibus et

dispositionibus i extremitatibus mebroz

Confortancia nervos iuncturas &

mebra nervosa

Brocanum. pli. xxi. macer.

Agaricum. sera. scdm gal.

Ambra. col.

Aqua sulfurea. pli. xxxi. vtantur et ceno
ipsarū fontium vtiliter. sed ita vt illini
tū sole inarescat

Agrimonia. pli. xxvi. cū melle

Aloes. cir. mebra nervosa confortat

Bulbus. pli. xx.

Brasica. pli. xxi. decoctio eius exterius

Camomilla. aui. oia nervosa confortat

Cassialigna. hali. lacertis confert

Castoreū. aui. cir. nervosa loca confortat

Centaurea. pli. xxvi. mioris succus vtilis
simus est

Cyperus. aui. constringit ea

Cipressus. aui. folia & nuxes

Edera. pli. xlii. exterius

Electuarium anodia. hali. vi. antido.

Emblaci. aui. valde cōferūt. mes. similiter

Gallia alefangine. mes. viij. antido.

Hafce. mes. confortat nervos. pprie suc-

cus & omis vsus admiſtrationis eius.

Hermodacli. sera. fm damasc. cōferūt

multuz iūcturis. maxime lapsis & mo-

bilibus.

Laudanū. cir. aqua pluuialis decoctōnis

laudani & rosaz applicata nervos con-

fortat.

Lutem. auicenna.

Lubue. id est. storax. auicenna.

Malua. pli. xx. cocta exterius applicata.

Marabium. plinius. xx. interius.

Narciscus. auicenna. oleum eius.

/ de sanſuco. mes. xij. antido.

de croco. mes. xij. antido.

melinū. mes. xii. antido.

Oleum. masticum. mes. xii. antido.

alhanne. mes. xii. antido.

de camomilla. mes. xii. antido.

de san. baco. mes. xii. antido.

/ de melliloto. mes. xii. antido.

ancinum. mes. xii. antido.

de costo. mes. xii. antido.

de storace. aui. secūdo sūme

secunde quinti.

Oleum. de asceh. aui. ibidē. sera. xxv.

antido.

pigami. hali. xvij. antido.

maquilat. hali. xviii. antido.

caquelenegi. hali. xviii. antido.

Opoponacum. serap. scdm aliquos.

Palma christi. col. nervis.

Peucedanū. pli. xxvi. succ? aui. confert

Pillule saturegi. hali. x. antido.

Plantago. plinius. xxvi. cum sale.

Sal. mes. bibicū cum oleo suppositum

nervos confortat.

Sene. mes. positum in lauacris ad caput

proprie cū camomilla confortat cerebr?

& nervos.

Senecion. plinius. xxv.

Spina. al. auicenna.

Squimacū. aui. sumptū quareta pars aur.

cum pipe lacertis confert.

Sticados. aui. mes. ofert cēbro & nervis

Vnguentū basilicon magnū. aui. xi. v.

Vinum. pli. xlii. modico nervi iuuantur

copiosiore leduē.

Xilaloes. auicenna.

Yreos. mes. oleū eius confortat nervos

& iuncturas

Nocentia nervis & mebris nervosis.

A Cerū. pli. xlii. sera. scdm galie. q

nocet experientia docet.

Argentū. sera. assiduatio fumi eius

destruit nervos.

Bulbus. sera. scdm diaf. nimis vsus.

Cataputia. sera. fz aliquos laxat nervos

Cereuisia orde. al. gal. vi. simplicium.

Citonia. sera. scdm eben mes. nimir?

eorum vsus generat colicam & dolorem

nervorum. yf. similiter.

Citrum. auicē. sera. scdm ebē mes. sua a-

cetositas nocet nervis.

Coloquintida. sera. vii. trac. practice.

Cussus. sera. scdm diaf. aui.

Edera. pli. xlii. largius sumpta.

Fucha. aui. nocet nervis valde.

Hermodacli. sera. scdm damasc. nimir?

eius vsus facit petrificari musculos.

auic. multa emplastratio ei?

Iusquiamus. pli. xlii. oleum ei?

Lac. plinius. xxviii. serap. scdm diaf. no-

cet egritudinibus nervoz. Aui. nocet &

eorū egritudib? maxie frigidis.

Lentus. pli. xxi. sera. fm dias. auicēna.
 Mullus piscis. pli. xxii.
 Narciscus. pli. xxij.
 Nix. au. yf.
 Oximel. al.
 Poma. pli. xxi. acerba. yf. pōtica. fz dias
 poma collecta in vere.
 Robilie. al.
 Squilla. au. nocet neruis sanis parump
 conferens doloribus neruoz & iūctu
 rarum. sera. scdm. dya. vinum eius pa
 rum nocet.
 Tribulus marinus. auicēna.
 Triticum coctum. al.
 Vinum. pli. xxij. copiosius sumptum &
 albanū. yf. vetus. sera. factum cum aq
 maris.
 Passionibus neruoz & iuncturaru
 a Cerum squilliticum. pli. xxij. mes
 vj. antido. confert manifeste egrit
 tudinibus iuncturarum.
 Aspidillus. pli. xxij. exterius.
 Agaricum. pli. xxij. mes. au. egritudini
 bus lacertorum.
 Agnus castus. pli. xxiii. cum cera
 Agrippa vnguentū. nico. confert neruis
 indignatio.
 Aqua maris. pli. xxi. iueterata vel cocta
 Au. maris & similiū balneatio.
 Aqua sulfurea. auicēna in frigidis.
 Aqua mellis. mes. vj. antido. sumpta.
 Aristologia. pli. xxvj. decoctio folioz
 Artemisia. tebesal. emplastrum.
 Asa. sera. fm Azarai. i. egritudibus fle
 gmaticis neruoz nichil spaē ei in cale
 faciendo & inducēdo febrē in quanci
 tate fabe cum vīno sumpta mane & se
 ro. Inflamatur em corp? statim. plini?
 xxij. laser dicit.
 Aureum vnguentum. nico. indignationi
 neruorum ex frigideitate.
 Britanica. plinius. xxv.
 Capra. sextus. stercus eius cū melle.
 Castoreum. pli. xxii. cum aceto vel ro
 seo linitum.
 Caulis. macer. loc? cum vrina pueri.
 Centaurea. sera. fm gal. mīoz potata ex
 cicat & enacuat humores neruorum si
 ne nocumento.
 Cerotum alexandrinum andromaci. mel
 xj. antido.
 Cerotum archigeni. de euforbio. mes. in
 cura spasmi.
 Cicconia. Kir. comesta semel i anno vere
 incipiente ante aduentū ad bellū inno

etum & illesum seruabit pprie neruos
 & articulos comedentis. fugiet. em po
 dagrā genuagrā. scaticā. arteticā. opi
 sthombā. & quecunq; neruoz & art
 culorum passiones sunt.
 Confectio piretri. mes. i cura epilepsie.
 Coloquintida. mes.
 Confectio anacardina filii zacharie. mes.
 in cura egritudinum neruorum.
 Cordumeni. auicēna.
 Decoctio de sticados. mes. vij. antido.
 Elleborus. plinius. xxv.
 Electuariū alsefesa. mes. iij. antido.
 Ericus terrestris. au. fallitius omnibus
 egritudinibus neruoz confert.
 Fenugrecum. plinius. xxiii.
 Hasce. mes.
 Mussum. plinius. xxii.
 Metridaciū. mes. i cura egritudinū neruoz
 de ben. mes. xj. antido.
 de enula. mes. xi. antido.
 laurini. mes. xi. antido.
 nardini. mes. xii. antido.
 de pulegio. mes. ibidem.
 Oleum. de piperibus. mes. ibidem.
 de lateribus. mes. ibidem.
 de croco. mes. ibidem.
 de camomilla. mes. ibidem.
 de sauma. mes. ibidem.
 de mamū. au. decimo. quinci.
 de costo. bali. xviii. antido.
 Ordeum. pli. xxii. farina eius cuz papaue
 re inflationi neruoz.
 Ouum. sera. scdm gal. vitur eo in medi
 caie neruoz mebroz sic sūt iūcture
 & corde. au. confert albumē & vitell?
 omibus egritudinibus neruorum.
 Palma cristi. auicēna.
 Panax. plinius. xxvi. potatus
 Peucedanum. serap. scdm gal. cum vīno
 sumptū. scdm dias. lacrim? cū oleo ro
 & aceto linitus omibus confert.
 alandal.
 de opoponato. mes. x. antido.
 de euforbio. mes. in egritudi
 nibus neruorum.
 Pillule. fetide minores gal. mes. in e
 gitudinibus neruorum.
 fetide filii zacharie. mes. i egr
 itudinibus neruorum.
 Polemonia. plinius. xxvi. fricatio.
 Porcus. au. stercus eius sic enm bibidm
 cum aceto egritudinibus lacertoz pfert.
 Porrum conditū. mes. iij. antido.
 Pulegium. pli. xx. apul. cū oximelle ciat?

bibitus efficit foras.
 Prassia sera. scdm dyas. cu melle mixtu.
 Sal solutiuu mes. in cura palis.
 Secantabin puru mes. vi. antido. educit
 materias iuncturarū.
 Syrupus de sicados mes. vi. antido.
 Spongia pli. xxi.
 Squilla. mes. ipa scdm omne modum ad
 ministratōis egreditinis iuncturarū et
 oximel eius.
 Testudo pli. xxi. paludis abieclis testa
 & intestinis decoctio potata.
 Tiriaa mes. i cura egreditinis neruoz.
 Turbith auicē.
 Verbena pli. xvi. cum plantagine vicijs
 digitoz confert.
 Unguentū de bdellio.
 Vera dyas. coloqntidos mes. i cura epil.
 Contractioni neruozum iuncturarū
 & lacertozum.
Blinchiū mes.
 Abrotanum sera. scdm oya. semis
 decoctio vel infusio i aqua bibita cōtra
 ctioni lacertoz confert.
 Anacardiu au. j. qnti. sera. viii. antiō.
 Anetum mac. oleū ex floribus.
 Anisum pli. infantibus exterius.
 Alinus au. sedere in decoctione eius &
 carnes etiā conferunt.
 Been mes.
 Canabis pli. xx. radix cocta in aqua.
 Ericius pli. xxx. carnes sicce.
 Gāza auis. Kir. cor potatum cōtractas
 mulieres sanat.
 Hāndacoca auicē. oleū eius.
 Heliotropion pli. xxii. exterius.
 Lasar. id ē. assa. pli. xxii. exterius cū cera
 Laurus delfica pli. xxi. oleū eius.
 Mustela pli. xx. cinis eius.
 Oleū ciprinū pli. xxi.
 Palumbus pli. xxx. carnes comeste.
 Pix sera. fm dyas. extensioni cordarū &
 neruozum valet.
 Pulegium pli. xx. exteri? cū aceto sale &
 melle. macer similiter.
 Reubarbarum mes.
 Sal sera. scdm dyas. cū farina & melle.
 Squilla pli. xx. exterius.
 Scorax au. bibica & limita.
 Triticū pli. xxi. fāria ei? cocta i aceto
 Vitis pli. xxi. cinis cū axungia.
 Vitis alba. au. radix limita & sumpta.
 Xilobalsamū sera. scdm dyas. decoctio.
 Yreos mac. cum vino sumpta.
 Mundificācia neruos iuncturas lacer

ros & euacuantia supfluitates eoz.
Agaricum auic. pprietate. mes. mū
 dificat neruos & iuncturas & la
 certos & materias que sunt in nucha.
 sera. expellit a neruis.
 Aloes sera. scdm aliquos. hali. mac.
 Alsebran mes. & assarum.
 Bdellium. col.
 Castia fistula sera. mundificat neruos.
 Castoreū sera. scdm gali.
 Cētaurea hali. mes. albuk. humores i scia
 & anchis munda.
 Coloquintida hali. mes. au. educit flegma
 grossū a iuncturis & neruis. sera. scdm
 habix. similiter & vii. practice.
 Cucumer asininus. hali.
 Elleborus niger mes.
 Electuariū de alsefera. mes. iiii. antido.
 Electuariū idū mai? & mi? mes. iiii. āti.
 Esula sera. sedz habix fā grossū euacuat
 Euforbiū au. viscosū in dorso & anchis
 euacuat hali ab. mes. albuk. flegma vi:
 scotum in scia
 Genestra mes.
 Hermodactili. sera. fm paulū. hali. mes.
 Kerua mes. hali. oleū eius.
 Opoponacū mes. hali. col.
 Oximel iuliani. nicol. humores tenues mi
 xtos in nodis & articulis purgat
 / Stomatice /
 Aggregatiue maiores.
 Oppilationū mes. x. antiō.
 De euforbio /
 Alexandri mes. in cura sode
 frigide.
 Fetide filij zachane. mes. i cu
 ra egreditinū neruoz.
 Fetide maiores. diōnū antiō.
 de medicinis tozure.
 / Albarmahi auicē. ix. quinti.
 Polipodiū sera. vii. practice. mes.
 Sarcocolla sera. fm habix. auicē. mes.
 Serapimū mes. au. ser. purgat grossū fle
 Titimallus. hali. gma.
 Turbit au. mes. fm ebcn mes. educit bu
 Vitis alba mes. morē sciaticē.
 Apostematib? tumorū inflatōni exitu
 ris neruoz iuncturarū & lacertoz.
Agnulcast? ser. fm dia. sem & folia
 Altea pli. xx. ser. fm dia. cēsiōi ofē
 Alkekekengi cōfectio. au. j. quinti.
 Aqua sulphurea auicē. nat
 Artemisia apul. cū oleo subacta tūorē sa
 Agresta albu. succus eius coct? & ppa
 ratus cū melle tumorib? neruoz ofert

Bucium sera. scdm dyas. imponit medi-
 cinis ad exituras neruorum.
 Carnes pingues. auicē. supposite ad infla-
 tiones neruorum.
 Cassia fistula hali. cū aqua solatri bibita.
 Castanee. col.
 Cheiri sera. scdm gali. quidā curant cum
 rapice apostemata iuncturarū indura-
 ta & petrificata.
 Costus sera. scdm dyas. inflationi muscu-
 lorum valet.
 Elleborus niger. mes.
 Enula sei. secundū dyas. radix euz melle-
 rumoribus valet.
 Farina sera. fm dyas. frumenti euz succo
 Iusquiam? apul. herba euz stercore ouis
 & aceto.
 Iringi auicē. emplastrum & suspensi apo-
 stematibus emunctioz.
 Luble. hali cū cassia fistula supra
 Limacie sei. fm gali. cū corticib? applica-
 te in apostemate iuncturarū doloroso
 exiccat fortiter & maneat donec cadat
 fm dyas. similiter in apate podagre.
 Marasita Aui. resoluit ex lacertis mām
 similem sanici.
 Mercurialis. hali.
 Mustela Kir. oleū decoctōis cū cera.
 Narciscus aui. radices emplastrū.
 Oleum / De nucibus. mes. xii. antido.
 / Alfeselus. auic. x. quinti.
 / Corule hali. in fusa lana.
 Ostraca aui. emplata cocta cū corticib?
 Pix aui. sera. fm dyas. linita cū melle.
 Platanus aui. folia in apostematibus iun-
 cturarū calidis. hali. similiē. apostema-
 tibus genuū calidis.
 Psillium albu.
 Rane auicē. ius earū effusū sup apa cor-
 darū. sera. scdm dyas. similiter.
 Sisam? aui. emplastrū i grossicie neruoz.
 Scotanuz al. platanus. sera. fm galie.
 folia recentia emplastrata manifeste se-
 dant apata genuū. & scdm dyas. similiē
 in apostemate calido.
 Stercus sera. scdm gali. capre cum faria
 ordeī & aceto in apatibus genuū. auicē.
 similiter & pecudis & cameli.
 Vinū pli. xxii. piceatū exterius.
 Vitulus marin? Kir. adeps eius.
 Duricie exiccatōni petrificationi no-
 dositatibus & glandulis neruoz &
 iuncturarum.
A Meniacū hali. col. sera. scdm gali.
 resoluit. scdm dyas. cū pice & melle

emplastrū resoluit petrificatōz iunctu-
 rarū. aui. cum melle & oleo.
 Aqua sulphurea auicē.
 Andakoka sera. secundū aliquos. oleum
 eius nobis pedum.
 Apis pli. xxx. mortua alligata.
 Been mes. aui. pprie oleum.
 Bellium sera. fm dyas. duricie & nobis
 earū in vnguētis mollificat vel cū vino
 & aqua calida. auicē.
 Branca vrlina. cir. in oleo macerata vn-
 guentū cum cera.
 Calamus aromatic? sera. scdm dyas. euz
 gramine & semie apij coctū.
 Canabis sera. fm dyas. radix agrestis co-
 cta emplastrata resoluit humores pu-
 trefactos.
 Caseus sera. scdm gali. antiquus coctus
 i carne porci saliti facto vngueto. aui.
 vetus tritus cū oleo aut cū aqua peduz
 porcorū salitorū appositum extrahit sic
 gipsum sine nocumento & est magni iu-
 uamenti.
 Castoreū Kir. iunctū.
 Cheiri sera. scdm gali. radix eius.
 / Vlopi pauli.
 / Vlopi galieni.
 Cerotū / Vlopi filagrios Mes. xii. āciō.
 / Vlopi andromaci.
 / Dyapente.
 / Alexandrinū.
 Cicuta cir. vnguentū ex herba eius cū
 armoniaco oleo et cera cōtra dicta apo-
 stemata articuloz.
 Cinis pli. xxx. capitis vipe cū oleo cipri-
 no. & capitis bubonis cū lilij radice &
 mulso potus.
 Dyaquilon primū & magnū. mes. xii. an-
 tido. sera. xviii. antido.
 Egilopa pli. xx. succus linitus.
 Elleborus niger. mes.
 Emplastrū zacharie mes. xi. antido.
 Enforbiū mes.
 Ficus imature sera. secundum dyas. co-
 cta emplastrata nodationes neruorum
 resoluit.
 Galbanum pli. xxi.
 Leo sera. secundū galie. adeps iuuat plz
 omni medicina.
 Lilium mac. folia albi lixa.
 Lini semen pli. xx.
 Medulla col. sera. secundū galie. dissol-
 uit & mollificat maxime cerui & viruli
 auicenna similiter.
 Mellilotum. al.

Narciscus auicē-emplastrum.

Nucces sera. scōm dyas. cū pauco melle & ruta nodationes soluit.

De lilio hali. sera.

Amigdalārū dulcium.

Amigdalārū amararū.

Sisami Mes. xi. ātīdo.

De granis viridibus.

Oleum Anetinum

Yrinum

De croco.

De lilio mē. ibidē. aui. xii. v.

De mamū auicē. ibidē.

De mastice sera. xxv. antiō.

Opoponacum mē.

Portulaca pli. xx.

Plumbū sera. supligatū nodationibus cito resoluit & curat. aui. stricte suppositum glandulis iuncturarū.

Serapinum mē.

Sisamus auicē. sera. scōz dyas. suppositū molliet duriciem neruoz.

Sordices hali. ex lana caude pecudis.

Stercus auicē. capre cū aceto aut farina ordet: & est exptum auto. gali. & etiam porci cum ceroto. Kir. capre coctū cū vino veteri.

Storax pli. xxi. l. mīcū. sera. fm plures

Vermes pli. xxx. terreni cum oleo.

Vulpis hali. oleum eius.

Vultur pli. xxx. adēps. v. l. venter siccus cum adipe suis.

Vnguētū aristote. thesa. cap. f. be piscis

Vsue auicē. ipa & decoctio ei? similiter vireos mē.

Mollificantiā & lenientiā neruos.

Althanna sera. scōz dyas. vnguētū ex ea. aui. ipa & oleum eius.

Altea mac. cū adipe porci & terbentina.

Camomilla sera. scōm gali. membra mollificat & lenit.

Castoreū Kir. mīunctio.

Cera sera. scōm aliquos. mollificat asperitatem eorum.

Liliū sera. scōm dyas. oleum floz.

Mum auicē. lenit neruos.

Muscus herba. auicē.

Oleum de lilio al. hali. sera.

Oleum de been. hali.

Oua aui. albumē & vitellus ambo leniūt

Pisces aui. recentes mollificant neruos.

Sansucus pli. xxi. oleū eius.

Triticū pli. xxii. farina eius.

Viscus aui. cū equali resina pini & cera.

Fluxui hūoz ad neruos & iuncturas

Hermodactili sera. fm paulū. aui.

Lucum sigillatū. auicē.

Mustela Kir. oleū decoctōis ei? cū cera

Ordeū aui. cū citonijs & aceto.

Plumbū sera. fm gali. oleū fricatōis ei?

Sandalī sera. scōz eben. mē. maxie rubei

Triticū yf. sera. scōm dyas. farina frumē

ti cum succo iusquiami.

Laxitudini mollificationi relaxationi

fluxibilitati debilitati neruozum iun-

cturarum membrorū & cordis.

Blunebium mē.

Acacīa sera. scōm dyas. aqua deco-

ctōis sup iuncturas relaxatas stringit

cas. aui. phibz mollificationē iunctura-

rum. hali. decoctio applicata.

Accetum squilliticum. mē. vi. antiō.

auicē. vi. quīnti.

Adēps sera. scōm dyas. pparata. sez cola-

ta cum pauco sale cōfert laxitudini.

Agnuscastus sera. scōm gali. i. vnguētis

aufert laxitudinē.

Alumē iamentū. hali. carmenū confirmat

laxam.

Amoni. acū pli. xxi. sera. scōm dyas. cū

aceto nigro & oleo alkanne.

Anisam pli. xx.

Anacardi. aui. hali. sera. pparata laxitū

dini neruozum.

Balsamus sera. scōm dyas. in vnguētis

mīxus.

Bedemoregi cōfectio. aui. j. quīnti.

Bedeguard auicē. semen bibitū infantibz

cōfert ppter corruptionem in motibz

lacertorum.

Camomilla sera. fm gali. ofert laxitudini

plus aliqua medicina. aui. similiter.

Capparis aui. ofringit ea stipticitate sua

Cardamomum col.

Celsus hali. folia emplastrata & decoctio

asperfa.

Cerorū archigenis. mē. i. cura. palis.

Cipressus auicē. nux & folia mollifica-

tioni valent.

Capra stercus eius imponatur.

Citrum auicē. oleum de corticibus suis

mollificatōi. hali.

Confectio anacardi. iii. auicē. j. quīnti.

Confectio arstomachis aui. j. qnti.

Coclee sera. crude pue trite apposite mem-

bro infirmo & debili cōferunt.

Costus ser. secūdū gali. liniatur corpus

in relaxatione membrorū. scōm dyas. cū

oleo inuncto. auicē. mollificatōi neruo-

rum. hali. fricatio cum oleo.

Darfesaban. auicē.
 Decoctio filij. sera. mes. in cura palis.
 Dyamarce auicē. j. quinti.
 Elleborus sera. scōz dyas. niger relaxatōi
 membroz confert.
 Electuariū anodia. hali. vi. antido.
 Emplastrū mirabile. aui. xi. quinti.
 Emblici. mesue.
 Enula sera. scōm gali. fluxibilitati ab hu
 more cōfert.
 Fumus terre. mes.
 Gallia sera. scōm gali. ad membra fluxa
 debilia confert.
 Galbanum auicē.
 Granatū siluestre. aui. grana.
 Hasce auicē. bibitū.
 Hermodactili sera. scōz damasc. dantur
 habentibus iuncturas molles & minus
 humiditas.
 Kitrān aui. forte efficit carnē laxam.
 Laurus sera. fm dya. lignū eius & oleum
 auicē. olenz resoluit laxitudinē. & cap.
 de mest mollificatōi neruoz confert
 Licium aui. cōstringit membra.
 Lubue. id ē. storax. auicē. ponitur i oleis
 ad hoc.
 Lutum absolute. auicē. constringit carnē
 laxam.
 Maiorana sera. scōm dya. laxitudinē. aui.
 similiter cū melle.
 Mastix sera. scōm dya. decoctio corticū
 arboris ad spissitudinem mellis cocta
 stringit membra laxa.
 Mirabolani mes.
 Virtus sera. fm dya. decoctio fluxui mē
 broz & laxitudinē iuncturarū confert.
 aui. semē coctū cum vino emplastratū
 mollificatōi. hali emplastrū & oleū ei?
 nyco. oleū eius membra debilia & fluxi
 bilitatē iuncturarū confortat.
 Mumia hali.
 Muscus herba sera. fm dya. admiscetur
 fumigationibz & vnguentis ad resoluē
 dum laxitudinem.
 Nasturciū. auicē.
 Nitrū pli. xxi. cū oleo & aceto.
 / Olivarū pli. xxiii.
 De citonijs mes. xii. antido.
 De piperibus mes. xii. antido.
 De heyri. nico. laxitudi ofert
 Oleum De maiorana nic. laxitudi ofē
 Anetinum.
 Camomillinū. aui. laxitudinē
 De kernā aui. x. quinti.
 / Alfesclud aui. x. quinti.

/ Alkelengi. aui. x. quinti.
 Kelikelio
 De costo Hali. xxv. antido.
 Alkelena
 Laurinum sera. scōm dyas. re
 soluit laxitudinem.
 De lilio laxitudinē auicē.
 Gram viridis laxitudinē. aui.
 Musti aui. cap. vitis laxitudi
 De ruta. nico. fluxibilitati ner
 uorum.
 Opoponacum sera. secundū dyas. imponi
 tur medicinis laxitudinis. auicenna. suc
 cus bibitus.
 Papauer hali. nigri cathaplasma.
 / De serapio. mes. x. antido.
 De euforbio mes. ibidē auicē.
 ix. qnti. sera. xvii. antido.
 Fetide. mes.
 Pillule De apoplexia. nico. articulos
 & membra dissoluta cōfortat.
 De taphia miores. aui. ix. qnti
 De sitaragi miores. serap.
 xvii. antido.
 Pinus minor sera. scōm dyas. lignum mi
 scet vnguentis cōferentibus laxitudinē.
 auicē. grana ei? mortificatōi.
 Piretrū sera. fm gali. cū oleo fricatū re
 laxatōi cōfert. aui. similiter in antiquo.
 Proserpinata pli. xxvii.
 Peonia plini? xxvii.
 Rosa. mes.
 Rubra timetozū. sera. scōm gali. sumpta
 cum aqua mellis.
 Sal sera. secundū dyas. cū oleo limia corz
 porū. auicē. similiter.
 Sal solutiū. auicē. iii. quinti.
 Salis flos sera. secundū dyas. in vnguen
 tis laxitudinis ponit.
 Sauina auicē. species eius deindat dicta
 mollificatōi neruoz.
 Sinapis pli. xx.
 Squinantū serap. secundum habix. oleū
 eius laxitudinē. auicē. similiter cū pipe
 sumptum.
 Squilla. mes.
 Sticados col. aui. similiter ei? affionatio
 Storax sera. secundū dyas. resoluē oleis
 & vnguentis admiscetur.
 Taphia serap. secundum galienū. laxitu
 dini humiditate superflua. aui. vnguen
 tum cum cōpressionē.
 Terbentina sera. scōm dyas. vinctio eius
 solius & in vnguentis resoluētibz laxi
 tudinem ponitur.

Trifera saracenicā. mes. j. antido.
 Vernix sera. scdm eben mes. in causa fri-
 gidiatis & humiditatis & oppilatōi.
 Viuis aui. cinis ramoz cum oleo.
 Vnguentū filagrios mes. xi. antido.
 Vrtica pli. xxii.
 Vsnec aui. stringit carnes mollificatas.
 / Andromaci mes. in soda fle-
 gmatīs & melancolie.
 Damasceni mes. i cura epilepsie
 Pigra auicē. ii. quinti. hali.
 ii. antido.
 Logodion auicē. ibidez sera.
 ix. antido. hali. vii. antido.
 Galieni. auicenna. ii. era ctatu
 quinti.
 Ypoquistidos hali. applicatū.
 Yreos serap. secundū dyas. ingreditur i
 vnguentis & suppositorijs resoluentib?
 laxitudinē. auicē. oleum eius laxitudini
 confert.
 Ateritioni cōtusioni cōquassatiōi ner-
 uorum articuloz & lacertozum.
H Blinibium mes.
 Abrotanū aui. decoctio cōtusioni
 lacertoz. sera. scdz dyas. decoctō semis
 bibita cōfert ateritioni lacertozū.
 Acacia pli. xxiii.
 Acorus sera. scdm dyas. ateritiōi neruoz
 auicē. intus & extra.
 Affoilli auicenna. sera. fm dyas. radiciis
 3. ij. cum vīno sumpte & cōquassationi
 confert.
 Agaricum auicē.
 Aliū sera. scdz gali. potatū ateritōes ner-
 uoz & lacertoz iuuat.
 Altea auicē. sera. scdm dyas. radix cocta
 bibita cum vīno conquassationibus ner-
 uozum cōfert.
 Aper pli. xxviii. fimus siccus vel fel ipi?
 aut suis.
 Aranea pli. xxx. cinis eius & tela arance.
 Aristologia mes. sera. scdm galie. bibita
 cum aqua ofert cōquassatiōi que accidit
 in capitibus neruozum & musculozum
 plus alia medicina. auicēna. conritōni
 lacertozum.
 Asa sera. scdm dyas. cum aqua cineris bi-
 bita ateritioni neruoz & lacertozū con-
 uenit. aui. bibita cu; aqua granatoz ac-
 tritioni lacertoz cōfert.
 Barbassus auicenna. decoctio lacertis cō-
 cūis valet.
 Bedeguard. auicenna.
 Betonica sera. secundū dyas. folioz 3. j.

sumpta cum ydromelle. auicenna. aqua
 secundum gali. ateritiones neruoz &
 lacertozum curat.
 Bulbus serap. secundū dyas. emplastruz
 cum eo solo aut cū melle attritōni lacer-
 tozum confert. hali succ? cū aceto sum-
 ptus. aui. emplastrū cū aceto lactis.
 Boellium sera. fm dyas. & gali. ateritioni
 lacertoz. aui. similiter & hali.
 Calamus aromaticus. auicē. conritōni
 lacertozum.
 Calamentū sera. scdm dyas. decoctio bis
 bita cōquassatiōi carnis musculozum &
 summatū eoz. auicē. decoctio potata
 cōtitioni lacertoz.
 Camedreos serap. secundū dyas. recens
 cocta bibita conquassatiōi cōfert. aui
 cenna. similiter.
 Cappares sera. scdm gali. & radix bibita
 ateritioni confert.
 Carui agreste sera. scdm dyas. conritiōi
 neruozum.
 Cauda equina sera. scdm dyas. emplastruz
 recentis ateritioni lacertozum confert.
 auicēna. limita vel emplastrata lacertis
 confert.
 Centaurea serap. secundū galie. maior at-
 tritioni neruoz. secundū dyas. & radix
 bibita ateritioni lacertoz & contusioni
 neruozum. mes. emplastrata proprie cū
 sale pauco melle & oleo conritōni la-
 certozum.
 Cerotū alexandrinū. mes. xi. antido.
 Cinis pli. xxx. pecudis feminū cum cera
 vel cinis ex maxillis eius & cornu cer-
 ui cum oleo et cera fracturis articuloz
 Columbus plini. xxx. fimi cinis cū polen-
 ta & vīno.
 Confectio arstomakis. auicē. j. quinti. &
 quinto tractatu sūme scde eiusdē.
 Cordumeni aui. cōtusioni lacertoz.
 Costus sera. scdm gali. & dyas. ateritiōi
 lacertoz. auicenna similiter.
 Dragontea mes. sera. scdm dyas. auicē-
 lus cum stercore vacce contusioni lacer-
 tozum.
 Enula sera. secundū dyas. radix cum mel-
 le erita ateritioni neruozum. auicenna.
 lacertozum.
 Fim? pli. xxviii. apri sicce? viciuli lacten-
 tis sine herba. capre coct? cum melle.
 serap. secundū dyas. apri cū aceto sicce?
 cōtitionibus confert.
 Galbanū sera. scdm dyas. quantū faba sū-
 ptum ateritioni lacertoz.

Gentiana serap. scdm dyas. 3. j. succi cum
 aqua bibita attritioni lacertoz & ner
 uozum.
 Juniper? sera. scdm dia. fruct? attritioni
 auicenna lacertoz.
 Kitran auicen.
 Lana pli. xxix. cinis sera. scdm galie. suc
 cia attritioni & conuassationi mebro
 rum. scdm dyas. infusa i aceto & oleo
 aut vino.
 Lentisc? pli. xxiij. lacrimalis oleu semis
 eius vel decoctio folioz.
 Lingua auis. auicen.
 Lilium sera. scdm dia. radix cum melle co
 tusioni neruoꝝ.
 Lucum sigillatu. auic.
 Maiorana sera. secundu dyas. cum ceroto
 attritioni lacertoz.
 Matricaria serap. secundum galienum.
 Spongia infusa in decoctioe calida appli
 cata.
 Melochia ser. secundum dias. 3. ij. bibite
 radicū cum mellicrato conuassationi
 neruoꝝ.
 Mumia Aui. bibita & lineta.
 Oleum miche hali. xviii. acido.
 Oleum nucum. mes. xii. acido.
 Opoponax Aui. ser. secundum dyas. cum
 mellicrato vel vino sumptu cotusioni
 neruoꝝ. cir. applicatum contusioni la
 certozum valet.
 Origanu sera. scdm dyas. in cibo attritio
 ni carnis lacertoz valet & restaurat ca
 pita eoz.
 Pecus pli. xxx. cinis femoris vel maxilla
 rum efficax est cum cera vel cinis maxil
 larū cū cornu cerui simul vstis cū cera
 & rosacco.
 Pentafilon apul. cum axungia veteri si
 ne sale.
 Polipodiū serap. secundum dyas. empla
 stratum.
 Reubarbarum mes. sera. secundum gali.
 conuassationi neruoꝝ. lineto loco cū
 eo. auicenna. potio. 3. ij. cum vino per
 mixto aut vinctio cum oleo eius cotusi
 onibus lacertoz.
 Rosmarinus serap. secundu dyas. empla
 strata cum farina lolij & aceto attritio
 ni lacertoz.
 Ruta pli. semen cum cera.
 Sal mes. cum sulphure & melle sera. fm
 dyas. cū farina & melle.
 Sene sera. scdm paulū.
 Serapinum mes. sera. secundu dyas. attri

tionis lacertoz & cordarū. auicē. ruptu
 re lacertoz.
 Serpillum sera. secundu dyas. siluestre co
 tritioni musculoꝝ.
 Sepum pli. xxx. pecudis cum cinere capil
 loꝝ mulieris.
 Simpliciu auicē. decoctio.
 Scrbm sera. secundu dyas. fructus attri
 tionis lacertoz.
 Scordeon serap. secundum dyas. attritio
 ni lacertoz.
 Squinantum serap. secundum dyas. auic.
 vnus cum tanto piperis sumpt? aliquo
 tiens.
 Terra sigillata serap. secundum paulum
 lineta membra attrita prohibet aposte
 mari.
 Triticum ys. ptisana ex eo cum succo ius
 quiami cathaplasmata prohibet humo
 res noxios descēdere ad sectos neruos.
 Vinum squilliticum. serap. scdm dyas. at
 tritioni lacertoz.
 Vitis aui. cinis ramoꝝ cum oleo.
 Yeros auicē. sera. fm dyas.
 Yris agrestis radix bibita sera.
 Contortioni membrorum neruoꝝ &
 lacertozum.
A Corus. serap. secundu dyas. con
 tortioni neruoꝝ.
 Agnus castus. serap. secundu dyas. semē
 & folia neruis. auicē. neruoꝝ. con
 tortioni.
 Arundo auicē. sera. secundu dyas. empla
 strum cū aceto confert dolori cotorsio
 nis neruoꝝ.
 Baurach auicē. cerotum.
 Butthor marien. auicē. suppositū.
 Bulbus serap. secundum dyas. cori. empla
 stratus solus vel cum melle emplastrū.
 auicē.
 Cidamen sera. secundu dyas. emplastrum
 neruis. auicē. similiter.
 Gentiana sera. scdm dias. 3. j. succi bibiti
 cum aqua contortioni neruoꝝ. aui. 3. ij.
 cum vino.
 Kirice species codearū. hir. vngule eaz
 sez coopeura combuste.
 Lactuca. auicē. emplastrū.
 Lilium. serap. secundum dias. cori. radix
 cum melle.
 Maiorana serap. scdm dyas. cum ceroto.
 auicē. similiter.
 Matricaria serap. secundum galienū. spon
 gia infusa decoctioni appolita. auicenna
 similiter.

Narciscus serap. secundū dya. cum melle
emplastrum.

Nuces auicē. cū melle & ruta.

Polipodium aui. emplastrū.

Plumbū sera. scdm gali. supligatū. col.

Psillium auicē. emplastratū. serap. secun
dum dyas. cum oleo ro. aceto & aqua
neruis.

Sal serap. secundū dyas. auicē. cum farina
& melle.

Sanfucus ig. tunfa cū ceroto mixta.

Sarcocolla. auicē.

Sumac auicē. embrocata phibet aposte
mari cōtōriones.

Spuma nitri sera. secundū gali. cuz cero
tis neruis cōtōrionis.

Stercus auicē. porci cū ceroto. serap. se
cundū dyas. apzi vel cum oleo ro. ner
uorum cōtōrionibus.

Vitis sera. cinis sar mētoz racemoz vne
vel vinacie neruoz cōtōriones curat.
auicē. cinis vinacie cū aceto.

Vitis nigra serap. scdm dyas. emplastruz
folioz cum vino.

Vrtica sera. scdm dyas. folia cum sale tri
ta. auicē. similiter.

Incisionibus vulneribus neruoz cor
dium & lacertoz.

Adeps pli. xxx. draconis.

Astodilli plini? xxi.

Agnus castus serap. secundū dya. semen
& folia.

Aper plini? xxviii. fimus eius vere col
lectus & siccatus.

Asfaltum plini? xxv.

Barba pici. hali.

Betonica serap. scdm dyas. emplastrata.
Musa trita apposita.

Bucin vermis. col.

Cauda equina auicē. sera. scdm dyas. em
plastrum folioz tritoz.

Coclee pli. xxx. cum suis testis tunse.

Crisolocanna plini? xxvii. si statim im
ponatur.

Dyaquilon emplastrū. nicol. neruo iciso
vel cōtracto suppositū.

Emplastrum simpbi. thesal. cap. herbe
cancri.

Fel auicē. adib.

Gallus pli. xxviii. cerebrū eius.

Grana tinctorz auicē. sera. scdm gali. cū
aceto vel cū melle et aceto. secundū dya.
cum aceto.

Indicus auicē. cum melle.

Lactuca caprina plini? xx.

Lilium pli. xxi. auicē. decoctio. mac. radix
cum melle. sera. fm gali. succi folioz
ptes v. cocti cū pte vna aceti & mellis
cōuenit vulneribus in capitibus muscu
lorū. & radix cū tanto melle qd sit tem
porate substātie ofert vulnerib? neruo
rū & vlcenb? scdm dyas. ratix cū mel
le incisiones neruoz curat.

Limacia sera. scdm gali. caro eius cū pul
uere molendini aut mirra aut olibano
aut de quolibet aut glutine cōglutinat
fortiter attricōez in neruis & non sinie
eos apostemari maxime i corporib? du
ris densis. scdm vero dya. emplastrū ex
ipsis tritis cū carne sua addito thure &
mirra cōglutinat ea. auicē. sicut sunt.

Matricaria auicē.

Millefolium pli. xxv.

Narciscus sera. fm gali. incarnat abscessio
nes lacertoz. scdm dyas. emplastrū ner
uoz. auicē. cum melle.

Oleum de nucibus mel. xxi. antido.

Ostraca auicē. cū carne sua. cū thure mir
ra vel puluere molendini.

Purpura plini? xxxii. talū quo se operie
contusū cōglutinat.

Sal mel.

Senacion mac. cum thure.

Vermiculus grane. auicē. cuz vino aceto
vel melle.

Vermes terreni plini. xxx. infra tertium
diem. aui. nō dissoluant vsqz ad triduū
valde iuuant Kir. suppositi pfecte sa
nāt. sera. scdm gali. & dyas. lumbici ter
reni triti & suppositi neruis incisis con
ferunt manifeste subico. & non remoue
antur vsqz ad tres dies.

Vitis agrestis. sera. scdm dyas. flos cum
melle oleo ro. croco & mirra.

Vlcenbus neruoz & iuncturaz.

Aper pli. xxviii. fimus collectus in
vere & siccus.

Costus hali. vlcenbus lacertoz.

Faba serap. secundum galie. cum aceto &
melle vlcenbus neruorum. auicenna. la
certain.

Ficus aui. aqua cineris ligni cum calcan
to vlcenbus crurū fraudulentis.

Lilium sera. scdm gali. cū tanto melle qd
sit tēporate substātie.

Mireus plini? xxii. vlcenbus extremi
tatū.

Narciscus sera. scdm aliquos. radix icar
nat vlcera neruoz.

Oleum nuci. serap. scdm galienū.

Plumbum. auicē lamina superposita vel
vstum locū vel fricatio eius cū oleo cō
uenienti vlcenibus iuncturari.

Frigiditati cōgelatōi & egritudinib?
frigiditatis neruoz & lacertoz.

Nacaroi auicē.

Anetum maē. oleum eius.

Aqua termarū. al.

Assa serap. scdm aliquos est multū bona
in egritudinibus neruozum Megmaticis.

Been mes. pprietate. auicē. oleum eius.

Boellum auicē. neruis.

Castoreum al. auicenna.

Emplastrū andromaci. mesue. xi. antido.

Enula sera. calefacit membra frigiditate

egra. cir. nūis ofere frigiditate mōgētis

Euforbium mes.

Hafche mes.

Napra serap.

/ Laurinum serap. scdm dyas.
frigozi neruoz cōfert.

De citro. hali.

De costo al. auicē. x. quinti.

mes. xii. antido. oppilationib?

neruoz & lacertoz.

Oleum De stozace mes. xii. antido.

auicē. x. qnti. sera. xxv. antido.

De sinapi nic. calefacit neruos

De sanfuo. mes. xii. antido.

De pietro nicol. mortificata

mēbra frigore reuocat ad ca

lorē. & sudorē puocat

Opoponacū mes.

Piper sera. fm humaym calefacit neruos

& musculos plus alia re. auicē. facit hoc

melius alio.

Piretrum sera. scdz gali. fricatio cū oleo

confert mēbris narcoticatis. auicē. simili

ter stupori neruoz.

Sambucus auicē. oleum.

Sanfucus pli. xxi. oleum.

Serapinum. mes.

Sinapis pli. xx. oleū. macer. similiter?

Sticados auicē. syrpus eius continuatus

Scdm? auicē. sera. scdm rasim. medicinis ap

ponit ad egritudines frigidaf antiquas

Tapfia sera. scdm gali. calefacit membra

frigida i egritudine antiq̄ sicut sciatica.

auicē. vngitur cū cōpressionē.

Vitis pli. xxi. cinis eius cū axungia.

Vitis alba. mes.

Zinziber sera. fm galie. calefacit corpus

totum.

Artetico dolori scz neruoz iunctura

rum & lacertoz.

Cetum squilliticū mes. vi. antido.

Agaricum mes. sera. scdz dyas. pen
dus anolofat cū s̄ngebm. hali exagiaz
cum cassia fistula.

Alleum maē. appositū cum fenugreco &
aceto.

Aloes auicē. sera. scdz aliquos applicatū
cir. cū succo bardane datum.

Alkanna auicē. supremū eius.

Alkelengi cōfectio. auicē. j. quinti.

Alkelengi cōfectio. auicē. ibidē.

Altea auicē. pprie cū adipe anseris.

Amoniacū pli. xxi. cū pice. sera. scdm

dyas. 3. j. cum aceto sumpta. scdm ben

mes. auicē. j. dissolutū in decoctione biba

tur pprietate confert in his que sunt a

flegmate viscoso. auicē. cum melle vel aq̄

ordei sumptum.

Amomū pli. xxvi. succus vel decoctio.

Anetum auicē. oleū eius.

Amurga olei pli. xxi. cocta sera. cruda

noua apposita.

Anisum pli. xx. limitū cum nucibus.

Aqua pli. xxx. maris. auicē. sulphurea om

nibus doloribus iuncturarum. cir. alu

minosa.

Aqua cineris sera. fm dyas. cū oleo limita

auicē. cinis arboris ficus iterata exteri?

& aliqñ interius sumpta. 3. j. 5.

Aqua mellis. mes. vi. antido.

Aqla Kir. nerui ex dorso & collo ad colu

lum & spondiles ligati omnem artetis

eam sanant.

Aristologia. col.

Aron pli. xxi. cum sale.

Arogon vnguentū incol. multū pdest.

Arthantica auicē.

Artemisia apul. cum oleo supposita.

Astarum mes.

Assa auicē. supra ponderis anulofat mixta

cū cera deglutita aut bibita cū vino ru

ta & pipere. cir. petroleo.

Ascebran mes. castoreo euforbio sulfure

vino & cera cerotum.

Asphaltū pli. xxi. cū farina ordei. serap.

scdm dyas. similiter addito nitro & cera

hali. intus & extra.

Athanasia hali. xxv. antido.

Aureū vnguentū. nico. ptra omnem gut

tam frigidam.

Benedicta ofectio nico. i cā frigiditatis

Bulb? pli. xx. cū farina. auicē. sera. fm dyas.

emplm soli? l' ē melle dolori iūcturarū

Butirū. auicē. recens neruoz dolori.

Buseiden. auicē. sera. iūcturarū dolori.

Brasica plini? .xx.

Camelus hali. sanguis applicatus.

Canabis pli. xx. radix.

Cappares cir. succus ex radice & succo corticum ebulli.

Carnes fera. scd3 dyal. tiri comeste. aui. ius vulpis & ius leporis sedere vel embrocare & damule apposite more empla stri & asini siluestris carnes sicut empla strum cu oleo colli.

Casus col. serap. vetus coctus cum cru re porci salito facto de hoc vnguento dolori iuncturarum duricie manifeste confert.

Cassia fistula auicē. linica. hali cu aqua so latri vel endiuie.

Castoreum serap. secundum dyal. hali in causa grossorum & flegmaticorum hu morum.

Cathapucia cir. iii. pars. z. cu benedicta simplici sumpta.

Caulis serap. secundum dyal. cozi. succus cum farina fenugreci & aceto. auicē. na. embroca decoctionis. mac. cum farina ordei coziando & sale & fenugreco et aceto.

Centaurea al. mes. sera. scdm dyal. minoz potata aut exterius infusa neruoz do lori pprie. hali. clisterizata vel potata. pli. xxvi. succus minoris.

Cera ppoles pli. xxii.

Ceroti andromaci & alexandri. scdm mes. xi. antido.

Cicuta circa instans. radices cocte i pa sta & fisse superposite certum remedi um est.

Cinis pli. xxviii. apri suis cornu capre fi mi vituli cu bulbis lilij & melle. & xxx coctearu & mustele cu amilo. sera. scd3 dyal. arboris ficus cum oleo linicus do lori neruorum.

Codee pli. xxx. late ex eis. bibantur autē bine in vino trite vel illinice cu belline & herbe succo aut cu sale & aceto.

Coloquintida al. mes. auicē. na. sera. scdm aliquos dolori ex hūozibus grossis. cir. similiter.

/Philosophoz/

Confectio Hermetis auicē. j. quinti De iacinto.

/Kabit scda/

Cucumer asinin? aui. sera. scd3 habix. cu medicinis confortantib? cōmixtis. hali obolus vnus & .s. sumpt? cir. folia co cta in vino & oleo calida apposite. pli.

xx. cucumer erraticus maxime prodest exterius.

Cipressus plinius. xxliii. folia cum dua bus partibus panis mollis & in vino amineo subacta pedum ac neruoz do lores sedat.

Crocomagma pli. xxi.

Decoctio de sticados. mes. vii. antido.

Decoctio filij. serapionis. mesue. in cura paralisis.

Dyairis nicol.

Draganti cir. cu succo vermicularis dis soluti in colerica materia.

Ebulus cir. succus radicis cum puluere esule & succaro.

Elacteriu. cir. j. ij. cu aliquantulo masti cis sumptu cu calida.

Elleborus niger. plini? .xxv. serap. scdm dyal. mes. aui. euacuado confert. cir. fo metu aque false decoctiois herbe & ipsa herba cathaplasmata.

/De succo ros. nicol. con tra guttam calida.

Electuariū Elefcol de ros. mes. iiii. antido.

Indum mes. ibidem. aui. viii. quinti.

/Regum auicē. ibide.

Emplastrū andromaci. auicē. xi. quinti. mes. xi. antido.

Emplastrum de sinapi. mes. ibidem dolo ri ossium.

Enula gali. fricatio eius. hali exterius cu oleo. auicē. emplastrū radicis & folioz in causa frigida.

Erius hali. carnes eius.

Esula cir. j. v. cu modico cinamomi seis feniculi & masticis sumpta.

Euforbium mes. cir. in frigida causa cum benedicta simplici & aqua decoctiois feniculi.

Faba pli. xxii. cinis fabali cu adipe por ci. hali folia cocta cu adipe porci.

Fel vrsi. pli. xxviii. utilissimu.

Fenugrecu pli. xliii.

Fumus terre. cir. succus cum. j. ij. hermo daetilorum & herba cocta cathaplas mata.

Flamula cir. quidam vtuntur ea interius

Flos nitri. pli. xxxi. cum oleo.

Gallus ys. mes. plinius. xxix. ius antiqui serap. secundu dyal. similiter cocti cu polipodio aneto & sale.

Gallina Kir. axungia eius cu nardo.

Gallia. auicenna.

Granū pini maioris. aui. dolori neruoz.
 Mandacoca auicē. oleū i ventoso dolore
 Harmel auicē. supposita.
 Hermodactilus mes. cir. cū succo fenicu-
 li & melle cocto. 3. ij. sera. scōz gali. aq̃
 in qua bullierint. scōz paulū. tpe fluxū
 humorū ad iuncturas. ppriate em con-
 ferunt dolori earū. scōm habix. pprieta-
 te sedat dolorē. aui. est cōferens tiriaca
 omnibz doloribus iuncturarū. hali ex-
 terius. vel bibatur a. 3. vsqz ad exagium
 cum zuccara.
 Iusquiamus auicē. folia tria vel quattuor
 bibita cum vino sanāt ossium coriptionez
 in dolore. plini. xxvi. iusquiami succū
 cum axungia.
 Kerua hali mes.
 Lana pli. xxix. succida.
 Lapa boaria plini. xxvi. radix cum vino
 potata.
 Laurus serap. scōm dyas. oleum eius cō-
 ueniens omnibus doloribz neruoz. aui.
 similiter. hali oleū. cir. similiter.
 Leo. sextus. ad ipis lib. j. cere olei lentisci
 ana. 3. ij.
 Lepus pli. xxviii. pedes alligati.
 Limi semen pli. xx.
 Liquiricia hali.
 Lolium plini. xxii. farina eius cū oximet-
 le cocta.
 Malua siluatica apul. cum axungia veteri
 Mandragora pli. xxvi. sera. scōm dyasē.
 radix cū sauch applicata. auicē. similiter
 ig. cum polenta.
 Marubiū pli. xx. apul. cū rosaceo.
 Marciaton vnguentum. nicol. artetice
 valet.
 Mellissa maē. sera. scōm dyas. emplastrū
 Meu pli. xx. sera. scōm dyas. cū melle. aui.
 bibicum & limitum.
 Miathes piscis pli. xxxii.
 Milium pli. xxii. feruens alligatū.
 Mirtus pli. xxiii. folia cum cera.
 Mulsū pli. xxii.
 Muscus herba pli. xxvi. recens ex aqua
 alligatus donec arescat.
 Mustela cir. oleū decoctōis ei? cū aceto
 Naptha sera. secūdū aliquos. pprie albū
 in causa frigiditatis.
 Narciscus sera. scōm dyas. emplastrū an-
 tiquis doloribus. auicē. similiter.
 Nasturciū sera. s. m. dyas. in antiquo dolo-
 re limatur membrū melle & puluerize-
 tur desup semen.
 Nitrum pli. xxi. cum oleo.

/ Vulpinū mes. xii. anti. sext.
 oleum decoctōis eius.
 Laurinū hali. mes. xii. antido.
 sera. scōm dyas. omnibz dolo-
 ribus neruoz cōfert.
 De auellanis
 De cerasis
 De granis cieri
 Cucumeris asinini
 Cieranguli
 De gagate
 Amigdalārū amararū.
 Nucum inde.
 De stozace Mes. xii. anti.
 De becn.
 De mahaleb.
 Yrinum
 De pomis
 De piperibus
 Camomillinū
 Sambucinum
 De melliloto /
 De euforbio mes. aui. x. q̃nti.
 De ranis pli. xxxii. decoctōis
 earū. mes. xii. antido.
 De lateribus mes. ibidem. al-
 nicol. id ē. oleum benedictū.
 Regis
 De costo auicē. x. quinti.
 Alfelus.
 Alkelkengi /
 De ascebran
 Ancti nico.
 Sinapis nicol.
 Canabis nicol. dolori neruoz
 Alcanne hali.
 Ablutū auicē.
 Mirtinum plini. xxii.
 De vitellis ouoz. col. m. . . .
 / auicē. cap. vitis.
 Opoponacum mes. sera. resoluit dolorez
 iuncturarū auicē. omnibz doloribz earū
 Ordeum hali. cathaplasmatum.
 Ossa homis serap. scōm gali. cinis auicē.
 combusta cōsumpta.
 Qua auicē. col.
 Oximel iuliani. nicol.
 Passule pli. xxxiii. cum ruta trite.
 Pentafilon aui. intus & extra.
 Petrosellinū pli. tusum & applicatū.
 Petroleum. aui. hali. cir. vnctum.
 / Artetice nicol.
 Alandal
 Pillule De coloq̃ntida. mes. x. anti.
 / De opoponaco. mes. x. aui.

Pillule

de serapino. mes. ibidem. viaticici. v. in cura hydropisis. alexandri. mes. i. cura sode frigide & in cura epilepsie. fetide maiores. mes. x. antido. & in cura epilepsie. egritudinū neruorum. auicē. nono quinti. hali. x. antido. viaticici in cura epilepsie. fetide. gal. mes. de egritudinibus neruorum. fetide filij zacharie. mes. ibidē. fetide alkindi. aui. ix. quinti. opoponacis iohānicij. mes. in cura paralisis. de hermodactilis maiores. mes. x. antido. serap. xvij. antido. viaticici. vj. i. cura podagre de capsia maiores. aui. ix. v. proficui. aui. ix. quinti. alibarich. aui. ix. quinti. egiptioz. sera. hali. xvij. antido. miliriche. serap. hali. xvij. antido. inde. serap. hali. xvij. antido. de piretro. sera. hali. xvij. antido. decē medicinaz. hali. x. antido. basce marmefus. hali. x. antido. stomatice. viaticici primo in cura doloris capitis

Piretrum. cir. coctum i vino & oleo applicatum.
 Porrum. hali. radix cum aceto applicata.
 Platanus. auicēna. folia.
 Propolis. pli. xxij. prima sez alueiū cera.
 Psidium. sera. fm dya. emplastrum cum oleo ro. aceto & aqua. Aui. cum aceto & oleo ro. in causa calida.
 Quinqzfolium. plinius. xxvi. exterius. Auicēna intus & extra.
 Rafanus. aui. semen est bonum valde.
 Rana. plinius. xxxii. recentes apposite in tegre vel disecte.
 Rana rubeti. i. bufo. plinius. xxxii. cinis eius cum adipe veteri.
 Rapa. pli. xx. cocta cum adipe. ys.
 Resina ex terbenina. plinius. xxiiij.
 Reubarbarū. mes. aui. oleum eius.
 Robilie. auicēna. cum vino emplastrum dolori membroz.
 Ruta. serap. scdm dyas. cum aceto sicca cocta sumpta. vel emplastrum eius cum melle. auicēna. intus & extra. macer. similiter.
 Sal. plini? .xxxj. in sacculo in aqua feruēti sepe macerato.

Sal solutiuum. auicēna nono quinti.
 Sapa. plinius. xxij.
 Satirion. cir. succus cum oximelle sumptus arteticis valet.
 Secaniabin puzz. mes. vj. antido.
 Serapinum. mes. auicēna. bibitum soluendo confert.
 Serpens. auicēna. ius eius & carnes cocte ablata quatuor digitorum mensura a capite & a cauda.
 Serpentaria. mes.
 Serum lactis. plinius. xxviii.
 Sene. hali.
 Senacion. apul. cum axungia.
 Sinapis. auicēna.
 Syrupus de ysopo. mes. vj. antido.
 Sotira confectio. auicēna primo quinti. hali. vi. antido. nicol.
 Scamonea. auicēna. cum aceto & sauch extra.
 Spica. cir. oleum eius bibitū & inunctuz.
 Spongia. plinius. xxxj. cum aceto salso aut pulsa.
 Squilla. aui. & acetum eius & sirupus cir. oximel eius.
 Stercus. plinius. xxviij. capre coctum in aceto & applicatum cum melle vltimū dicunt. & xxx. muli linitum. serap. scdm gal. capre cum farina ornei & aceto in corporibus duris sicut rusticoz. columbi & columbarum cum nasturcio et sinapi in antiquo frigido. Auicēna columbi & cameli appositum. hali. capre cum aceto applicatuz. Sextus. capre cum dulci potatum.
 Scicados. mes. auicēna. decoctio.
 Sulfur. cir. cum oleo cucumeris asinini elleboro albo & cera vnguentum.
 Tapsia. serapion. scdm dyas. eodem succo vnguentum linitum dolori antiquo maxime confert. Auicēna. cristizata hali. sumpta.
 Theodozicon. nicol. muscate. auicēna. secudo quinti.
 Testudo. apul. paludose decoctio sumpta.
 Tirus. serapion. scdm dya. caro conuenit dolori neruorum.
 Thimus. plinius. xxj. intus & extra.
 Tiriaca maior. hali. v. antido.
 Turbit. auicēna.
 Triticum. pli. xxii. farina eius cum iulquamo.
 Vermes terreni. plinius. xxx. cum oleo linito ceruicem & scapulas.

Vicia .pli. xxij. folia cum farina ordei et
cinis eius cum axungia.
Vitulus marinus .Kir. adeps eius.
Vulpis .serap. scdm gal. oleū decoctōis
maxime viue .aui. similiter valde cōfert
embzoca decoctionis. sicut et adeps
eius .hali. oleum eius
Vultur .Kir. adeps pulli cum adipe por-
ci .Sextus. adeps vulturis cum axungia
et ventriculo eius contrito et pusto .
Vrina .sera. fm gal. aialium mixta medi-
cinis ad hoc .hali. bestiaz .Auicēna. pro-
prie caprarum.
Vrtica .pli. xxi. semen et folia cum adipe
vel radix trita cum aceto . macer . cum
oleo .

/ galieni .mes. iij. antido .
hermetis .mes. iij. antido .
archigenis .mes. ibidem . hali .
vij. antido .
pigra .auicēna secundo quinti
ypocratis secūda .aui. ij. quinti
anbiocheni . auicēna. secundo
quinti .
pigra abbatīs .nicol. guttam a
frigidityte et siccitate . vñ mē-
bra videntē contracta iuuat .
logodion .aui. secūdo quinti .
sera .ix. āti .hali. vij. antido .

Yperica .pli. xxv. cum modica axungia
utilissima viris plurimū quaternis bonis
seminis minus dimidio alligata vt deim
de in balneum descendat in calidā . et
postea oleo et vino pungatur corp⁹
victusqz vicienis et interpolitis idē fiat
si qua admonitio doloris sumperit hoc
modo reumatismos oēs sanat occultos

Inducētia dolorem iuncturarum
c Ictonia .aui. ys. pontica .serap. scdm
ebē .mes. nimius eius vsus .

Peonia .aui. assiduatio maxime vernaliū
Porcine carnes .ys.

Vinum .pli. xxij. dulce et ponticū .

Humerozum et spatulaz dolori .

Rmel .i. cicuta .col.

Aristologia rotūda .serapi . secun-
dum gal.

Centaurea .pli. xxvj.

Mustela .pli. xxx. cinis eius cum cera .

Panax .pli. xxvj.

Pillule de taphia maiores .aui. ix. quinti .

Sal .plinius. xxxj. in saculo cum aqua fer-
uenti .

Sotira confectio .nicol. bzachiozum dos-
lorem causat .

Stercus .serap. scdm gal. columbi cum si-
napi et nasturcio in frigido et atiquo .

Timus .plinius. xxj.

Vetonica .plinius. xxvj.

Vnguentū ceroneū vel emplastrū nicol.
dolori scapularum frigido valet .

Alarum et subascellarum dolori .

a Lumen .plinius. xxv. sudationi et
virulentie .

Ciperi .pli. xxi. succi fricatio cum oleo .
macer similiter .

Fenugrecum .plinius. xxxiii. decoctio .

Nierum vel flos nitri .plinius. xxi. pituite
et aquositate subscellarum .

Ciragrico dolori .

a Quila .Kir. alarū nerui defozis ac-
cepti et ligati dexter dextro . sini-
ster sinistro lateri .

Euforbium .cir. cum benedicta sumptū
in causa frigida .hali. similiter .

Fenugrecum .plinius. xxxiii.

Hermodia .ctili. hali. al .

Lac .plinius. xxviii. plurimum interius
sumptum .

Magnes lapis .hali. in manu retentus .

Petroleum .hali. al. limetum .

Turbis .

Spine dolori .

b Etonica .plinius. xxvi.

Cicer .aui. confert dolori dorsū .

Centaurea .plinius. xxviii.

Serapinum .albuk. dolori ossis caude .

Coxarum crurū et tibiāz dolori .

a Ffodillus .apul. cum axungia et ac-
eto apposita . posita

Arthemisia .apul. cū axūgia et aceto ap-
posita .

Betonica .musa. cum mulla potata .

Bulbus .plinius. xx. flos eius .

Butanica .plinius. xxv. exterius .

Caulis .macer cum axungia veteri .

Crocomagma .plinius. xxi. cum resina .

Fabalia .plinius. xxii. cinis eorum cum as-
dipe porci .

Hafius lapis .plinius. xxxvii.

Labrusca .plinius. xxii. grana cum fo-
lis tinsa .

Lasar .id est .assa .plinius. xxii. cum melle
cocto applicatum

Lupinus .plinius. xxii.

Origanum .macer .succus cum puluere
eburis appositus .

Pulegium .apul. cum tanto piperis tritū
in balneo prefriceē . plicatum

Sal .plinius. xxi. feruens in saculo ap-
Serapinum .albuk. coxarum dolori .

Sinapis. pli. xx. cum aceto & polenta.
Sotira confectio. nicol. dolorem coxar.
cessat.

Thimus. pli. xxi. cum vino.
Yberida. pli. xxv. cum axungia.
Ypericon. albuk.

Geniculorum dolori.

Allekehengi confectio. aui. primo
quinti. sera. vii. antido.

Capitis fricatio. pli. xxvi. confert.

Emplastrum andromaci. mes. xi. antido.

Genestra. pli. xxvi. semen.

Nux indica. sera. oleum ei? vet? existi?

Oleander. al. aui. emplastrum.

Opoponacum. mes.

Oleum laterinum. mes. xii. antido.

Oleum de scesabran. aui. x. quinti. v?to
licati genuum.

aggregatiue. mes. x. antido.

fecide. aui. ix. quinti. sera. vii.

anti. mes. x. antido.

proficue. quinti

de capsa minores. auicenna. ix.

Pillule. de been. aui. ix. quinti

de serapino. aui. ibid? serap.

xvii. antido.

de opoponaco. aui. ix. quinti

mes. x. antido. in cura palis

seitaragi minores sera. xvii. ati

meseraice. sera. xvii. ati.

inde. sera. xvi. anti.

Stercus. hali. bouis cum aceto.

Sciatic? & anchaz dolori.

Aprotanum. sera. fm dya. decoctio

vel infusio semis sumpta. Auicenna

decoctio. ix. semen potatu.

Accetum squilliticum. sera. fm dya. hali.

au. vi. quinti.

Agaricum. mes. aui. cum sirupo & aceto

sumpeum. sera. fm dya. pondus anolo

fat cum squingebm.

Alleum. auicenna. clisterizatum.

Almuri. aui. sera. fm gal. & dya. carniuz

vel piscium salitoz cristere. pli. xxx.

mirra infundatur. al. potatum in causa

flegmatis.

Alcea. aui. sera. fm dya. radix cocta bibi

ta cum vino.

Amoniacum. pli. xxviii. al. serap. fm dya.

cu nitro & oleo alkane bibitum. scdm

eben. mes. proprietate confert. aur. j.

dissolutus sumptus resolutus in deco-

ctione. aui. cum melle & aqua ordei su-

ptum.

Ampelosogria. pli. xxvii. sciaticis. ptere

vi hac herba contusa cum foliis & illi
nica cum succo suo. Ex dictis patz hac
herbam esse caustica & credo ipam esse
qua dicimus flamula speciez incisionis
que nascitur circa litora dugie.

Anuid? sera. scdm dya. radix cu? aceto
& oleo yrimo vel alkane emplastrum

Antamaron confectio. nicol.

Apium. sera. scdm dya. semen speciei dia

ete simirmon bibitum. aui. illi? speciei

omnes pres confert.

Aqua. ys. cristerizata.

Aqua piscium salitorum. aui. sera. maxie

anguillarum & puorum piscium criste-

rizata.

Arogon. nicol. vnguentu multum valee

Aranta. auicenna.

Asarum. mes. aui. sera. fm dya. hali. inee

rius sumptu. macer similiter

Asphaltum. sera. fm dya. auicen. bitumen

iudaicum bibitum & linitum.

Acramentu asurie dictum. aui. cristere

cum vino.

Aureum vnguentu. nicol.

Balsamuz. aui. bibitu. sera. fm dial. seme

bibitum.

Betonica. col. sera. fm gal. potata.

Buglossa. macer. succus cum aq sumpt?

Bulbus. auicenna.

Calamentum. sera. fm gal. emplastrum

sup sciam est medicina magna. quoniaz

aterabit a profundo & calefacit omnes

iuncturas. nam adurit cuti. Auicenna

emplastrum.

Camepitheos. al. sera. fm dya. folia. xl.

diebus sumpta cu yoromelle. Auicenna

similiter.

Camedreos. hali.

Cappares. aui. cortices radicis apposite

vel succus cristerizatus valde confert.

serap. similiter. fm dyas. & gal. radix

& semen bibita. dya. radix exteriuz

cum squingebm

Castoreum. pli. xxxii. cum aceto vel cu?

roseo appositum.

Candras. Auicenna.

Cauteriu. pli. xxvii. cauterium pollicis

petis cum fimo capre ferueti factum.

Centaurea. mes. col. sera. fm dya. mioris

cristere aufert dolorem educendo san-

guine. fm gal. mioris decoctio clisteri-

zata. expellit em humores colericos. &

quando laxat tantu q educit humorem

sanguineu tunc magis confert. fm eben

mes. radix maioris in potu aut clistere.

Aui. proprie minoris clistere. vel cines
 ris eius cum aqua. hali. in cristeri vel bi
 bita. macer. cristere premissa fleubo
 tomia.
 Coclee. pli. xxx. crude trite cum vino &
 pipere potate.
 Coloquintida. al. sera. fm gal. recentis fi
 catio multum iuuat. fm dya. fructus in
 cristeri. vel fricatio eius viridis valde
 iuuat. fm alios sciaticae ab humoribus
 grossis euacuando confert.
 Confectio hermetis. sera. viij. antido.
 Cordumeni. auicenna. i. causa flegmatis
 confert.
 Costus. sera. fm gal. emplastrum. auicē.
 similiter. hali. cum oleo. macer. oleū ei?
 Cucumer asinim? . sera. fm dya. decoctio
 nis cristere. aui. similiter. hali. bibit? &
 cristere a. 3. j. vsq. ad exagium. apul. ra
 dix in aceto cocta & pice emplastrata.
 ig. cristere ex eo.
 Ellebor? . pli. xxv. alb? . macer
 Electuariū baiadari. hali. xxiij. aci.
 Emplastrū sinapis. mes. xj. anti
 Emplastrum andromaci. mes. xj. antido.
 aui. v. quinti.
 Emplastrū mirabile. aui. ibidē.
 Emplastrū de salvia. thesal. capitulo her
 be arietis.
 Enula. aui. sera. scdm dya. folia cocta in
 vino. hali. cum oleo apposita. gal. frica
 tio. macer. applicata.
 Equiseton. pli. xxviij.
 Echiopis. pli. xxvij. radicū decoctio
 potata.
 Euforbium. sera. scdm dya. in potionib?
 cum speciebus bibitum. Aui. cum pipe
 re cimino & similibus. cir. in frigida cā
 cum benedicta sumptū. hali. appositus
 & sumptum.
 Flamula. cir. oleū eius infusionis.
 Galbanum. pli. xxiiij.
 Garus piscis. pli. xxiiij.
 Gelouz. i. granū pini maioris. aui.
 Genestra. pli. xxiiij. succus frondiu. ma
 ceratarum in aceto intus & ext. mes.
 Harmel. aui. linita.
 Hermodactili. hali. intus & extra.
 Iuniperus. pli. xxiiij. semen cum vino su
 ptum.
 Karabe. sera. scdm dya. cristere decoctio
 nis carniū eius salaz. curat.
 Kelhelengi confectio. sera. vnj. antido.
 Lacerta. plinius. xxx. viridis vel stellio
 sine capite & pedibus & interioribus

cocta & comesta.
 Lactuca asini. auicenna. cum aceto appli
 cata
 Licium. aui. prohibet.
 Lolium. sera. cum mellierato coctaz em
 plastratum. macer. coctum cum mulla
 addito thure & croco applicatū.
 Lupinus. sera. scdm gal. emplastrū. hali.
 cum aceto & melle.
 Marcaton vnguentū. nicol.
 Merulus aui. Kir. in oleo cocta vsq.
 quo dissoluat quo vngat
 Nasturcium. serapion. secundum gal. &
 dya. succus cum sauib & aceto empla
 stratum. vel liniatur locus cum melle
 & puluis semis aspergat. sed nasturciū
 tritoz scdm gal. cristerizatū. scdm dya.
 similiter curat eius sanguinē. aui. bibi
 tum & emplastratum cum aceto & oz
 deo cristerizatū. apul. semen appositū
 vel cristerizatū. macer. semen vel her
 ba cum farina & aceto applicatū
 Nepita. macer. viridis trita apposita.
 de pipenbus. mes. xj. antido.
 alfelus
 alkelengi. aui. x. v.
 alkelhā. sera. xxv. antido.
 Oleum. cōmune ablutū. aui.
 laurinum. pli. xxiiij.
 de alcanna. hali.
 de euforbio. nicol. est mirabile
 in dolore scie & ancharū
 benedictum. nicol.
 Olitarum salutarum aqua. aui. cristeri
 zata.
 Opoponax albuk. sera. scdm dya. cū mel
 le sumptum. aui. succ? bibit?
 Origanū. aui. hali. fluuiale.
 Oxomagarus. yf.
 Papauer. aui. decoctio radicis siluestris
 bibita. sera. scdm dya. decoctio radicis
 papaueris cornuti sumpta
 Pentafilon. plinius. xxviij. intus & ext.
 Aui. similiter.
 Peonia. apul. radiē prem. hali. line illi q
 patitur circūtingens.
 Petroleum. aui.
 Peucedanum. sera. scdm dya. lacrim? ei?
 cum oleo ro. & aceto limitus.
 Pillule aggregatiue maiores. mes. x. aci.
 Pillule fetide. nicol.
 Pillule de serapino. mes. x. antido. aui.
 nono quinti. serap. xvij. antido. viatic?
 in cura hydropisis
 Pillule de euforbio.

Pillule de taptia maiores. aui. ix. quinti.
 Pillule de saturegi. sera. xvi. antido.
 Pillule meserice. serap. xvi. aci do.
 Pillule de hermodactilis. serap. ibidem.
 diones antido. de membris iunctura
 rum.
 Pillule basce. hali. x. aci do.
 Piretru. hali. cathaplasmatum.
 Pisciū fallitorum aqua clisterizata mul-
 cotiens.
 Pix. sera. scdm oya. humida.
 Populus. pli. xxi. cortex albe sumpta i
 terius. sera. scdm oya. aur. j. corticis bi-
 bitus.
 Porrum. hali. cum aceto cathaplasmatū.
 Pulegium. apul. cū pipere equo ponde-
 re tritum in balneo perfrice ibi dolor.
 Peonia. pli. xxvii. decoctio vel trita cu-
 passo.
 Reubarbarum. sera. scdm oya.
 Rubra tinctoz. col. Aui. pli. xxi. bibi-
 ta. sera. scdm galienum. cum mellicrato
 potata.
 Ruta. macer fm oya. cum aneto sicco co-
 cta. aui. intus & extra.
 Sal. pli. xxx. clisterizatum.
 Salvia. thesal. pulvis radicis cum pigue-
 dine tauri & alijs cōuenientibus.
 Saturegia. serap. fm ebē. mes. emplastrū
 cum frumento.
 Senacion. pli. xxv.
 Sene. hali.
 Serapinum. mes. albu. clisterizatum sol-
 uit materias ex anchis bibitum.
 Sinapis. auicēna. macer. sera. fm oya.
 cum caricis supposita donec locus ru-
 beat. hali. semen emplastratum.
 Silurus piscis. pli. xxii. muria eius criste-
 rizata euacuato prius aluo.
 Sordices luctantiū. aui. sera. fm gal.
 Sotira confectio. nicol.
 Scamonea. pli. xxv. cocta cuz farina or-
 dei. Aui. scamonea cū aceto.
 Seritaras. sera. fm oya. emplastrum cū
 radice enule dimittatur sauih sup locū
 per horam.
 Sparagus. aui. decoctio sumpta.
 Spuma maris. sera. scdm oya. species ei?
 dicta hali.
 Squilla. hali. aui. ipa & acetū eius & sy-
 rumpus eius.
 Stellio. pli. xxx. abiectis interiorib? pe-
 dibus & capite coctus additis obolis
 tribus papaueris nigri.
 Stercus. pli. xxvi. feruētū stercore capre

cum farina ordei & aceto emplastrum
 maxie in corporibus duris & rusticoz
 scdm oya. vaccarū inuolutum in folijs
 cum cinere calido & ablati folijs appli-
 catum manifeste iuuat. Et cristerizatio
 facta cū stercore capre confert hoc mo-
 do. frustū stercoz ignitū impone i la-
 nā madefactam & appone statim i loco
 & tādū dimitte donec sentiat impref-
 sio in scia. sedat em dolor statim. aui.
 caprarum & vaccarum.
 Taplia. sera. scdm gal. in causa humidita-
 tis superflue. aui. clisterizata.
 Theodonicon nucismuscate. aui. secūdo
 quinti.
 Thimus. sera. fm oya. cuz sauih & vino
 calidum appositum.
 Turbit. sera. fm eben. mes. educte humo-
 res sciaticae.
 Valeriana. hali. cū melle applicata.
 Vinum squilliticum. sera. fm oya.
 Vitulus marinus. Kir. pellis pincta
 Vitriolum. sera. fm oya. quod a eius spēs
 cristerizata cum vino.
 Vnguentum de cerusa. sera. xvi. aci do.
 Vultur. Kir. adeps cum adipe porci.
 Xogopion. Aui. secundo quiti
 sera. ix. aci do.
 Yera. theodonicon. sera. ibidem.
 archigenis. mes. iij. antido.
 Xui. secūdo quinti.
 Ypericon. pli. xxvi. semen cum vino sum-
 ptum. serap. scdm gal. pulvis i potu da-
 tus plurimos iam curauit. scdm dyasco-
 semen cum vino bibitum. xl. diebus
 continuis curat. auicē. similiter. l.
 diebus continue sumpta sanat.
 Yreos. sera. fm oya. radix bibita cū vi-
 o cliste macer. in clisteri. aui. puluerizatio.
 Yris agrestis. sera. scdm oya. radix bibi-
 ta cum vino & aqua maris.
 Dobagre dolori conferentia
 a Cantis. pli. xxi. exterius.
 Acetum. aui. cum sulfure. sera. fm
 dial. cum paucis sulfure cepionū apposi-
 tum.
 Adeps plinius. xxvii. vti cuz sepo. tau-
 ri & cera. xiiij. ripere vncta. sera. scdm
 dial. hirci. cum lana succida vel cū ster-
 core capre & croco cuz lana succida cō-
 fert & arietis similiter. Kir. vulturis
 cum adipe porci.
 Affodilli. pli. xxii. apul. succus cum oleo
 amigdalorum.
 Agnicū hali. viij. exagia cū cassia styla

Agnoscatus. pli. xxiij. cum cera.
 Agrimonia. pli. xxvi. cum melle
 Aizon. pli. xxvi. in principio podagre ca
 lide. ig. macer. similiter.
 Aloca. sera. scdm aliquos exterius.
 Alga. pli. non sicca apposita
 Altea. apul. cum axungia veteri apposita
 tertia die sanat.
 Amidiacu. pli. xxiij. cum pice. fm ebf. mes.
 proprietate.
 Amurca olei. pli. xxiij. valde confert. se
 rap. noua cruda apposita
 Athamaron. nicol.
 Aquila. Kir. nervi pedu dextro dextro.
 sinister sinistro ligati.
 Aristol. pli. xxv. mes. serapion. fm galie.
 sumpta cum aqua. macer similiter. au.
 proprie rotunda.
 Aron. pli. xxiij. cum sale.
 Arthemisia. apul. cum axungia. vel radix
 cum melle comesta.
 Asa fetida. cir. cum petroleo. eu forbio.
 sulfure. & vino & cera cerotū.
 Asius lapis. Aui. cum farina ordei suppo
 situs.
 Aspalcum. pli. xxv. sera. fm dya. empla
 strum cum farina ordei cera & nitro.
 au. bitumen iudaicu dicit emplastrum.
 Attriplex. pli. xx. cu melle et aceto macer
 Aureum unguentum. nicol.
 Axungia. pli. xxviij. cum sepo anseris &
 tauri cu cera & resina.
 Benedicta. nicol. in causa frigida.
 Berberia. pli. xxvj. cum axungia. vel pe
 des in decoctione tenere.
 Etonica. sera. scdm dya. emplastru mas
 sa decoctio potata & herba applicata
 Euthozmaria. au. suppositu.
 Fug'ossa. pli. xxvij.
 Bulbus. sera. fm dya. emplastrum solius
 vel cum melle. ig. cum melle appositus
 au. emplastratus.
 Buziden. serap. au.
 Brasica. pli. xx. intus & extra
 Brionia. pli. xxiij. retinet materias a pe
 dibus.
 Calametu. au. quedā species eius limia
 & fomentata.
 Camezeos. apul. puluis cum calida.
 Canapis. pli. xx. radix.
 Canis. Sextus. pedes adipe ungere pelle
 in calcis portare.
 Capilli. pli. xxviij. mulieris vesti cum adi
 pe suis Sextus primo natiuitatis pul
 vis impositus.

Caprificus. plini? xxiij. succus cum fen. A
 greco.
 Cassia fistula. au. limia.
 Castoreum. Kir. subtelares pellis aialis
 hui? portare maxie pontici.
 Catapucia mior. al. serap.
 Caulis. sera. fm dya. succus cum farina
 fenugreci & aceto emplastru. au. simi
 liter. macer cocti cum farina ordei co
 riandro & pauco sale cathaplastati.
 Centaurea. col.
 Cerasa. pli. xxiij. si quis matutino rosida
 cerasa deuoret cum suis nucleis intus
 lauari alium vt pedes morbo liberent.
 Cicera. pli. xxiij. folijs & famentis deco
 ctis aqua qd maxime calida morbos pe
 dum tollit. & ipsa calida tritaqz limia
 Cicuta. pli. xxvj. cum licargiro aut axun
 gia. macer similiter. Aui. limia in causa
 calida. cir. radices cocte in pasta & ap
 posite certu remediū.
 Cielamen. pli. xxvi. sera. fm dya. empla
 strum
 Cinis. pli. xxviii. cornu capre & fimi vi
 tuli. & xxx. vipere sepe sumpt? & ver
 miu terrenozum cum melle. ita vt tertia
 die soluat. Kir. cancri flumialis cu cera
 Cipressus. pli. xxiij. folia cum ij. ptibus
 vini infusi in vino.
 Coclee. pli. xxx. late & ex eis posite co
 cte in vino vel aceto cum sale.
 Colocynthia. al. col. au.
 Confectio
 hermetis prima. au. pri
 mo quiti. serapion. viii. an
 tido.
 anacardina secunda. au. &
 & sera. ibidem.
 hebit. au. ibidem.
 kermis regis. serap. viii.
 acido.
 albesco diones acido. de
 medicinis iuncturarum
 Coruus. au. Kir. sepule? viuis in sterq
 linio equino per dies quatuor putrefa
 ctus deinde combustus & ceroto fco
 perfecte sanat.
 Cucurbita. pli. xx. rasura eius. serap. fm
 dya. aqua rasura eius supposita in cali
 da vel emplastrum cum rasura eius &
 medulla panis.
 Cucumer asinus. hali. pli. xx. exterius
 cir. herba cocta cum vino & olco suppo
 sita. au. emplastrum. serap. scdm dya.
 radix cum aceto emplastrum scd dabis
 cum medicinis rectificatis ca.

Cucumer erraticos. pli. xx. maxime valet
 Apul. agrestis cucumeris radix in ace-
 to cocta & pice catbaplasinata.
 Dyanacardinum. sera. viij. antido.
 Dyatrion piperion. xiatici. v. in cura hy-
 dropis.
 Donum dei. aui.
 Ebulus. pli. xxij. cauliculi cum sepo vr-
 si. sera. fm dya. folia. cir. succus radicia
 cum puluere esule sumptus
 Elactherium. cir. iij. cum mastice modic-
 ca sumptum cum calida.
 Elleborus vterq. plini. xxv. macer sum-
 ptus in iure. cir. fomentu ex aqua falsa
 decoctionis herbe & ipsa herba catba-
 plasmata.
 Electuarium indum. aui. iij. v.
 Electuarium cesaris. auicenna. iij. quiti.
 Electuariu masocohi. aui. tercio quiti.
 Electuariu tabudi regis. bali. vi. antido.
 Elyotropia. pli. xxij. folia cum hircino
 sepo
 Emplastrum de sinapi. mes. xi. antido.
 Endiuia. sera. fm dya. emplastrata. Aui.
 similiter.
 Epta flos. apul. trita cu oleo inungat
 Erugo ferri. pli. xxij. fm dya. cuz aceto
 linca. aui. cum vino.
 Esula. cir. iij. cum cinamomo semie fer-
 niculi & mastice.
 Euforbium. cir. i. frigida causa cum bene-
 dicta sumptu.
 Faba. sera. fm gal. cocta in aqua cu axu-
 gia porci. aui. emplastrata.
 Fel. pli. xxx. arietis cum sepo muris dis-
 secti & suppositi. & canis non manu ta-
 ctum & illinitum cum penna. Sextus.
 vulpis interior ps calcis liniatur.
 Fenugrecu. pli. xxij.
 Fermentu. aui. al. dolori plante pedis
 confert.
 Ficus lac. pli. xxij. cuz fenugreco & ace-
 to. sera. fm dya. positum in emplastris
 conuenientibus.
 Fimus. pli. xxvij. bouis cum fece aceti
 vituli lactantis & capre vstus cu axu-
 gia. & xxx. pecudis humectat cuz pul-
 mone galline etiam.
 Fumus terre. cir. i. vino cocta supposita
 Gagates lapis. bali. aui.
 Galanga. bali.
 Gallina. Kir. epar cum farina ordei & a-
 qua emplastrum.
 Genestra. mes. emplastru.
 Granum ben. serap. fm dyal. cum yreos.

Hasteus lapis. aui. pli. xxvj. pedibus in
 vase ex co cauato in dictis. vel empla-
 strum cum faba. sera. fm dya. similiter
 Haur romi sera. fm dya. folia emplastra-
 ta pulsationi.
 Hermodaetilus. al. bali. cir. sera. fm ebe-
 mes. & alios albi solumodo. Auicenna.
 emplastrata sedant dolorem statim
 Homo. aui. sperma & lac cu oleo & cera
 Iarus. sera. fm dya. folia & radices cum
 stercore bouino emplastrata.
 Iusquiamus. sera. scdm dya. emplastrum
 semis eriti cum vino. macer. folia cum
 polenta in causa calida. apul. ligata pe-
 dibus. Aui. hirar tres sumpti cu ydro
 melle postea emplastruz ex ea. pli. xxvj
 insquiami succus vel semen cu farina.
 Kamepitheos. Aui. resoluie duricie po-
 dagre.
 Keiri. sera. scdm dya. radix sicca cum ace-
 to emplastrata.
 Kerua. mes.
 Lac. pli. xxvij. ine? & extra. lac mulieris
 exterius cum cicuta & adipe anseris. se-
 rap. scdm dya. mulieris cum succo pa-
 paueris nigri cera & oleo linicum.
 Laetuca asini. aui. emplastrz
 Lapago. pli. xxvj. succus quotidie sum-
 ptus.
 Laser. i. assa. plinius. xxij. exterius cum
 spongia
 Lentesc. pli. xxij. cum polenta aut empla-
 strum cum fauich.
 Lenticula aque dulcis & marine. pli. xxij
 sera. scdm dya. in calida emplastrata
 Lepus. pli. xxvij. viuientis pes abscisus
 portatus continet. Kir. similiter acce-
 ptus in nomine patientis & circumsuspen-
 de dextru dextero & ecouerso sanguine
 in calido illinitos pedes pfecte sanat.
 Lepus marinus. pli. xxij. fricatio eius
 recentis.
 Loliu. pli. xxij.
 Luf. mes. aui. cu stercore vacce.
 Lumbici terzeni. pli. xxx. cinis cu melle.
 Kir. supposit? cum rubeo oui
 Lucum saminu. aui. limitu in principio
 Magnes lapis. bali. retentus in manu
 Mandragora. plinius. xxvi. folia cu pol-
 ta applicata
 Marciaton vnguentu. nicol.
 Marubiū. apul. de rosaceo
 Medo lapis. al. veteri podagre confert.
 lapid. solutio. cum lacte ouis lactatis
 masculu primi partus

Memite. albuē. troisci d succo viles sūt
in podagra calida.

Mentastrum. pli. xx. exterius.

Milu? pli. xxx. puluis eius cum aqua v'l
pedis sāguie ei? cū vrtica limbo vel ei?
fimo vel pēnis eoꝝ cum pīmo nascun
tur tritis cum vrtica.

Mulus Kir. vrtica eius cocta cum cera
oleo & litargiro ēplastrata liberat ho
minē & infirmat pedem muli ad mulie
rem fiat cum vrtica mule. lincius.

Muscus herba. aui. pli. xxxj. aqua marina

Mustela. pli. xxx. cinis combuste viue cū
aceto & rosaceo v'l cera & rosaceo. kir
oleū decoctionis eius cūz cera talorum
dolozī confert.

Narciscus. sera. fm dya. semen pulueriza
tum aspergatur.

Nitrum. pli. xxj. in balneis vranē co.

/ cōmune. aui. vetus lincius.

vulpinū

de ranis mes. xij. anti.

laterinum

Oleum. de kemisk. aui. x. quinti.

de euforbio. aui. x. quinti.

Caquelenegi. hali. xvij. aci.

lupi v'l vulpis. mes. xvij. aci.

Opium. pli. xx. serap. fm dya. cūz lacte
mulieris & croco. macer similiter cum
vitello oui assati & lacte.

Opoponacu. mes. sera. fm dya. cum oleo
ēplastrū. aui. similiter.

Ordeū. pli. xxij. pane eius vti. aui. empla
strum cum citonijs & aceto. sera. scdm
dya. similiter in calido.

Ostraca. auicēna apposita.

Oximele iuliani. nicol.

Panax. pli. xxvi. radix cum passulis.

Papauer. pli. xx. folia extenus. auic. cum
lacte appositū. ig. cū lacte mulieris.

Paritaria. aui. cū ceroto. apul. fomentū
decoctionis pedib? & ipa herba cocta
subliget cum axungia.

Passule. pli. xxiii. cū rafano et melle. sera.
scdm dya. cum opoponaco.

Pastimaca. pli. xx. interius sumpta.

Peonia. aui.

Petroleū. cir. linciu in forti podagra bul
liaē in succo ebuli detur colatura.

/ arctice. nicol. specialiter va
lent podagre.

Pillule. aggregatiue maiores. mes. x.
antido.

fetide maiores. mes. ibidem.

auri. ix. quinti. sera. xvij. antido.

diōne antido. de palisi. viatici
primo in epilepsia. nicol.

fetide alcanzi. aui. ix. quinti.

de euforbio. aui. ix. quinti.

de cathaplasma mīores. aui.
ix. quinti.

de serapino. mes. x. antido.

sera. xvij. antido. viatici? in cu
ra hydropisis.

de hermodactilis mīores.

mes. ibidē. viatici. i. cu. poda.

alexādā. mes. i. cura epilepsie.

egiptioꝝ. sera. xvij. antido.

meseriace. sera. xvij. antido.

de saytaregi. sera. xvij. antido.

decē medicinarū. sera. ibidem

hali. x. antido.

scutemani. hali. ibidem.

hasee. hali. ibidem.

marines. hali. ibidem.

metrani. hali. ibidem.

de hermodactilis mīores.

mes. x. antido. viatici in cu

ra hydropisis. sera. xvij. aci.

de hermodactilis maiores.

mes. x. antido. diōne antido.

de medicinis podagre.

Pirectrum. cir. cū vino & oleo tunsam ca
thaplasmatū vel vnguentū cū oleo &
cera. sita.

Popul? pli. xxiiij. folia nīgre i aceto pos

portulaca. plinius. xx. cum sale exterius.

Pulmo marini? Kir. supposit? pedibus.

Pulegium. macer. pli. xx. mire prodest.

sera. fm dya. ex eo solo emplastrū assi

duatur donec rubeat cutis.

Plātago. pli. xxvi. folia cum modico sale

apul. silr & dicit certum esse.

Plumbū. co. i. etinet materias a pedibus

Psillium. pli. xxviii. semen madefactum

aq admixtis i hemina seia rīne colofōie

coctianib? duobus turtis vno. aui. ēpla

strū hali mucillago ei? cū aceto i cā cala

Rana. pli. xxxii. oleum decoctionis & ci

nis rane et rupete. i. bufōis cū adipe ve

teri. kir. rane multe & rospi in oleo eo

ēte cū cinē thimi prassii & scylle. id ē

squille per tres dies continue in cami

no balnei podagricos perfecte sanat.

Item ranam viuētem in nomine ali

cuius sumas sole & luna existente sub

terra & cum forfice posteriores pedes

abscinde & liga in pede dextrum in

dextro & sinistrū i sinistro pede egro

tantis.

Rapa. yf. pli. xx. cum sale tunfa & appo-
 sita. serapion. scdm dyasco. decoctio in
 fusa.
 Rosmarinus. pli. xxiii. limbus cum farina
 ozobi. sera. fm dya. cum farina lolii &
 aceto emplastrum.
 Sal. pli. xxxi. cu farina melle & oleo. sera.
 fm dya. cum oleo. auicē. cum farina &
 melle
 Sal solutium. au. ix. quinti.
 Salix. plini. xxiii. folia & cortex cocta
 in vino vitia. hali. radice decoctio op-
 time confert. serap. scdm dya. decoctio
 super pedes valet multum. Aui. spedi-
 eius dicta garab embrocata confert.
 Sambucus. pli. xxiii. folia exterius.
 Sandali. sera. fm yf. rubei cum succo sola
 tri vel sempiuue aut lenticule aque i ca-
 lida.
 Sanguis. pli. xxvii. menstruus exterius
 tauri etiam. & xxx. mustele cum plan-
 tagine milui et limcum cum vitica. sera
 fm dya. menstruus limbus curat. Aui
 similiter calidus existens
 Sanguisuga. pli. xxxj. apponere eaz mul-
 tu confert.
 Satirion. al. bak.
 Sesse confectio. hali. vj. anti.
 Semperuiua. sera. fm dya. emplastz. fm
 fulā radix cum radice arnoglosse appo-
 sita sedat. hali. xxxiiij. ipetū placat. the-
 sal. succus eius.
 Sene. hali.
 Senacion. apul. cum axungia vel sola
 tusa.
 Serpens. Kir. carnes in crudi olla cu sa-
 le cocte.
 Sepum. plinius. xxvii. tauri & hirci cu
 fimo capre & croco. Sextus capre. xvi.
 z. sinapis. iij. limiatur.
 Sinapis. plinius. xxvii. apposita cu cau-
 libus edere tritis.
 Solatrum. cir. in pecia infusa i succo sup-
 ponatur.
 Sotira confectio. hali. vj. antido. Aui.
 primo quinti.
 Sulfur. serap. fm dya. cu nitro & aqua
 limcum. aui. similiter. cir. cu oleo cucu-
 meris asinmi cera & elleboro albo vn-
 guentum.
 Scordeon. pli. xxvi. cum aceto.
 Sphalangus. al. Kir.
 Spina alba. auicē.
 Spuma maris. aui.
 Stercus. serap. scdm gal. columbi cum

sinapi & nasturcio in frigida causa. fm
 dyas. Capre cum sepo antiquo. Aui.
 capre cum adipe porci. col. columbi.
 Taphia. serap. scdm dyas. limita in anti-
 quo dolore confert maxime. Auienna.
 inungatur cum compressione.
 Theodoricon nucismuscate. Auienna.
 sexto quinti.
 Tegula. serap. scdm dyas. cum aceto. aui-
 cenna testa clibani liniatur.
 Turbit. cir.
 Triticum. plinius. xxij. Sextus pompeius
 viri pzetoni pater hys panie citioris
 princeps cum horreis suis vitilandois
 presideret. correptus dolore podagre
 merfit in triticum sese sup genua. leua
 tusq; siccatis pedibus mirabili modo
 hoc postea remedio vsus est.
 Verbascus. apul. herba tunfa apposita.
 Vermiculario. ig. cum aceto & melle. pe-
 dibus prius oleo vnctis & cinis eius
 etiam.
 Vincaperuina. pli. xxj. exterius.
 Viola. plinius. xxj. radices cu aceto. ma-
 cer. similiter in calida.
 Vitia nigra. pli. xxij. circumligata.
 Vitulus. plinius. xxvii. cinis fimi cum
 bulbis lilij & melle.
 Vitulus marinus. plinius. xxi. cinis &
 adeps. Kir. pili eius in calcis
 Vrma. pli. xxviii. viri.
 Vitica. plinius. xxij. semē folia & radix
 macer. cum oleo.
 Xifion. pli. xxvi. radix.
 Vera logodon. auicē. y. quinti. hali.
 vii. antido. sera. ix. antido.
 Yreos. mel.

P Dolos pedis causa itimeris.
 Plantago. apul. contusa cum aceto
 apposita. macer. plantago. minor
 cum aceto. Nota q arabes & mo-
 dani et aui. & similes elephantiam dicunt
 ingrossationem inferiorum extremita-
 tum et tibiaram & pedum. Sed gre-
 ci & antiqui accipiunt p defedatione cu-
 tis. ut plinius in principio. xvi. tracta-
 tus. & Kir. & apul. unde macer. Est le-
 pre species elefas antraxq; vocat. quia
 cunctis morbis maior esse videtur. Ve-
 maior cunctis elefas animalibus extrac.
 Elefantie.
 Alkieran. serapion secundum dya
 scoridem limcum & gluticum
 Murum in cibo vel potu valet limatum
 depurando superfluitates.

Calamentū. sera. fm dial. post comellio-
 nem eius sumatur aqua casei. Aui. simi-
 liter diebus continuis.
 Cedrus. pli. xxiij. succus bibitus.
 Colocynthia. al. mel. fricatio. hali. folia
 Confectio hamech. ij. mel. iij. antido.
 Elleborus. plinius. xxv. alb. hali. niger.
 Ericius. sera. fm dial. carnes terreni sicce
 bibite euz secaniabin fallitus. hali. vst?
 cum aceto fricato loco. yf.
 Fel. pli. xxviij. capre. fm dya. hyrci limetū
 Aui. hirci & asini pprie siluestria.
 Lentes. pli. xxvj. yf. cū cortice cocte.
 Lingua arietis. aui. emplastrū.
 Mentastrū. pli. xx. intus & extra. apul.
 folia manducet.
 Mergus. aui. Kir. cocta passata & esa.
 Mustela. Sextus. cinis cum eius sanguie
 limicus. pli. xxx. similiter.
 Nepita. macer. cum vino sumpta in prin-
 cipio morbi. curat extenuando hūores.
 Oleū ramisk. aui. x. quinti.
 Origanū. hali. in vino coctū applicatum.
 Papauer. pli. xx. album.
 Porcus spinos. Kir. fallit? totaliter
 absqz felle & intestinis desiccatus. 3. j.
 cum oximelle.
 Plantago. sera. fm dya. folia
 Serum lactis. pli. xxviii.
 Sulfur. sera. fm dya. cum resina pmi euz
 aceto curat.
 Sparagus. pli. xx. radix coctam aceto
 exterius. apul. similiter.
 Spalangi. hali. Kir.
 Theodoricon. hali. ix. antido.
 Tirus. hali. carnes eius preferuant ab
 elefantia.
 Tiriaca magna. hali. v. antido.
 Vrma pueri vel virginis. al. Sextus si bi-
 berit liberabit eum incipientē morbum
 statim sanat.
 Vera legodion. hali. vij. antido.
 Vera rufi. nicol.
 Varicibus conferentia.
 Calamentū. aui. sumptum. & post
 qm aqua casei diebus continuis.
 Capra. pli. xxviii. cinis corij.
 Cotanus. pli. xxiij. succus.
 Fel. aui. hirci & asini siluestria pprie.
 Kitrā. pli. xxx. sanguie eius crura pue-
 ris liniatur. ita qd ieiunus a ieiuno vari-
 ces impedit generari.
 Nigella. hali. cum aceto.
 Sideritis. pli. xxiij. cum rosaceo. & xxvj.
 alligata.

Salix. hali. cortex combusta cū aceto va-
 rices manū & pedum extirpat.
 Scercus. pli. viij. vituli vstus. cum bul-
 bis lilij & melle. hali. ouis cū aceto &
 passerum cum sputo.
 Tribuli. pli. xxiij. semen.
 Vrma. hali. canis cathaplastata.
 Caufantia elefantia & varices.
 c. Arnes vaccine. aui. & carnes gros-
 se. yf.
 Es. sera. comedere in vase eneo maxime
 atria.
 Lentes. gal. primo alimentoz mult? ei?
 vsus elefantiam inducit.
 Frigiditati extremitatū & pedum.
 c. Vcumer asinus. sera. fm habix.
 Napo. pli. xx. decoctio eius.
 Nitrum. pli. xxxij. fricatu cum oleo.
 Tensionē neruorum in crurib? & pe-
 dibus ut accidit sepe in lecto.
 p. Edes in humo deponere. pli. xxviij.
 vel si leua id accidat sinistre plan-
 te pollicem dextra manū teneat & econ-
 verso. pli. xxviij.
 Tumori pedum & tibiā.
 c. Himolea. pli. xxxv. euz aceto afro-
 nitro & ciprio mirabiliter sanat
 post sex horas abluae cum aqua salsa
 Iusquiamus herba cum radice alligata
 Lim? aque. pli. xxvj. cū oleo mirze pdest
 Muscus aq. maris. pli. xxxij. cū oleo.
 Mustela Kir. oleū decoctōis ei? cū cera
 Ostraca. aui. emplastrata.
 Sambucus. cir. fomentū ex aqua salsa de
 coctionis corticis eius tumorē & do-
 lorem pedū soluit.
 Senacion. apul. cum axūgia.
 Tilia arbor. pli. xxiij. folia trita cū aq.
 Apostematibus pedum.
 a. Nisu aui. apostematib? extirpatur
 Juniper? sera. fm dya. folijs vel se-
 mine cū farina aut sauib i cā calida.
 Solce calciamentoz combuste. sera. scdm
 dya. apostematib? ppter stricturā cal-
 ciamentoz confert.
 Vitulus. pli. xxxviij. cinis fimi ei? cū bul-
 bis lilij & melle modico.
 Tibiaz & crurū vlcenb? & fissuris.
 a. Deps vrsi. pli. xxviij. cum rubrica
 terrea.
 Affodillus. pli. xxiij. puluis.
 Ciclamē. sera. fm dya. lotio decoctōis
 Ficus sicce. pli. xxiij. cocte cū ruta. serap.
 fm dya. cum calamento
 Vitis alba. sera. fm dya. cum sale.

Vulnerib? & scissuris & ragabijs ma-
nuum & pedū & calcaneoz.

Accia. plinius. xxij.

Adeps plinius. xxvij. vrsi efficaciz
cū alumine. xxxij. siluri piscis.

Affodillus plinius. xxij. succo? vel in oleo
coctus vel puluis.

Aloes. sera. fm ebē mē. scissuris manuū.

Alumē plinius. xxv. cum aceto vel galla
vsta equaliter.

Amurca plini? xxij. oliuaz.

Anser hir. cerebz ei? cū medulla cerui.

Aper plinius. xxvij. fim? ei? vel suis re-
cens vel fel eoz cū adipe.

Aqua maris plini? xxxi.

Aranica. hir. repens in parietibus cū mo-
dico rosco vel narzo cocta.

Axungia plinius. xxvij. cum cinere ozdei
& galorum.

Cancer pli. xxij. fluuiialis vel marinus cū
nis cū oleo. auicē. fluuiialis vst? sera. fm
dia. similiter cū melle cocto hir. cū oleo.

Canis plinius. xxx. cinis capitis ei?

Cheiri. sera. scdm dyalē. cum aceto curat
digitoz scissuras.

Ciclamē pli. xxvi. decoctio sera. fm dia.
lauatio decoctiois scissuris ppē frig? ofē.

Coclee. plinius. xxx. que cōbuste fuerūt
viue iterum cortices eaz.

Colūbi. pli. xxx. cinis fini ei? cū oleo.

Coriū pli. xxvij. calciamenozū obustum
Dragontea mac. eius decoctione foueri.

Ig. folia cum vino cocta.

Equ? pli. xxvij. dentes eius triq.

Erbum. i. ozobum plinius. xxij. decoctio
auicē. similiter in causa frigoris.

Ficus plini? xxij. sicce cum cera.

Gallus pli. xxx. cinis fini ei? **S**ext? simili-
ter galline.

Granatū pli. xxij. cortex in vino cocta.

Gruil? pli. xx. cinis eoz cōbustus cū oleo.

Karabe hir. assatu; appositū cum cera.

Lapaciū Ig. radix vino cocta.

Lasar plinius. xxij. cū vino & oleo.

Lentes plinius. xxij. yf. cū malogranato
& ro. siccis scissuris man? & pedis ppē
frigus valet.

Lepus. xxvij. cinis piloz vel pulmonis
maxime in causa frigoris **S**extus pulmo
contritus limus.

Mellilotum plinius. xxi.

Mandragora plinius. xxvi. folia & radice
scissuris digitoz.

Mirt? pli. xxij. sera. au. hali. cū vino co.

Mus pli. xxx. fimus eius vel cinis siluatici

maris cum melle.

Oleū masticinū Nico. scissuris manuū
& pedum a frigore Ig.

Oleū silami. sera.

Olibanum. sera. secundum dyal. cū axumē
gia in scissuris a frigore.

Ostraca. plinius. xxxij. cruda pistata.

Ouum pli. xxx. albumē coctū cū pauca
cerusa & spuma argenti & vmo.

Pecus plinius. xxx. sepū ei? cum alumine.

Pix hūida pli. xxij. au. sera. scdm dyal.
sola cocta scissuris pedū confert.

Polenta. plinius. xxij.

Polipodiū pli. xxvi. mē. diones de medi-
cinis laxatiuis. sera. fm dia. emplastruz
scissuris digitoz.

Pulmo pli. xxvi. appositus.

Pulmo marin? plinius. xxxij. hir.

Sal plinius. xxxi.

Sepū. pli. xxvij. capre & pecudis cū alute.

Sisamum hali. ab. emollit.

Spuma argenti plinius cū mellicrato ce-
ra & albumine.

Squilla. sera. fm dia. qd est in medio eius
coctū & dissolutū i oleo & reima pini
curat scissuras pedū a frigore apul. simi-
liter. auicē. cum oleo & gūma pini hali
cū melle in causa frigoris.

Testudo plinius. xxij. cinis corticis euz
vino & oleo.

Vernix. sera. fm. yf. cū oleo ro. linica.

Vmbilicus veneris apul. in oleo coctus
cū cera & modica pice mixtus.

Vngula. sera. fm gal. aluni puluis eius vel
cera manuū & pedū ppter frig? curat.

Vrtica pli. xxij. cum oleo.

Vrina. sera. secundū gal. pecia infusa sua
perligetur fortiter stricta in ulceribus
manuū & pedū in corporibus rusticorum
& assidue mingat infir m? sup locū &
nō dissoluat donec curet. auicē. mingat
sup ulcera & dimittat donec sanetur. l

Atriciōi & excoziatiōi ppter calciamēa.

Aballus plinius. xxx. dentis penci
farina proprie subleuat.

Calciamenrum vetus. plinius. xxvij. &
xxx. cinis eius cū oleo hali. sera. secundū
gali. qd cadit ab eis vt dicit cōbustum
ofert & hoc nā perarieratis si fuerit ibi
apostema ppter ostrictionem nō cōfert
& dicit se expereum. secundū dial. cinis
eius puluerizat? sup excoziatiōe que fit
in coxis desiccet & ofoliat.

Cepe mac. succus cum pinguedine galli
ne. auicē. similiter.

Ficus sicca. sera. secundū dyas. in ceroto.
Gallina. hir. stercus eius recens.
Lacerta viridis. pli. xxx. sanguis eius.
Lepus Sextus contritus & limitus.
Ovū. hir. cortex assatus cum rubeo
Pulmo pli. xxx. arietis et agni & vrsi sup
positus offert nec finit apari. aui. arietis
calio? apponat & apri. hali agni & por
ci vstus Sextus arietis.

Vrina pli. xxvj. asini cū luto

Clavis & callis pedum.

Aries Sextus liquor pulmonis de
cocti distillatus & illinitus.

Acriplex mac. emplastrata.

Barbeneta plinius. xxvi. cum vīno callis
& clavis valet.

Blicis plinius. xxx.

Cepe. sera. secundum dia. succus cū adi
pe galline callis pedum valet

Cucurbita pli. xx. interior caro sine semine

Epithimū pli. xxvi. succ? callis & clavis
valet

Fimus plinius. xxx. ovīs & colūbi in ace
to coctus &. xxvj. apri vel suis recēs
callis & clavis.

Gith pli. xx.

Lacerta plinius. xxx. iecur vel sanguis cū
coto. hir. iecur appositū.

Lasar. i. assa plinius. xxij. scarnificatione
prius facta.

Laudanum pli. xxvi. cum castoreo

Liliū plini. xxij. radix cum oleo vel adipe
macer cum vīno.

Nigella. sera. fm dia. eplata aufert callos

Panis plinius. xxij. vetus in aceto

Poline. i. pulvis ex farina plinius. xxij.

Sal pli. xxxi. clavis pedum valet.

Salamandra. hir. cor ei? combustum.

Sepū pli. xxvj. bubali cum thure.

Vermes terreni plinius. xxx. cum oleo.

Vrina pli. xxx. muli vel mule cū luto suo
illimita.

Pterigijs digitorū & vnguiū.

Aloes plini? xxvj. cuz. terbenčina

Arteticū plinius. xxxmij.

Canis pli. xxx. cimis capitis cū butiro &
melle.

Erugo ferri pli. xxxmij.

Fel pli. xxvj. thauri dissolutū in aq cuz
sulphure & alumine & fel cuiuslibz. aia
lis circūligatū & xxx. folliculū cuiusli
bet fellis.

Verbenaca pli. xxvi. cū plantagine.

Vitis alba plinius. xxnj. radix limita.

Vngues confortantia.

Rasica pli. xx. succus.

Visc? sera. fm dia. cū calce & rob

Eradicantia vngues.

Andarusiū. sera. fm dia. cū aceto
coctū eradicat vngues scissos.

Cantarides. auicē.

Passule. sera. scdm dia. cum opoponaco.

Viscus. auicē. cū arsenico

Maculis & vestigijs vnguium albori
& albugini earum.

Apiū raninū. auicē. folia recentia.

Arsenicū. sera. secundū dyas. cū pi
ce. auicē. similiter.

Bitumē iudaicū. auicē. limitū.

Cantarides. auicē. cum ceroto

Celidonia minor. sera. scdm gal. aui.

Cipressus. aui. cū aceto & lupinis coctis

sera. secundum dia. nux ei? cocta cū ace
to & mixta lupinis

Fex vini vsta. aui. sera. cū resina pini.

Oliue. sera. secundum dyas. medulla ossiū
cum sepo & farina.

Pix colliget. auicē. si quida. sera. secundū
dias. liquida vel mixta cū mirra. Gali. li
quida aufert maculas albas sicca vero si
miller mixta cū cera.

Sulphur. auicē. cū gūmi alborim. sera. fm
dia. similiter cū resina pini

Semen lini. sera. secundum eben. mes. cuz
oleo & cera.

Seitaragi. sera. secundum dia.

Viscus. sera. scdm dia. cum auripigmento
citrimo aut rubeo

Vitis alba. hir. radix cum vīno.

Confusioni attritiōi excoctiōni & fra
cturis vnguiū.

Acerosa. sera. scdm dia. emplm radi
cis cocte cū aceto vel sine curat ex
coctores. i. radicib? vnguiū. aui. ē aceto

Apium siluestre. auicē.

Bulb? aui. emplm cū sauih. sera. secun
dum dia. similiter.

Capra plinius. xxvj. sim? ei? cū bulbis

Granatorum grana. auicē.

Semen lini. sera. secundū dia. cū tanto na

sturcij. auicē. similiter cum melle

Vera andromaci. auicē. secundo quinti vl
ceribus eorum.

Scabiosis & leprosis vnguibz.

Alleum. sera. scdm dia. cū lumbicis

terrestribz curat leprosis vngues

Alumen plinius. xxxv. cum aceto. sera. se
cundum dia. vstū coctum in aqua.

Apium raninum gal. vi. simplicium.

Agrimonia plinius. xxvi. radix cū aceto.

Atriplex plinius. xx. mac. aufert leprosa
ungues.

Auripigmentū. cir. repat unguis puluis
ei? cū serapino & cera emplastrat?

Axungia plinius. xxviij. cum sulphure.

Cācandes pli. xxx. cū pice tercio die solu
te. sera. fm gal. cū ceroto aut ungueto
applicatē auferūt unguē & faciunt un
guē cadere & dicit se multotiens expū
Celandina minoz. sera. secundū dya. eradi
cat unguem.

Dactili hir. infusi in vino cum mastice &
aliquādo cū oleo ro.

Fex aceti. plinius. xxiiij.

Galle plinius. xxviij. cū melle finire

Lapaciū plinius. xx. cum nasturcio. sera.
secundū atabari equat inequalitates un
guū. auicē. cū cera & melle.

Linofolli plinius. xxvi.

Locuste. plinius. xxx. cum sepo yrci.

Mena piscis. plinius. xxxij. cinis capitis
hir. combustū suppositum.

Pallule. plinius. xxij. cū panace.

Pix plinius. xxviij.

Sepū plinius. xxviij. vituli vel capre tuz
santaraca & xxx. pecudis cū musco ter
cia die dissolutū. hir. yrci cū visco & lā
daraca coagulatū eradicat eos.

Viscus plinius. xxviij. septē dieb? soluat
& nitro colluat.

Carnositati supflue in radice unguis.

A Ramen plinius. xxviij. cū axungia.
Liquiritia col.

Trimaltus aut. sera. scdm gal. lac.

Panaricio & apertibus unguis.

A Cacia. sera. secundū dya. panari
cio. auicē. ulcerato.

Acetū. auicē. sera. fm dya. lana non lora
infusa in eo ofert panaricio.

Aloes. auicē. sera. fm dya. ulceratū i carnat.

Alumē. sera. fm dya. vstū coctū in aq.

Elephas. sera. scdm dya. limatura dentis
emplastrata curat panaricium.

Ferri erugo. sera. secundū dya. cum aceto
auicē. cum vino.

Ficus. auicē. cum penis & aqua cineris
eius cū cortice granati.

Gramē. plini? xxviij. cum axungia.

Granata. sera. succus maxime acetosorum
coct? cum melle. panaricio confert.

Licū. auicē. sera. scdm dya. & gal.

Liquiritia. gal. vi. simplicium. auicē. sera. se
cundū dya. puluis radicis emplm.

Mirtus. sera. auicē.

Oliua. sera. secundū dya. folia. auicē. siluris.

Olibanū. auicē. cū melle. mac. similiter.

Pentafilon. auicē.

Prassium. sera. secundū dya. emplastruz
ex folijs & melle.

Sordices auris. hali. auicē. sera. panari
cio confert.

Sumac. auicē. sera. secundū dya. cu? ace
to & melle emplastrum.

Vitis agrestis. sera. scdm dya. cū melle.

Vitis alba. mes. sera. secundū dya. cum
vino. auicē. similiter radix.

Tractatus quartus de pertinentibus
vniuersalib? curatie & sanatie parti.

Solutiua lenitiua laxatiua lubrificatiua
eucuantia purgancia corporis ventris et
intestinz.

A Benthū pli. xxviij. mac. hali. ab. sera. se
cundū dya. habix
laxat. scdm ebē. mes.
lenit ventrē. gal. vi.
simplicium. cir. laxat
& constringit.

Abstinehū marinū pli. xxviij. & xxxij. lax
at. xxxviij. puluis radicis eius cū aq po

Acetosa. sera. scdm gal. folia la. tat?

xant semen ostringit. scdm dya. oīs eius
species coctē molliūt ventrem.

Afrodill? sera. fm dya. radix supra cū aq
laxat. auicē. cum vino.

Agaricū. mes. sera. hali. plinius. xxviij. cū
melle oboli tres.

Agnus castus. plinius. xxviij. cu? pulegio
& melle.

Agrippa unguetū. nico. munctio vtrius
laxat.

Alauda auis. al. ius eius laxat sed carnes
stringunt.

Alleum plinius. xx. & xxij. mac. sera. se
cundū gal. & confert stomacho.

Aloes. pli. xxviij. auicē. hali. sera. scdm gal.
& ofert stomacho plus aliquo laxatiuo

scdm dya. pillule ex eo cū resina pini aut
cū aq aut cum melle laxant ventrē & 3.

nj. mundāt cōplete scdm eben. mes. ppi
etate mundāt iestina a stercore & mol
lit ventrem.

Alcea pli. xxviij. hali. ser. gūmi ei? mucila

Amigdala. sera. amara. (go naturā

Amilū. auicē. soluit & cū lentib? stringit

Amoniacū. pli. xxviij. auicē. sera. scdm dya.

Ampelosagria pli. xxviij. (laxat.
decoctio radicis leniter laxat.

Anagall? plini? xxvi. cū mulla.

Anetum. alim.

Apium. sera. secuntum humaym. semen
 ppietate laxat ventrem in colica. auic.
 radix eius.
 / Mellis. sera. pma pte simpliciū
 Lactis sera. secundū dya. gal.
 vi. alimentoz. yf. mes. auicē. aq.
 casei & eius recocta.
 Aqua Infusionis ro. mes.
 Aluminosa & nitrosa pli. xxi
 Mineralis. auicē.
 Maris vel salsa ysaac. plinius
 xxxi. potata. v. disterizata. au.
 laxat postea stringit. albuk. sola sūpea
 vel vt quidā dicunt euz. eximelle mixta
 cum bono vīno dulci.
 Aron plinius. xxij. folia cū sale et aceto
 assumpta.
 Arundo zuccari. auicē. soluit ppiet quod
 inueniē sup ipaz sicut sal.
 Assaz pli. xxi. mes. hali. sera. secundū dia.
 3. vel auz. vij. cū aqua mellis purgat sic
 ellebor? alb? au. similiter.
 Atriplex plinius. xxx. gal. ij. alimentozū
 al. mac. sera. secundū dia. cocta lenit.
 Avena gal. primo alimentoz.
 Baurac albuk. hali. auicē. soluit.
 Ben. auicē. sera. secundū dya. succi grano
 rum ei? auz. j. cū melle & aqua laxat nō
 male secundū dia. grana laxant & oleū
 eius similiter bibitū.
 Betonica plini? xxvi. 3. mj. cū yromelle
 in mulla similiter. sera. secundū dia. 3. mj.
 cū. 3. j. mellis coquā ad spissitudinem
 & fiant trodsci. mj. quoz vn? cum ca
 lida assume? laxat. vel. 3. mj. cum. x. co
 nos vmi mac. puluis cum mulla.
 Butchomariē. auicē. suppositū in lana v.
 illimito sumini & mirac & illis lenit vē
 trem & radix ei? sumpta cū melle vsqz
 ad auz. mj. soluit fortiter.
 Bulbus plinius. xx.
 Butirum yf. sera. fm dia. multa sumptio
 laxat. auicē. lenit ventrē & plimus eius
 vsus soluit ventrē vetus vō cū amigda
 lis quandoqz soluit.
 Blactebisancie. sera. secundū dya. bibite
 leniūt. auicē. cum aceto.
 Blea plinius. xx. alba. sera. secundū dia.
 & gal. succ? laxat.
 Blitis. plinius. xx. yf. sera. secundum gal.
 secundo alimentoz. pazz.
 Brasica pli. xx. mac. semicocta.
 Britanica apul. succ? secundū vires sumē
 tis datus ventrē sine piculo purgat.
 Calamentū. au. siluestre soluit sufficiēte

Camedafne. apul. puluis cū aq. sūptus.
 Camelea plini? xxij. Ig. cū duplo absin
 thij & mulla pillule ventris solutiue.
 Camelus. pli. xxvj. cauda eius sicca.
 Canabis. auicē. lac seminis campestris
 soluit facilius.
 Canna mellis yf.
 Cappares. sera. fm dia. salu laxat. au. sal
 liti ante cibū soluunt. hali. radix.
 Capill? venens. mes. hali. au. secundum
 quosdam.
 Caprificus. plini? xxij. succ? eius.
 Carnes pingues. auicē. vehementi? alijs
 leniunt.
 Cartamum mes. al. domesticū. au. oleum
 domesticū vel ius in quo cocta sit medul
 la ei? i. semen aut pillule ex eo cū melle
 sera. secundum dia. semē coctū in cibis
 & succ? eius expressus cū yromelle aut
 cū iure alicui? pulloz laxat sed est malū
 stomacho. vel fiat talis pfectio. Re. ca
 tami albi excorticati hist. j. amigdalaz
 mundatarum & assazaz. anolofat. xv.
 anisi. nitri. añ. 3. ij. carnes intiores sicū
 xxx. mellis q. sufficit. accipiant ante ci
 bū duo vel tria frusta quāteatis nucis
 & hoc modo non nocet stomacho. 3. cō
 forat digestionem.
 Caseus. sera. secundum dia. recens sine sa
 le molliet. auicē.
 Cassia fistula. al. hali. auicē. sera. secundū
 rasim laxat tempate. cir. ventrem molliet
 & aptum reddit purgatum in febribus
 Caulis. al. auicē. gal. secundo alimentoz
 succus vel decoctio primo sumpta cum
 oleo agaro vel cum semine solo. sera. se
 cundum gal. ibidē. secundū dia. caules
 leuiter cocti vel cū oleo & sale.
 Caulis marin? sera. secundū dia. & gal.
 auicē. ppiet cum carne pingui lenit.
 Caulis napo. hali. aqua decoctionis
 Centhaurea. mes. hali. mac. plinius. xxvi.
 & xxvij. succi minoris. 3. i. cum sale &
 aceto.
 Cepe plinius. xx. mac. sera. secundū dia.
 molliet. auicē. aqua eius.
 Cerasa recentia. plinius. xxij. Sera. secun
 dum dia.
 Cerebella animalium. auicē. leniūt ventrē
 Cicera. plinius. xxij. largius sumpta. sera.
 secundum dia. domestica leniūt ventrē
 secundum gal. alba molliunt. auicē. le
 niunt. If. accidentaliter ventrem hūme
 ctant.
 Cicercula. plinius. xxij.

Ciclamē pli. xxvi. hali. sera. scdm gali. & dia. lana infusa i succo imposita in ano steruus abstrahit. & silz ex eo emplm su per vmblicū ventrē laxat. scdm paulū 3. v. radicis cū melle & aq calida laxat fortiter. scdm ebē mel. suppositoꝝ ex eo soluit. auicē. eodē modo scribit apu. colliriū factū iniectuz est cararticiū vel si succo eius anū tetigeris mira celeritate soluit.

Ciminū. auicē. suce? siluestris cum aqua mellis soluit.

Citonia pli. xxvi. cruda cū melle odita. al. post cibū multa comestio. auicē. similiter qñqz yf. comprimendo post cibum.

Cierp. sera. fm dia. semina auicē. similiter Cierullus. sera. fm habix. a qua ei? bibita cū zuccaro bene & sine nocumēto opat.

Coclee pli. xxx. magne siluestres Gal. nj. alimentoz. sera. scdm dia. cap. limaciaz marine & scdm gal. cap. cocleaz parue ex eis comeste maxime ius earuz mollit ventrē qñqz coquū cū pauca aqua.

Coloquintida. sera. fricatio plantaz pedū fortis. ex semibz vel oleo eoz i domo prima balnei facit egerē sine nocumēto. & scdm dia. pulpe eius. mj. anolofat sfecta cū yzomelle aut cū mirra nitro & melle cocto pillule laxant vel suppositoz cū pulpa eius. hali si bibat. 3. 5. cū melle aut cū aliquo medicamine ab obolo. i. & 5. vsqz ad tres. auicē. ipsa & semen eius.

Conchilia. sera.

Condisi. sera. secundum dya. cū melle laxat. al. auicē. soluit.

Corrigiola. al.

Costum. auicē. cum vīno bibitu mouet naturā. cir. cōprimēdo educit.

Coturnix. hir. ius eius.

Cucurbita. sera. pma pte simpliciu semē ei? & scdōz mesarugie expssio ei? cocte in pasta supra cū zuccaro mollificat fortiter. scdm habix similitē mac. bibita cū iulep ro. aut cū zuccaro. 3. x. scdm dya. ipsi? sole integre cocte aq expssa addito melle & pauco neni laxat fortit. Silz facit si cauata vinū calefiat in ea & bibatur. aui. silz aq ei? cum melle & nitro lenit & aq ei? cocta ē i primis cū zuccaro.

Cucumer. auicē. sera. pma pte simpliciu semē ei? & fm dia. & gal. cucumer molit secundū habix aqua eius laxat bene sine nocumēto bullita cū zuccaro albo.

Cucumer asinin? pli. xx. hali bibat. obol?

vnus & 5. vsqz ad duos cū amilo & gū mi arabico similiter sit recēs Ig. succi. 3. j. tertia ps. 3. cū aq mulla vel melle & nitro vel de cortice fruct? fiat supposito nū qd stercoꝝ de ventre educit.

Cuscute. sera. secundū albasari mollit.

Cretani plinius. xxvi.

Grocomagma plini? xi. 3. ij.

Dactili yf. sera. pma pte simpliciu.

Diagagatū. sera. fm habix & alios laxat.

Dafni des. sera. secundū dya. grana eius tria laxant.

Dragōea. hali puluis radicis cū vīno.

Ebulus plinius. xxvi. folia supra v' cau les teneri.

Elacteriū plinius. xx. sera. admisce de sale armanico tantū q imutez color eius patz & fac pillulas i qritate ozobi post quaz assūptionez bibat aque calide quāctas vnus conos.

Ellebor? alb? fortiter opatur. sera. niger plinius. xxv. niger ad lenit leniendū aluum plurimū. 3. modice. mj. obolis albi miz inuentū ē q incisuz forficulis vt di xim? scribat cortex remanet hō manito medulla cadit hō i nimia purgatoe data vomitōes sistit nup inuenere disectis rafanis inserē elleborz. rursusqz opzimē rafanos vt trāseat vis atqz eo lenimēto vctris dari reddi post. mj. fere horas iei pīt totū opus septenis pagie horis.

Emblci conditi. auicē.

Enula mac. decoctio. cir. cuz cinnamomo soluit.

Epithimum plinius. xxvi. a. 3. mj. vsqz ad vi. cum melle & sale.

Erius. auicē. caro ei? lenit. hir. marini caro yf. yricij carnes. sera. secundū dya. marinus soluit.

Eruca. sera. secundum gal. laxat secundū dia. mollit.

Es. sera. secundum dia. vstum sumptum cum yzomelle aut loch ex ipso cuz mel le laxat ventrem.

Esula. sera. secundum dia. radicis. 3. i. cuz mellicrato laxat & folia tres ologinat militer & seminis. 3. i. coleraz & flegma purgat.

Faseoli. gal. pmo alimentoz. al. col.

Fel plinius. xxvi. capat cū succo ciclamini & alumine pauco & thauri suppositum cum absinthio. sera. secundum dia. omne fel mouet fluxum suppositū pprie infantibz. aut lana sup vmbilico imbibita. auicē. omne fel & porci limbo sumit.

& suppositū. hir. aui. j. appositū ano aut
 umbilico amplius q̄ distere euacuat.
 Sextus similiter cum lana.
 Feniculū herba maē. cum uino.
 Fenugrecū yf. sera. secundū gal. coctū
 cū pauco melle exponit feces & malos
 hūores grossos & viscosos ab intestino.
 Ficus alba. plinius. xxij. mature & sic
 ce & lac eaz. sera. scdm gal. sicce & re-
 centes laxant. lac etiā arboris & folioz
 secundū dia. recentes & macre laxant.
 sicce leniūt & molliunt. & sicce cū nitro
 & carramo laxāt. & sūmitates arboris
 cū incipiunt emittere laxant & similiter
 lac eaz. auiē. humide leniūt & resoluūt
 parum & pprie cū amigdalīs sumptē vī
 cum nitro & carramo ante cibum & lac
 & ficus etiā cum aqua casci
 Filix pli. xxi. folia. sera. secundū dia. cu
 iustā speciei ei? folia lixa supposita.
 Fim? pli. xxx. yrdinis cū melle suppoit?
 Fistic. sera. secundū gal. dicit q̄ molliūt
 & non stringunt
 Fum? terre. mes. hali. auiē. lenit
 Furfur. auiē. sorbitio eius lenit incitans
 intestina ad expulsionem
 Galli antiqui ius. mes. auiē. col. hir. pli.
 xxvij. & xxx. falsū. sera. secundum dia.
 oportet q̄ extractis interiorib? implea-
 tur sale & coquat in. xx. cotilis aq̄ do
 nec remaneat. vi. secundum gal. oportet
 q̄ coquat gallus fortiter laxat em Sex-
 tus in uenerem ponant salis. 3. vi. m de
 coctione.
 Genestra. mes. pli. xxij. 3. i. & 5. vī multa
 Gūmi rure agrestis. auiē.
 Granatoz succ? hali. tritoz cū adipe suis
 & zuccaro sumpt? yf. in superficie mī
 datoz succ? laxat cōprimendo & gra-
 nata dulcia maxie assa cū oleo violato.
 Gufomilla. al.
 Gluten alborū. auiē. lenit & accipit quā
 titas auellane aut nucis in ieiunio
 Harbe. sera. secundū dia. carnes recentes
 molliunt
 Hasee. mes.
 Heliotropia pli. xxij. succus sumptus
 Hermodactili. sera. secundū gali. laxant
 secundū paulum ipsi & decoctio eorum
 auiē. laxant cū stipite
 Herbū. aui. soluit yf. filz colatim est
 Holus iamenū. sera. fm dia. & alios mol
 Iacintus herba pli. xi. siluestris (lit.
 Iar? cir. laxandi virtutē habet
 Iecur lupi. pli. xxvij. cū elacterio alliga

tus umbilico
 Iesemini. auiē.
 Iuiube. hali.
 Kamepitheos. sera. secundū dia. cum sicu
 bus pillule soluit ventrē. secundum hu
 maym herba ipsa laxat
 Kerua. sera. scdm dia. ei? grana fluxū cō
 mouent & oleū ei? laxat
 Kotū. aui. grana ei? leniunt ventrem
 Lac gal. nj. alimentoz col. yf. butirofita
 ei? auiē. sal adiuvat soluit em cū aquo
 sitate et stringit casitate sua. sera. scdm
 dia. omne lac molliū maxime vacce capre
 & asine potatū. pli. xxv. eque & capre
 cū sale & melle Sext? capre potatū
 Lacticia plinius. xxvi.
 Lactuca plinius. xx. multū supra et succ?
 ei? sera. fm dia. & galie. decoctio scdm
 rufū lenit. fm galie. lac agrestis lactuce
 scdm aliquos assiduatio comestitionis la-
 ctuaz molliū maē. poti? cocta.
 Lambusca. i. vitis alba plini? xxij. radix
 cum uino
 Lapaciū plinius. xx. folia cum sale. sera.
 prima pte simplicium
 Lapis lazuli. auiē. potio vsqz ad. mī. kez
 met & vsqz ad. 3. ij. permixtis medicīne
 exiccat.
 Lacirides. i. citimallus apul. granū cū ca
 lida mouet aluū
 Laurus plini? xxij. siluestris folia & bac-
 ce. sera. grana eius. auiē. 3. ij. cum aqua
 mellis & oximelle
 Laxatiuum vngentū nico. vngat venter
 & post abstineat horis. vi. laxat em
 Lentos. auiē. col. decoctio. sera. secundū
 dia. & gal. decoctio ei? prima pli. xxij.
 pax coctē yf. cortices
 Lebleb. hali. sera. secundū habix purgat
 & laxat bene cum zuccaro vel cū cassia
 dissoluta in aqua feruenti.
 Licium. auiē. fruct? arboris ipsius
 Lilium. auiē. olei eius. 3. 5. bibita
 Lepozis pes herba quedā apul. pli. xxvi.
 cum rīo vel aqua calida sumpt? mox vē-
 trem soluit
 Māna al. mes. mollificat & lenit
 Malua. gal. secundo alimentozum maxie
 cum oleo & garo copiose sumpta. sera.
 secundum dia. molliū. auiē. laxat. cir. in
 cibarijs ventrem soluit.
 Marubium plinius. xx. cum sale & aceto
 sera. cap. pillij semen crudū laxat.
 Medulla plinius. xxvij. capre.
 Mel yf. gal. terciō alimentozum crudum

sera. fm dia. n spumatū laxat. auicē. filz.
 Mel de canna. auicē. lenit.
 Melonis semē. sera. primo simpliciū
 Melomella plinius. xxxij. salsus cum felle
 thauri linitus ombilico.
 Mercurialis plinius. xxv. hali decoctio
 ei? cū sale & melle. apul. cocta trita vī
 semen cum passo. Ig. lixa p oleo sūpra
 & decoctio ei? humores purgat. cir. si
 mīlter & decoctio cū oleo & melle clī
 sterizata.
 Mesereon. sera. hali folia
 Mīares piscis plinius. xxxij.
 Mirabolani omīs. sera. aqua infusionis la
 xat leuiter absqz nocumēto.
 Mirtus. sera. secundū habix cap. de psit
 lio grana cruda laxat.
 Mor? gal. vi. alimentoz fructus. plini?
 xxij. fruct? maturus & succus corticū
 radicū. hali fruct? sera. fruct? & la
 crim? & succ? corticum & radicū yf.
 ventrem humectat & aqua decoctionis
 radicū celsi similiter. auicē. gūmi ei? sol
 uit & succus folioz lenit & succus cor
 ticū & fruct? matur? hir. succ? cor
 ticū. cir. succ? soluit constipationem ex
 frigidoitate.
 Muri. sera. secundum dia. ex piscibus vel
 carnibus salitis clistere. secundūz eben
 mel. bibitum vel clistere.
 Mus. sera. secundum gal. cap. stercoz.
 stercus eius laxat
 Mase fructus. sera. yf.
 Muscū. sera.
 Mulla pli. xxij. frigida & multū frigida.
 Narciscus plinius. xxi.
 Nasturcium plinius. xx. auicē. Ig. sera. se
 cundū dya. mac. seminis. 3. vna.
 Nenufar. auicē. sirupus ei? lenit. sera. fm
 eben. mel. vīnū ex ea mollit. & secundūz
 alios sirupus plinius. xxvi. rūphea & ne
 nufar linitū soluit.
 Nitrum plinius. xxi.
 Nux. col. gal. secundo alimentoz cum ga
 ro & humida etiā yf. viridis. auicē. nux
 nutrita soluit.
 / Amigdalaz plinius. xxij.
 Nucis indice. sera. fm aliquos
 De kerua. sera. secundum dya.
 bibitū. auicē. soluit.
 Oleū De seie croci ortē. auī. soluit.
 De vertica. auicē. soluit. gal. vi.
 simpliciū de semine eius.
 De seie curi. gal. vi. simpliciū.
 Ros. atū. auicē. soluit si inuenit

materiā egentē lubricatōe.
 / Cōmune plinius. xxij. cū vīno
 Oleū vel aqua calida. sera. mollit. z.
 j. vīni. cū cane. aque ordeī vel
 aque calide laxat.
 Oliue. plinius. xxij. mature Gal. mature
 sumpre cū garo. al. oliue aqua. auī. oliue
 cū mirra ante cibū leniūt & z. vij. cum
 aq calida vel ordeī soluit
 Ordeū. sera. prima pte simpliciū. auicē.
 quarta primi Aqua ei? post lauatū.
 Organū. sera. fm dia. decoctio ei? laxat.
 Ozobum. auicē. soluit. sera. secundū dia.
 farina eius laxat
 Opoponax. sera. secundū habix cū alijs
 medicinis mixtum.
 Ostree decocte pli. xxxi. ius doz & xxxij
 carnes eoz. gal. tercio alimentozum ius
 eoz. auicē. ius puorum. sera. secundum
 dia. carnes purpuree & alterius speciei
 molliunt
 Oxomogarus yf.
 Ozimum. sera. secundum dia. multa sum
 prio mollit. secundum habix cap. de psit
 lio semen crudum laxat. auicē. ozimum
 fluiale si inuenit humore epatum
 Papauer. sera. secundū dia. cornutū semi
 nis & casus cū mellicrato laxat leuiter
 & prima pte simpliciū mollit semen pa
 paueris & papauer angulosum. auī. pa
 pauer spumōsū cū mellicrato soluit.
 Pancratiū. plinius. xxvij.
 Panis. auicē. opirus & etiā fermentat?
 soluit.
 Passule yf. dissoluūt ventrem. sera. secū
 dum gal. laxant parum
 Pastinaca plinius. xx. folia.
 Pedes animalium. auicē. soluant viscosi
 tate eorum
 Peonia plinius. xxvij. radix cū vīno hali.
 Penidi. al. sera. secundum eben. mel. sol
 uit. auī. lenit.
 Pepones plinius. xx. gal. n. alimentoz.
 Persica matura. auicē. sera. secundū dia.
 molliunt.
 Peucedanū plinius. xxvi. radix. sera. fm
 dya. in ouo sorbili parum lenit.
 Piper. sera. secundū libzū questionū. i. p
 blematum Aristotel. parum ex eo laxat
 sed multū puocat vīnaz. sed scamonea
 econuerso. auicē. parum eius prouocat
 vīnam & muleum soluit ventrem con
 trarium scamonee.
 Pira. al. post cibum sumpta. cir. similiter
 competenter euacuant.

Pisces plinius. xxxij. ius eorum. sera. p^{ri}ma p^{re} simpliciu salis & cap. de aluri secundu dia. ius recentiu bibitu soluit aut cu vino laxat aut cum aqua & oleo & pauco pisce. auice. lenit.
 Pix plinius. xxij. auice.
 Polygonu pli. xxvij. sem multu sup^{er}um. Poliu montanu. sera. scdm dia. auice.
 Polipodium mes. hali. plinius. xxvi. leuie soluit. sera. secundu dia. radix cocta in iure pulli laxat vel piscium aut cum mulchia vel sicla & similib. apul. ius radicis cocte cu malua sine dolore educit.
 Poma yf. acetosa egestionē humectat et expellunt.
 Porcine carnes yf.
 Portulaca mac. cum vino & sale. sera. secundum habix cap. de psillio semen crudum laxat. cir. cocta cu pomis et comesta cum ipsis et aqua bibita constricti oni ventris valet.
 Porrum plinius. xx. yf. sera. secundu rufu molliet secundum dia. vltra marinu et nabati et mac. cum sale.
 Pruna. gal. secundo alimentoz. pli. xxij. al. col. sera. secundum dia. et gal. maxie recentia. sicca vero minus yf. nigra per se cte matura ventre dissoluunt. au. huiusmodi uebementi? dissoluant q^{ui} sicca & q^{ui} miora tanto minus solutua & damascena soluut antozitate gal.
 Prassiu plinius. xx.
 Psillium. sera. secundu habi x semē sup^{er}u crudu. secundu dya. infusio eius cu zucaro soluit. secundu eben mes. succ? forliozum. auic. mucillago seminis cu oleo viol.
 Rafan? auice. sera. secundu dia. post cibum molliet & iuuat descendere cibum.
 Resina plinius. xxij. sera. p^{ri}ma p^{re} simpliciu cu pini resina mollicat ventrem.
 Rob viol. rosatu. prunoz. al.
 Rose mes. succus. sera. recentes & succ? eaz. auice. forte soluut. z. x. recentiu su p^{re} & oleu eaz soluit mac. oleum.
 Rosmarinus. sera. secundu dia. radix bibita laxat.
 Sal mes. plini? xxxi. cu vino hali. sal qd manducat. auice. ome sal facillime facit egressionē supfluitatu & descensionem cibi. albuk. sal laxat ventrem. cir. cum melle suppositiozū cristere.
 Salix flos plinius. xxxi. cum vino & aq sera. secundu dia. similiter laxat.
 Sabucus pli. xxij. cortex iterior cu vno.

Sarcian spēs absinthij. sera. laxat leuiter.
 Sebesten. au. leuie. sera. laxat febrietos.
 Scedenigi. auice.
 Sepia plini? xxxij. ei? comestio.
 Serapinum mes. hali. sera. mollicat ventrem. auice. lenit.
 Semē lini. sera. secundu dia. molliet & cap. de psillio. secundum habix crudu laxat sed assatum stringit.
 Secaniabin. sera. p^{ri}ma p^{re} simplicium.
 Sicomoz. sera. fm dia. fruct? ei? laxat.
 Sicla. al. yf. auice. extrahit feces.
 Silique plinius. xxij. recentes. hali filz. auice. humide.
 Silurus piscis pli. xxxij. ius decocti.
 Sinapis plinius. xx. mac. hali. folia. sera. p^{ri}ma p^{re} simpliciu
 Sisamum. albuk.
 Sirup? viol. nico. ostipatu ventre laxat.
 Sorbe plinius. xxi. recentes.
 Schea. sera. fm dia. laxat leuiter.
 Sparagus plinius. xx. sera. scdm dia. laxat vna decoct de. scdm eben mes. molliet.
 Spelta. sera. fm yf. & paulu molliet & le.
 Spinachia. al. sera. secundu eben nit. mes. lenit. auice. similiter.
 Squilla hali. sera. secundu dia. semē tritu in sicu sicca sumptu aut cum melle molliet ventre. auice. semē cu melle lenit. Ig. squille assate po vna cu pibus. vnj. salis assu & tritu hui? cotila & semina bibita ventre deducunt semen aut eius cu melle vel sicu sicca hoc facit.
 Sticados mes.
 Stozax plinius. xxm. sera. secundu dia. cu glutine alborin bibitum leuit molliet & p^{ri}ma p^{re} simpliciu ambe species. au. subtiliter.
 Scupoz piscis pli. xxxij. gal. nj. alimtoz.
 Strution herba Ig. (lit)
 Tamarindi. au. hali. sera. fm meseba mol.
 Tapfia. auice. radiē cortex & lacrima solunt albuk. filz. sera. secundu dia. similiter cu mellicrato laxat.
 Tereniabin. al. sera. secundum plures & vij. p^{re}actice.
 Terebintus plinius. xxm. semen.
 Terbentina. sera. secundu dia. sumpta sola vel cum melle molliet.
 Tilia plinius. xxm. corticum pond? z. i. in frigida sumptum.
 Titimallus plini? xxvi. al. Ig. hali. succ? sera. secundum dia. succ? vel lac cu mellicrato laxat. & semen siccu in sole leuie tritum sumptum purgat ventre leuiter.

& folia sicca similiter & semis cū folijs
 pond? duoz acuf faciūt ilico q lac ra
 dicis. 3. i. cū yodomelle laxat fortiter.
 Torpedo piscis plinius. xxxij. gal. tercio
 alimentoz in cibo.
 Tri. auicē. leniunt.
 Turtur piscis. gal. nj. alimētoz in cibo.
 Vincapumca plinius. xxi.
 Vitis agrestis. sera. fm dia. racemi eius.
 Vitis alba pli. xxij. sūmirates sūpre. sera.
 secundu m dia. auicē. comesta. kir.
 Vinū. yf. dulce. sera. similiter & vinūz fa
 ctum cum aqua maris. & prima parte
 simpliciu vinum ficuum.
 Viole bali. 3. nj. vsq; ad. nj. cū. 3. i. zuccas
 re sumant cū calida. auicē. sirup? earum
 fortiter mouet
 Volubilis. bali. sera. scdm dia. succus mī
 noris bibitus mes. volubilis magna.
 Vua. auicē. recens eadem hora collecta
 mouet venrem yf. similiter
 Vreica al. plinius. xxij. semen comestum
 & ipsa cocta cū conchilijs mac. decoctō
 folioz. sera. secundu gal. soluit epate. se
 cundu dia. folia cocta cū limacijs molli
 unt. scdm rasim oleū ei? est magis laxati
 uum q oleū cartami. al. semē excortica
 tum tritum cū melle sumptū laxat for
 titer & oportet nō tangere lingnā nec
 apud meri ne adurat. auicē. decoctio fo
 lioz cum ostracis lenit vel medulla seīs
 contrita cū sauib et bibita cū vino faci
 lius soluit. & qnq; fiūt colliria. i. suppo
 sitoria cū ipsa et melle et soluit supposita
 Xilocara cte yf. virides soluūt. sera. pri
 ma parte simplicium
 Ypericon gal. vi. simpliciu semen
 Yreos mes. sera. scdm gal. cū melle & ci
 mino & xxvi. decoctio ipsi? solius mac
 cū oximelle. sera. secundu dia. cum ficu
 bus recentib? mollificat ventrē & forti
 us cū cordumeni & yreos
 Zinziber al. yf. sera. secundu dia. mollit le
 uiter. auicē. similiter.
 Zuccaz yf. sera. fm dia. in aq mollit. auī.
 pprietate illud qd est sup arūōne sic sal
 Zuccaz viol. al. nico.
 Pueroz laxatiua & purgatiua.
 Affia fistula mes.
 Fel omne. sera. secundu diasco.
 suppositoziū ano vel umbilico lana infu
 sa Sextus fel thauri cum lana umbilico
 appositum.
 Mus col. auicē. sterē? suppositum. sera. se
 cundu dia. similiter

Suffuf de squilla.
 Vinū ad pueros. auicē. quarta quinti pu
 eros purgat.
 Vomitiua.
 Efodilli. sera. pma parte simpliciu.
 Arundo zuccari. auicē. iuuat ad vo
 mitum. sera. pma pte simpliciu.
 Blancteca. auī. pprie & radix sūpra cū vi
 no. 3. ij. vel obol? mouet sine labore.
 Been. auicē. succi. auī. i. cum melle sūpe?
 facit fortiter vomere
 Beronica. sera. pma pte simpliciu
 Calamentū auicē.
 Cathapucia. auicē. fortiter opatur. cir. p
 supioza euacuat vel cōtrita semina cum
 oleo cucūeris asinini stōacho applicata
 Cepe. auicē. quedā eius species.
 Chist ozdei. sera. pma pte simpliciu.
 Condisi. auicē.
 Coloquintida. Sera. fricatio plantaz pē
 dū ex semib? vel oleo eaz in pma do
 mo balnei vomitum prouocat sine nō
 cumeto.
 Cucumer. sera. pma pte simpliciu radix.
 Daphnides. sera. secundu dia. folia sicca
 vel viridia sumpta.
 Elacterym. sera. secundu dia. dissolua
 tur in aqua cum penna imponat radici
 lingue vel dissoluat cū oleo cōmuni aut
 de lilio & est fortis & prohibeatur a sō
 no omnino.
 Es vstum.
 Ellebor? alb? sera. pma pte simplicium.
 Mandragora. sera. pma parte simpliciu
 auicē. lacrim? ei?
 Melones. sera. pma pte simpliciu radix
 Nasturcium. auicē. 3. i. quaree tres. sera.
 pma pte simpliciu babilonicū
 Narciscus. sera. ibidem cepe eius.
 Oleum. sera. ibidem
 Papaueris species quedā. sera. ibidem.
 Pulegium montanum. sera. ibidem.
 Sal. auicē. adiuuat ad vomitum pprie na
 pricum & gēna.
 Scasifagra. auicē. secundu dia. grana. xv
 purificata sumpta cū mellicrato faciūt
 vomere humores grossos viscosos fle
 gmaticos.
 Tapsia. sera. secundu dia. cortex radicia
 lacrimus ei? succus cū mellicrato.
 Rectificantiā laxatiuam acuitez &
 maliciam.
 Garicum. auic. adiuuat medicinas
 ad extrema corporis.
 Aloes mes. adiunctum medicinis defēdit

Stomachū a nocumento · sera · secundum
dia · similiter ·

Amoniācū · auicē · sera · secundum albugi
rig rectificat eas ·

Boellū · auicē · phibet abrasionem intesti
norum positū cum eis · sera · secūdu ebē
mes · & yf · pprietate ·

Cassia lignea · auicē ·

Citrū m Gal · secūdo alimētoꝝ cortex ei?

Dragagantū · sera · secundum gal · frangit
acuitatem medicinaz acutaz · col ·

Sūmi arabicū · hali · sera · scdm gal · frangit
virtutē acutaz · scdm dia · sil · qñ admi
sceē ē albumen oui · fm habix rectificat
& phibet acuitatē eaz & vomitum ex
eis frangit

Sūmi amigdalaz · sera · secundū habix frā
git mīnuit acuitatē elacteri

Liquiricia · hali · succus ei?

Māna · sera · fm habix fortificat laxatiua ·

Mirabolani mes ·

Oleum · sera ·

Sal mes · auicē · al · facit descendere virtu
tem laxatiuaꝝ a stomacho cito

Serapimū · sera · secundū habix conuenit
acutis medicinis & phibet difficultatē
& grauedinē eaz sup naturam ·

Facitēcia aliqd laxatiz vt vinū aut sic?

Dechapucia · cir · lib · i · bene contrice
cū melle coquatur & cū tali melle
& lib · x · vini fiat clareū qd pfert cotidi
ane euacuādo flegma ·

Lac titimalli plini · xxvi · Quinas guttas
singulis ficub? excipi & exicari satis ē
traditqz toties purgari yozopicos fico
sūpta quot guttas lactis excipit · auicē ·
sil · 1g · gutte due vel tres instillent ficu
sicce & ad vētrē mouēdū sufficit · sera ·
fm dia · similiter · al · similiter · sed exaspe
rat guttur & facit rauescere

Euacuantiā p vtrūqz · s · per vomitū
& p secessum ·

Aprostilla plini? · xxvi · succ? cū mul
ta · auicē · supiozem ptem radicis &
biles extrahere · inferiorē p aluū aquā

Cartamus mes ·

Cathapacia · sera · secundum rasim mīnoꝝ

Cucumer asinin? mes ·

Elacteriū · sera · colerā & flegma euacuat

Genestra mes · euacuat fortiter flegma p
vomitū & vētrē

Kerua · sera · scdm dia · grana ei? flegma
colerā & humiditates aquosas ·

Lapis armen?

Lapis lazuli nō lotus mes ·

Lureola · cir ·

Mesereon · sera ·

Nasturciū · sera · scdm dia · euacuat colerā
p vtrūqz viam ·

Sambucus · cir · cortex media si abradetur
in super? mouet vomitū q si rabadē ad
inferius mouet p secessū ·

Tapfia hali 1g ·

Titimallus plinius · xxvi · sera · hali · succ?

O Per secessū & vrinā euacuantiā
Appas hali p vētrē eūant et vrinā
Generantiā putridos & corruptos
humores ·

Vcumeres · auicē ·

Persica · col ·

Poma acetosa immatura · yf · auicē ·

Putrefactionem prohibentia & deff
dencia ab ea ·

A Blinchiū mes · pferuat a corruptōe
porus vel decoctōis ·

Aloes mes · pferuat a putrefactōe ita q i
caldaria ppie cum mirra mixtū

Amigdale amare yf · acetū · albu ·

Acetum \

Camphora

Col ·

Canella /

Celidonia lapis alber · nig ex eis potat?
valet ota nociuos hūores · lapidari? sil?
in pāno lini croceo positus sb regimine
nociuos humores expellit ·

Cinnamomū · auicē · est rectificans putre
factionē & omnē virtutē corruptam &
omnē sanioſitatē humorum ·

Cypssus · sera · fm gal · aufert putredinē ex
corpe & expellit manifeste & deſendit a
nocumēto ei? · auicē · remouet putrediez

Croc? · auicē · putrefactionē rectificat ·

Dyatrion pipereon viatici quinto in cu
ra yozopilis ·

Darselahan · au · putrefactōez rectificat
Endiua yf ·

Eupatoriū mes · pferuat a putrefactōe ·

Granū pini maioris · auicē · comestū cum
melle vel zuccaro exiccat humiditatem
corruptam corporis vel rectificat ·

Lignum aloē · sera · secundū atabari humi
ditates corruptas eicit a corpe · secūdu
paulū similiter · 3 · j · 5 · sumpta ·

Lili radix · s · yreos in ea est virtus sanan
di putrefactionem ·

Menta plinius · xx · sumpta

Metridatum · sera · vnj · antiō · hali · i · antiō
contra putredines & varietates hūoz

Mirra · auicē · prohibet putrefactōez ita
q pferuat mortuum ·

Mirabolani mes. omnes sunt cōsumpti
humiditatum corruptarum.

Nasturcium aui. exicat putredinem va-
cuitatis ventris.

Oximet viatici. v. in cura ydropisis.

Passule sera. scdm gal. equant malos hu-
mores & tempant eoz complexionem.

Sal pli. xxxi. yf. aui. ofert putredini mes.
preservat a putrefactione.

Silimbrizū aui. resistit putredini.

Squilla mes. preservat a putrefactione.

Tiriaca magna hali. v. anti. placat corro-
sionem humorum.

Vera aloes sera. ix. anti. abstergit virus
& humores q̄ veniunt sup mēbra & re-
soluit a membris interi? venenosos hu-
mores & malos.

Purgantia corruptos humores.

c Ardos col. putredinē euacuat per
urinam.

Electuariū indum maius mes. iij. anti.

Sirupus acetosus simplex hali. iij. tracta-
tu practice. xi. cap.

Theodoricon magnū hali. vii. anti.

Vera gal. mes. iij. anti.

Vera aloes sera. ix. anti.

Malos humores educunt.

a Aloes macer pillule eius. qualibet
die. ii. vel. iij. post cenā finitā cum

lucio caulū in q̄ntitate cicoris vel fabe

Colloquintida sera. scdm habix expellit
humores malos generatos.

Fenugrecū gal. j. alimentoz.

Scamonea sera. scdm habix.

Vua. matura eadē hora collecta & supra
corpus a malis humoribus purgat.

Totius corporis superfluitates pur-
gantia.

c Onsectio alia alarū mes. iij. anti.

Decoctio collecta aui. j. tractatu
quiti summe. ii. quinei.

Diacitoniton laxatiū aui. iij. quinei.

Electuariū electos mes. iij. anti.

Electuariū indum maius mes. iij. anti.

Oleum demamū aui. x. quinei.

Pillule / Stomatice aui. ix. quinei.

Aggregatiue aui. ix. anti.

Auree gal. hali. x. anti.

Vera / Galieni / Hermetis. mes. iij. anti.

Rasis / Logodion. aui. ii. quinei.

b Crudos & viscosos humores ge-
nerantia.

Vibua sera. scdm gal.

Boletus quedā species fungorum gal. ii.
alimentorum.

Cepe gal. grossos & viscosos humores
generat aui. malos.

Cerebella animalium aui.

Citiz sera. v. in gal. caro ei? colliget aceto-
sitas.

Citrullus sera. scdm gal. viscosos & cru-
dos in venis generat.

Crisomilla sera. scdm alkanū yf. in conca-
uitate epatis.

Fabe aui.

Ficus yf. grossos humores generat.

Fascoli sera. scdm eben mes. aui. similiter
sed sinapis. phibz nocumentum eorum

filz acetū cū sale & origano yf. grossos
flegmaticos.

Fungi al. aui. sera. scdm gal. grossos et vi-
scosos & frigidos generat.

Lac. iij. alimentoz gal. casealitaris ei? et
acetosū aui. omne lac.

Luf aui.

Lupini gal. ii. alimentoz aui.

Malachia gal. ii. alimentorum & pulpe
sepie et calamite.

Musa fructus eius vsus

Ostracalia gal. iij. alimentorum.

Perfica yf.

Poma aui. cruda acetosa.

Pisces aui. recentes.

Rape gal. ii. alimentorum.

Tubera alman. sera. scdm gal. grossum
humorem generant & non sunt multuz

mali cibim.

Vue gal. ii. alimentorum.

Humores & superfluitates flegmas-
ticas grossas crudas digerentia prepa-
rantia & incidentia.

a Cantis gal. vii. simplicium radix. j.
Acetum squillicum mes. vi. anti.

sera. scdm dia. incidit al. similiter

Agaricum gal. vi. simplicium col.

Alleum sera. scdm rufum incidit eos

Amaratrum gal. vi. simplicium

Amigdale amare gal. vi. alimentoz yf.

Amomum hali.

Anisum pli. xx. maturat eos.

Anetum aui. maturat

Apomel gal. inj. de regimine sanitatis

Apozima de radicibus viatici. v. in cura
ydropisis.

Aqua mellis hali. iij. practice de regimine
februm period.

Aristologia gal. iij. simplicium col.

Armet col. sera. scdm gal. incidit.

Alliarum hali. radix
 Baurach aui. sera. fm gal. parz ex eo sup
 tū p os incidit & subtiliat eos pl? q sal
 Been aui. sera. fm gal. succus granorum
 incidit res grossas.
 Betonica col. sera. scdm gal. incidit.
 Bulbus gal. ii. alimentorum.
 Calamentum sera. fm gal. incidit et sub
 tiliat eos fortiter potatum.
 Camephiteos hali.
 Camedreos yf. col. sera. fm gal. incidit.
 Canabis hali.
 Cappares hali radix supra sera. fm gal.
 cū aceto & melle bibiti incidunt.
 Cassialigna sera. fm gal. incidit super
 fluitates corporis.
 Cathapucia sera. fm aliquos grana eius
 incidit superfluitates.
 Ceneurea col.
 Cepe yf. sera. scdm dia. subtiliat.
 Cicera yf. hūores crudos dissoluunt.
 Coagula aui. j. parte scdi liquefacit con
 gelatos humores
 Conditi aui.
 / De cinnamomo mes. j. anti.
 Pheozum aui. j. quinti.
 Confectio De aloes aui. i. quinti.
 De alleis aui. i. quinti.
 De scorza aui. iii. quinti.
 Cucumer aui. radix anolofae. i. s. cū ydro
 melle.
 Dyaspoliti cū gal. vi. era. regis sanitatis
 Diaciminū cōe gal. sera. x. anti.
 Diastinicon aui. iii. quinti.
 Diacalamentū gal. ini. regiminis sanita
 tis sera. xii. anti. mes. i. anti.
 Diatrionpipereon gal. ibidē aui. iii. quinti
 sera. ii. anti. viatici in cura ydropisis.
 Diacamphoreū hali. xini. anti.
 Dragonte mes. aui. incidit sera. fm gal.
 radix hali similiter.
 Diaromaticū viaticus in cura ydropisis
 Electuariū de xiloaloe aui. i. quinti.
 Electuariū cabrozus aui. iii. quinti.
 Electuariū cesaris aui. iii. quinti.
 Electuariū de camfoza aui. iii. quinti.
 Electuariū de cinnamomo aui. iii. v.
 Emplastrum alex. mes. xi. anti.
 Granata yf. acetosa attenuant humores
 & educunt per vrinam.
 Ioniperus gal. ii. alimentorum.
 Laetis aquositas gal. iii. alimentoz yf.
 Murza aui. sera. scdm eben mes. bibitum
 vel clisterizatū albuk. incidit fla grossū
 Nasturciū sera. fm gal. semē incidit eos.

Nigella serap. fm dia. sumpta incidit et
 digerit. eos.
 Nitzz sera. fm gal. bibitū incidit et subtiliat
 Ozobū aui. furtur ei? resoluit flegma.
 Oleum de herua mes. xii. anti. flegma vi
 scosum attenuat.
 Oximel gal. ini. regiminis sanitatis al. yf.
 viaticus in cura ydropisis nicol. opolitū
 digerit & diuidit eos mes. vi. antido.
 & cap. squille squilliticum
 Palma xpi aui.
 Passule sera. fm gal. maturat et digerit
 Pastinaca eratica pli. xx. folia digerunt.
 Pillule alburie aui. ix. tractatu quinti.
 Piper sera. fm eben mes. incidit flegma
 viscosum in pectore pulmone & in tes
 tibus hali piper longum.
 Poma yf. acetosa hūores grossos diuidit
 Porzū sera. scdm gal. & dia. subtiliat hū
 res hali cū melle yf. siluestre sera. sil.
 Rafanus albuk.
 Ruta plinius. xx. ff. sera. fm gal. incidit
 hali herba incidit eos.
 Sagenea aui. j. quinti.
 Sal aui. i. pre scdi omne & cap. Salgem
 ma al. omnes species salis dissoluunt hu
 mores viscosos & grossos.
 Sal armoniacū sera. subtiliat.
 / Purum /
 Secaniabin De keisi. mes. vi. anti.
 / De calamento /
 Siela al.
 Simapis aui. macer hali semen.
 / Acetosus simplex mes. vi.
 anti. preparat oēs humores
 hali cap. regis febriū pios.
 humores viscosos.
 Sirapus Acetosus de radicib? mes.
 vi. antido.
 Acetosus pposit? aui. vi. v.
 / De fauis mellis aui. ibidem
 Siseleos macer sera. fm eben mes. incidit
 & resoluunt aui. ii. pre quā liquefacit cō
 gelatos humores.
 Squilla aui. cū ppietate valde opat sera.
 scdm dia. vinū eius flegmati grosso &
 viscoso in stomacho & intestinis offert.
 Theodoricon magnū hali. v. antido. aui.
 ii. quinti.
 Trifera galieni mes. i. anti.
 Trifera faonis minor mes. i. anti.
 Troisci alburmachi aui. viii. quinti.
 Ungule capre sera. scdm gal. cinis eius
 subtiliat grossos.
 Vera gallieni gal. vi. regiminis sanitatis

mes. iiii. antido.

Ysopus col.

Grossos hūores crudos & viscosos purgantia.

A Cetum squilliticū mes. vi. anti.

Agaricū diūm mes. sera.

Alces hali a stomacho euacuat

Armoniacū sera. flegma viscosū purgat

Aqua maris ys.

Baurach mes.

Ben aui. cū melle aur. j. & oleū eius bibi-
tum & suppositum.

Cappares sera. fm gal. euacuant p secessū
& vrinā scdm dia. radix cū aceto deco-
cta vel oximelle eius euacuat p verūqz
aui. hali radix per vrinam.

Capilli veneris mes.

Carcamuz sera. scdm eben mes. siluestre
plus abstergit domestico.

Cassia fistula hali cū turbit educit mirabi-
liter hūiditates qd non pte turbit solus

Cathapucia minor sera.

Centaurea al. mes. col. sera. scdm eben
mes. maior & minor pprietate euacuat
flegma viscosum scdm dia. decoctio mi-
norum potata laxat chimū grossum &
colericum alias coleram.

Colloquintida al. mes. aui. hali albu pur-
gat humores sera. scdm eben mes. expel-
lit crudos scdz dia. mellieratū coctum
in ea.

Cucumer agrestis hali sera. decoctio epi-
thimi hali. vi. anti.

Dysanicon mes. iiii. antido.

Diatrio pipion viatic? v. in cura ydo.

Dragonca hali.

Elacteriuz sera. scdm habix laxat humo-
res grossos.

Eris floa sera. scdm dia. sumant iiii. ano-
losat laxant chimū grossū aui. similiter

Esula sera. fm habix ex iūcturis euacuat

Eusobiu mes. hali aui. sera. scdm eben
mes. flegma viscosum euacuat.

Fenugrecū gal. iiii. alimentoz hali ys. fa-
rina eius cū melle sumpta ab intestinis

grossos & viscosos humores purgat

Gallus sera. scdm dia ius veteris ys.

Granata ys. acetosa p vrinam euacuant.

Granū nil. sera. scdm habix aui.

Harmel sera. scdm gal. p vrinam.

Hermodactili mes.

Infusio yere mes. vii. antido.

Lacticia sera.

Lubue. j. stozax aui. cū equali pōdere gū-
mi amigdalaz soluit absqz impedimēto

viscosum flegma.

Magnetes aui. cū mellicrato soluit gros-
sum & malū. sera. scdm dia. anolofat. ij.
cum mellicrato.

Mala ys. acetosa.

Mirza aui.

Muri aui. mundificat.

Oleum sindin aui. x. quinti.

Opoponacū mes. sera. educit crudos aui.
solutione.

Panis porcinus mes.

De serapino mes. x. anti.

Aggatie maiores mes. x. anti.

Hubeire aui. ix. quinti.

De capsia maiores aui. ix. v.

De capsia miores aui. ix. v.

De euforbio aui. ibidē sera.
xvii. antido.

De seragi sera. ibidem.

Misiriche sera. ibidem.

Sine quibus nicol. frigidos

hūores purgant.

Escamactois hali. x. anti.

Fetide mes. x. anti. in cura

neruoz aui. ix. quinti. sera.

xvii. anti. nicol. contra vicia

flegmatis viscosi & grossi.

Polipodiū mes. sera. vii. tra. practice.

Rafanus pli. xix. p vomitum euacuat.

Ruta hali herba p vrinam euacuat

Salgemma mes.

Sapo aui. solutione educit.

Sarcocolla mes. sera. scdm eben mes. pro-

prie a iuncturis aui. similiter.

Secaniabin purum mes. vi. anti.

Secaniabin de calamento mes. vi. anti.

Serapinum mes. aui. sera. scdz eben mes.

flegma viscosum.

Serpentaria mes. hali.

Sinapis macer.

Squilla sera. scdm dia. cocta sumpta cū

melle ventrē purgat a chimis grossis et

viscosis aui. assata assūpta cū sexuplo

sali in ieiunio hali cocta in aq vel melle

Theodoricon magnū auicē ii. quinti hali

vii. antido.

Thimus sera. scdm dia. cum sale & aceto

sumptum chimū grossum & flegmatiz

cum laxat.

Turbit mes. hali sera. scdm eben mes. fle-

gma viscosum pprietate laxat. fm me-

sarugie supfluitates grossas. secunduz

alkāi crudos humores aui. cū zinzibere

Trocisci alburni aui. viii. quinti.

Vrtica sera. scdz eben mes. semē euacuat

flegma viscosum auicem solutione.
 / Rasis mes. iii. anti.
 Hermetis mes. iii. anti.
 Aloes sera. ix. anti.
 Vera. Archigenis sera. ix. anti.
 Ruffi sera. ix. anti.
 Galien gal. vi. regiminis sa-
 nitatis aui. ii. quinti hali. vii.
 anti. sera. ix. anti.
 Yreos aui. sera. scdm dia. 3. ij. cu mellis
 crato flegma grossum purgat & colera
 scdm eben mes. ppriate purgat humi-
 ditates viscosas
 Ysopus herba sera. scdz dia. decoctio cu
 oximelle purgat chimu grossum.
 Conferentia flegmaticis & flegmati.
 Epe macer flegmaticis est salubris
 q. similiter auctoritate gal.
 Confectio careoicon sera. xlii. anti.
 Confectio pboz aui. j. quinti valet fleg-
 maticis superfluitatibus.
 Confectio de alleis aui. ibide valz ad fla
 Decoctio alhasce mes. vii. anti
 Dyambra mes. j. anti.
 Dyaciminu qd d aui. iii. quiti valz ad fla
 Enula yf.
 Galanga sera. yf.
 Granata sera. rob eoz cu lactucis sumpt-
 tum confert flegmati
 Oleu nucis indice eius q noua e ofere eis
 Oleu amigdalaz amaraz aui. supru cum
 decoctione radiceis.
 Olibanu sera. szm albugerig aur. cu aqua
 qualibet die sumptus ofert flegmati
 Rafanus sera. szm rasim ofert flegmati
 Saggea ofectio aui. j. quiti valz ad fla.
 Sene hali euz passulis & oleo amigdala
 Sinapis hali semē. rum sumptu
 Siseleos sera. szm ebe mes. ofere omnib?
 egrieuomibus frigidis flegmaticis.
 Theodoricon magnu hali. vii. anti. ofert
 flegmati coztupro & putrido
 Trifera quedā sera. xx. anti. ofert flati.
 Zinziber sera. melle conditum
 Preparatiua & digestiua flegmatis
 Cetrū aui. aduersatur flegmati.
 Boellium aui. bibicu cu aqua mel-
 lis aur. ij. minuit flegma.
 Confectio de cinamo sera. j. pte anti. fleg-
 ma digerit.
 Electuariu de xilaloos aui. iii. v. exiccat
 Electuariu serapionis sera. xxviii. anti.
 subleuat flegma.
 Keboli sera. scdz humaim exiccat flegma
 Olibanu sera. szm dia. bibicum dissoluit

flegma szm eben mes. destruit flegma.
 Oxobum aui. furfur eius resoluat flegma
 Oximel squillicu valet omni speciei fle-
 gmatia & naturalis vitrei & acetosi.
 Pillule alourie aui. ix. quiti ofumit fla
 Sal sacerdotale nicol. flegma capitis &
 stomachi desiccet.
 Sirupus acetosus de radicibus mes. vi.
 anti. incidit flegma & abstergit
 Sirupus opositus acetosus aui. vi. quiti
 incidit & abstergit.
 Theodoricon magnum hali. vii. anti. fleg-
 ma deponit.
 Zinziber ser. szm ebe mes. destruit flegma
 Euacuantiā laxatiā purgatiā flegma.
 Garicu hali sera. szm eben mes. p-
 priate laxat flegma & vii. pti.
 Aleum aui. aur. j. tricus hali aur. ij. extra
 hunc flegma.
 Alkana sera. vii. practice.
 Alseebzam mes.
 Aloes cir. purgat flegma hali capitis &
 stomachi macer similiter aui. kir.
 Almuri albug purgat flegma viscosum.
 Amomacu hali ser. flegma viscosu pgar
 Anagallus jg. caput purgiaz p nares ex
 succo.
 Antidootu emagogum nicol. fortiter fleg-
 ma educit.
 Aqua pisciaz salitroz sera. j. pte sipliā
 Arboz cimum sera. ibidem.
 Aristologia mes.
 Arnel sera. col.
 Assarum hali sera. j. pte simplicium.
 Asa fetida sera. ibidem.
 Been aui. feminis aur. j. cu melle & simili-
 ter oleu eius & licinu infusum imposi-
 tum flegma crudum euacuat.
 Boelliu sera. j. pte simpliciu & vii. pti.
 ce auicē. arabici aur. ii. cum aqua mellis
 sumpti minuant flegma al. col.
 Buchozmarien aui. cu ydromelle sumptu
 Blanca ofectio nicol. flegma purgat.
 Cappares sera. scdm gal. saliti cocti cum
 aceto melle & oleo ante cibum sumpti
 sera. scdm dia. decoctio radiceis i aceto
 cum oximelle vel radix ipa trita bibita
 laxat hūozes flegmaticos crudos & vi-
 scosos per secessum etiam per rinam.
 Cartham? mes. hali sera. scdm eben mes.
 ppriate laxat flegma & silz facit mes-
 dulla eius qū sumuntur. v. aur. excocti-
 cat & tenit cu ordeo & aliquatulo salis
 soluat flegma vstum. ducit euz fribus
 & melle & 3. xx. de medulla eius recenti.

infusa in aqua calida lib. j. cum .3. v. pe-
nidiarū educit flegma bibita albu. gra-
na mundata a cortice.

Cathapucia sera. minor cir. principaliter
purgat flegma scđario colerā & melan-
coliam.

Centaurea sera. scđm eben mes. radix ma-
ioris pprietate euacuat flegma viscosū
minor similiter viscosum hile feci. scđm
alkanisi laxat flegma fortit hali folia ei?

Ciclamē sera. fm dia. radix cū ydromelle
muleum purgat flegma auicē. similiter
flegma eius.

Colloquintida mes. aui. hali col. al. viii.
tractatu sera. fm dia. & habix euacuat
flegma qđ nocet iuncturis et qđ fumat
ad caput albu. purgat viscosum.

Confectio ascebram mes. iii. anti.

Condisi sera. scđm aliquos flegma & me-
lancoliam grossam

Cucumer aluninus mes. aui. sera. fm ebē
mes. & vii. practice radix.

Dysnides sera. scđm dia. folia sicca vel
virida sumpta.

Decoctio albasce mes. vii. anti.

Ebulus sera. scđm dia. folia vel sumpta:
tes ramoꝝ lixa comesta sicut olera cir.
flegma purgat.

Elleborus albus & niger sera. hali albus
cir. albus etiam

Es hali. vstū sera. j. pte simpliciu flos eris
Esula hali cir. serap. rectificata euacuat
grossum flegma existens in iuncturis.

Euforbium sera. fm eben mes. pprietate
laxat flegma viscosum qđ est in lumbis
& qđ est in intestinis. infere tñ anxiatē
& desiccationē adustionē & tensionem
& vii. practice eius. aui. viscosum eua-
cuat albu. viscosum ex scia & lumbis
& intestinis sed facit tristitiā debilitat
& siccitatem cir. principaliter purgat
flegma scđario melancoliaz & a re-
motis partibus

Gallus aui. ius veteris cum cartamo
Genestra mes. euacuat fortiter p vomitū
& ventrem.

Granum nil. i. indici hali sera. secundum
eben mes. pprietate laxat flegma & mū
dificat ipsum bene tritum cū oleo amig-
dalarum dulcium hali similiter.

Hafce. j. parte simplicium aui. a. 3. ii. v.
q3 ad. im. sine nocumento euacuant

Hermodactili aui. cir.

Kamepitheos aui. aur. ii. cum ficibus et
melle sumptum.

Kerua sera. fm dia. mes. hali

Lacticia.

Laureola hali.

Licium aui. fructus arboris recens edu-
cit aquosum flegma sera. fm dia. pond?

sacros de fructu eius sumptum

Medicamen adonis hali. ix. anti.

Mesereon sera. hali

Mirabolani hebuli mes. hali cir. principa-
liter flegma scđario coleram

Mirtus aui. cum oleo sisamino exprimit
flegma solutione emittit.

Oleum de kerua hali.

Oleum de cartamo hali.

Opoponacū sera. j. parte simplicium col.

Oximel opositum nicol. flegma mirabili-
ter purgat in mane cū calida.

Panis porcinus mes.

Papauer agreste sera. j. pte simpliciu.

Polipodium sera. fm dia. puluis cū mel-
licrato diōne flegma falsum euacuat.

/ De sarcocolla mes. x. anti.

De euforbio mes. x. anti.

Stomatice mes. in cura fleg-

matitis & colere.

Primatis aui. ix. quinti.

Auree hali. x. anti.

Galieni hali ibidem viatic?

/ in cura doloris capitis.

Sal sera. sales sal nitrū flos salis aci. sal
naptic? sal gēma albu. omnes spēs sa-
lis purgant flegma & sal indus etiam.

Sarcocolla sera. scđm eben mes. purgat
flegma viscosum albu. similiter

Saturegia sera. j. parte simpliciu.

Secanabin solutiū mes. vi. anti.

Serapinū sera. scđm eben mes. purgat vi-
scosum albu. similiter.

Serpentaria mes.

Sirupus acetosus aui. vi. quinti.

Squilla sera. j. parte simplicium.

Squinantū cir. principaliter purgat fleg-
ma nunq̄ tñ p se datur sed cū alijs eua-
cuantib? flegma & n̄ apponatis vlt. 3. j

Storacis mel sera. vii. practice.

Tapsia sera. j. parte simpliciu.

Theodorico magnū hali. vii. anti. flegma
deponit. cum laxat chimū. flatuū

Thim? sera. fm gal. cū sale & aceto sup

Titimallus sera. j. parte simpliciu.

Turbit al. ii. & vii. tra. in diōibus hali
aui. sera. fm habix pprietate leuē laxat

flegma cir. albu. purgat flegma sed in-
ducit sincopim & tortiones.

Troisci de violis albu. xii. anti.

Vernix sera. s3m eben mes. superfluitates
a stomacho & intestinis expellit.

Viridis alba radix mes. aui. sera. succus ra
dicis cum mellicrato.

Vlmus aui. corticis grossi aureus cū de
cocta aut aqua frigida expellit flegma.

Vrtica col. hali semen sera. s3m eben mes.
semen ppriate euacuat viscosum aui.
& eius oleū plus soluit q̄ oleū cartami

/ Galieni mes. iij. anti.

Rufi. ii. quinti hali. vii. anti.

Vera. Damasceni viatic? in cura
apoplexie.

Vereos auicē. scdm dia. 3. vii. cum melle
grossum euacuat.

Vsopus herba albuk. mes. aui. soluendo.

Zuccarum sera. s3m eben mes. reuma a
stomacho euacuat.

Vomitu educentia flegma.

b Eeonica sera. scdm dia. radix cum
iodomelle supra mac cū mlla radix

Calamentum aui. quandoq3.

Elacterium flegma & coleram sera. p vo
mitum & secessum.

Elleborus albus pli. xxv. albuk. sera. sm
eben mes.

Eruca hali semen cū sirupo acetoso.

Mandragora sera. scdm dia. succi radiceis
ij. anolofat.

Nux bumbicis sera.

Stafisagria aui. xv. grana cū mellicrato
jg. similiter humores p vomitū purgat

sed post cibuz ambulet q3 domat in ipo
vomitū assidueq3 aq3 mullā absorbeat

ne via herbe fauces vrat & pfocet sera.
scdm dia. similiter. acetoso.

Stercus hali gallinaccū. 3. ij. cum sirupo
Masticatione educentia flegma.

a Nagallus aui. sera. scd3 dia. garga
risma.

Capares ser. s3m gal. & dia. gargarisma

Dysnides pli. xxiij. sera. scdm dia. folia
masticata attrahunt flegma ad os.

Mastix sera. scdm albugerig.

Nigella al. flegma q̄ lambdo destruit.

Olibanum hali.

Papauer sera. s3m gal. rubeū masticatū.

Pastule sera. s3m dia. cū farina geguers
ouo & pauco melle aut admixto pauco
pipere.

Pin? aui. cortex decoctō ei? gargarizata

Piper aui. sera. scdm dia. cum stafisagria
masticatum.

Piretrū aui. hali sera. s3m dia. masticatū.
Simapis hali semen cum melle gargariza

tum macer cum aqua.

Stafisagria aui. sera. scdm dia. & gal. ma
sticata & gargarisma.

a Hūiditates & aquositates euacuātia.

a Lloes albuk. viij. tra. in diuisionib?

Amoniacum sera.

Castahistola hali cum tu rbit.

Elleborus albus hali radix.

Koscute aui. subriles hūiditates euacuat

Lambzusca pli. xxiij. radix cū vino supra

Lignum aloes sera. scdm ys. humidas suz
perfluitates expellit.

Mel aui. depellit ex pfundo corporis.

Morus pli. xxiij. succus corticis.

Scamonea in diuisionibus.

Turbis albuk. viij. tra. etatu & in diuio
nibus mes. aui. subriles euacuat.

Aque citrine conferentia.

a Moniacum sera. ofert bibitum aue
emplastratum.

Cardamomum al.

Ellebo? niger sera. scdm dia. emplastra
tus cum farina orde & vino.

Euforbium aui. ppriate confert.

Manna sera. bibita et emplata veneri.

Mirza aui. scdm albugerig confert bibi
ta vel emplastrata veneri.

Vrina hali cerui.

Aquam humores aquosos aquositate
ydropicorum per pituitam aquam citri
nam euacuancia.

a Bsinthium aui.

Alscebram mes. hali aui. sera. pma
parte simplicium.

Antamaron confectio nicol. aquosos hu
mores purgat cum ventositate.

Acori albuk. virtus eius est sicut virtus
yros.

Apium sera. aperit venas.

Armoniacū sera. cofere bibitū & empla
stratum aque citrine & vii. practice ei?

aur. ij. cum aqua mellis soluunt aquosi
tatem ydropicorum.

Buchozmarien sera. j. pte simplicium.

Buseidē ser. aq3 citrinā ppriate euacuat

Conchilia sera. aquam citrinā euacuante
ab epate & ventre albuk. cū leuitate &
sine labore.

Camelea. i. mesereon pli. xxiij. cocta cum
duabus partibus absinthij.

Caquelenegum confectio hali. vi. anti.

Cartamum auicē. medulla cum costo &
amigoalis amaris tres anolofat et anisi
& nieri ana. aur. cum sicub? et melle cō
fecta & recipiat ex ea nux vna vel due.

Cathapucia sera. scdm habix minoris fo-
 tia cocta sumpta in vino.
 Centaurea sera. scdm alcanli maior aquaz
 citrinam fortiter euacuat.
 Ciperi aquositates euacuāt per vrinam.
 / Alsebram mes.iii.anti.
 Confectio De mesereon mes.iii.anti.
 Bederaulie aui.iii. quarti in
 cura lepre.
 Cucumer alminus hali sera. scdm dia. ra-
 dix sgm eben mes. pprietate purgat aqm
 citrinam sine nocumento stomachi.
 Elactenium sera. scdm habix.
 Elleborus niger plinius. xxv.
 / Alkanna. aui.iii. quinti.
 / Alsebereben. aui.iii. quinti.
 Electuariū De vindem aui.iii. quinti.
 Cartami hali. vi. anti.
 / Salubaram hali. xii. anti.
 Ebulus pli. xxini. folia cū sale & oleo co-
 mēta sera. scdm dia. aquosos purgat.
 Emplastz caladiobion hali xvii. anti.
 Epithimum plinius. xx.
 Es hali vstum sera. vstum cū yoromelle
 aut loch eius cū melle aquaz euacuat &
 baeticura cū mellicrato similiter vel pil-
 lule cum farina frumenti aui. flozis eris
 iiii. anolofat & es vstu cū oximelle sol-
 uit aquā citrinā dosis est aur. j. s. extra-
 hit aquositate sine nocumento.
 Esula sera. scdz paulū cū sauech euacuat
 aquā citrinā & scdm habix rectificata.
 Euforbiū al. aui. mes. hali sera. scdm dia.
 aquosos euacuat & vii. p. ctice eius sila
 Ferzum aui. squama eius vel scoria.
 Filix pli. xxvii. radix.
 Fraxinus pli. xxini. semen interius.
 Kamepiteos sera. j. pte simplicium.
 Kerua mes. sera. fm dia. grana eius. xx.
 excorticata bibita purgāt humiditates
 aquosas.
 Lacticina aui. plini. xx. macer pprietate
 sera. scdz habix rectificata purgat aqm
 citrinam cum iuuamento magno
 Lactuca aui. lactis. 3. s. cum aqua mellis
 qñqz soluit chimū aquosū sera. sgm dia.
 lac agrestis. 3. j. cuz aq lactuce tempata
 cum aceto laxat chimū aquosum.
 Laureola hali.
 Lilij radix sera. j. parte simplicium
 Limi semen sera. sgm mesarugie expellit
 aquam cito.
 Lupulus mes.
 Mesereon hali sera. sgm paulum nigrum
 purgat aquam & album similiter aui. p

prie humidum hora sui floris hali folia
 isusa aceto die & nocte siccata & tria
 diligenter & limita oleo amigdalaz dul-
 ciū potus eius obuli. ij. vsqz ad. iiii.
 plinius. xxvi. mirti esse dicte.

Pillule de mesereon mes. x. anti.

/ De euforbio aui. ini. anti.
 / Scorcali hali. x. anti.

Pillule Filagrios sera. xvii. anti.
 De serapino viatici. v. in cu-
 ra yozopilis.

Polipodium pli. xxi. aui.
 Rafanus sera. scdm rasum & alios succo
 foliorum & radicū euacuat aquā yozo-
 picorum.

Sal napticus aui.
 Sambucus pli. xxini. folia tenera cū oleo
 & sale comesta.

Serapinū mes. aui. hali sera. purgat aquā
citrinam.

Scebran al. mes. aui. albuk. sera. j. parte
simplicium.

Tilia pli. xxini. corticis pondus denarij
cum farina pprie.

Titimallus pli. xxvi. sale adrito hali suc-
cus sera. scdm dia. radix folia & lac cuz
iusoā speciei ei? laxant aquosūz hūozem

Tubel eris sera. vii. tractatu p. ctice.

Turbic sera. scdz dia. 3. ij. cum vino aquo-
sos euacuat.

Vitis silaestris aui. sera. scdm dia. radix
cum vino sumpta.

Vngentū areanite magnū mes. xii. anti.

Vreica hali sera. vii. p. ctice semen.

Vsnee aui. pondus 3. iij. educt aquosita-
tem yozopicozum

Yera archigenis mes. iiii. antido. aui. iiii.
quinti.

Yreos mes. auicen. albuk. sera. secundum
aliquos pprietate purgat aquaz citri-
nam etiā scdm eben mes.

Ysopus plinius. xxvi. cum melle & sale
Flegma falsum euacuantia

Confectio hamech mes. iiii. antido.
agritudinibus flegmaticis falsis
confert.

Polipodium in diuisionibus euacuat sale
sum flegma.

Sirupus de fumoterze mes. vi. antido.
Coleram generācia & augmentācia

A Migoale aui. sauech eius cōmouet
coleram dulcedine sua.

Auellana aui.

Casus yf. aui. antiquus.

Cauda animalis al.

Euforbium sera. scdm dia. acuit coleram.
 Ficus sicce yf.
 Granata dulcia yf. cito transeunt ad cole-
 ram rubeam.
 Mel plinius. xxii. al.
 Melones dulces al. gal. ii. alimētorum pe-
 ponem dicit.
 Mue aui. eorum vsus.
 Noces sera. scdm dia.
 Oleum oliuarum yf.
 Ozimum sera. scdm gal. & rufum educit
 & gariofilatum dicitur.
 Persica col.
 Poma sera. que colliguntur in vere.
 Zuccarum yf.
 Conferentia colericis.
A Cetum aui. sera. scdm gal.
 Coctana pli. xxiii. nō cocta sed vi-
 num citoniorū simplex qd est sine melle
 confert colere. & rob eoz simplex pfert
 colere generate in stomacho.
 Confectio algete aui. j. quinti confert
 vtriqz colere.
 Cucurbita aui. maxime cocta cū citonijs
 vel succo agreste & granatorum cir. cū
 carnibus cocta in estate confert.
 Fumus terre sera. scdm habix.
 Granata sera. rob cū lactucis pfert cole-
 re & flegmati aui. rob acetoso rum.
 Lac aui. scdm rufum.
 Mirabolani aui. omnes.
 Onocanthe plinius. xxiii.
 Polygonū pli. xxvii.
 Rosa sera. scdm eben mes. odor confert
 colericis & habentibus calorem & dolo-
 rem capitis a colera. colericis
 Spodium sera. scdm mesarugie est bonū
 Colere rubee incēfioni & ebullitō ei?
A Cetum al.
 Acetosa al. aui.
 Amirberberis aui. caliditate colere
 Bellirici sera. scdm eben mes. extingunt
 Cassia stula mes.
 Citonia yf. cruda. lera.
 Citri acetositas al. yf. hali sera. incidit co-
 Cozandrum plinius. xx.
 Cucumer dulcis sera. scdm eben mes. aui.
 albuk. aqua eius. & lentibus.
 Cucurbita sera. scdm habix cum robilijs.
 Decoctio capilloz veneris mes. vii. anti.
 Emblici serap. scdm eben mes. extinguit
 acuitatem colere.
 Granata acetosa al. aui. yf. grana sera. sa-
 uich granatoz repmit impetū colere.
 Grisomilla al.

Zuiube col. sera. scdm eben mes. extinguit
 acuitatem sanguinis colerici.
 Lactuca plinius. xx.
 Languria sera. scdm rasim.
 Mala acetosa yf.
 Melongia al.
 Meuridarum sera. viii. anti.
 Mespila aui.
 Mirabolani omnes mes. aui.
 Nabac sera. scdm eben mes.
 Oximel al.
 Pira aui. yf. musa. i. acetosa.
 Pisces al. recentes.
 Poma yf. acetosa acumen eius extinguit
 Portulaca al. aui.
 Pruna musa al. aui. albuk. col.
 Phyllium sera. scdm habix parz ei? poratū
 Ribes al. sera. scdm rasim & eben mes.
 / De berberis al.
 De prunis al.
 Rob. Pomorum hali. xix. anti.
 / Agreste hali ibidem al.
 Secaniabin.
 / De citro sera. xxiii. antido.
 Acetofus de fructibz mes. vi. antido.
 Sirupus. Acetof? solutiu? mes. ibidē
 De nenusare hali. xix. anti.
 De fumo terre viatic? v. i.
 / cura ydriopis.
 Sorbe al. aui. carui dicit.
 Spmachia aui.
 Spodium sera. scdm rasim proprietate co-
 fert caliditati colere. albuk.
 Tamarindi sera. scdm eben mes. mes. hali
 Troscifi de camphora mes. viii. anti.
 Viole mes.
 Vua acerba hali yf. cortices.
 Preparantia coleram grossam.
C Onsectio algete aui. j. tra. quinti.
 Secaniabin d. radicibz mes. vi. anti.
 / Acetof? simplex mes. vi. anti.
 Acetofus de radicibz mes. ibidem.
 Sirupus. Acetofus de calanito mes. vi. quinti.
 Acetofus de fructibz aui.
 Troscifi alburmaki aui. viii. quinti.
 Euacuātia et purgancia colerā rubē.
A Blinchiuz pli. xxvii. mes. hali sera.
 scdm gal. a stomacho euacuat s3m
 eben mes. laxat colerā cito. et vii. praeti-
 ce. aui. soluit colerā & nō iuuat in fleg-
 mato. albuk purgat leuiter colerā a sto-
 macho et intestinis et nō purgat flegma

Agaricum scdm paulū purgat humores
nociuos maximū coleram rubeam.
Alleum aui. clisterizacum.
Aloes hali col. al. iij. & viij. tractatu ī di
uisionibus sera. scdm gal. eius virtute
expellit coleram & vii. practice eius.
Aproskalla plinius. xx.

Casei sera. j. parte simpliciu
in diē aui. maxime cū melle.

Aqua. Infusiois ros. mes. vii. anti.
Fructuum mes. vii. anti.

Atriplex sera. j. parte simpliciu euacuat
a cordibus yctericozum coleram

Buglossa sera. j. pre simpliciu scdm eben
mes. lingua bonis pprietate albuk.

Brassica pli. xx. cū vino nigro sumpta.

Camella pli. xxini. cū duabus ptibus ab
sinebij cocta.

Capilli veneris albuk. purgat coleram a
stomacho & intestinis sera. similiter.

Cassia fistula al. viii. tractatu sera. j. pre
simpliciu et. vii. pra. hali cū tamarindis

Catapucia sera. col.

Centaurea mes. hali col. plini. xxvi. succi
minoris. 3. j. cū sale & aceto sera. scdm

gal. minoris decoctio educit humores
colericos clisterizata scdm dia. decoctio

minoris supra laxat colerā & humores
grossos scdm eben mes. euacuat colerā

similem fecibus & vii. practice.

Colloquintida aui. soluit colerā mes. sim
humaym solutione educit colerā citrinā

Confectio de manna mes. iij. anti.

Cucumer dulcis sera. scdm eben mes. p
prietate a stomacho & intestinis albuk.

similiter aqua eius.

Cuscute albuk. sera. secundum eben mes.
pprietate educit.

Cussus albuk. aqua eius sine ebullitione
a iij. pte lib. vsq; ad ptes. v. cum. 3. x. zue

cari aut penidiarū.

Crisomilla sera. scdm alkanū.

Casei fistule. iij. hali. viii. an
ti. acutos humores educit.

Fumiere mes. vi. distin. āti.

Diaciconiten mes. iij. anti.

Ebulus pli. xxini. grana eius potata.

Elaeterium sera. vii. practice.

Elleborus niger pli. xxv. hali sera. vii. p

ctice soluit colerā citrinā grossā valde.

Rosarum mes. iij. anti.

De psilio mes. iij. anti.

Elestuariū Psilliticum nicol. purgat si

ne molestia colerā rubeā in

oualescētib; reliq;as eciane

Epithimum pli. xx.

Esula hali.

Felix plinius. xxvii. radix.

Fum? terre sera. j. pte simpliciu hali diēas

Granata sera. succus dulciū & acetosoz

simul expressus cū carnositate interiori

& vii. practice eius albuk. similiter ha

li succus expsllus cū adipe suo sumptus

cum zucara ys. succus dulciū & aceto

sozum simul cir. rubeam ecie.

Iacintus herba pli. xi. silustis. 3. ij. efficac.

Iuiube sera. j. parte simplicium

Infusio aque casei mes. vii. anti.

Kebuli sera. scdz humaym opantur ī pur

gando colerā & non melancoliā hali.

Lableb ser. ebē mes. pprietate hali suauit

Liquiricia sera. j. pte simplicium

Lupulus mes.

Lupinus col.

Manna mes. col.

Marubium mes. pli. xx. cum melle.

Mercurialis pli. xxv. hali col.

Mesereon plini. xx. mirnizon nomīac

sera. scdm eben mes. & vii. practice.

Mirabolāi citrini al. iij. & in. tra. diōnū

mes. aui. col. albuk. sera. secū dū ebē mes.

& vii. pēctice pprietate hali cū zucara

cir. principaliter colerā scdario flegma.

Nabach sera. laxat coleram a stomacho

& intestinis.

Nasturcium pli. xx. sera. j. pte simpliciu

nasturciū babilonie scdm gal. nasturciū

tectoꝝ danich. xl v. sumpti euacuat su

peri? et inferius humores colericos sim

dia. gumachi. v. potati expellunt colerā

per vomitū & fluxum veneris aui. simi

liter babilonici. 3. j. tres quarte sumpte

Nux vomica sera. vomitu educit.

Oziganum sera. scdm dia. decoctio euac

uat superfluitates colericas.

Oxizuccara nicol. purgat coleram existē

tem in stomacho.

Pillule habere aui. ix. quinci

Pinee plinius. xxviii.

Pruna al. viii. tractatu mes. albuk. sera.

prima parte simplicium ys. magna per

fecte matura aui. dulaa fortit educunt

Psillij mucilago mes. sera. prima parte

simplicium.

Rafanus pli. xx. siluestris.

Renbarbaz mes. pācipaliter p̄gat colerā

Rose mes. succus hali clistere decoctōis.

Sambucus pli. xxini. grana eius.

Scebzam al.

Sene sera. sim habix hali diōnes.

Serum lactis al. j. sera. j. pte simplicium

Sebesten col. sera. ibidem.

Sirupus acetosus aui. vi. quinti.

Sirupus de absinthio aui. vi. quinti.

Solatrium hali.

Scamonea. iij. & viii. tractatu. al. & in
diobus sera. fm dia. & scdm eben mes.
ppietate & vii. practice. aui. fortiter
mes. pli. xxvi. dedere p se scamonea cu
mulla & sale quaternis obolis sed vii.
lissime cum aloe ita vt incipiente pur
gatione mulla bibatur cu principaliter
purgat coleram secundario flegma &
melancoliam.

Scorpio marinus sera. sedz dia. comest?
vel ius bibitum.

Tamarindi al. sera. scdm eben mes. ppie
tate mes. aui. col. albu. cir.

Tereniabin al. viii. tractatu sera. j. parte
simplicium col. aui. facilliter pprietate.

Titimallus pli. xxvi. cu affronitro si per
alum purgari libeat. si p vomitum cum
passa aut mulla sera. scdm dia. species
cuis parue radidis. 3. ij.

Troisci violati hali. v. anti.

Troisci alburniaki aui. viii. quinti.

Viole al. viii. tractatu & in diuisionibus
mes. hali. macer sera. scdm eben mes. pro
ppietate ex stomacho & intestinis. vii.
practice albu. similiter aui. sicce.

Volubilis hali sera. vii. practice.

Ypencon aui. fructus sera. scdm dia. fo
lia vnius speciei bibita cum ydromelle
laxant coleram.

Yfopus plinius. xx.

Zuccaram sera. abstergeoo purgat ma
xime a stomacho.

e Per vomitum educentia coleram

Lactarium sera.

Mandragora sera. scdm dia. succi
radidis onof. ij. cum mellicrato.

Nasturciu rectoz sera. scdm dia. & gal.
aui. nasturciu babilonicum.

Nux vomica sera.

a Per urinam educentia coleram.

Blinthium sera. scdm gal. educit a
uenis.

Cimimum aui. herba siluestris cimmi.

Edera plinius. xxi.

Sudore educentia coleram.

c Iclamen sera. scdm gal. potatu di
minuit colera que est in toto corpe
& expellit eaz p sudorem & oportet q
post assumptione laboretur ad faciendu
cum sudare & non fumanē vltra aur.

iiij. cum vino.

Generantia melancolia colera nigrā
sanguine nigrā et egestiones melancolicas

a Cerum al.

Baulastia aui.

Gazelis al.

Leporis al.

Carnea. Gruis.

Cerui al. yf.

Vaccine. al. yf.

Lentes gal. j. alimetroz. al. aui. col. yf. cu
cortice.

Melangia al. yf. aui.

Ozimum fluuiale aui.

Ozoeum al.

Scpia aui. salita.

Splen animalis al. aui. yf.

Tubera aui. valde.

Vicia blatum gal. j. alimetroz.

Melancolie & colere nigre pferentia.

a Farfaleon confectio sera. viii. anti.
hali. vi. anti.

Confectio algete aui. j. quinti pferit co
lere nigre.

Confectio nigra selini ibidem confert co
lere nigre.

Dyamuscum sera. viii. anti. dolozi ex co
lera nigra valet.

Metridarum sera. ibidem ofere melancolie

Oa de coroe cerui cir. depurat & consu
mit melancoliam.

Theodoricu magnū hali. viii. anti. colere
nigre aduste confert

Eucuantia & purgantia coleram ni
gram & melancoliam.

a Blinthinm hali cum epithimo.

Acetum squillecum mes. anti.

Agaricum diōnes sera. hali.

Aloes aui. cir. mundificat coleram.

Alfcebiam mes.

Aqua casei aui. & cum epithimo educit
vltam melancoliam.

Aqua maris plinius. xxxi.

Assarum hali.

Calamentū sera. vii. practice campestre
aui. montanū cū iuleb. dosis hirat. xx. et
siluestre euacuat supfluitates melanco
licas per urinam.

Catapucia minor sera.

Confectio alfcebiam mes. iii. anti.

Colloquintida sera. folia cū medi cinis cō
ferentibus sicut aloes anisum epithimū
& sal indum faciunt mirabile operatio
nem in expellendo melancolia; vel data
in potu cū yera hali euacuat a cerebro.

Cuscuta. cir. principaliter melancholiam & secundario flegma

Cucumer asininus. sera. fm habix. hali.

Decoctio epithimi. mes. vij. antiō.

Electeriu. sera. secundum habix

Ellebor? niger. pli. xxv. al. mes. hali. col. cir. auicē. ex toto corpe. sera. p secessum sed albu p vomitū. & vij. practice.

Electuariū ascereben. auic. tercio quinti.

Epithimū al. nj. & vnj. tra. sera. fm eben mes. pprie. sedm habix est fortis i educē do eam & ledit colicos. cir. principalitē melācolia secundario flegma.

Es vstū. Cir. meliam purgat diones vel puluis lot? p modū lapidis lazuli sup e? cum oximelle.

Esula. sera.

Eupatoriū. hali succus eius.

Fum? terre principaliter purgat meliam secundario flegma salū & colerā vstam

Gallus. sera. prima pte simpliciu ius vereris. auicē. similiter cū polipodio

Hasce. sera. vij. practice.

Infusio pere. mes. tercio antiō.

Kebuli. sera. pma pte simpli. & vij. pra. hali. albu. mliāz debiliē col. mliāz vstā

Lapis lazuli. sera. vij. practice. ci? auicē. col. hali. cir.

Lapis armen? mes. auicē. forti? lapide la

Laureola. hali.

Medicamē feberim. hali. ix. antiō.

Medicamē mezereonis. hali. ix. antiō.

Mezereon. hali. auicē. sera. secundum ali quos pprietate purgat melācolia.

Mirabolani nigri. mes. diones. auic. sera. hali. albu. p. principaliter melācoliam secū dario coleram.

Mirabolani conditi. hali. xx. antiō.

Origanū alū. sera. fm dia. qritatis. ij. ca sus siccī bibiti cū aqua & melle & vij. practice. mac. cū mulla sumptū.

Pentamere nico.

Lapidis lazuli. mes. x. antiō.

Aggregatiue miores. mes. ibid.

Lapidis armeni. mes. ibid. & i

Pillule cura fode melācolice & in eu ra manie.

Primatis. auicē. ix. quinti.

Escamayon. hali. x. antiō.

Arthetice. hali. x. antiō.

Polipodiū. al. diones. Mes. col. sera. fm

mesra pprietate purgat leuiē sumptū

simpliciter cū zuccaro. aut mixtū cū ali quib? decoctōib? aut pfectōib? vel tri tum in cibo positū hali suauiter

Pulegiū. sera. secundū dia. cum aceto & aqua sumptū purgat melācolias super fluicites. mac. cū vino

Amaz. auicē.

Sal. Gēma. auicē.

Napticum. auicē. hali.

Sene. hali. sera. fm habix. mes. melācolia vstam

Sirup? de epithimo. mes. vi. antiō.

Sirupus acetosus. auicē. vi. quinti.

Squilla. mes.

Stricados. al. nj. & vnj. tractatu

Theodoricon magnū. auicē. secundo qui

ti. hali. vij. antiō.

Titimallus. hali.

Visc? sera. prima pte simplicium.

Rasis. mes. nj. antiō.

Vera. Rufi. auic. ij. quinti. hali. vij. antiō.

Archigenis. ibid. hali.

Yrcos. sera. secundū ebē. mes. pprietate.

Adustos humores educentia.

Aqua casei diones. auic. cap. lactis.

Cartamū. sera. secundū eben. mes.

humores grossos & vstos euacuat. auic.

flegma vstū cū ficibus aut melle

Decoctio fumi terre. Hali. al. vnj. tracta

tu. sera. fm rasim cap. de scene

Lapis lazuli

Mirabolani. mes.

Pillule lapidis lazuli. mes. x. antiō.

Pillule lapidis armeni. mes. x. antiō.

Scene. al. vnj. tra. sera. sedm rasim col.

De fumo tre euacuat morbos

melācolicos.

Sirup? Maior & mior. mes. vi. antiō.

De epithimo. mes. ibid.

Vera logodion. Hali. vnj. antiō.

Colerā vstā educentia

Agaricum. hali.

Aqua casei. auicē. cap. lactis

Buglossa. mac. cum vino

Callia fistula. col. sera. secundū ebē. mes.

colerā vstā. Hali. ab. similiter.

Fumus terre albu. sera. secundum eben

mes. a pprietate.

Lebleb. sera. secundū eben. mes.

Mirabolani nigri. sera. vij. practice.

Volubilis magna. mes. auicē. aqua eius.

Ingrossantia & inspissantia sanguine

Aucia. cir. sanguinem generat spū

sum & multum.

Cicuta. auicē.

Gūme plinius. xxij.

Lentes. yf. sera. auicē.

Adurentia sanguinem.

A Nacardi. al. auicē. mel eius
Cipi. auicē. sera. secundū aliquos.
Melongia. al.
Olibanum. al. sera. secundum aliquos cō
tinuata sumptio. auicē. plurimus usus.
Ozimum. sera.
Sal. al.

Titimallus Hali lac cōm speciez eius
Mundificātia & clarificātia sāguinē.

A Qua fructuū mes. vij. antido.
Bozago. cir. bonū gnat sanguinē.

Capilli veneris mes.
Callia fistula mes. albuk. mundificat au
ferendo grossiciē ei? cir. a cola depurat
Confectio anacardina mes. j. antido.
Confectio cesaris. auicē. primo quinti.
Decoctio capilloz veneris mes. vij. antido.
Decoctio fumi terre mes. ibidem
Elleborus niger mes. auicē. ab omni parte
corporis mundat ita qd ab extremitatib
bus & a cute.

Fum? terre mes. sera. albuk. auicē.

Harmel sera. secundū Jg.

Infusio aque casci Mes. vij. antido.

Juiube. al.

Kuscute. auicē.

Lapis lazuli mes. auicē. sera. fm alkāsi ab
humoribus grossis mundat

Liliū pli. xxi. mac. radix cū vino

Loch eltalimat. sera. xxi. antido.

Lupulus mes.

Māna. cir. mūdat & purificat sanguinē

Margarite. Sera. secundum ys. clarificat
sanguinem & ingrossatū in corde.

Os de corde cerui. cir. depurat sanguinē
melancholicum.

Plantago. sera. secundum gal. radix ab
stergit sanguinem

Rafanus plinius. xx. decoctio eius

Reubarbarum mes.

Rose mes. succus & infusio earum

Ruta. auicē.

Seta. sera. clarificat sāguinē cordis.

Tamarindi. cir.

Vinum ys.

Vera syracost. mes. tercio antido.

Subtiliantia sanguinem & coagulatū
dissoluentia.

B Alsamum plinius. xxij.

Coagulū omē. auicē. coagulātū inci
pisse. auicē.

Lac ficus. auicē. dissoluit coagulātū san
guinem.

Margarite. sera. secundū alcabari subtili
ant sanguinem in medicinis mixte

Caliditate ebullitioni feruori acuitate
sanguinis.

A Greste. al.

Aqua fructuū mes. vij. antido.

Bellinci. secundum eben mes. extinguunt

caliditatem sanguinis.

Callia fistula mes. col. sera. secundum ebē
mes. & vij. practice. cir.

Decoctio capilli veneris mes. vij. antido.
feruorem sanguinis mitigat.

Ebenus. auicē.

Emblici. auicē. sera. secundū eben mes. ex
tinguit caliditatem sanguinis infusi in
lacte.

Gzanata. al. acetosa.

Juiube. al. col. sera. secundum eben mes.
extinguunt caliditatis acuitatē sanguis
colentici Hali aqua decoctionis earum
melior est ipsis.

Lac. sera. scdm gal. lac i quo est casieiras
adheret membris interioribus & sedat
acuitatem sanguinis & alioz humorum

Lactuca. ys.

Languria. sera. fm rasim rectificat mali
ciam sanguinis colentici qui est in venis

Lentis. al. col.

Limacie. auicē.

Lupulus mes.

Mora. al. acetosa.

Oximel. al.

Pillule aggregatiue. auicē. ix. quinti.

Plantago. sera. secundum gal. extinguit
inflammationem sanguinis.

Philum. sera. secundum habix parum ei? in
potu.

Ribes. al. sera. secundum rasim.

/ Agreste. al.

Rob / Prunoz. al.

✓ Pomozum hali. x. antido.

Sebesten col.

Siremblici. hali.

Tamarindi. al. mes. cir. feruorem sangui
nis repriment

Troisci de camphora mes. viij. antido.

Vera siracost mes. tercio antido.

Sanguinem & sanguinolentos humo
res educientia.

A lleum. auicē. clisterizatum.

Aloes. mes. auicē. quādoq; hoc fac
it maxime in frigore sumpta.

Capares. col. sera. secundum dia. & gal.
radix vel decoctio eius educit humores
& egestiones sanguineas.

Cenchaura mes. col. sera. secundū diasē.
& gal. decoctio minoris clisterizata qñq;

intantū laxat q̄ educit humorem sangui-
neū. auicē. q̄nq̄ supflue educit cū solu-
tione sanguinis. p̄rie minor.

Coloquintida. sera. fm̄ dialē. clisterizata
quandoq̄ educit sanguinē. auicē. similē

Cucumer alpinus. mes. auicē. Ig. clistere.

Lentes. auicē. siluestres amare.

Liliū plinius. xxi. radix.

Malua siluestris que cū sole inuertit. auicē.

quando in sole supfluit.

Nasturtium tectorum. sera. secundū gal.

clisterizatum euacuat humorem similem

sanguini. secundū dia. sanguinē.

Potrum. auicē. eius succus est de euacuā-

tibus sanguinem.

Scamonea. sera. secundū aliquos laxat co-

lerā cū supfluitatib⁹ sanguinis.

Taplia. hali. folia.

Volubilis lanuginosa. mes. auicē.

Mundificancia & supfluitates ab eo

expellentia.

Hibiscus. hali. auicē. gal. vi. simplia

cū a colera mundat.

Cathapucia. sera. secundū damascum.

Cuscute. auicē. sera. secundū aliquos.

Daucus hali. per urinam.

Enula. sera. secundū humaym vinū eius.

appetate p̄ urinā & menstrua.

Fu. hali.

Petroelinum. auicē. p̄ urinam.

Ruta. auicē.

Ypericon. hali.

Succarum. sera. secundū gal.

Diuersos humores educuntia.

Hibiscus. mes. colerā & humidita-

tes euacuat.

Acoti. albuk. euacuant diuersos humores

sicut yreos.

Agaricū. al. viij. tractatu. coleram & fle-

gma educit. auicē. similiter. sera. fm̄ ha-

bix & viij. pra. sil. hali. flegma & colerā

vstā. diones melancoliā & flegma. mes.

flegma colerā & melancoliam. auicē. silz

ab aur. i. ofqz ad. ij. pprie cū mellitrato-

cir. principaliter flegma sedario meliam

Aloes. sera. viij. practice flegma & cole-

ram. mac. silz. auicē. silz. aur. ij. al. viij. tra-

ctatu & in dionib⁹ colerā & humidita-

tes euacuat.

Anetum hali. colerā & flegma p̄sumit de

coctio eius cum melle.

Amamaron. confectio nico. colerā & fle-

gma euacuat.

Aqua lactis. mes. & diones colerā & hu-

mores vstos euacuat.

Aristol. auicē. flegma & colerā eūat aur. i.

Assarum. mes. flegma & colerā. mac. infu-

sio eius euacuat humores diuersos.

Camolea. Ig. cū duplo absinthij tria cūz

mulso fiat pillule q̄ ventrē soluit flata

& fella deducant sine vllō tormento.

Canabis. auicē. semē colerā & flegmā educit.

Capilli vereris. mes. colerā & flegma.

Castia fistula. mes. colerā & flegma. auicē.

flegma & colerā vstā sū nocuūco eūat

Cathapucia. auicē. grana ei⁹. vi. vel. viij.

frigida flā & colerā euacuat. sed scdm

habix. 3. ij. seminis minois educit flegmā

vtāqz coleram & humores grossos fm̄

dia. seminis minois grana. viij. vel. ix.

factis pillulis sumit & post ipsā aqua

frigida flegma colerā & aquā citrinā

euacuant & lac ei⁹ potatū sicut alia la-

cticia facit hoc & similiter folia cum

pullis aut alijs cibis faciūt hoc. cir. flegmā

principalitē euacuat secundario coleram

& melancoliam.

Centhaurea. mes. hali. coleram & flegma

euacuat. sera. secundū eben. mes. radix

minois coleram similem feci & flegma

viscosū. secundū dialē. decoctio radicis

minois colerā & humore grossū. auicē.

colerā cū flegmate crudo. albuk. flegma

viscosum et colerā similem feci & humo-

res infusa & lateribus & anchis.

Coloquintida. auicē. coleram & flegma eua-

cuat. sera. viij. practice similiter sumpta

cum aqua mellis. Itē sera. secundū ali-

quos purgat colerā mixtā humiditati

aquosē. Et iterum clistere ex decoctione

integre sine contritione aliqua humores

grossos crudos & melancoliaz euacuat

Iterum secundū aliquos colerā mixtam

humiditati viscosē. hali. folia cū amido

& gūmi arabico melancoliā & flegma

educit. cir. principaliter flegma secūda-

rio melancoliā.

Condisi. sera. secundū aliquos pprieta-

te abscondit flegma & melancollā grossā

Confectio algece. auicē. primo quinti cō-

fert vtāqz colere.

Confectio alscabzā. mes. tercio ancido.

colerā & flegma.

Cuscute principaliter purgat melancoli-

am secundario flegma & melancoliam.

Cucumer alpinus. sera. fm̄ eben. mes. aquā

citrinā & flegma euacuat. scdm dia. suc-

eus radicis. anolofat. j. & 5. ad min⁹ &

de cortice eius q̄tatis. m. j. acuke laxat

colerā & flegma i corporib⁹ yzopicor⁹

absq; nocumēto stomachi. Itēz fm ha
bix ipse & succus .f. elacteriū admixtū
cū alijs medicinis flegma melācoliā &
humores grossos euacuat & aquā cieri
nā. auicē cucumer allūpt? & aq mellis
colerā & flegma vomitu euacuat. Itēz
flegma et sanguinē hali melācoliā & fle
gma Ig. colerā & flegma clisterizatū vñ
si in ipso fructu ablatiis interiorib? bul
liat aq multa vel vinū dulce & potet.
Decoētō mirabolanoz mes. viij. antido.
vtrāq; coleram & flegma euacuat.
Elacteriū .sera. colerā & flegma euacuat
p vomitū & secessū. albu. attrahit fle
gma & melācoliā p vomitū & ventrē
Elleboz? niger .sera. fm dia. solū. 3. ij. aut
cū scamonea flegma & colerā eūat fm
ebē mes. ppetate flegma & melācoliā
p secessū pgar. albu. silz mes. fleg. et cole
rā et meliāz soluit. mē. silz hali vēq; co
Emblīci. aui. melācoliā et fle (lerā
gma educunt. cir. similiter.
Epichimū .sera. 3. dia. 3. m. cū melle mo
dico sale et aceto bibitū colerā et melā
coliā purgat. auicē. cū melle et sale me
lācoliā et flegma.
Esula .sera. fm ebē mes. flegma et melan
coliā educit seia. 3. i. flegma et coleram
Fum? terre mes. colerā et hu euacuat
mores vstos. cir. melācoliā et fleg. salū
Flos enī. auic. m. anelosat grossos hūo
res et colerā vstā et aquā cieriā educit.
Granū nil. .sera. secundū habix maxie euz
scamonea flegma grossū et colerā eūat
au. educit fortē humores grossū melāco
liā et flegma.
Harmel .sera. secundum aliquos melācoli
am et flegma educit
Kebuli. auicē. col. hali melācoliā flegma
et coleram euacuant.
Kerua .sera. scdm dia. grana. xxx. excoiti
cata trita bibira flegma colerā et humi
ditates aquosas educit.
Lacticia aui. lac eoz flā et aquositate.
Laureola .cir. pncipaliter purgat flegma
et coleram.
Malua siluestris que voluit cum sole sol
uit humorē crudū et colerā.
Mandragoza .sera. fm dia. succi radicis
onos. ij. cū mellierato flegma et colerā
euacuat vomitu sicut elleboz? auicē. lac
eius vel lacrima ei? .z. i. cum mellierato
colerā et flegma euacuat.
Mezercon .sera. fm aliquos ppetate me
lācoliā et aquā cieriā educit que ad mō

alie spēs lacticiōz scdm dial. flegma
et colerā. folia euacuat maxime admixte
duplo absinthij vel pillule ex eo facte
cū melle et aq et pillule ab eo nō dissol
uunt in ventre. sz egrediuntē integre. se
cundū ebē mes. colerā et flegma et aquā
cieriā maxie pillule ex eo et sumae euz
duplo absinthij et aq calida. aui. secūdu
aliquos melācoliā et flegma ppetate cum
duplo absinthij.

Mirabolani .cir. emblīci et bellitici fleg
ma et colerā. aui. cieriā coleram et ppetate
gmatis. col. mō melācoliā et flegma.
Nux vomica .cir. colerā et flegma purgat
cum decoētō feniculi flegma et cū oxi
melle coleram

/ Stomatice. auicē. ix. quinti vtrā
q; colerā.

Stomatice pme mes. x. antiō.
vtrāq; colerā et flegma.

Stomatice alkindi nico. vtrāq;
colerā et flegma.

Stomatice archigenis mes. i. cu
ra sode flegmatice vtrāq; cole
rā et flegma.

Aggregatiue. auicē. ix. quinti
vtrāq; colerā et flegma.

Pillule

Aggregatiue minores mes. x.
antiō. vtrāq; colerā et flegma.

Escamaiconis .hali. x. antiō. di
uersos humores euacuat

Turbitate mes. x. antiō. colerā
et flegma.

Prima? .auicē. ix. quinti fle
gma et melācoliā.

Arctice nico. pncipaliter fle
gma. secundario melācoliā et visco
sos humores.

Polipodium .sera. secundum dial. flegma
et melācoliā puluis cū mellierato sū
ptus. secundū ebē mes. aqua decoētōis
eius cum ordeo et sicla flegma et melan
coliā purgat sine punctōe et malicia
auicē. flegma et coleram veram flegma
et melācoliā. mes. et diuisiones similis
flegma et melācoliā. cir. silz albu. flā et
melācoliā sine molestia et grauitate.

Reubarbaz mes. colerā & flegma eūat.

Salgēma. auicē. flegma crudū educit for
titer & soluit melācoliā.

Sal mōū mes. flegma et melācoliā educit
albu. fleg. & melācoliā hūores grossos

Sal napticiū mes. flegma & melācoliā. vñ
flegma putridū aquā colerā et melāco
liā & q magis ex eo educit coleram &

melancoliam hali similiter.
Sehedeniigi. auicē. flegma & coleram.
Sene col. flegma & colerā vltam. sera. se-
cundum habix vtrāq; coleram.
Serapinū. auicē. humorē viscosū & aquā
citrinā educit.

Scamonea dione. colerā & humiditates
euacuat. sera. fm habix ppriate colerā
& viscositates. & secundum aliquos co-
lerā cum supfluitatib; sanguinis.

Seebā. aui. melia; flegma et aquā citrinā
Seicados al. & mel. flegma & mel. colā
auicē. similiter cū vino & modico sale

Ticimallus hali succ? fleg? et colerā vomī-
tu. sera. scdm dia. spē prime anolo. ij. cū
aceto epato cū aq frigida fla & colerā la-
xat alterius spē pthias. 3. i. semis filr
opar? vel pōd? alhi. j. & folioz. nj. alhi.
Idē faciūt scdm alkāsi omis spēs lactici
niox aquā citrinā hūores grossos & vi-
scosos & melancoliā educūt 3g. succi. 3.
j. cū aceto & aqua ventrē cū flegmate
& selle deducit vel radix tria & bibita

Turbic. auicē. educit flegma plurimū &
paz de hūozib; vltis supēu tncū 3 de-
coctū ecōuerso facit. & veri? est q edur-
cit flegma subtile. & si ofortet a 3mzibe
educit grossū & crudū hūozes. semē vō
nō soluit grossū nisi inueniat ipsū fixuz
in stomacho & in intestinis.

Vrtica flegma & humorē crudū.

Salieni. sera. ix. antiō diuersos
hūores euacuat vtiat? in cura
doloris capitis colerā et flegmā
mes. nj. antiō. colerā & flegmā
Pigra abbatīs nico. coleram et
flegmā

Vera

Logodion. sera. ix. antiō. diū-
fos humores euacuat. hali. vij.
ātid. silz nico. mirabilē flegmā
& melancoliam educit.

Vreos mes. flegma & colerā. aui. flegma
colerā & aquā citrinā ex veteri ofracto
bibitū soluit. sera. scdm dia. 3. vij. cū mel-
licrato flegma grossū & colerā. fm ebē
mes. ppriate laxat aquā citrinā hūores
grossos & viscosos et melancoliā albu-
sicut ebē mes. recte sed inducit tristitiā.

Doses laxatiāz fm plures opiniones

Hsinthiū mes. decoctū aut ifusi po-
tio ab. 3. v. vsq; ad. vnj. & puluis
ab. 3. ij. vsq; ad. nj. aui. potio infusi auc-
coctū a. 3. v. vsq; ad. vij. & pulueris a. 3.
j. vsq; ad. nj. scdm eben mes. a. 3. v. vsq;
ad. vij. si sicci ab. aui. j. vsq; ad. 3. ij. Ec

vij. practice similē scribit. hali de ifusio-
ne silz dicit. de succo vō ab exagio vsq;
ad. 3. ij. albu. in decoctōe vel ifusione
a. 3. v. vsq; ad. vij. & cū sba ab. aui. j. vs-
q; ad. 3. ij.

Accetū slliticiū optet q def in ieiunio &
pmo paz deinde augeat i dosi paulatiz
donec deueniat ad. ij. conos & quidam
tribuit duos conos & plus.

Akoti albu. dos ei? est sicut yreos.

Agaricū mes. e. driti a. 3. j. vsq; ad. ij. in
decoctōe a. 3. ij. vsq; ad. v. aui. sumit ex
eo ab. aui. j. vsq; ad. ij. sera. scdm gal. au-
reus. i. cū vino & aq. & vij. practice se-
cundū antiquos duo aurei driti cum aq
mellis scdm modernos. 3. ij. hali simpli-
cis potio exagiū cū alijs semis exagium
vsq; ad. 3. al. vnj. tractatu. vij. duab; p-
tib; 3. vsq; ad. ij. nec indiget rectificati-
one. diones dos. ei? est. 3. nj.

Aloes mes. ab. aur. 5. vsq; ad. 3. ij. & in in-
fusionib; ab. aur. i. vsq; ad. 3. nj. aur. ij.
5. cū cala soluit & nj. aur. mundificant
cōplete & epate. sera. scdm ebē mes. a. 3.
j. vsq; ad. 3. ij. scdm virtutē lumentis &
vij. pra. scdm antiquos aur. h. aut tres
scdm modernos. 3. ij. aut aur. i. vel circa
al. ab. aur. i. vsq; ad. ij. diones similē ha-
li pot? simplicis a. 3. ij. vsq; ad. nj. in cō-
positōne vō medicaminū a. 3. 5. vsq; ad
exagia. ii. 5. plinius. xxvij. purgatōis. 3.
nj. sufficiūt sed postea sumat cib?

Amoniā. sera. scdm ebē mes. aur. i. dis-
solut? in decoctōe & vij. practice aur.
ij. cū aq mellis soluit aquositate ydopi-
coz. albu. ab. aur. i. vsq; ad. 5. cū rob.

Aqua lactis mes. ab. 3. 5. vsq; ad. lib. vnj.
sera. secundum diasc. ab. 3. vnj. vsq; ad
lib. iii.

Aqua granatoz contritoz cum suis pul-
pis. sera. vij. practice. lib. 5. cū. xxi. 3. zuc-
cari. albu. similiter. hali similiter.

Aq maris albu. a. qrtā. lib. vsq; ad. li. 5.
Anstologia mes. a. 3. i. vsq; ad. aur. i. ser-
septimo practice longe. aur. i. auicen. si-
militer.

Assaruz mes. infusionis ab. aur. ii. vsq; ad
iii. vel. iiii. auicē. potio aur. vii. alias. ix.
cum aqua mellis.

Been mes. a. 3. 5. vsq; ad. iii. aui. aur. 5.

Boellium. sera. secunduz yf. a. 3. i. vsq; ad
ii. & aliqui dicūt a. 3. 5. vsq; ad. i. & vij.
practice. aur. ii. cū aqua mellis. hali po-
tio simplicis. 3. ii. & cum aqua mellis &
cū mirabolanis citrinis & cū emblicis

exagii .s. albu. soli? de his .3. i. cu alia
 medicinis .3. 5.
 Cakile albu. aqua eius sine decoctione
 a tertia parte lib. vsq; ad partes duas
 Sera. secundum eben mes. similiter. sed
 secundum habix cu .3. quiq; zuccari albi
 vel rubei fortis rubedinis qd est me-
 lius.
 Calamentum. sera. septimo practice cam-
 pestre auf. ii. cum aqua mellis. auicen-
 montanum & siluestre. xx. hirates cum
 iuleb.
 Capillus veneris mes. potio decoctionis
 circiter lib. i. sera. secundum eben mes.
 a .3. nj. vsq; ad. vii. albu. similiter.
 Cartamus mes. a .3. nj. vsq; ad. v. & flo-
 ris eius a .3. i. vsq; ad auf. ii. sera. secun-
 dum eben mes. .3. xx. cum lib. .5. aque p
 lecte sup ipsu & colate additis .3. x. pe-
 nidiorum. & vij. practice. aur. v. exco-
 ricati triti cum ordeo & modico salis.
 auice. medulle eius recentis .3. xx. infuse
 in lib. aque calide cum. v. z. penidioru
 albu. similiter. hali exagij. v. cum modi-
 co ordeo & sale modico.
 Cassia fistula albu. a .3. nj. usq; ad. x. se-
 ra. secundum eben mes. similiter. & vii
 practice similiter dissoluta in aqua.
 Cathapucia minor. sera. secundum sinias
 antiquorum dantur grana seminis a. vii
 usq; ad. xv. & dicitur qd non debet da-
 ri nisi ab. i. grano usq; ad. ii. Et secundu
 sententiam modernorum grana. v. Et si
 stomach? est fortis da integra. Et si de-
 bilis contrita. auice. grana eius. vii. vel
 vi. in pillulis factis vel sine & post ipa
 bibatur aqua frigida. & sepe sumuntur
 xx. grana ex granis magnis. & xx. o par-
 uis. cir. tertia ps. .3. i.
 Centhaurea mes. a. tertia. .3. j. vsq; ad. .3. i.
 5. & in decoctoe ab. .3. i. vsq; ad. mj. se-
 ra. minoris. fm eben mes. in portione de-
 coctio. .3. ij. & in clisteri. .3. nj. cum oleo
 sisami. Maioris vero secundum galienu
 auf. ij. in febre cum aqua. secundu dyaf.
 radicis. .3. ij. auice. .3. ij. hali potio exagij
 ii. & si decoquatur ad clistere. .3. v. albu.
 aque eius. .3. ii. & in clisteri. .3. nj. cum
 oleo sisami.
 Ciclamen mes. ab. aur. nj. vsq; ad. mj. &
 proprie succi eius. Serap. secundu gal.
 cum vino dulci aut aqua mellis non per-
 transeat aur. nj. auicen. de radicibus ei?
 bibantur. .3. v. cum melle vsq; ad. aur. mj
 sic potus eius

Coloquintida mes. a. hirates. vi. vsq; ad
 x. et. 5. Sera. quantitas danda in fortib?
 est a .3. 5. vsq; ad. v. danich maxime in re-
 gionibus frigidis. secundum eben mes.
 a. nj. kirath vsq; ad. vi. secundum habix
 preparata cum gummi arabico & dra-
 gagato & amido a. ij. danich. vsq; ad
 kirath. i. & septimo practice plurimum
 secundum antiquos. v. nj. kirath. & sic
 quattuor danik & .5. Et qda dat ex ea
 vsq; ad. aur. i. Et quidam secundum sen-
 tentiam modernorum aur. .5. & datur
 cu aqua mellis quantitas. .3. nj. si in aq
 sit cocta rura. auice. potio & hermet. i.
 xij. hirates. hali perfecta eius potio a .3.
 5. vsq; ad. ij. trientes numorum no obo-
 lo ponderetur. albertus octauo tracta-
 tu cum tanto dragagati fiat troisci de
 quibus a quarta vnus. .3. ad. .3. 5. datur
 diuisiones similiter albu. dosis eius so-
 lius est octaua aur. vnus usq; ad. quar-
 tam. .3. vnus.
 Cucumer asininus Mes. succi a. x. granis
 usq; ad. .3. i. tertia & pulueris radicis a
 gnis. xv. vsq; ad. .3. 5. sera. fm eb? mes.
 sumatur cum aqua mellis cocti vel rob
 a quattuor kirat vsq; ad. quinq; succi
 eius a kirat. ij. vsq; ad. .3. ij. cum amilo
 & aqua mellis. secundu dyaf. succi radi-
 cis anolofat. ij. 5. ad minus.
 Cucumer dulcis. Serap. secundum Eben
 mes. aqua eius a tertia libe vsq; ad li-
 bram vnam. secundum habix aqua eius
 cum zuccaro. .3. mj. Et non datur in ha-
 bentibus durum ventrem. quia mora ei?
 in stomacho posset nocere multum. al-
 bu. aqua eius a tertia libe vsq; ad. ij.
 cum. x. zue.
 Cucurbita Serap. secundum habix aqua
 expressionis eius lixe vel asse. .3. mj. vsq;
 ad libram. 5. cum. .3. xx. iulep aut cum. .3. x.
 zuccari albi.
 Cussus albu. aqua eius sine decoctione
 a tertia pte lib. vsq; ad. ij. cum. .3. x. zuc-
 cari aut penidioru.
 Dyafrudes. sera. secundum dia. dosis gra-
 noz eius. xv.
 Elacterium. Sera. dosis completa anolo-
 fat. i. ad minus. 5. pueris autem & sen-
 bus pondus. ij. kefut. quia plus nocent
 secundum habix a danich. 5. vsq; ad. i.
 datur forti. Et septimo practice secun-
 dum antiquos. v. nj. caracie cum lactis
 recentis multi gtricate. .3. nj. & .5. albu.
 dosis completa est quarta ps. .3. vnus.

Eleborus mes. niger a kiratis. vi. vsqz ad
3.ij. vel. iij. sera. albi de f. in potu in ma
ne cu sisamo aut puleibus frumenti aut
succo ptisane aut a riza aut mellicrato a
succo lenticule aut postq coquit in pa
ne aliter vo nup exhibeat. S3 nigri. 3.ij
solius vel cu scamonea & sale. Secundu
ebe mes. alb? sumae post aliquē cibū cu
polenta frumeti aut ordei bñ trici. a. 3. i
vsqz ad. ij. s3 nigri dos. a. 3. 5. vsqz ad. ij.
& vii. practice ex radicibus nigri aur.
j. pprie cu aqua mellis fm antiquos.
moderni aut dant aur. 5. hali nigri a. 3. 5
vsqz ad exag. ij. cum decoctione epicki.
albuk. dos. albi & etia nigri est a. 3. 5.
vsqz ad. ii.

Epithimū mes. potio in decoctōe a. 3. v.
vsqz. xx. & pulueris a. 3. nj. vsqz ad. vii.
sera. fm dial. infusi a. 3. i. vsqz ad. mj. &
trici a. 3. i. vsqz ad. ii. scdm habix a. 3. ii.
vsqz ad. nj. s3 cu alijs medicinis. 3. i. sola
Et. vii. practice fm sūaz antiquoz nos
quidē multoties iā dedim? vsqz ad. au.
v. S3 fm modernos aur. ii. cu lacte no
uiter mulso et cu aqua mellis vel lactis
auicē. aur. mj. cu melle et sale. Et quidā
dixē vsqz ad. 3. nj. qd bibit & decoctū
sit vsqz ad. aur. mi. al. vnj. tra. a. 3. iiii. vs
qz ad. vi. hali potio simplicis a. 3. ii. vsqz
ad. iiii. In decoctōe vero a. v. vsqz ad. x
Et vsum. auicē. dos. aur. i. 5. extrahit
aquisatatem sine nocumēto

Esula. sera. fm dia. radicis. 3. i. cum melli
crato folioz ologinat. iiii. seminis vero
3. i. lactis vo ei? 3. i. fm ebe mes. a kirat
i. vsqz ad. iiii. scdm ipsū dos. ei? pparat
te cu alijs a danich. iiii. vsqz ad. ii. scd3
virtutē sumētis. au. de herba ei? vii. da
nich vsqz ad. iiii. mes. corticis radicis a
kirat. i. vsqz ad. iiii. al. viii. tractatu a. 3.
5. vsqz ad. 3. i. hali. 3.

Eupatoriū mes. potio decoctōis ab. 7.
mi. vsqz ad. vi. pulueris ab. 7. ii. vsqz ad
iii. hali potio exag. 5. m decoctōe herbe
3. v.

Eusorbiū mes. a kirat. i. vsqz ad. nj. sera.
scdm eben mes. a kirat. ii. vsqz ad. iiii. &
vii. practice. aur. i. & plus cum melle co
cto. auicē. potio ei? cu quibusdā seibus
odoriferis est triū anolofat cu alijs mi
xetū a granis. vi. vsqz ad. obolo minuz
obolo cu tritū fuerit albuk. a granis. vi
vsqz ad. xii.

Fumus terre mes. succi ab. 7. 5. vsqz ad. ij.
decoctionis vero ab. 7. x. vsqz ad. xv.

& pulueris ab. 7. nj. vsqz ad. v. sera. se
cundū eben mes. decocti a. 3. v. vsqz ad
x. & crudi a. 3. ni. vsqz ad. vii. cu tanto
mirabolanozū citrimozū & succ? ei?
sumatur non coctus ab. 7. mi. vsqz ad
vnj. cum. 3. ni. mirabolanozū citrimoz
vsqz ad. vii. auicē. potio eius a. 3. x. vsqz
ad lib. 5. & vsqz ad. duas tercias lib. cu
zuccaro. Et de eo q succus est cum meti
cmis in decoctōe vsqz ad. 3. x. Et d tri
to sicut est de tribus vsqz ad. vii. Diuisi
ones a. 3. mi. usqz ad. vi. In decoctione
hali succi non cocti a liba. 5. usqz ad. ii.
trientes albuk. in decoctione ab. 7. i. vs
qz ad. ii. 5. Et sine decoctōe a. 3. ni. vsqz
ad. vii. cu mirabolanis citrimis tantū
& de succo ei? et non coquatur a. mi. 7.
vsqz ad. vni. cum mirabolanis citrimis. 3
ni. vel. vii.

Gallus mes. potio iuris eius circa lib. ii.
Genestra mes. floz a. 3. ii. usqz ad. v. &
seminis a. 3. ii. usqz ad. mi.

Granum nil. sera. secundum eben mes. a
mi. kirat usqz ad. vni. secundū habix cu
alijs medicinis. 3. 5. simplex enim non da
tur nisi admixta scamonea hali potō ple
na. 3. i. & ad minus. 5. si cum alijs medi
cinis datur

Kerua mes. a granis eius. v. vel. vii. sera.
vii. practice. grana excorticata. ii. & pli
mum. xxvii. secundum modernos. ii. ca
tuz hali grana. v. usqz ad. xv. sine corti
cibus.

Hermodactili mes. ab aur. i. usqz ad. ii.
hali potus perfectus ē exagiū. i. cu zuc
cara & modico saffrano si cum aliqui
bus administratur medicinis exagiū. 5
usqz ad. ni. secundū q opus videtur.

Lacticinium. sera secundum habix recti
ficans a tribus danich vsqz ad. ii.

/ **Armenus** mes. non toti potio
a. 3. 5. usqz ad. i. 5. & loci a. 3. i.
usqz ad. ii.

Lazuli mes. a. 3. i. usqz ad. ii. &
5. Sera. secundū alkmfi a. mi.

Lapis kirach usqz ad. 3. i. mixtis cum
alijs laxatiuis & vii. practice
abluti aur. i. auicē. potio usqz
ad. mi. kirach & usqz ad. 3. ii.

pmixtum cu alijs medicinis

Laureola. cir. seminis ad plus. 3. v. cum
bellio mastice et gūmi arabico

Lubleb. Sera. secundum eben mes. succi
eius electi sine ebullitione a tercia parte
lib. vsqz ad. ii. eius partes cu. 3. x. zuccari

vel penidiorum. hali aqua eius expressi
onis a semissolibre. vsqz ad. ij. trientes
cum. 3. xx. zuc. rubei.

Lingua bouis albu. sicce dos. a. 3. nj. vsqz
ad. quiqz cū zuccaro & bolo armeno
Mezerion mel. a. 3. 5. vsqz ad. i. & hoc in
coctionibus & pulueribus opatur a. ij.
vsqz ad. v. sera. secundum eben mel. pre
parate decoctionis a. 3. nj. vsqz ad. v. 3.
si debet sumi substantia misceatur du
plum absinthij dos a. kirat. nj. vsqz ad
vj. Ipse secundum se preparati dolus &
forti sū egritudine ē a. 3. 5. vsqz ad. ij. da
nich. Egris vero secundum qd possunt
sustinere Illi vero qui bibunt aquam ci
trimam & est fortis da a. vi. 5. ordei vsqz
ad. mj. al. vnj. tra. a. 3. 5. vsqz ad. i. ha
li conditi cum medicinis quas diximus
ab obol. ij. vsqz ad. 3. 5.

Mirabolani mel. citrimorum a. 3. ij. vsqz ad
v. tritorum Infusorum vero a. 3. v. vsqz
ad. x. kebulorum tritorum a. 3. ij. vsqz ad
mj. Infusorum a. 3. mj. vsqz ad. x. Indorum
potio sicut kebulorum. Emblicorum hali
aur. i. vsqz ad. nj. tritorum infusorum vel de
coctionis a. 3. vij. vsqz ad. xx. & tritorum
a. 3. nj. vsqz ad. vii. kebulorum decoctio
vel infusio similiter. siccorum vero a. 3. ij.
vsqz ad. v. Et. vij. practice eius Citrimo
rum bibatur ex aqua decoctionis vel in
fusionis a. 3. vi. vsqz ad. xx. Conteritorum
a. 3. nj. vsqz ad. v. Nigrosum infusio vel
decoctio a. 3. vii. vsqz ad. v. & in alia de
scriptione a. 3. ix. vsqz ad. x. Conteritorum
a. 3. ii. usqz ad. v. Kebulorum potio sicut
indorum Auic. kebulorum infusorum a
3. v. usqz ad. vi. non infusorum vsqz ad
3. ii. ad plus Citrimorum quadoqz sumi
tur in potu vsqz ad. x. & plus tritis &
infusis in aqua. al. vnj. tractatu Cierit
nozum datur a. 3. v. usqz ad. xx. quadoqz
in diuisionibus similiter. hali cum duplo
zuccare Citrimorum potio a. 3. nj. usqz
ad. v. vel. vii. Kebulorum & indorum a
nj. ad. v. cir. Citrimorum infusorum. 3. i.
5. ad plus albu. Citrimorum infusorum
vel decoctorum a. 3. x. usqz ad. xx. & in
substantia a. 3. nj. usqz ad. vii. Indorum
in infusione vel decoctione a. 3. v. vsqz
ad. x. in substantia autem a. 3. ii. usqz ad
v. Kebulorum infusorum vel decoctorum
a. 3. v. usqz ad. xii. & in substantia a. 3. i.
usqz ad. v.

Nabach dulcis. sera. a. tertia pte lib. usqz
ad lib. 5. cum zuccaro.

Nux vomica. Sera. 3. i. cū. 3. ii. anisi. triti
& melle sufficienti.

Opoponax mel. a. 3. i. usqz ad. 3. ii. sera.
secundum eben mel. a. 3. 5. usqz ad. aur.
in decoctione albu. similiter cū rob. cir.
dentur ad plus. 3. iii.

Polipodium mel. a. 3. ii. usqz ad. aur. mj.
sera. secundum eben mel. Infusi vel deco
ctionis a. 3. ii. usqz ad. v. aliter a. 3. i. vsqz
ad. ii. Secundū alios simplicis cū zuc
caro est a. 3. ii. decocti cum aliis medici
nis. 3. mj. Et septimo practice aur. ii. cū
aqua mellis vel ordei auicen. potio. vi.
hermet imo sit usqz ad. 3. ii. cum sirupo
mellis mixto cū aqua. hali simplicis po
tus a. 3. iii. usqz ad. iiii. cum aliis medici
nis exagium usqz ad. 3. ii. In decoctione
3. ini. appone. diuisiones. 3. ii. usqz ad. 3.
v. & in substantia a. 3. i. usqz ad. 3. ii. Sed
terrentis soli? est ab. 3. i. usqz ad. ii. vel
eres.

Pruna mel. potio aque eoz circiter lib. i.
albu. decoctio eius lib. i.

Pillium mel. a. 3. i. usqz ad. 3. iii. Sera. se
cundum habix. 3. ii. infusi in aqua donec
egrediatur mucilago bibatur cum zuc
caro albu vel iulep aut squingebim

Reubarbarum mel. infusi a. 3. ii. usqz ad. 3.
x. triti a. 3. i. usqz ad. quattuor

Rose Mel. succi ab. 3. i. usqz ad. 3. ii. cum
zuccaro & potiosis facte cū succo ei?
ab. 3. ii. usqz ad. v.

Sal indum albu. solius a. 3. ii. usqz ad. 3.
iii. cum aqua frigida qd si tardatur laxa
tio eius sumatur aqua frigida quia laxa
bit aqua eius frigida stringit ventrem

Sarcocolla mel. a. 3. i. usqz ad. 3. ii. serapiō
secundum eben mel. a. 3. 5. vsqz ad. 3. i.
cum aliis sumpta Sola enim nō bibitur
ppter maliciam eius magnam albu. sil?
infusa in rob decocta

Serapinum mel. a. 3. 5. vsqz ad. aur. i. in
aqua decoctionis infusi aut in aqua ru
te aut mellis aut senugrei & cum aliis
medicinis infundatur vt diximus & de
tur a. 3. 5. vsqz ad. 3. i. albu. similiter.

Sene mel. infusi ab. aur. iii. vsqz ad. 3. ii.
Sera. secundum habix succi. 3. i. & in de
coctione. 3. v. Potio tamē decoctionis
plus confert & secundum rasim a. 3. iiii.
vsqz ad. vii. dari consuevit Et in diuisi
onibus a. 3. mj. vsqz ad. 3. vi. in decocti
one. hali secundo practice capitulo so
liorum Potio triti. 3. nj. in decoctione. 3.
v. vsqz ad. vii. Et capitulo laxatiuorum

coquantur .3. vij. cū .xxx. passulis & su-
peraddatur parum olei amigdalaz.
Scamonea mes. a. gra. v. vsqz ad .xii. sera.
secundum dia. sufficit quantitas .ij. obo-
lorum maxime mixtum cum sisamo aut
alio semine. secundum habz dosz prepa-
rate in cironio ab .i. danich vsqz ad .ij. da-
nich. idem etiā dicie auicen. cap. de sca-
monea secundum aliquos si accipiatur
plus .3. semis stringit primo. postea in-
ducit anxietatem & laborem & dolo-
rem sudorem frigidū sincopim & forte
non dimittit fluxum donec moriatur et
conueniens dosis est a granis .vi. vsqz
ad .g. xx. ordi. secundum vero ebē mes.
ab .i. kirat vsqz ad kirat. nj. Et septimo
practice eius potio integra secundū an-
tiquos est cum kararui & secundū mo-
dernos est danich Auicē. radix arboris
aur. i. Alīm. vnj. tractatu min⁹ ex ea se-
xta pars vnus .3. plus vero quantitas
duarum terciarum Diuisiones a .g. vii.
& .5. ad quartam vnus .3. hali. simplicis
ab obolo vsqz ad .3. .5. alijs vō medicis
a .3. .5. vsqz ad obolum .i. q. si amplius de-
deris duabus scz .3. terijs transgressus
maxime laxat & bibentem perdit sic dis-
sinteria & spasmus quibus confunditur
sed preparate des ab obolo .i. vsqz ad .ij.
Scebram albuk. dosis est a .g. vi. vsqz ad
duodecim.
Squilla mes. aceti eius a .3. v. vsqz ad .xii.
oximellis eius ab aur. vi. vsqz ad .z. mj.
trocisci eius ab .z. ii. usqz ad .mj. sera. se-
cundum dia. assate pars vna cum parti-
bus .viii. salis assati & triti componan-
tur dosis huius pondus vnus falgeriz
ad laxandum Auicē. assatum ex ea cum
sexuplo salis aggregatum Potio sit
duarum muchar. abeni in hyeme
Sticados mes. decoctionis al. .3. v. vsqz
ad .vii. pulueris vero ab .z. mj. vsqz ad
z. v. Alīm. octauo tractatu a .3. ii. vsqz
ad .3. nj. auicē. vltima potio .xij. kelimē.
Tamarindi mes. potio ab .z. ij. vsqz ad .v.
sera. secundū eben mes. decoctionis lib.
5. auicē. & albuk. similiter
Tapsia Sera. secundum dia. corticis radi-
cis anolofat. mj. cum .3. nj. seminis aneti
ex succo anolofat. nj. ex lactimo vero .3.
j. tantū. plus enim nocet
Tereniabin. sera. secundum eben mes. ab
aur. x. vsqz ad aur. xx. & .vnj. practice
a .3. vii. usqz .xx. auicē. a .x. aur. usqz .xx.
Turbit mes. contriti a .3. i. usqz ad duas.

decocti a .3. ij. usqz ad .3. mj. sera. secundū
dia. cū vino secundum eben mes. rectifi-
cati cum oleo amigdalariū a .3. i. usqz ad
3. ij. In decoctionibus vero vsqz ad .mj.
auicē. potio eius usqz ad .ij. .3. Et in de-
coctione vsqz ad .mj. alīm. a .3. i. usqz ad
3. ii. In decoctionibus a .3. nj. vsqz ad .3.
mj. hali. ab exagio vsqz ad .3. ii. In deco-
ctione a .3. ii. vsqz ad .3. nj. diuisiones a
3. i. vsqz ad aur. i. In decoctione a .3. nj.
vsqz ad .mj. albuk. dos vō noui a .3. i. vs-
qz ad .ii. cū magna custodia ex veti plus
Et sumatur post ipsū brodiū pingue et
ex pinguibz subtilibus
Viola mes. a .3. mj. vsqz ad .3. vnj. succi ab
3. i. vsqz ad .z. ii. & sirupus ab .z. ii. vsqz
ad .iiii. Et conditi eaz ab .z. i. .5. vsqz ad
nj. albuk. siccarum a .3. iii. usqz ad .vii. re-
centium infusio vel decoctio .3. xx. sera.
secundum eben mes. bibite a .3. iii. vsqz
ad .vii. Et septimo tra. pra. sicce ex .3. iij.
vsqz .vii. erite cum equali mensura zuc-
cari cum aqua calida Diuisiones a .3. iiii.
vsqz ad .3. vi. In decoctione hali .3. iiii.
vsqz ad .iiii. cū tanto zuccari & aq. cala.
Vitis alba mes. radix ab aur. i. vsqz .ii. suc-
ci a .3. i. vsqz ad .ii.
Volubil. mes. decoct. magne potio ē circi-
ter .z. iiii. infusionis in aqua casei circi-
lib. i. Serap. septimo tractatu practice
decoctio lib. 5. cum .3. xxx. zuccari Hali
similiter lebleb dicie
Vrtica Sera. secundum aliquos seminis
excocti a .3. xx. vsqz .xxx. Et septio
practice similiter Hali exagium sine cor-
ticibus & cum aqua calida & aqua mell.
Yreos mes. a .3. iii. vsqz ad .vi. sera. secun-
dum eben mes. In decoctione ab aur. ii.
vsqz .iii. vel .iiii. Et sicci a .3. i. usqz ad .ii.
cum melle cocto Et septimo practice
dentur secundum antiquos & moder-
nos .3. ii. Auicen. potio ab .z. .5. vsqz ad
aur. vii. albuk. ab aur. ii. vsqz ad .iii. .3.
vel .iiii. et eriti a .3. i. usqz ad .ii. cum mel-
licrato.
Ysopus mes. decoctionis potio a .3. vi.
vsqz ad .x. & pulueris a .3. iii. vsqz ad sep-
tem.

Tractatus quintus de egritudinibus
vniuersalibus & febribus.

Egritudinibus vniuersalibus? oferentia.

A Cetur squilliticus
Sera. vniuersaliter
est conueniens omni
bus egritudinibus
corporis pterq̃ vl-
ceribus merisecis
albug. similiter

Confectio de alleis. auicē. primo quinti.
Pillule aggregatiue. auicē. nono quinti
conferūt supfluitatib? corporis flegma-
ticis colere rubee & nigre.

Salicis quebz. confectio. auicē. quarto
quinti. valet ad omnes passionēs ex sup-
fluitatibus euenientes.

Tyriaca magna Hali. v. antiō. omēs mor-
bos sanat.

Vitulus marinus hī. cor poratum & coa-
galum omīs infirmitates auertunt.

Egritudinibus puerorum oferentia.

A Lestkengi confectio. auicē. pmo
quinti. sera. vii. antiō.

Cafq̃bimagum cōfectio. hali. vi. antiō.

Suffus de squilla. auicē. quarto quinti.

Corruptioni & malicie cōplexionis.

A Nacarōinum mē. sera. vii. antiō.

Aqua radicum hali. vii. antiō.

Confectio humic. auicē. primo quinti.

Confectio arstomakis. auicē. primo quin-
ti. & sexto tractatu sūme secūde quinti

Electuariū astamaiconis. hali. v. antiō.

Electuariū fenisi hali. xij. antiō.

Oleum de mesereon. auicē. vi. tractatu sū-
me secūde quinti.

Scoria ferri confectio. Sera. xx. antiō.

Syrupus absinthij. Serapi. xxij. hali. xix.
antiō.

Theodozicon magnum hali. vii. antiō.

Trifera muscata mē. prima antiō.

Trocisci de reubarb. diuision antiō. de
medicinis epatis.

Veralogodion. sera. ix. antiō.

Malicie cōplexionis calide.

Ecoctio epithimi cū agarico. sera.

vicefimo secūdo antiō.

Electuariū de scoria. auicē. terciō quinti.

Iuleb. sera. xxij. antiō.

Mica a miua hali. xix. antiō.

Trocisci de berberis diuision antiō. & me-
dicinis epatis.

Malicie complexionis frigide oferētia

Onfectio anacardina. auicē. pmo
quinti.

Decoctio de agarico & epichimo. Sera.
xxii. antiō.

Rasemi conditi.

Syrupus zacharie hali. ab. xix. antiō.

Theodozicon magnum. auicē. pmo secū-
do quinti. hali. vii. antiō.

Zeleniten ofectio. auicē. primo quinti.

Cronicis egritudinibus.

Artami electuarium hali. vi. antiō.

Cornix plmi? xxx. carnes edere et
mido eius illinitio viciū est.

Dyacurcuma magnum Hali primo antiō
sera. viii. antiō.

Dragontea gal. radix

Dyacurcuma. auicē. pmo quinti mē. pma ati.

Elleborus mac. albus vomitu expellit.

Emplastz andromaci. auicē. quito quinti.

Panax plinius. xx. radix

Pillule aggregatiue. auicē. ix. quinti

Simapis Mac. radix & semen infundatur

in musco eritq̃ vinum tale multū vtile.

Sugitiū forte auicē. vi. secūde quinti.

Theodozicon Hali. vi. antiō.

Tyriaca magna hali. v. antiō.

Trocisci de reubarbaro. auicē. vii. quinti

Veralogodion. sera. ix. antiō.

Flegmaticis egritudinibus frigidis et
humidis conferentia.

Alleum ys.

Anacard? hali. viciis cui valde frī-
gidus & humidus dominatur humor.

Aqua radicum. hali. vii. antiō.

Asclite confectio Hali. sera. pmo antiō.

flegmaticis & colere nigre confert.

Cōfectio phoz. auicē. pmo quinti egrī-
tudinibus flegmaticis sanū. hali. xij. an-
tiō. egritudinibus ex copia flegmatis.

/ Piperis hali. ibidem.

Electuariū Zacharie hali. ibide flegmā &
nimie humiditati medetur.

Esula cir. valde valet egritudinibus ex
flegmate.

Gariofli col.

Iuniperus pli. xxvi. semen.

Mellissa auicē. omnibus egritudinibus fle-
gmaticis & melancolicis confert

Mellicratum de aromatis viatici. quiti

de cura ydopis

Oleum citri hali. morbis frigidis & fle-
gmaticis omnibus ofert.

Oleū de costo hali. x. anti. hūiditate vtile

/ Sarcocolle mē. x. anti.

Colloquintide mē. ibidez

Pillule flegmatis & colere nigre

egritudinibus conferūt

/ Alcanne aui. ix. quinti ad em
 ne passionē flegmaticam et
 melancolicam
Pillule De serapino sera. xvii. anti.
 Hasce hali. x. anti. egritudo
 nibus frigidis & humidis.
Sal solutium aui. ix. quinti nocuentis
 frigiditatis & humiditatis confert
Sagzenea confectio aui. j. quinti ad friz
 gus & flegma.
Smapis hali flegmatice passioni confert
Sirupus zacharie hali. xix. anti. cōfert hu
 miditati flegmatis & quib? frigida est
 complexio.
Siseleos sera. scdm dia. & eben mes. cons
 fert omnibus egritudinibus flegmati
 cis frigidis.
Sotira hali. vi. anti.
Theodoricon magnum hali. vii. anti. fleg
 mati corrupto.
Tiriaca magna aui. j. quinti egritudines
 flegmaticas & melancolicas iuuat hali
 v. anti. omnes sanat morbos frigidos et
 humores flegmaticos & melancolicos
Vera logodon iuicē. ii. quinti ad omnes
 passiones flegmaticas frigidas crudas.
Vera archigenis aui. ibidez egritudinib?
 flegmatis crudi mes. iii. anti.
 Frigidis egritudinibus & de frigore.
A Cerum squilliticum albu. confert
 omnibus egritudinib? frigidis iu
 uamento magno
Alkekengi aui. j. quinti confert illi cui iā
 mfrigidatum est corpus
Anacardus al. hali.
Aqua mellis mes. vi. anti. egritudinibus
 frigidis maxime cerebri & neruorum
Aqua mellis & zuccari aui. vi. quiti sera.
 xiii. antido.
Araſtan confectio aui. j. quiti frigori cor
Aristologia macer frigora supra expellit
Baucie vrite aui. vii. v. frigorib? ofert.
Camoreos se. fz dia. limbo corpe calefcit
Caquelenegum confectio hali. vi. anti.
 frigiditati corporis valet.
Castoreum pli. xxi. potatum cum vino
 obolis tribus.
 / Philosophorum aui. j. quin
 ti destruit frigora
Algete aui. ibidem frigori
 bus confert.
Cōfectio Anacardina mes.
 Nigra scelini aui. ibidem ad
 omnes egritudines frigidas
 / De alleis aui. ibid ad frigida

/ Scozie aui. ibidez ad frigora
Confectio sera. xx. anti. diōne aci. de me
 dicinis stomachi
Diatrionpipereon aui. iii. quiti ad frigo
 ra sera. xx. anti.
Diafinicon aui. ibidem ad frigora mes.
 iii. antido.
Diambra aui. ibidē frigoribus ofert.
Donum dei aui. ibidē frigoribus ofert
 / Masucokien aui. iii. quiti
 omnib? frigidis egritudib?
Electuariū Cesaris aui. ibid ad frigora
 / Exbilarans hali. xxvii. anti.
Emplastrū sinapis mes. v. anti.
Enula sera. fm gal. calefacit mēbra egra
 ab egritudine frigida aui. oibus lesionib?
Lasar i. assa pli. xxii. ofert.
Lōgū pip aui. rimouet egritudines frigidas
Maiozana sera. fm rasim ab oibus egritu
 dinib? frigidis (corpa ifrigidantē
Metridaetū sera. viii. aci. ofert illis quoz
 / Laurinū hali (oibus ofert
Citri hali fris morbis et flancis
De enula
 De cinnamomo
 De sauina mes. xii. anti. egritudi
 De pulegio nib? fris neruoz.
 Nardinum
 De euforbio /
Oleū De lacerib? mes. xii. aci. do. albu.
 Alkekengi aui. x. quinti.
 Neridē sera. xxv. aci. ad egritudines
 frigidas et ventositates in mem
 bris intrinsecis
 Macillat hali. xviii. anti.
 Sach (frigidis vtile
 Sichabe hali ibidē oibus morbis
 / Anetinu mac ex floribus factū.
 / Decē medicinarum hali. xx. aci.
Pillule Hasce hali. ibidem.
 / Seqbenegi. hali ibidem.
Sagzenea ofeo aui. j. v. ad oēs fras egri
 tudines & ad friz? & ad fla. sera. viii. aci.
Sal solutiuū aui. ix. quinti ad nocumē
 ta frigoris & humiditatis.
Sauina mac. oib? morbis ex frigore ofert
Syrupus zacharie hali. xix. antido.
Siseleos sera. scdm eben mes. omnibus
 egritudinibus frigidis flegmaticis.
Stercus colūbi hali omni egritudini fr i
 gide medetur.
Scorax hali qm calefacit oportet i frigi
 dis morbis vti.
Theodoricon muscatum hali. vii. anti.
 nocuentis frigoris valet

Tiriaca hali. v. ſci. omnes sanat morbos
frigidos & humidos flegmaticos et me-
lancolicos aui. calidas & frigidas egri-
tudines.

Tiriaca diateſſeron aui. j. quinti
Zinziber ſera. ſcōm gal. quando volum?
calefacere aliquod membrum ipſum ad
miſcemus.

Egritudinibus melancolicis & colere
nigre & aduſte.

H Cerum ſquilliticū aui. vi. quinti.
Anacardiuū ſera. viii. anti.

Aſelite conſectio ſera. viii. anti.

Baucia cir. comēſta.

Borago cir. ſirupus in ſucco in quo deco-
ctus eſt ſene.

De muſco meſ. j. anti. aui.

j. quinti hali. vi. anti.

Hamech meſ. iii. anti.

Conſectio Anacardina. ii. aui. j. quinti.

Citrina ſcelm aui. j. quinti.

Nigra ſcelm aui. j. quinti.

Decoctione epithimi meſ. vii. anti. cir. epi-
thimi decoctione ſumpta.

Eleborus niger aui. hali.

Lapis lazuli cir. cū decoctione ſene ſūptus

Lapis armenus aui.

Melliſſa aui.

Metridatum aui. j. quinti

Meſereon ſera. preparatum admixtus cū
conferentibus.

Mirabolani indi ſera. ſcōm plures conſe-
runt melancolie

Oximeſ ſquilliticū nicol. omni ſpeciei me-
lancolie valet

Oſimū fluatile aui. ſemen

Inde meſ. x. anti.

De colloquitiōa meſ. x. ſci.

Lapis lazuli meſ. ibidem ſe-

ra. xvii. anti.

Pillule Lapis armeni meſ. ibidem

& in cura ſode melancolie.

Fili j. ſer. meſ. i. cura epileſie

Alkirich aui. ix. quinti

ſene cū epithimo hali cir.

Theodoricon magnū hali. vii. anti.

Tiriaca magna aui. j. quinti hali. v. anti.

Logodion ſera. ix. anti.

Theodoricon ſera. ix. anti.

Vera Archigenis meſ. iii. ſci. aui.

ij. quinti ſera. ix. anti.

Vere inſuſio. ii. meſ. vii. anti.

Egritudinibus ſanguinis.

P Pillule ad febres colicas meſ. xx. ſci.

Pſillium ſera. ſcōm habix quando

potatur ex eo parum conſert ex egritu-
dine & ſanguine

Viole macer ſuccus ex floribus vel folio-
rum cum aqua ſumptus

Egritudinibus colere rubee vel citrie.

C Conſectio hamech meſ. iii. anti.

Conſectio de manna meſ. ibidem.

Electuarium roſ. meſ. ibidem

Fumus terre meſ.

Pillule ad colericas febres meſ. x. anti.

Pillule lapidis lazuli ſera. xxii. anti.

Pruna meſ.

Sirupus de nenufaris hali. xix. anti.

Viole meſ. aqua eaz macer ſuccus ex fo-
liis vel floribus cum aqua

Inflammationi calori & ſeruori.

A Qua ordeī al.

Aqua mellis aui. vi. quinti

Agrimonia pli. xxvi.

Bugloſſa pli. xxvii.

Berberis cir. ſirupus decoctionis earum
contra febrilem calorem valet

Camedafne pli. xxviii. recens

Caulis macer coctus cum arungia veteri
vel oleo roſ. opetenti applicetur ſtoma-

cho vel alij membro calenti in febribus

Cerorum inſrigidatiuum. xxvii. antido.

Cerorum gal. meſ. xi. anti.

Cerorum de ſandalis meſ. xi. anti.

Cicuta macer applicata trita.

Citonia hali mucilago ſeminis pli. xxiii.

Coctana cocta peccoti applicata in fe-

bribus.

Citrullus ſera. ſcōm habix aqua ei? inſla-
mationi febrium

Coziandrum pli. xx. rinde macer ſuccus
cum mica panis linitus

Cucumer ſera. ſcōm habix aqua eius inſla-
mationi febrium

Cucurbita pli. xx. ſuccus cum aqua roſ. et
aceto ſera. ſcōm dia. ſuccus cū oleo roſ.

linitus mitigat inflammationem febrium.

Criſolitus lapis al. in manu portatus ca-
lorem febrilem mitigat.

Decoctione capilli veneris meſ. vii. anti. in
febribus.

Decoctione epithimi ſera. xxii. anti.

Decoctione azarici ſera. xxii. anti.

Endivia alman. aui. eius aqua cū ceruſa
& aceto ē mirabile epithima inſrigidando

Epithimum pli. xxvi.

Feniculum aui. cū frigida ſumptū in ſto-
macho in inflammatione febrili ſera. ſimiliter

Ficus pli. xxiii. maturus ſera. ſcōm dia.
ſedant calorem yſ. ſimiliter.

Gallus pli. xxini. ius eius & fimus eius.
Granata hali succ? exp?llus cū adipe suo
Iuleb hali. iiii. tra. pract. de regimine fe-
brium per victum.
Iuleb ros. mes. vi. anti.
Iuleb violatū mes. vi. anti.
Lactuca pli. xx. macer.
Languinaria sera. scdm israhalem calozes
febilem extinguit
Lupulus mes.
Melones mes. palestini
Mora celli ys. matura refrigerata aq̄ vel
nive incensionem calozis extinguit.
Mussa. i. aqua mellis pli. xxii.
Nenufar sera. scdm ys. bibicum semen &
olei eius inunctio aui. sirupus eius ve-
hementer extinguit.
Nepta pli. xx.

Vetus pli. xxiii. cuz aqua in
febre.

Seminū cōiuz mes. xii. anti.
Violatū mes. xii. anti.

Oleum

Nenufarinum.

De mandragora mes. ibidem

De ramis mes. ibidem

Cucurbite mes. ibidem aui.

x. quinti.

Papauer ignotus capita trita cum polē
ta cathaplasmata.

Passule ys. acerbe.

Populeon nicol. calozī acute sera.

Portulaca al. ys. macer sumpta

Psilliu? pli. xxv. mes. mucilago aui. & al.
similiter. hali semē & mucilago sera. fm
dia. semē integrū fundatur in aqua die
vna naturali. deinde addatur pazz iucca
ri bibatur. feruores em̄ maximos acuta-
rum febrium extinguit. scdm habix pa-
rum ex eo assumptum sedat inflamatio-
nē colericā et febrium acutarum

Plantago gal. vi. linitio eius

Ramich sera. scdm ys.

Rhecoma pli. xxvii.

Resida pli. xxvii.

Rob de prunis mes. vi. anti.

Rob de fructibus mes. vi. anti.

Rosa mes.

Ribes aui.

Salamandra hir. cir. collo febrientis appē

sum calozē eius & febrē extinguit statim.

Saphirus lapis al. interiozem calozem re-

frenat. lapidarius similiter

Sandali sera. col.

Sirupus compositus acetosus auice. vi.
quinti.

Sirupus

/ Acetosus de fructib? mes.
vi. antido.

Acetosificatī citri mes. ibidē

De portulaca mes. ibidem.

Granatoz acetosoz mes.

ibidem.

De prunis mes. ibidem

Acetos? d prunis mes. ibidē

Rosatus nicol. maxime acu-

tarum calozī.

Nenufaris nicol. maxime a-

cutarum calozī.

Violatus hali de regimine

febrium per victum

Smaragdus pli. xxxvii.

Spongia pli. xxxi. infusa i aqua & exp?ll

Squingebim hali de regimine febriuz per

victum.

Tamarindi mes.

Teremabin sera. scdm habix in febribus

valet.

Tribuli pli. xxii. jg. herba trita applicata

corpori.

Trocisci animuli aui. vi. quinti.

/ De rosīs aui. vi. quinti.

Asclipiadis aui. vi. quinti.

De sandalis mes. viii. anti.

Hamech mes. viii. anti.

De papauere viatici. v. i. cu

ra ulceris renum.

De spodio aui. viii. quinti.

Serap. xviii. anti.

De citonijs sera. ibidem

De berbīs mes. viii. anti. aui.

viii. quinti sera. xviii. anti.

De camphora mes. aui. & se

ra. ibidem & diōnes anti d.

de medicinis epatis viatici

v. in cura ydropisis.

Vitis pli. xxii. folia.

Viole purpuree pli. xxi. mes. macer

/ Infrigidans gal. mes. xi. aci.

Rosatum mes. ibidem

Vngenti Sifami hali. xxini. anti.

/ Qdōā albū hali. xxini. anti.

Vera siracost mes. iii. anti.

Vera nostra mes. iii. anti.

Frigozi horrozi tremori & tipo corpo

ris in febribus & sine febribus.

a **A**blutibium hali siluestre cum oleo

linire corpus.

Adopo pli. xxxii. ypotami equi fluuialis

Agaricum mes. sera. scdm gal. curat tigo

res febrium ab humoribus grossis fa-

ctos aui. cum vino.

Aranea kir. oua eius bibita.
 Aristologia pli. xxvi. mes. au. sera. scōz
 dia. rotunda cum aqua bibita.
 Asa sera. fm dia. cū vino & pige bibita.
 Abrotanum pli. xxi. au. oleū eius jg. lini
 tum cū oleo sera. scōm dia. & gal. cum
 oleo. & vngatur corpus febrientis ante
 aduentū rigoris. aufert em ipsuz. macer
 intus & extra confert.
 Balsamus sera. scōm dia. eius vnctio p
 hibet pli. xxiii. similiter. au. oleum eius
 Betonica. pli. xxvi. puluis bibitus musa. z.
 ij. cum calida & vino austero ciatis duo
 bus sub accessione dabis.
 Calamentū au. decoctio bibita xl vnctō
 ex oleo decoctōis eius sera. scōm gal. et
 dia. similiter. thes. succ? cū oleo vncta
 spina.
 Camomilla macer in oleo.
 Cancer fluuiialis pli. xxii. trit? in oleo et
 aqua fiat vnctio ex eo ante accessionē.
 Cinnamomū au. oleū eius pprie limitū.
 Costū au. sera. scōm gal. & dia. oleo ei?
 iungere ante accessionē. macer filz.
 Columbinī spēs cicoris pli. xxii. decoctio
 / De asa mes. j. antido. sera.
 Confectio viii. antido.
 / De calamento au. j. quinti.
 Comiza herba jg. oleo coctionis ei? vngi
 Delphin kir. iecur eius assum & esum.
 Diacalamentū mes. j. anti.
 Diatronpipereon nicol. tipos quotidiana
 ne & quartane reprimit.
 Diaprasiiū nicol. ibidem vt supra.
 Eora pli. xxiii. folia in vino
 Electuariū faurenegi hali. vi. anti.
 Frigius fluuiialis piscis quidaz pli. xxii.
 dens eius longior alligatus capillo.
 Gallus sera. scōm dia. ius galli decrepiti.
 Halse mes. au. sirupus eius.
 Indicum pli. xxv.
 Lasar. i. asa pli. xxii. interius sumpta.
 Laurus au. pli. xxiii. ipse & oleum eius.
 Lup? kir. ocl? ei? i dextro latē pōtat?
 Mirza au. quantitate fabe sumpta cū pi
 pere & aqua. sera. scōz dia. similiter sūp
 ta ante accessionē hōis duabus.
 Mus kir. viuentis cauda pes aures nares
 in panno ligata ad collum appenditur
 Nepica plini. xx. macer oleo decoctionis
 eius fricare.
 Nicrum pli. xxii. cū oleo fricatū sera. fm
 gal. cum vnguentis facta fricatione ad
 ignē ante poxismū aufert rigorem.
 Oleum In quo necatus fuerit hippocam

pus plinius. xxii.

/ De enula mes. xi. anti.
 De sauina mes. xi. anti.
 De pulegio mes. xi. anti.
 De cinnamomo
 Oleum. De anero mes. ibidem au.
 De costo nicol.
 De piretro nicol. quotidiana
 et quartane vncto dorso et
 posteriori parte colli ante
 / accessionem.
 Opoponacu sera. scōz dia. cū mellicrato
 aut vino sumptū in rigore piodicarum
 cir. resolutū i succo sambuci corticis de
 tur in frigore piodicaz.
 Panaces pli. xxvi.
 Piper sera. scōm dia. potio vel imunctō
 eius au. fricatio cū oleo macer cum bac
 cis lauri
 Piretrū sera. scōz dia. vnctio in eo dissol
 luto in oleo fm gal. similiter ante poxis
 mum au. similiter hali cathaplasmato
 corpore.
 Porrum pli. xx. cū lacte mulieris
 Psitacus kir. rostr? eius portatum
 Rane pli. xxii. oleū in quo intestina eius
 cocta sunt vel cor eius alligatū
 Rafanus sera. scōm rasim semē cum mel
 le sumptum.
 Rhecoma pli. xxvii. bibita
 Rosata magna nicol. tipos sine dubio re
 mouet.
 Ruta pli. xx. interius sumpta sera. scōm
 dia. cū anero sicco cocta sumpta au. co
 mesta & vncta macer oleo eius vngi.
 Salamāora cir. cor in pelle nigra ligatuz
 cubito.
 Serapimū sera. scōm dia. & alios & gal.
 lac eius confert spēsbus rigoris
 Sotira confectio au. j. quinti.
 Schea au. oleum eius.
 Spuma neri sera. scōm gal. iniectio eius
 cum aliquibus vnguentis ante horā ac
 cessionis piodice febrē aufert & rigore.
 Sqlla au. acetū ei? offert tremori atiquo
 Triaca magna au. j. v. sera. viii. anti.
 Troisci de eupatorio viatici. v. in cura
 yoropisis.
 Vinū pli. xxii. sera. fm dia. squilliticū ri
 gozi antiquarum febrium.
 Vngentū alabastrī nicol. oibus egritu
 dimibus valet
 Vreos sera. fm dia. au. oib? rigozib? ofē
 Vrundo kir. oculi eius alligati fronti.
 Zinziber conditū hali. xx. anti.

Febribus & in febre conferentia.

A Bsinthium col.
 Agn? cast? pli.xxiii. semē cū vīo
 Alabastra engentum nicol.
 Aqua mellis aui. vi. quinti.
 Arthemisia apul. succo cum rosacco pun
 gi febriculā tollit. **A**ssaz aui.
 Aethanasia sera. viii. anti.
 Beethonica musa febriculis post partū
 3. iij. bibite cum calida
 Buglossa pli. xxvi. buglossa iarescente si
 quis medullam in caule exprimat dicat
 q3 ad quē liberandū febre io faciat & al
 liget ei folia. vii. ante accessionē aūt a
 febre liberari.
 Cancer pli. xxii. i vīno austero mlerib?
 Cāna mellis yf. (bze acuticatis parue.
 Camomilla sera. scdm gal. aui. in omni fe
 Cafeastula hali cir. ante omnem purga
 tionem purgat ventrē mollificat & pre
 parat purgationē.
 Celidonium lapis alb? & niger ex eis por
 tatus lapidarius in croceo pāno sub te
 gmine positus.
 Confectio hermetis aui. j. quinti.
 Cuscuta sera. scdm eben. mel. succus cum
 sirupo acetoso maxime febrib? infantiū
 scdm alios aqua eius bibita.
 Darselahā ser. sedz aliquos pfert febrib?
 Diasticon. iii. aui. iij. quinti.
 Diastiraficon sera. viii. anti.
 Diarodon viaticus in cura yozopifis.
 / De acetosis mes. j. antido.
 Electuariū De prunis mes. j. anti.
 Cabadi hali. vi. anti.
 / Regis hali. vi. anti.
 Faba hali cocta.
 Fermentū sera. scdm eben. mel. infusum
 aq post horas. ij. colatū & cū. 3. 5. spo
 dij & quarta. 3. vnius de croco & 3. j.
 zuccari & 3. iij. aque poterit in febrib?
 infantiū cū sitim sedat febre statim.
 Seleniabin aui. vii. quinti.
 Granata acetosa col.
 Granatoz rob sera. aui. post cibū. yf. cō
 ferunt granata febrib? diuturnis ab hu
 moribus putridis & succus dulciū &
 acetosoz simul calorē febris extinguit.
 Iaspis lapis al. incantat? febris fugat. la
 pidarius caste portatus.
 Iuleb sera. viii. anti.
 Iusquimus pli. xxv. in vīno.
 Lac pli. xxviii. asine sine dolore capitis.
 Lactuca cir. mltū jg. i fe. cruda xl cocta
 Lactuca leporia apul. aponatur sub pul

uamari febriculis eo inscio
 Lapis yris lapidarius al.
 Lapis eroros lapidarius al.
 Languria sera. scdm yf. bibica.
 Liquiritia aui.
 Licinia leuia qplurima hali. xvi. anti.
 Malua cir. valet in ostipatione ventris in
 febribus decoctio distenizata.
 Mānagoza cir. oleū ei? cca puls? et tpa
 vntū calorē febrilem mitigat.
 Mel cir. suppositoziū ipsi? cocti cū sale.
 Melones palestini yf.
 Mercurialis pli. xxv. cū sale & melle bibi
 ta col. mes. hali.
 Nux yf. cortex & frondes
 / De papauere mes. xii. anti.
 / De seie lactuce mes. xii. aci.
 / De seib? cōib? mes. xii. aci.
 Ordei aqua hali pfectissime pdest auiē.
 infrigidat & humectat fe. in calidis pu
 ra in frigidis cū apio & feniculo.
 Pentafilon pli. xxvi. folia.
 / De eupatorio aui. ix. quinti
 sera. xvii. antido.
 Pillule Aggregatiue aui. ibidem.
 / Alie aui. ibidem.
 Polipodium plinus. xxvi.
 Portulaca sera. fm yf. cir. optim? cibis
 febrētū cruda et cocta. da et cocta
 Poma cir. aliqntulū insipida p? cibū cru
 Rane pli. xxii. cinis folioz eaz.
 Rob sera. xxiii. anti.
 Sebesten sera. laxat eoz ventres.
 Salicis cir. folia aspersa aqua circaposita
 aerem infrigidant.
 / Acetosus oposit? aui. vi. v.
 / Viol. mes. in cura palis.
 Sirupus Acetosus hali. xi. anti.
 Rosat? hali. xini. anti. cir. ro
 / sacus cum frigida.
 Succinus pli. xxvii. alligatus
 Squilla sera. fm dia. assata bibita puocā
 do vrinam cum valet
 Tamarindi cir. aq in q resoluti sunt mul
 Tiriaca magna sera. viii. anti.
 / De ros. cū cāfoza aui. viii. v.
 / De berberis ani. ibidē sera.
 xviii. aci. (hali. xi. aci.
 / De papauē ani. et ser. ibidē
 Troscī De sandalis via. v. tra. i cu
 ra yozopifis.
 / De spodio sera. xviii. anti.
 / De violis sera. xviii. anti.
 Vua plini? xxiii. rue diu collecte & ap
 pensione ventilate egris viles sunt &

Stomacho nā & refrigerant leuiter et fa-
stidium auferunt.

Vngues pli. xxviii. ex hōie liquidē refec-
mina vnguiū e manibus pedibusq; ter-
ra pmixta ita vt dicatur terciāne quar-
tane vel quotidiane remediū febri queri
ante solis ortū aliene ianue affigi iubet
ad remedia in hīs morbis. itē omnium
digitoz refecmina vnguiū ad cauernas
fornicaz abijci voluit eā q̄ prima cepit
trahere correctam subnecti collo et ita
discuti morbum.

Urundo albu. cinis pullozum eius cum
melle confert.

Nocentia in febre.

A Blinidium pli. xxvii.

Granata dulcia. aui. yf.

Lac pli. xxviii. albu. sera. scdm dia. aui.
non a pxi metur lac febrienti penicus.

Piper sera. scdm eben mes.

Vinum pli. xxiii. sera. bibitum assidue di-
spont ad acutas scdm dia. squilliticum
vinū nocet.

Vue nocent pli. xxiii.

Inducencia febri et egritudines acutas

A Que aui. sulphuree lutose turbide
fetide.

Alia sera. scdm aliquos quantitaris fabe-
cum vino bono sumpta mane et sero su-
percalefacit & inducit febrem.

Capica animalium yf.

Citrulli sera. scdm gal. vsus eoz generat
antiquas & malas febres.

Cucumeres sera. scdm gal. generant chi-
mum malū paratū corruptioni & sic ma-
teria febriū malaz pueridarum aui. pza
uas febres generant.

Crisomilla al. yf. aui.

Dactili yf.

Esula sera. inducit potanti febrem mes. si
militer scdzam dicit.

Lac pli. xxviii. aui. lac grossum.

Perfica al. vsus eorum.

Poma immatura yf. aui.

Pulli columboz al.

Scamonea mes. habētes colericā oplexio-
nē multi & ei? assūptōe incurrūt febri.

Triticum al. coctum.

Vinum sera. bibituz assidue disponit ad
acutas.

Pestilētie epidimie corruptioni aeris
& humorū & febribus et egritudinib?
ppter ea.

A Cerum squilliticū mes. vi. anti.

Ambra col.

Aristologia macer.

Aaron pli. xxiii. in cibis.

Belum armenū col. sera. scdz gal. cū vino
subtilissimo mediocriter limphato bibi-
tum ofert valde & assuescere potu eius
tpe pestilētie defēdit ab ea vel sumat
cū vino & aqua ros. hali similiter.

Carbunculus lapis al. specialiter venenū
aerē & vaporosum fugat.

Cinamomū aui. rectificat omnē putōinē
Croco? aui. humorē rectificat putrefactū

Darsisaban aui.

Ignis pli. xxvi. multiformiter factus.

Lapis iacinct? al. collo vel digito alliga-
tus valet contra pestiferas regiones la-
pida. hali.

Laser. i. assa pli. xxvii.

Laurus pli. xxiii. folia lauri delphice trita
olfactaq; pestilētie otagia phibēt trita
magis & si vratur.

Oleū de costo ofert & efficit aeris odorē
bonum. ra catarr.

Odozamenta in modo pomoz mes. in cu

Pinee col. al. ix.

Pallule eoz de mirza croco et aloe facte

Ribes. aui.

De acetosis mes. viii. anti.

Acetositatis citri mes. viii.

antido.

Sirupus De citro sera. xiii. anti.

De agresta sera. xiii. anti.

Caudari hali. xini. anti.

Tiriaca maior aui. j. quici sera. viii. anti.

Trifera plica mes. iii. anti.

Vinū vue acerbe ser. sim gal. et ebē mes.

Vina sera. scdm gal. in egritudinibus a

corruptione aeris quidā biberunt vinā

hominis & crediderunt esse sanatos.

Sincopali febri.

O Dozamenta in modū pomoz fa-

cta mes. in cura catarr.

Sandali aui.

Sirupus acetosus al.

Terniabin mes. vi. anti.

naturā

Tamarindi auicē. ppter si volueris lenire

Ad oppilationem in febribus.

A Blinidium

Assarum.

Mes.

Aqua lactis

Camomilla hali sera. scdm gal. in den-

sitate cutis facta iā digestionē.

Confectio de causem mes. j. anti.

Ficus pli. xxii. ii. ficus recentes que calo-

rem refrigerant ob id non neganduz in

febribus constrictis.

Fumisterze. mes.
 Reubarbarum mes.
 Sirupus de bisancijs mes. vi. antido.
 Volubilis magna mes.
 Acutis adustis & inflamatis febribus.
Aqua ordeal.
 Camphora cir. operenter in sirupis
 acutarum ponitur.
 Cassia fistula mes. cir. quia sanguinea a co
 lera purgat.
 Citrulli cucumeres sera. scd3 habix aqua
 elixationis eoz sumpta confert cir. aq
 seminum eorum
 Cucurbita hali semina eius sera. s3m mes
 sarugie expressio eius cocta inuoluta in
 pasta bibica scd3 habix similiter expssio
 eius lixe vel assate cu3 zuccaro sup3a cir.
 aqua seminu elixe etiaz vel asse cu3 agre
 sta sunt cibis & medicina
 Crisomilla aui. siccozum infusio.
 Diaprunis nicol. acutis pacutis maxime
 causoni & sciatice in principio augme
 to & statu valet.
 Dragancum cir. aqua ordeal in qua disso
 lutum fuerit vel teneatur in ore dragan
 tum sub lingua.
 Electuariu de psillio mes. iiii. anti. nicol.
 Emplastrum ceroti hali. xvii. anti.
 Iuleb alman.
 Languria sera. scdm rasum in febribus ad
 urentibus confert.
 Licium cir. suppositum in acutis febribus
 exiccata stercoza soluit.
 Licinia. i. suppositiozia lenia pl3a hali. xvi
 antido. scribit.
 Liquiricie aui. ig. succus cu3 aqua calida.
 Loch de papauere mes. v. anti. hali. xii. an
 tido aui. v. quinti.
 Lupulus mes. sirupus eius cofert valde
 in febribus sanguinis.
 Manna cir.
 Mirabolani kebuli aui.
 Nenufar aui. sirupus eius cir. similiter ex
 floribus factis.
 Oozamenta quedam in modu pomoz
 facta mes. in cura catarzi.
 Oxizuccara nicol. a cutis & pacutis febric
 bus maxime causa colere cu3 frigida.
 Penidij cir. in acutis febribus est cōgru
 us cibis.
 Personacia apul. eius folijs circūcingi.
 Pōpuleon nicol. calori acuti febriz valet
 Portulaca aui. pl. xx. intus & extra ma
 cer assumpta vel applicata stomacho.
 Pruna cir. infrigiteant & leniūt intestina.

Psillus al. mes. aui. mucilago bibica cir.
 constipationi ventris in acutis infusum
 in aqua & ipsa ablata detur semē est fri
 gidissimum.

Rob. / Granatoz /
 Agreste. hali. ix. anti.
 Pruno3 /

Robilie yf. cocte cu3 crisolocanna aut ble
 ta & ordeo febribus ex sanguine pdest
 Rose hali aqua & sirupus eaz.
 Sābali al. sera. cu3 aqua ros. stomacho ap
 plicati aui. pprie albi.
 Secaniabin mes. vi. anti.

/ De granatis sera. xiii. anti.
 Acetosus simplex hali i cu
 ra febriz p viciu causoni v3
 Sirupus Acetol? d prunis mes. vi. aci.
 De cucurbita mes. ibidem.
 De nenufare nicol. in acutis
 & peracutis valet.

Spodium al. hali.
 Stromaticum frigidum nicol. acutis & p
 acutis pdest misce.

Tamarindi mes.
 Trifera psica mes. iiii. anti.

/ De spodio mes. viii. anti. ha
 li. xxi. anti. viatic? in cura
 ydropis aui. viii. quinti in
 cura causonidis.
 De berberis mes. & aui. ibi
 dem sera. xviii. anti. diōnes
 de medicinis fluxus vētris.
 De sandalis mes. viii. anti.
 Violati cu3 scamonea diōnes
 anti. in medicinis colice.

Troscifi
 Arundinum /
 De eupatorio
 De rosia aui. viii. quinti
 De lacca /
 Diarodon hali. xiii. anti.
 De cāphora mes. viii. anti.
 aui. viii. quinti sera. xviii. anti.
 viatic? in cura ydro. diōnes
 anti. d medicis flux? vētris

Viole mes.
 Vera siracost mes. iiii. anti.

Colericis febribus.
Aqua lactis mes. stione
 Camomilla ser. s3m gal. facta dige
 Cucurbita aui.
 Fumus terre mes.
 Granata cir. dulcia operenter dantur sed
 acetosa plus operunt. eius succus mane
 datur cu3 calida ad digestionē materiei
 Iuleb hali. xix. anti.

Lupulus mel. sirupus eius confert valde
Onizucara viticulus .v. in cura idropis.
Portulaca hali semen.
Miraboloni mel. maxime citrini
Robilie yf. cocte cum blea vel crisolo-
canna & ordeo.
Rosa mel. succus eius.

/ Acetosus simplex hali in re-
gimne fe. periodicaz mes.
vii. antido.
Acetosus de fructib? mes.
vii. antido.
Acetos? de pomis mes. vii.
antido.
Acetosus purgans coleram
mes. vii. antido.
Acetosus mel. viii. anti.
Acetositatis citri mes. viii.
antido.
Granatoruz acetosoz mes.
viii. antido.
De agresta mes. viii. anti.
De bisancijs mes. viii. anti.

Troisci de spodio aui. viii. quinti hali.
xiii. antido. bus colericis
Volubilis magna mel. succus ofert febr.
Viole cir. ex aqua decoctionis fomentuz
scdm pedes & fronte puocat sompnuz
in acutis.

Elegmaticis febribus ex frigidoitate.

a **A** Pium hali succus.

a **A** Pozim i d absinthio aui. ix. quinti

Agaricu pli. xxvi. cum calida.

Aranea kir. aranea in parietibus texens
accepta in nomine patientis in calamo
inclusa ad collu suspensa effemerine fe-
bri ofert. oua arane inuenta incipiente
vere in nomine patientis accepta ligata
in panno nigro sinistro brachio suspens-
sa effemerina febrem sanat. oportet aut
accipere. deficiente luna & in piscib? in
die sabbati circa hora nona oua .vi.

Acetorach aui. decoctio corticis cum su-
moterze est mirabilis vt dicitur.

Bedeguard aui.

Camomilla sera scdm gal. multu pdest.

Decoctio de sticados mes. vii. anti.

Decoctio eupatorii aui. ix. quinti sera.

xxii. antido.

Diasulphur mes. ii. ati. aui. j. quinti nicol.

vi. anti. diat medicina sulphuris.

Diacimnu aui. iii. quinti hali. xini. anti.

Electuariu fantenegi hali. vi. anti.

Electuariu piperis hali. xini. anti.

Endiua aui.

Eupatorium hali succus
Gatta kir. stercus cu oleo lini veteris
Hippocapi pli. xxxii. necetur in rosacco
quo vngantur & ipsum alligetur egris
Medicina de turbit aui. j. quartu in cura
flegmatice.

Nigella aui. resoluut sera. secundum eben
mes. pprietate illa qua habet. in j. rirfos
Ordeum aui. cum ficubus decoctio sump-
ta cum mellierato.

Pillule nutritiue hali. xvi. anti.

R becoma pli. xxvii. potata

Sirupus de bisancijs mes. vi. anti.

/ Acetosus hali in cura febriz

peri.

Sirupus De semimib? hali in cura fe-

brum peri.

Granatorum acetosoz mes.

v. antido.

Tiriaca magna aui. j. quinti.

Turbit mel.

/ Diarodon mes. viii. antido.

aut. viii. quiti sera. xviii. ati.

De ros. mel. sera. ibidez hali

xiii. antido.

De absinthio aui. j. quartu in

cura flegmatice hali. xiii. ati.

De berberis hali ibidem

Melancolicis febribus.

a **A** Polima de absinthio aui. ix. quinti

Camomilla sera. sin gal. exhibita

multum prodest.

Diacimnu aui. iii. quinti hali. xini. anti.

Diasulphur mes. ii. anti. hali. vi. anti.

Lapis armenus mes.

Lapis lasuli mes.

Nigella sera. scdm eben mes. proprietate

aut. similiter.

Polipodium mes.

Scene mes.

Tiriaca magna aui. j. quinti

Troisci diarodon aui. viii. quinti.

Periodicis & interpolatis febribus.

a **A** Garicu pli. xxvi. cum mulla.

a **A** Ascell? piscis pli. xxxii. lapides ple-

na luna in capite inuerti alligent i litheo

Balsamus pli. xxiii. eius punctio.

Baurach hali fricato corpe an poximum

per horam.

Bethonica pli. xxiii. z. cum mulla.

Camomilla sera. flos lmit? & radix poea

ta cu sirupo aui. olei eius munctio cir.

similiter.

Ceruus pli. xxviii. carnes comeste.

Confectio de assa mesue primo antido.

ani-j. quinti.

De calamite ani-j. quinti.

Confectio dicta mirabilis mel. i cura
tussis humide.

Arctomahis aut. ibidem &
v. summe. ii. quinti.

Cucurbita siluestris pli. xx. semina pari
numero alligata.

Delphin piscis pli. xxxii. iecur in comesti
one sumptum

Diasulphur ani-j. quinti sera. viii.
hali. vi. antido.

Diaciminū ani. iii. quinti nicol.

Diacalamentū sera. xx. anti.

Galloz ius yf. sera. scdm dia.

Homo ani. sterus sicū bibitu cuz melle
aut vino phibet piodicas.

Laurus delphica pli. xxii. oleū eius

Nepita mac oleo ei? fricare añ accessioez.

Opoponacum ani.

Pagr? piscis pli. xxii. fluuialis dens lon
gissimus capillo alligat? ita q. v. dieb?

eū q. alligauerit eger non cernat

Pancristū confectio nicol. cuz malsa mi
rabiliter valet

Petroselinum yf.

Pillule eupatoz majores mel. x. anti.

Poligonū ig. ante horam accessionis sup
tum plurimū pdest.

Quinqzfoliū pli. xxvi. folia cū pipere et
malsa.

Reubarbaz mel. ani. sera. scdm dia.

Ruta macer oleo eius vngi ante rigore

Sinirmon spēs apij sera. scdm dia. bititū

Serapinum ani.

Sinapis sera. scdm dia. trita subtiliter po
tetur ani. macer ante accessionē pdesta.

Sotira pfectio hali. vi. anti.

Troisci d stella ani. viii. v. ser. xviii. ari.

Virga pastoris sera. scdm dia. succ? bibi
tus p horā ante accessionem.

Quotidiane febr.

Apidium yf. hali macer potatuz ante
rigorem cum aqua.

Agaricum cir. decoctio cum squinato in
febre. ex flegmate naturali.

Aranea krami. in parietibus texens acce
pta i nomine patiens calamo inclusa ad
collum suspensa effemerine febrz cōfere
oua etiā inuenta incipite vere accepta
in nomine patientis zē. vt sup scribit in
tabula flegmaticaz februm.

Asinus sextus sanguis de auriculis guez
tas. iii. vel. ini. in vini ciatis duobus po
tui da.

Balsamus cir. in vino datus precedente
purgatione.

Bethonica musa. 3. ii. sicce cum. 3. j. arno
glossē cū calida bibatur.

Camelus hir. fel eius ex femina expsum.

Cathapucia cir. oleū datū i cibis xl vinū
infusionis ei? cū melle vel cū semie atri

plici in sirupo acetoso in quotidiana ex
flegmate salso & vinum colature & ca

storeum in quotidiana flegmatis vtrei

Colloquintida cir. succus ebuli i quo co
cta est colloquintida deē añ accessionē.

Decoctio de radicibus sera. xxii. anti.

Diasulphur mel. ii. anti.

Diamarthe hali. vi. anti.

Ebulus cir. succus radice cū esula sup?

Elleborus cir. oximel ex radice albi i cau
sa naturalis & vtrei.

Esula cir. 3. v. cū modico cinnamomi se
minis feniculi & mastice ana. in causa
flegmatis naturalis

Leo pli. xxviii. adeps cum rosaceo

Lupus pli. xxviii. ocul? dexter salsus al
ligatus ad effemerinū genus februm

Musa cōfectio nicol. cum vino calido an
te accessionem sanat

Oxizuccara nicol. etiam quotidiane cum
calida valet.

Plantago macer. 2. j. cum tepida ante ac
cessionem valet.

Pentafilon ani.

Qualia hir. oculi cum radice maluanifci
circūapponite cū diminutione lune.

Rosata magna nicol. tipos etiam aufert
sine dubio.

Rubra trociscata nicol. ante horam acces
sionis cum aqua ros. data ad modū auel
lane & naribus et pulibus vnctis ex ea
sanitatem prestat.

Sambucus cir. ante horā accessionis das
tur vinum decoctionis corticis medie.

Scorpio Kir. oleo eius vngere dorsum
& extremitates peduz & manuum doz
sum a superiorib? vsqz ad inferiora frō
tem & capiti ante accessionē & sanabit

Scordeon apul. circa corp? hominis allī
gata quotidianas tollit.

Squilla cir. oximel eius digerit materiam
quotidiane.

Trifoliū nicol. confectio.

Troiciang febr.

ABlinbium hali i terciā nō vera

Aranea serap. secundum dia. tela
mixta cum aliquo vngento super petraz

extensam ligata temporibus & pulib?

brachiozum curat aut similiter kir. arane? in parietibus texens acceptus in nomine patientis in terza ofe et? de emplastratus fronti terciarie rigores expellit oua aranee inuente incipiente nere i nomine patientis accepta ligata in panno nigro & sinistro brachio vel collo suspensa terciaria sanat oportet aut accipere luna deficiente & in piscibus die sabbati circa horam nonam & sint tria oua in terciaria Arthemisia thes. succus eius in plenilunio acceptus sole existente in arietem cum oleo ros. vnctus soluit eam.

Anser kir. oculi ad collum suspensum.

Berberaca pli. xxi. in terciaria a tercio geniculo incisa bibat. macer radices. iij. cum folijs eius tribus cum aqua dissolutis ante accessionem sumat. iij. idem.

Bethonica musa. 3. j. & pulegiū similiter cum calida dabis iuxta accessionem.

Cancer pli. xxii. oculos ante ortum solis alligatos egro et cecos dimittant in aqua terciarias abigi permittant.

Cinoglossa pli. xxv. radix eius que facit tres thirfos.

Coriandrum pli. xx. assumere grana tria ante accessionem vel pluribus illinitis fronti macer similiter.

Delphin kir. iecur assum & comestum.

Electuariū phillitici nicol. terciaris ofert.

Eliotropia pli. xxii. magi eliotropiam in terciariis ter alligari iubet ab ipso egro precariq; eū cum sole iter se & eū nobis liberandū & ita facere nō exēpta herba.

Endiua Cir. simplici et duplici terciarie valet.

Girasel thes. ei? succo pungi dissoluit eas.

Granata pl. succus dulcium & acetosorum simul conferunt.

Handacoca aui. folia aut granata bibita ut dicitur.

Herbe pli. xxiii. quicūq; ex riuis aut ex fluminibus ante solis ortū collecte ut nemo colligentē videat contra terciarias alligata leuo brachio ita ut eger qd sit illō ignoret terciaria arcere creditur.

Laudanū herba pli. xxvi.

Lingua bouis apul. illi? que tres thirfos habet radicē totā cum aqua coque & da potui.

Lingua arietis aui.

Mirabolani mē.

Nepeta pli. xx. cum aqua sumpta apul. cum calida ante accessionem.

Oxizucca nicol. cum calida.

Oximū kir. succus cum stercore ymundinis sanat.

Perca piscis pli. xxi. spōbile alligatū.

Pconia thes. succo cum ros. vncti sanantur.

Polligonū pli. xxvii. succus ante accessionem vel sinistra manu enulsū alligetur.

Pulegiū pli. xx. olfacē ramū ante accessionem apul. yami tres inuoluunt in lana ante accessionem & si coronā habuit doctorem tollit capitis.

Plantago pli. xxvi. ex aqua mulsa duabus horis ante accessionem potata binis terciariis vel succus radices vel radix trita in aqua ferro calefacta apul. radices tres sub accessione cum vino aut calida in icu nio aui & macer similiter & sera. scdm dia. dicit qd bibant radices tres cum. 3. iij. & 5. vini mixti cum tanto aque iij. similiter.

Quinq; foliū pli. xxvi. folia trita.

Reubarbarum cir. 3. ii. cum decoctione semini in aqua resoluta ex calicistule & tamarindis.

Rosmarinū apul. ortum cum accessione potetur.

Rubea troscata nicol. ante accessionem cum aqua ros. ad modū auellane et narib? & pulvis vnctis sanat.

Sanguis menstruus pli. xxviii. exterius.

Sidentis pli. xxvi.

Scorpio kir. oleo eius vngat dorsum extremitates manū & pedū a superiori bus ad inferiora & frōs et caput ante accessionem.

Scordeon circa corpus hōis alligata.

Spongia pli. xxxi. cinis affricane cum oleo vel aceto fronti illinita.

Triteria sarzacenica datur contra calores simplicis & duplicis terciarie.

De rosīs aui. viii. quinti.

Trocisci. De absinthio. Aui. viii. v. De spodio aui. ibidem sera. xxi. antido.

Vrtica pli. xxii. quidā nostri episcopi discrete uere genera autumnalis vrtice radices alligatam in terciariis ita ut egi nuncupentur cum eruitur ea radix & dicatur qd & cui & quorum folia eximatur libera ri morbo traderunt.

Quercane febri.

Ancipiter pli. xxx. pulvis in quo se inuolutauerit lino rutilo in lintheo ligatus.

Adrianū ofectio nicol. ante accessionem quantitas auellane cum gēiane et pigami.

Alleum plinius. xx. cum feniculo supru
 Ameos hali cum melle.
 Anisum plinius. xx. cu feniculo sumptu.
 Anguis plinius. xxx. cor. viuētis sinistra
 manu exemptum alligatu.
 Apozima ex radicibus viatici. v. in cura
 ydropisis.
 Aqua maris plini? vicesimo pmo potata
 Aquila piscis. hir. lapis capitis collo cir
 cumaptatus.
 Aranea. sera. secundum dia. species eius
 alba dura stricta i corio & suspensa ad
 turozio aufert vt dicitur. hir. Oua ara
 nec inuenta incipiente vere. i. vt in pre
 cedenti tabula. sed oua quattuor in qrt
 tana.
 Araft. n. maius & minus. auicē. pmo qui
 ti. hali. v. antido.
 Arogon vnguentu nico. vngat dorsum
 ad ignem ante accessionem.
 Arthemisia thesal. succus eius in plenitu
 dio receptus sole existente in ariete cu
 oleo ro. vnctus.
 Asa. auicē. cir. 3. v. in vino cuius colatu
 ra cum melle ante accessionem detur.
 Asinus. hir. sanguis viuētis cum serpen
 taria & oleo vncto sanat.
 Aspalum. plinius. xxxv. 3. j. cum oleo &
 mirre obolo illinitum.
 Balsamum. Cir. cum vino datum purga
 tione precedente.
 Berberis plinius. xxvi. a quarto genicu
 lo incisa bibatur. mac. radices quattuor
 cum totidem folijs cum vino sumantur
 ante accessionem.
 Betonica plinius vicesimo sexto puluis
 bibit? musa. 3. j. cum melle. 3. i. ante ac
 cessionem cum calida detur.
 Bubo. plinius. xxv. i. iecur sicum.
 Camelus. plini? vicesimo octauo setas e
 cauda comptas in sinistro brachio liga
 Cancer. plinius. xxxij. coctus cum vino
 potatus. Itē pluuias triti in oleo et aq
 punctis ante accessionem profunt ali
 addunt piper. Itē sinistrum ei? oculum
 deuorant. auicē. cancer marinus phibet
 Canis. pli. xxx. nigri dēalōgissim? alligē
 Candicon confectio. sera. xxij. antido.
 Capra Sext? lac qd pmo mulgitur leui
 ores facit accessiones si id edit aut ex
 dulci bibita.
 Case? plini? xxv. capre recēs cū melle
 Cynoglossa pli. vicesimo quinto radix ei?
 Codex plinius. xxx. que nude inueniuntur
 alligat. Itē & q fluuiales feces pmesse

Coloquintida. cir. aqua decoctionis sene
 cocta in pomo coloquintide detur cum
 zuccaro ante accessionem.
 Conditu. auicen. vi. quinti.
 Confectio de assa. mes. prima antido. al. x.
 tractatu. auicē. primo quinti.
 Coturnix. hir. oculi ei? suspensi ad collu
 Decoctio eupatozij. auicē. pmo quinti.
 sera. vicesimo. pmo antido.
 Delphin. hir. iecur eius assum.
 Dyasulphur. mes. ij. antido. auicenna pā
 ma quinti.
 Dyamarthe. auicē. prima quinti. hali. vi.
 antido. sera. vnj. antido.
 Dyacimimum quoddā. auicē. nj. quinti.
 Dyapipereon. sera. xx. antido.
 Dyacostū. yf. vnj. tractatu febrium.
 Dyacalamentū. nico. cum vino calido p
 prandium & cenam in sero sumptum.
 Elleborus. plinius. xxv. albus mac. super
 omnia prodest. mes. niger. cir. oximel ex
 radicibus nigri.
 / Aristan \
 Electuariū Elmi hali. vi. anti.
 / Fautenegi \
 Eliotropia plinius. xxii. magi qtuor alli
 gari iubēt ab ipso egro. precariq; eū cū
 sole itez se & cū nodis liberandum &
 ita facere nō exempta herba.
 Emblici mes. tritoz potio ē ab aur. i. v
 qz ad. nj. Infusionis ab aur. nj. v. qz ad
 Endiua. auicenna. vj.
 Epithimum. cir. decoctionis eius. 3. i. 5.
 addantur lapidis lazuli. 3. ij. vel armeni
 & detur digesta materia vidi enim ex
 hoc liberari.
 Eupatozium. hali.
 Falernum vinum. pli. vicesimo tercio.
 Fasesis. id est. cimex. auicē. vii. numero
 positi in faba deglutiantur ante accessi
 onem.
 Flamula. cir. quidam interius operantur
 cum ea.
 Gaeta Sextus stercus cum vngula bubo
 nis in collo vel brachio suspensum p. vij.
 ante accessionem discuit quartanam &
 inde ne festines dissoluere.
 Genidicon confectio. hali. xx. antido
 Handacoca. Auicen. folia. mj. aut grana
 sumpta vt dicitur.
 Hrocopion confectio Nicol. proprie va
 let quartanis notis.
 Juniperus. cir. oleum ex lignis eius. 3. i.
 sumatur aliquo modo in na
 turali melacolia digesta iam materia.

Lactuca. sera. secundum habix rectificata
Lacerta. plinius. xxx. viue dextrum oculo
 effusum maxime euz capite suo de
 ciso in pellicula capina ligatum.
Lapis alius. lapidarius cu vino bibitus.
Lapis lazuli. cir. cum decoctione purgan
 te melancholiam.
Leo. plinius. xxviij. cor comestum.
Lepus Sextus viuentis cor ablatum col
 lo vel brachio suspensum. hir. in panno
 bissimo inuolutum perfecte sanat.
Lingua arietis. auicē. radicem quattuor
 cum vino.
Lingua bouis apul. quattuor habens tyr
 sos remedium est.
Limacia. plinius tricesimo. in pellicula
 alligata vel quattuor limaciarum capi
 ta precisa arundine.
Locuste. bali. longe ex eis suspense
Mergus. plinius. xxx. cor marini sine fer
 ro exemptum deuorari iubent vel sic euz
 tritum cum aqua bibitu.
Medicina de musco. auicē. primo quinti.
Mezerion. mes.
Metridatum. nico. tpe accessionis cum vi
 no decoctionis pigami minifice pdest.
Mirabolani nigri. mes.
Multipeda. plini? tricesimo inuoluta lana
Mus plinius. xxx. rostellum auriculasq;
 sumas roseo panno ipsiq; dimittant.
Musa enea Nicol. quantu auellana cu vi
 no calido ante accessionem.
Nepita apul. cum tepida ante accessio
 nem datur.
Os qui secum portauerit os qd est in po
 strema parte ale gallie nigre qd est par
 uulum si quartanam habuerit curabitur
 liber. xxxvi. magistror. Si os sinistre a
 cotidiana liberabitur.
Panaces. plinius. vicesimo sexto.
Pentafilon. plini? vicesimo sexto. auicē.
 Inde mes. x. antio.
Pillule Safeti. bali. x. antio.
 Metrani. bali. x. antio.
Piperis electuarium.
Polligonum plinius. xxvii. succ? ante ac
 cessionem duobus cyathis in tercianis
 quartanis ve precipue. apul. cum gra
 nis. vii. vel. ix. piperis. coligatur autez
 die iouis decrescente luna.
Potio sancti pauli nico. cum vino deco
 ctionis gentiane sanat.
Plantago plinius. xxvi. radix. sera. secun
 dum dia. radices tres cum. z. .mj. et s.
 vini mixti cum tanto aque. Ig. similiter.

mac. succus minoris ante horas. nj. sus
 ptus. apul. succus cum aqua mulla ante
 accessionem.
Qualia. hir. oculi cum radice maluaifol
 circum apponentes in diminutione lune
 rigori valent.
Rafanus. sera. secundum rafim semē euz
 melle sumptum.
Rana. plinius. xxxii. oleum decoctōis ea
 rum. sūt qui strangulatas in oleo clam
 adalligēt oleoq; eo pungāt vel alligate
 ablatis vnguibz liberant.
Rana rubeti. plinius tricesimo secūdo. Je
 cur vel cor alligatum in panno.
Rosata. magna Nicola? sine cubio tipos
 aufert.
Sene. cir.
Sirupus bonus mes. in capitulo de soluti
 uis sode melancholic.
Sotira confectio Nico. si lōgo tempore
 veatur prodest.
Scarabe? plini? xxx. ille qui pillulas vol
 uit alligat & ille cui sunt cornicula re
 flexa sinistra manu collect? alligeret.
Scorpio. plinius. xxx. caude viuetis quat
 tuor articulos cum aculeo in panno ni
 gro ita vt nō scorpionē dimissū nec eū
 qui alligauerit videat eger triduo post
 tertium circuitum id condat. hir. oleo
 scorpionis ad virge dorsum & extremi
 tatum pedum et manuū dorsū a supiori
 bus vsq; ad inferiora & fronte & caput
 ante horam accessionis & sanabitur.
Sparagus apul. decoctōem radicis bibat
 diebus septem pluribusq; diebus vta
 tur balneo.
Squilla. cir. oximel ei? digerit materiam
 quartane.
Sticados. mes.
Stellio. pli. xxx. inclusa capsulis subijciūe
 capiti & sub decessu se. emittunt.
Tarasecon. sera. fm humaym bibitum.
Testudo pli. xxxij. fluuiialis pinguedo cū
 ayzo herba tonsa admixto vnguento &
 semine lini ante accessionē vngat. hanc
 testudinē oz capi. xv. luna vngi. ac. xvi.
Trifoliū confectio Nico. cum vino.
Vermes plinius. xxx. vermiculos ex qui
 bus fiunt tabani antequā pēnas germi
 niment quidam ex illis quaternos inclu
 sos in cortice nucis alligant. sera. scdm
 dia. dicit qd vermes qui nascunt in capi
 tibus cardonis. quando ligant in coreo
 & suspēduntur in collo vel humero cu
 rant eam.

Vespa. plinius. xxx. illa q̄ singularis vo-
licat sinistra manu apprehensam subne-
ctūt vel quā q̄s eodē ano viderit p̄mā.
Vipera. plinius. xxx. caput abscisū in lin-
theo vel cor viuens exemptum.

Vrtica. plinius. xxi. Quidam nostri ep̄s
discreuere genera & autūpnal vrtice ra-
dicē alligatam ita vt eger nuncupē cū
eruitur ea radix & dicatur que cui &
quoz folio eximat liberari morbo tradi
derunt hoc idē & vera terciarias polle-
re.
Vua kis. habēs semina. quattuor extrahe
grana cum vngulis & nō cum ore et su-
spende collo in rudi panno.

Vena. plinius. xxi. iecur
Vera logobion. auicē. secūdo quīnti.
Ypericon. plinius. xxi. semen. sera. secū-
dum dial. semen cum vno sumptū cu-
rat. Ignotus similiter.

Yrundo. plinius. xxx. corda cū melle vel
simi eius. 3. j. cum lacte vel passo ante
accessionem vel totas comedere.

Quartanam causantia.

Que grosse. auicen.

Carnes vacine. yf. auicen.

Cervorum

Carnes Yrcorū siluestriū auicē.

Magnaz anium.

Erraticis febribus.

Lectuariū arsceni. hali. vi. antiō.

Trociscū dyarodon. hali. xij. antiō.

Antiquis cronicis & prolis febribus?

Blimebiū. al. mes. auicē.

Agaricū. al. mes. auicen. ab aureo

vsqz ad 3. cum vino.

Alkelehenzi magnum. auicē. primo quīn-
ti. sera. vñ. antiō.

Ameos. sera. secundum eben. mes.

Amigdale amare. yf.

Anisum. sera. secundum albugerig. auicē.

proprie succus.

Aqua radicum. hali. vii. antiō.

Assarum. secundum eben. mes. vinum in

fusionis q̄s duobus mensibus in vase p̄

mansit obturato multum confert.

Bedeg uard. al. auicen.

Camomilla. auicē. bibita in fine earum.

Caquelenegū cōfectio hali. vi. antiō.

Cyperī. auicen.

Confectio de raueseni. mes. p̄ma antiō.

De habit. aui. p̄mo quīnti.

De iacincto. aui. p̄mo quīnti.

Confectio De gentiana. auicē. ibidē. ha-

li. vi. antiō.

Agarcs. auicē. secūdo quīnti.

Cuscute. albuk. confert antiquis febribus?

auicē. semen & aqua.

Decoctio de absinthio. sera. xxi. antiō.

Dyasulphur. mes. nj. antiō. hali. vi. anti.

Dyafinicon. mes. nj. antiō.

Dyacimum. sera. secundo antiō.

Ellebozus. mes. niger.

Endiua. mes.

Erius terrenus. sera. secundum dia. car-

nes. auicē. similiter.

Eupatorium. mes. sera. hali. auicē. succus

cum succo absinthij.

Feniculum. al. yf. auicē.

Gallius plinius. xix. sera. secundum dia.

Granata. yf. succus. auicē. musa.

Insusio aloes. sera. xxi. antiō.

Kebuli. mes.

Lac plinius. xxvj. mulieris.

Lactuca asini. auicē. radicū decoctio.

Liquiritia. auicē.

Oleum camomille. auicē. est in hoc meli-

us rosaceo.

Olibanum. auicē.

Oximele viatici quīnto in cura ydopisio?

Pillule ad febres antiquas. mes. x. antiō.

Aggregatiue

Pillule Alkelhengi mes. x. antiō.

De reub.

Polium. auicen. antiquis

Reubarbarum. mes. auicē.

De radicibus

Secaniabin Puz mes. vi. antiō.

De calamento

Sene. mes.

Synapis. auicen.

Sirupus de bizancijs. mes. vi. antiō.

Sirupus dyarodon. mes. vi. antiō.

Sotira confectio. auicē. p̄ma quīnti.

Suchaba. al. auicē. proprie infantibus &

pueris.

Spodium. auicen.

Sticados. mes.

Tamarindi. mes.

Dyarodon. mes. vñ. antiō.

De ros. mes. ibidem. auicē. vñ.

quīnti diuisiones de medicinis

stomachi.

De rosīs ibidem. mes. auicen.

De eupatorio. ibidē. mes. auicē.

De absinthio. mes. auicē. Sera.

xxvj. antiō.

De aniso. auicen. mes. Serap.

ibidem.

De laccha. mes. vñ. antiō. Se-

rap. xxvj. antiō.

De reub. sera. ibidem. auicē.
octauo quinti.
De cuscute. Serap. ibidem
auicē. octauo quinti.
Trocisci Gafeti. hali. xij. antido.
De reubarbaro. hali. ibidem
diuisiones antido. de medici
nis stomachi.

Volubilis magna mes.
Vera theodoricon. sera. viij. antido.
Compositis & mixtis febribus.

Rastan maius & minus. auicenna
quinto quinti.

Apozima de absinthio. Auicenna nono
quinti.

Confectio de dactylis mes. ij. antido.

Decoctio eupatorij mes. septimo antido.
auicē. quinto quinti.

Pillule aggregatiue nostre mes. x. antido.

Syrupus acetosus de succis mes. vi. anti.

Syrupus dyarodon mes. vi. antido.

De lacca mes. viij. antido.

Dyarodon

De rosas mes. vi. antido.

De eupatorio

Trocisci De rosas cum spodio. auicē.

octauo quinti.

Arundimon. auicē. ibidem.

De rosas stelle dione antido.

De medicinis stomachi.

Emitrici febri.
Ranata. yf. succus dulcium & aceto
sozum simul confert.

Ius quiamus. sera. secundum diasco. folia
tria vel quattuor cum vino sumpta cu
rane epilepsiam.

Reubarbarum. cir. in decoctione seminū
cōmunium in qua dissoluta sit cassia
stula & tamarindi.

Smaragdus. lapidarius appensus collo.

Dyarodon. hali. xij. antido.

Rosarum cum spodio. Hali

Trocisci ibidem.

De ros parui.

De spodio. al. tractatu. v.

Ethice febri & extenuationi

Triplex colliget.

Cancer fluuialis. auicē.

Confectio satirion. mes. pma antido.

Dyarodon Nico.

Gūmi amigdarum.

Lac. al. col. hali. mulieris. auicē. capre &

asine & lac acetosum extracto buciro.

Lingua auis. cir. herba ipsa cum aqua oz
dei cocta.

Lutum armenum. auicē.

Malua. cir. ethicis confert

Oua. auicē.

Oxizuchara Nico. in ethica sine tussi.

Papauer. cir. semine albo cum oleo viol

ungatur spina per totum.

Pinec. cir. ethicis & consumptis valent.

Sufuf impingans mes. ix. antido.

Trocisci de camphora mes. viij. anti. auicē.

octauo quinti. sera. xviij. al.

Zuccarum. cir. in cibis extenuatis & con
sumptis confert.

Variolis & morbillis

Elmut. auicē. sera. secundum eben

mes. liniatur facies vt non egrediā

tur in ea & dissoluit egressus.

He rmodactili. sera. secundum habix.

Lit argirum. auicē. sera. secundum alkā

si ablutum dealbatum vestigijs variola

rum confert.

Oleum de nucleis persicorum. sera. secun

dum eben mes.

Ribes. auicē. sera. secundum Ignotū. &

eben mes.

Syrupus de candi hali. xix. antido.

Stercus columbi. sera. secundum dia. euz

melle & semine lini aufert variolas

Tamariscus. auicē. fumus ei? exiccat

hali vaporatio eius desiccet vlcera eorū

Ticimallus. sera. secundum dias. lac eius

conualescentibus confert.

Ecerum. cir. debilitatis egriitudine

ex pane asso in aceto mundificante

os & nates & super venas pulsates in

brachijs ligetur melius tamen si fuit ibi

succus mente.

Aloes. Cir. discoloratum ex preexistente

egritudine colorat.

Armoniacum rosatum gabrielis mes. pma

antido.

Bauca. cir. conualescentibus comesta cō

fert.

Berbonica. serap. cum oximelle aufert fa

stidium eorum.

Dyanthos. Nico.

Dyacionicen. cir. conualescentibus mul

tum confert.

Dyarodon Nico. ex acutis & longis infia

mitatibus calidis confert.

Electuarium de succo ros. Nico. conuale

scientes a terciana purgat.

Laser. plinius vicelimo secundo interius

sumptum.

Nux muscata. cir. vinum decoctionis ei?

et masticis in confortatione spiritaliū.

Pulli gallinarum. sera.
Poma. cir. aliquantulum insipida cocta
cum speciebus odoriferis.
Rosata nouella Nicol. defectis ex longa
egritudine mire prodest.
Vinum dulce. ys.

Pronostica quedam.

Erbena Macer tenens eam in ma-
nu querat ab infirmo quid faciat
& quomodo valet si respondet bene vi-
uet. si autem male non est spes salutis.
Caladāus auis. kir. si qd infirmus & hec
auis ingrediatur ante eū aduertatqz fa-
ciem suam ab infirmante morietur. si au-
tem intendat i faciem infirmi leuat om-
nem infirmitatem ab eo.

Camomilla apul. iaceas eam in oleo quā-
do sol in ariete venit & egrum perun-
gas modo agonistico & cooperi ipsum
diligenter si totum sudauerit pericula
bitur sane dabis ei aquam calidam ut bi-
bat. Ignotus succus eius & oleo egros
ungunt quidam ut exitum sciant calo-
ris mortis. si tantum superioribus suda-
uerit lentam mortem protendit.

Flores. plinius. xxij. tradit pythagoras
si qui morbi humano corpori acciderint
florente aproxi quāuis sanatos. ad mo-
nitionem eorum sentire quoties flo-
re eam contigerit & frumentum & ci-
cutam & violam similem condicionem
habere.

Canis. kir. si detur cani pasta qua calida
existente abstergatur facies māmille in
guina pedes & manus infirmi si eam co-
mederit euadet. si non morietur.

Metridatum confectio Nico. si detur in-
firmo & prouocet sudorem salutem ar-
guat. si non mortem.

Mergus auis. kir. si obuauerit naui ve-
lo nauigante & volans si submerserit
se: tempestatem signat naui. Si vero pes
uolauerit aut supra petram sederit bo-
nam nauigationem protendit.

Tractatus sextus de pertinentibz ad
partem decorationis cuius sunt quattu-
or capitula.

Capitulum primum de viuersaibus
dispositionibus decorationis.

Vitam prolongantia.

Apis eliotropia al-
bertus rodit homi-
nem incolumem &
longe vite munit?
succo herbe sui no-
minis & lapis iste
portatus.

Lapis lazuli. mes. ē

ex rebus beatificantibus vitam.

Serpens. auicē. carnes eorum cum habē-
tur in vsu.

Tyrus. sera. secundum dial. vsus carniū
eius auget vitam.

Complexioni humane similia.

Vitrositas lactis. ys.

Liquiritia. sera. secundum gal. sub-
stantia eius est propinqua substantie no-
stre corporis & valde similis ei.

Oleum de heiri. sera. secundum ys. con-
fert habentibus complexionem equalē
Qua ys.

Temperantia complexionem.

Rici. sera. secundum gal. terreni
carnes sicce bibite conferunt haben-
tibus complexionem malam corruptam
Gallina. sera. secundum dial. eo. ius pul-
lorum confert proprie ad rectificandū
complexionem egrotantium & maxime
habentium inflammationem stomachi. se-
cundū gal. Gallina cocta i fidebege re-
ctificat multū dplexionē corporis. col. bro-
dium iuuenis galline.

Equantia chimos.

Ac. auicē. est nutritium & equat
chimos. sera. secundum dial. eo. lac
omne est boni chimi nutritium valde.

Pulli. auicē. tertia primi de regimie eius
qd comeditur & bibetur ius pulloz gal-
linarum adequat humores.

Virtutes confortantia.

Qua frigida confortat omnes vi-
tutes in opationibus suis quando
sunt equalitate. s. digestiuam. attractiā
retentiuam & expulsiuam.

Calcedonius lapis. albert? appensus col-
lo expertum.

Confectio de alleis. auicē. primo quinti
addit in virtute.

Ficus sicce. plinius. xxij.

Felix. sera. secundum galienū. confortat
virtutem.

Lac plinius. xxvj.

Lignum aloes. col.

Muscatur. auicē.

Serpentum carnes. auicē.

Vinum. plinius. xxij. al. auget calorem naturalem. yf. vitalem & naturalem.

Sanitate & iuuentutem conseruantia.

HBlinbiu. sera. secundum qd dicit dyas. syrupus eius superius in estate custodit sanitatem.

Acetum squilliticum. mes. vi. antiō. albu. Aloes mesue. qui assiduat acceptionem eius diebus continuus non videt in corpore suo & instrumentis sensuum egitudine que non sit abilis sanari.

Anas. kir. sanguis sumptus cum vino sanitatem robur & bonam habitudinem prestat.

Alabis mes. terciā antiō. cōseruat utentem in iuuentute.

Alkab. mes. ibidē vt supra.

Cōfectio De alleis. auicē. pmo quinti.

Letificans mes. i cura manie.

Kabit. auicen. ibidē conseruat corpora a passionibus.

Cepe plini? xx. succū cōtinue edere.

Donum dei. auicē. primo quinti cōseruat sanitatem bibentium tempore veris & hyemis tribus mensibus omni die venis.

Electuariū cabadi regis. hali. vi. antiō.

Elleborus niger mes. rectificatus secundum artem & legem datus quidem cui & quando conuenit facit acquirere iuuenescētiā & incolumitatem & complexionem bonam.

Kebuli conditi. mes. quarto antiō. cōseruat in iuuentute.

Malua. plini? xx. si quotidie quis ex qualibet maluarum magna. s. et parua sorbeat cyatum dimidium omnibus morbis cariturum traouit.

Pillule lucis. mes. x. antiō.

Sal sacerdotale Nicol. corpus incolume conseruat.

Saturegia. sera. fm dyas. in cibis supra.

Squilla. mes. electuariū ex succo eius & melle sumptum conseruat corpus i sanitate sua.

Syrupus democriti. auicē. vi. quinti. hali in antiō. conseruat ab infirmitatibus omnibus diebus vite sue.

Theodorico magnū. hali. vij. antiō.

Tyriaca magna. sera. viij. antiō.

Trifera saracēnica. mes. pma antiō.

Trifera iohānitij mes. in cura fetoris oris

Troisci de stella. auicē. viij. tractatu qui ti non permittunt vitam recedere.

Vinum yf.

Vitulus marinus. kir. cor extremitates lingua pili narium oculus dexter. & coagulū ligati in pelle cerui vel viculi marini. Si quis portauit fugiet ab eo omnis infirmitas & infirmitas grande.

Conferentia sanis

Icus gal. secundo alimentorum cum acutis subtiliatis & incisuis super pre vt pipere zinzibere & similibus apertiendo pezos epatis.

Oleum expensarum. sera. secundum dyas. proprie nouum.

Olibanum. sera. secundum dyas. parū ex eo sumptum meliorat sanos.

Pix. auicen.

Pira. plinius vicesimo tercio cocta.

Confortantia fortificantia conseruant corpus & membrum.

HBlinbiū Mes. est confortatiū membrorum.

Acachia. cir. confortat & stringit.

Acetum squilliticum. mes. auicē. sera. fm dyas. fortificat debile corpus et sanitatē restaurat albu. similiter.

Agates lapis alb. creticus ex eo vires cōfert corporibus.

Aloes mes. sera. secundum dyas. condensat corpus.

Almuri. sera. habet stipticitatem & fortificationem.

Anas. sera. secundum eben mes. carnes ei? fortificant corpus.

Amisotarium cōfectio. auicē. primo quinti cor & corpus confortat.

Aqua rosata coadunat partes membrorum laxas.

Austur. kir. corp? ei? gestatum.

Aromaticum rosatum gabrielis mes. pma antiō. conualescentibus & debilib? mirabiliter subuenit.

Baulaustia. cir. confortat membra.

Barba yrci. auicen. hali.

Bitumen iudaicum. auicē.

Calamus aromaticus. serapion secundus galienum.

Capilli veneris col.

Capita animalium. alman? multum confortant.

Cardamomum maius. sera. secundum yf. fortificat.

Carnes. auicen.

Castia lignea. auicen. cir. serap. secundus gali. fortificat. col. confert membris primis cipalibus.

Castanea aui.
 Cathapucia serap. secundum quendam gra-
 na eius.
 Celsus arbor hali folia.
 Centaurea maior sera. secundum gal. for-
 tificat membra.
 Cerrus arbor. Plinius vicesimo quarto
 glandes folia & cortex sera. folia auicē.
 glandes.
 Cinnamomum col.
 Ciperus fumigatio maxime p os sumpta
 Citonia aui. cir.
 Coclee sera. trite crude posite super mē-
 bris infirmi debilis conferunt
 Cordumeni auicē. membra intrinseca con-
 fortant.
 Cuscuta sera. scdm eben mes fortificat.
 Crocus yf.
 Diambra mes. j. antiō. confortat membra
 corporis.
 Diacitoniten nicol. mirabiliter cōfortat
 Electuarium de arthemisia hali. vi. antiō.
 debilitati valeat.
 Epichimum mes. est ofortatiū viscerum
 Eupatorium mes. est cōfortatiū & co-
 adunatiū.
 Ficus plinius. xxi. sicce.
 Filix sera. scdm gal.
 Fumus terre sera. secundum gal. fortifi-
 cat mes.
 Gallia sera. scdm gal. fortificat membra
 fluxa debilia hali.
 Gallia muscata col.
 Gariofili collig. conferunt principalibus
 membris.
 Glandes aui. sera. & folia eius.
 Granata yf. acetosa confortant membra.
 Lac aui.
 Lapis iacinctus al. confortat corpora.
 Laudanum sera. scdm gal.
 Licium aui.
 Lignū aloes col. principalibus membris
 confert cir. confortat.
 Lubue. i. storax aui.
 Macis col.
 Mastix sera. scdm gal. cir.
 Memiche sera. scdm gal.
 Menta Serap. secundum galienum. silue-
 stris fortificat
 Mellilotum aui.
 Mel rosatum mes.
 Milium yf.
 Mirza cir.
 Mirtus al. auicē. fricatio in balneo.
 Mirabolani m es.

/ Oliuarū pli. xlii. aui. omnes
 eius species.
 Liliij aui.
 Oleum De mamu aui. x. quiti aui.
 confortat membra copozis
 Rosatū aui. j. parte. ii. mes.
 coadūat pres laxas mēbroz
 Olibanum serap. scdm gal. cortex eius.
 Qua yf.
 Peonia sera. secundum gal. fortificat.
 Pinus serap. sym dia. maior cum succo.
 Portulaca sumpta reddit debilibus forti-
 tudinem.
 Potio muscata nicol. copozis confortat-
 tionem facit.
 Reubarbarum col.
 Rosa al. aui. ipsa & semen.
 Reuponticum cir. confortat stipticitate
 sua.
 Rosata nouella nicol. defectōni ex longi-
 tudine egritudinis mirabiliter valeat.
 Saphirus lapis al. corpus vegetat. lapi-
 darius similiter.
 Salix sera. scdm gal. fortificat
 Spica col. sera. scdm gal. inoa.
 Squilla mes. vltus eius scdm omnem mo-
 dum administrationis cōfortat corp?
 Stricados mes. sera. scdm gal. aui. col.
 Stomaticon frigidum nicol. debilitatis
 nimio calore potenter subuenit.
 Strudio Auicē. carnes eius si bene dīge-
 rantur.
 Theodoricon hali. vii. anti. corp? calefas-
 cit & confortat.
 Tera sigillata aui. j. parte. ij.
 Tiriaca aui. ibidem nicol. totum corpus
 incorruptum conseruat.
 Vua auicē. suspensa donec detumescat
 Vinum pli. xlii. yf. sera. purum.
 Ypoquistidos sera. scdm gal. & paulum
 confortat membra hali.
 Zuccarum rosatum mes.
 Corpus calefacientia & membra fri-
 gida & conseruantia.
A Garicum sera. secundum dia. cum
 vino vncto corpore.
 Diacimnū gal. viatic? in cura ydropisis
 / Nardūm hali. xvii. anti.
 Miche hali. xviii. antiō.
 Absinthij aui. x. quiti Hali
 xviii. anti. sera. xxv. antiō.
 De costo aui. ibidem.
 De storace viaticus in cura
 sciatice.
 Sirupus de thimo mes. vi. anti.

Theodoricon magnū hali .vii. antidō.
Yposelinum sera .scdm dia. sumptū; vel
unctum calefacit infrigidatos.

Preseruantia corpus a frigore.

C Risorium macer coctum cum oleo
uncto corpore.

Hasce aui. eius sirupus phibet horripila
tionem yemis

Kamedreos macer cum oleo trita vnga
tur corpus.

Niterum pli .xxxi. cum oleo manibus per
dibufq; fricatis.

Oleum pli .xv. sera .scdm gal. omnes spe
cies phibent aduentum frigoris.

Panax .xxvi. intus & extra interius per
niuem confert.

Piretrum sera .scdm dia. confert frigori
fricatio eius cum oleo macer oleū eius.

Serapinum sera .scdm dia. confert frigo
ri maxime perio dicarum febrium

Siseleos aui. cum vino sumpta sera. fm
dia. & pipere.

Calorem solis impediencia.

A Cetum pli .xxiii. cū aq gargarizare
Artemisia pli .xxv. ipsam portare

Oleum amigdalorum pli .xxv. cum cera.

Oua pli .xxix. albumen

Portulaca macer comestio eius

Pullegium aui.

Exitum balnei tollerare facientia.

A Cetum pli .xxiii. in ore retentum .
Sal pli .xxxi. sub lingua tenere.

Conseruantia corpus a putrefactione.

M El plinius .xxii.

Sal sera .scdm gal. prohibet putre
factionem corporibus paratis putrefa
ctioni ex humiditate superflua mes .ibi
dem indus & napticus.

Spuma maris sera .scdm dia. spēs dicta
adhuc malam complexionem membro
rum imutat ad bonā exterius applicata.

Mortuum corpus preseruantia a pu
trefactione.

A Llos mes. conseruat corpus a pu
trefactione.

Balsamum cir. mortuorum corpora incor
rupta preseruat.

Cedri succus pli .xxvi. & .xxini.

Iuniperus hali gummi eius.

Kitran sera .scdm gal. & dia. auicen. hali
suppositum.

Mirra aui. trita.

Pinec col.

Sal plinius .xxxi.

Scebra sera .scdm dia. feretrum in quo

ponitur corpus mortuum ex eo preser
uat a putrefactione.

Infantibus conferentia.

A Ristologia apul. suffumigabis in
fantem tūc oualescit & hilaris fit.
Artemisia apul. incensa suffumigabis in
fantez & omnes incursiones auertit &
hilariorum facit.

Aurum pli .xxiii. applicatum contra vene
ficia confert.

Butirum pli .xxviii. solum & cum melle
nihil reilius.

Coralli plinius .xxxi. alligati.

Filix herba apul. suffumigabis infantem
languidum & facilliter conualescit.

Lapis ematites lapidari? Incolumes pu
eros dat viuere atq; puellas.

Lapis melochites lapid. infantū curam
peragit abigit quodcunq; sinistrum al
similiter.

Mucro pli .xxxini. mucrone ferreo circū
ligato ter circulūz circumscribi adustus
infantibus prodest.

Succinum pli .xxvii. alligatum

Pueros citius ambulare facientia.

C Aulis sera. domestica data pueris.
Sufus d squilla assata aui. ani. qnei

Timori & fantasmatibus infantium

A Smus pli .xxviii. pellis eius

Capra pli .xxviii. finus capre alli
gatus panno inquietudinū infantium cō
fert maxime puellarum. Sextus per anu
lum aureum traiecitūz detur glutiendū
infāci anteq; lac sumat fātaf macta pellee
irē steret inuolutū panno ligatū collo.

Canis pli .xxxii. femine dens alligetur.

Delphin pli .xxxii. dens alligatus.

Lapis lazuli sera. suspensus super eos re
mouet timores eorum

Lupulus pli .xxini. dens portatus & pel
lis similiter.

Marchasica aui. suspensa ad collum infan
tis non timebit vt dicitur.

Consistentibus conferentia.

C Confectō de alleis aui. j. quinti cō
uertit vtentē ad formā adolefcentie

Epithimum aui.

Lac aui.

Trifera iohannici mesue in cura fetoris
oris conseruat corpus in vigore adole
fcentie.

Iuuenibus conferentia & in iuuentute cō
seruantia.

A Cetum squilliticum mes. vi. antid.
iuuentutem conseruat.

/ Alabis mes. iiii. anti. confer
uat vtentem in iuuentute
Alkab mes. iiii. anti. simili
ter conseruat.
Confectio
Leticias filij zacharie mes.
in cura manie reiuuenscere
facit.

Ellebor? niger datus mes. quando & cui
conuenit facit acquirere iuuenescere
am aui. de proprietatibus est qd perma
nat corpora a sua complexionem mala &
facit acquirere complexionem bonam
iuuenilem.

Ficus plinius. xliii. mature.

Kebuli condici mes. ini. antido. in iuuen
tute conseruant.

Lapis lazuli mes. conseruat iuuentutem.
Mirabolani mes. sunt ex rebus que faci
unt veterem iuuenescere.

Sene mes. conseruat vtentem in iuuentute.
Serpens aui. carniū eius vsus cōseruat
iuuentutem.

Squilla mes. electuarium ex succo et mel
le sumptum conseruat iuuentutem.

Trifera iohānicij mes. in cura fetoris oris
conseruat in vigore iuuentutē.

Trifera sarazēnica nicol.

Senibus conferentia.

A Mbra aui. col. sera. scdm eben mes.
confert valde senib? & frigide cō
plexioni.

Candidicon confectio sera. xliii. anti.

Cartamum col.

Caquebīnegum confectio hali. vi. anti.

Decoctio albasce mes. vii. anti.

Diambra auicē. iiii. quinti sera. xx. anti.
hali. xiiii. antido.

Diaticon viaticū. v. in cura ydopis.

Epithimū sera. scdm habix aui.

Farmacū de caricis gal. ini. regiminis sa
nitatis.

Feniculus macer

Ficus pli. xliii. mature.

Gendicon confectio hali. xix. anti.

Hafce mes.

Iesemini col. serap. scdm eben mes. senib?
bus frigide complexionis.

Lac auicē. cū melle sumptū qz humectat

Lasar. i. assa plinius. xlii.

Medicamen hali mes. in cura defect? me
morie.

Medicamen gloriofum sera. xliii. anti.

Mel al. col.

Metridaeum sera.

Mirabolani aui. kebuli.

Mulfum pli. xlii. mulci senectam longā
mulci tantū nutritu tolerauere neq; alio
vilo cibo celebri pollionis romuli exem
plo quem centesimum annū excedentez
cum diuus augustus hospes interroga
ret qua nanq; ratione vigorem illū ani
mi corporisq; custodiret. ille respondit
intus mulso foris oleo.

Sambucus aui.

Sarcocolla mes. confert senibus maxime
flegmaticis.

Sudorem inducentia & puocantia.

A Gnus castus pli. xlii. inunctio
seminis cum oleo.

Anisum pli. xx. cum vino sera. secundum
dia. hali.

Apium auicē. sera. scdm dia. semen speciei
dictæ sinirmon bibitum.

Aq cineris sera. scdm dia. euz oleo limbo
corpore.

Assa sera. scdm dia. pecies dicta kurbā
chas quando tenetur de ea facit terentis
suoare subito.

Assarum mes. vngatur dorsum & spina
ex oleo eius cū laudano & facit sudare.

Buhozmarien aui. bibitum.

Bulbus pli. xx. exterius.

Calamētū sera. scdm gal. cū aqua mellis
sumptum puocat sudorem & resoluit
& desiccet corpus aui. similiter.

Cepe ys.

Camepiebis pli. xlii. inunctio.

Cidamen aui. bibitū.

Cmis sera. scdm dia. ca. de ficu quilibet
cinis maxime glandium.

Ficus pli. xliii. recentes ys. similiter sera.
secundum dias. similiter auicēna sicce
& etiam succus foliorum serap. secun
dum dia. cinis arboris cum oleo limbo
corpore.

Flos salis plini. xlii. sera. scdm dia. cum
oleo rosaceo.

Lactuca asini aui. cum oleo limbo.

Lilium pli. xli. succus floris macer silz.

Matricaria sera. scdm hum. iiii. cū ydromel
le bibira aui. ipsa & olei eius inunctio.

Metridaeum nicol. sudorem prouocat in
firmo & significat salutem.

Nepita macer sicca sumpta euz vino vel
mulla calida.

Nitrum pli. xlii. cum oleo fricatum.

/ De piretro nicol. inunctio ei?

Anetinum mes. xli. anti.

Oleum
Cotile hali.

Liliatium pli. xli.

Origanū hali succus cū melle et aqua sup-
tus macer succus cū cariciis portatus.
Panis porcinus mel. expta res est. pprie
succus ei? cū secaniabin aut mellierato
ad yctericiam ouertens cā in sudorem.
Peucedanū pli. xxv. cū oleo fricatum.
Piretrū sera. scdm dia. cū oleo fricatum
aui. similiter macer olei eius inunctio
Rosmarinus pli. xxini. linicus sera. scdm
dia. cum oleo linico corpore
Sal aui. cum aceto & oleo linico ad ignē
Scordotis pli. xxini. intra & extra
Sinirimon pli. xxvii. cum vino sumptum
Vrtica pli. xxii. mac vinctio eius cū oleo
Veros macer cum vino

Prohibentia & resoluentia sudorem.

A Lumen pli. xxv.
Citonia aui.

Chimolea pli. xxv. exterius
Cornu capre plini. xxviii. cinis cum oleo
mirri vnctus.
Creta pli. xxv. illinita.
Ferula plini? xx. cum aceto & oleo & in
febribus.

Gypsum sera. scdm dia.

Licargiz sera. scdm alkanfi aui.

Mireus pli. xxiii. puluis eius aspsus aui.
seminis decoctio in butiro hali catha
plasmata.

Nierum plinius. xxxi. cum yrioe sicca &
oleo viridi.

/ De citonijs mel. xii. antido.

Mirtinum hali nicol. vncto
corpore.

Oleum Agreste sera.

Lentisci pli. xxii.

\ Onfacinum pli. xxii. sera.

Oliua aui. folia siluestriū inuncta.

Rosa pli. puluere eius asperso corpore

Rosata nouella nicol. sudores diaforeti-
cos compescit.

Ruta pli. xx. cocta i roseo addita aloe ex-
terius applicata apul. silt sed sine aloe

Saphirus lapis al. lapidarius

Sulphur sera. fm dia. puluerizato corpe

Spica sera. scdm dia. nardi puluis asper-
sus corpori aui. similiter

Odozem bonum inducentia.

A Misidarius confectio aui. j. quinci

Aromaticū nardinū mel. j. antio.

Confectio lericicans diuisiones in cura

timoris.

Electuariū exhilarās hali. xini. antido.

Electuariū de aromatibus gal. j. antido.

Extenuantia macrefacientia & desic =

cantia corpus.

A Cerum al.

Acetū squilliticū mel. vi. antido.

Aqua maris pli. xxxi.

Aqua ferruminata pli. xxxi.

Cappares al. sallici.

Caseus pli. xxini. antiquus salsus aui. si-
militer sera. scdm dia. recens salsus ma-
crefacit.

Faseoli yf. lixi & excoctati cū oximoga-
ro oleo cimino & pipe omendatur.

L. acca sera. scdm gal. macrefacere facit
pingues scdm dia. bibita. j. ptes. iiii. cū
aqua vel squingebin

Lapis alius sera. scdm dia. puluis asper-
sus corpori in balneo.

Miathes species ostricalis pli. xxxii.

Piper sera. scdm aliquos macrefacit

Sandaraca aui. si bibantur quotidie. iij.
quarte. j. j. in aq. & oximelle valde ofere

Salsa omnia pli. xxviii. cap. de caseo.

Spuma nicti sera. scdm gal. medicamen-
ex eo.

Squilla mesue. vsus eius acquirit maciem
corpori.

Tartarum cir. in cibis sumptum pingue
dinem extenuat.

Macilentis extenuatis conferentia.

A Ffodilli pli. xxii.

Altea pli. xxii. cum lacte & melle.
Cancer fluuiialis aui. cap. carnes valde
conferunt

Dianthos nicol. macilentis confere.

Ericus terrestris aui. hali.

Herbum sera. scdm dia. coactum cū
melle sumatur quantum nux aui. fit ex
eo sauch & datur extenuatis sicut nux
& remouetur extenuatio.

Lac plinius. xxviii. auicen. mulieris asine
& capre.

Laser pli. xxii.

Lacheha aui. tres octaue. j. j. cū oximel-
le aut aqua.

Lutum sigillatum aui.

Passule serap. scdm gal. dulces carnose
sunt maioris nutrimenti q. rue.

Penidij cir. consumptis per se vel cum ci-
barijs dentur.

Pince serap. scdm gal. maiores nutriunt
corpora nutrimento forti sunt tamē du-
re digestionis.

Impinguantia & augentia carnem.

A Migdale dulces aui. col.

Anates carnes serapion secunduz
eben mel. auicen.

Maellane plinius. xxiii. plusq̃ sit verifi-
mile profunt.

Been aui.

Bulbus sera. scdm dia. omnes ei? species
quia multum nutriunt.

Butiruz sera. scd; dia. nutrit impinguat
aui. limbo corpore.

Caput Hali ouis vel capre decoctio cli-
stizata.

Casus recens al. aui. sera. secundum dia.
sine sale.

Castanee pli. xxiii. citrum aui. decoctio
eius est impinguatia corporis.

/ Aristomachus.

Letificans. diōnes antido. &
timore.

Confectio Impinguatia auicenna. p̃a-
mo gumci.

De scorja ferri diōnes anti.

/ De medicinis stomachi.

Dactili pli. xxiii. sera.

Diasatirion mes. j. antido.

Faba sera. scdm dia. facit augmentum in
carne.

Faseoli al. col.

Ferri limatura albu preparata

Ficus gal. ii. alimentorum auicen. ficus
pharaonis.

Gummi amigdalorum hali.

Gummi pini aui.

Granatū siluestre aui. grana eius.

Hermoadactili mes. vsus eius impinguat
corpus.

Iusquamus Auicenna ingreditur impin-
guando quia coagulat sanguinem et co-
gelat ipsum.

Ius coclearum plinius. xxii.

Ius mirabilorum pli. xxii.

Kelkelenici confectio sera. viii. antido.

Lac al. aui.

Lactis conferua auicē. habentibus com-
plexionem calidā & siccam.

Mulsu plinius. xxii.

/ Amigdalorum dulcium.

Sisaminum.

De pineis.

Oleum De papauere.

De fisticiis.

Nucis inde.

/ De semine lactuce.

Panis frumenti noui aui. feliciter.

Pastinaca hali.

Perdices aui. cap. carniū.

Pix auicen. impinguat membrum super-
posita.

Putes plinius. xxii.

Sarcocolla mes. autoritate dial. vsus ei?
impinguat.

Sisamū aui. pprie excoctacum.

Susuf. impinguat mes. ix. anti.

Stellio aui. caro & adeps.

Troisci de musco diōnes anti. de medici-
nis cordis.

Vna gal. ii. alimentorum sera.

Vinum sera. al. nigrum & grossū & om-
ne vinum purum.

Zurumbeth albert? sera. secundum eben-
mes. auicen.

Viatozi conferencia in itinere longo.

Arballus thes. vngentum ex eo. si
quis vero ante ire vngat non erit
fessus in itinere. iuuat enim cursores &
athletas.

Iacinctus lapis lapidarius securū in ter-
ras adducit. pessifere regiones non no-
cebunt. ab hospiti? honorabitur. & in
ste petita dabuntur.

Virga miri plinius. xxv.

Custodiencia securantia viatores a le-
sione venientium.

Agnus castus sera. secundum dia.
Lignum eius a lesione lapidis &
similium & a perfricatione membrorum
in itinere secundū aliquos bacculus ex
eo portatus.

Bethonica sera. scdm dia. sumpta cu? vi-
no prohibet itinerantes ab excoctatione
& confricatione membrorum.

Iacinctus lapis lapidarius collo vel digi-
to appositus teras securus adibit.

Lupus Kir. dexter oculus latenter por-
tatus facit ut omnia animalia eum fugi-
ant quadrupedia siluestria et domestica
& transeat per medium inimicorum in-
tactus.

Verbascus Apulegius vngulam qui se-
cum portauerit nullo metu terzabitur
neq; bestie neq; occurfus mali molestia
bunt eum.

Vultur sex. cor ligatum pelle lupi si circa
brachium habeas nullum medicamentū
nocere potest nec serpens nec latro nec
ulla malicia. nec quidem fantasmata sen-
tiens nec perbennum iter faciens.

Securantia ab insultu prauorum.

Adamas lapis al. alligatus lacerto
dextro.

Adeps vrsi sera. scdm dia. vincto corpe
et dicitur.

Artemisia apul. auertit oculos malorum

Lapis

/ Iacinctus al. collo aut digito
 alligat? tutū fodit pegrinū
 Iris alb.
 Epistemes al. gestat? seruat
 hoīem tutū & opescit sedi:
 tiones lapid. similiter.
 Achates al. cretic? ex ea fa
 cie vincere picula
 Molochitis al. statim custo:
 dit a nociuis casibus
 Quindros al. ptra quosdaz
 nociuos casus.
 Celidoni? lap. niger ex eo
 in pāno lini croceo positus
 oblitit minis
 Saphirus lapi. portās neq̃
 vlla fraude noceri inuidiam
 fugat nullo terrore nocetur.
 Ozithes al. vñt? oleo ros.
 & portat? preseruat ab ad
 uersis casib? . lapidari? . viri
 dis ex eo hñs maculas albas
 portat? resistit vbiq; oībus
 aduersis.
 Vultur Sex. cor alligatū in pelle vipere
 circa brachium portatum
 Lassitudinē itineratiū & laborantiū
 remouentia.
A Onus castus pli. xxini. seminis cū
 oleo vñctio. tro.
 Amomacū pli. xxini. cū aceto oleo et ni:
 Anisum pli. xx. interius sumptū & cum
 oleo vñctum
 Arthemisia plini? . xxvi. portata alligata
 apul. similiter
 Axungia pli. xxini. confricari
 Barba yrei hali.
 Barbascus thes. cap. herbe mercurij vn
 gentum ex eo lassitudinem defendit &
 lassatos alleuiat
 Grua pli. xxini. et. xxx. nervos ex alis &
 cruribus habere.
 Laudanū pli. xxini. alligatū portare.
 Niez pli. xxi. cū oleo & aceto perungi
 Oleum pli. xxi. aui.
 Proserpinata pli. xxvii. i ore v' sub lingua
 Vrtica pli. xxii. obolus . j. seminis cū vi
 no sumptus.
 Fatigatis lassis & fessis conferentia.
A Xungia pli. xxviii. perungi
 Bacca lauri pli. xxiii. succo pungi
 Barbastus thes. eius vngento perungi
 Bethonica musa. 3. j. cū ciatis tribus oxi
 mellis.
 Camomilla hali oleum eius.

Lapis medo. Al. refonere dicitur fessos
 lassos et debiles lapid. similiter cum la
 cte eius linico corpore.
 Oleum de keyri nicol. lassitudinē fatigati
 onis confert.
 Rosmarin? herba trita cum oleo langu
 dum perungas.
 Sal pli. xxxi. fricatum cum oleo.
 Leues & fortes faciētia pugnatores.
A Lectorius lapis pli. xxvii. al.
 Bubo pli. xxix. ferētes cor i pugna
 fortiores sunt
 Oleum sera. scdm gal. facit corp? habile
 ad motum
 Sendaracha aui. luctatores ipsa vtūtur
 vt leues & fortes fiant & non incurāt
 difficultatem anhelitus
 Verberandis conferentia.
C Ocopzillus hir. ex carne assata pin
 guedine vngi.
 Eruca pli. xx. cū vino sumpta macer cū
 vino largius hausta.
 Contra lites rixas & iurgia.
A Damas al. lapis alligatus collo.
 Achates lapis al. cretic? munit ho
 minem contra aduersa.
 Perillus lapis al. contra lites valet.
 Victorem potentem & magnificum
 inducentia.
A Saches lapis al. portante munit vi
 resq; ministrat
 Adamas lapis alligatus brachio sinistro
 valet vt dicunt cōtra hostes & indomi
 tas bestias & feroces homines lapida.
 buros verberat hostes.
 Allectorius lapis al. exaltat pugnancem
 & constantem & victorē tradit lapid.
 Inuictus lapis hic facit quemcunq; por
 tantem pli. xxxvii.
 Alkion aui. Kir. cor portatum in ppria
 pelle confutum in aureo calamo posi:
 tum securat ab inimicis.
 Amanon? lapis al. vñctē facit adūsarios
 Berillus lapis al. dicitur contra pericula
 hostiū valere et timores & reddere inui
 ctum hominem lapid. & se portantem
 magnificat.
 Bosmarinus hir. vngule manus eius por
 tare insidias & fascinoles remouet
 Calcedonius lapis al. perforatus appen
 sus collo facit euincere.
 Celenites lapis al. niger portatus in ma
 nu sinistra in lineo panno ad finē dignū
 susceptra negocia ducit oblititq; minis
 & regis mitigat iras.

Cerauni? lapis. albert? prelia & causas vincere iuuat caste portatus.

Corallus. lapidari? introitus prestat faciles finesqz.

Dracones lapis alb. victores facit.

Ethites lapis alb. portatus crescente luna victorem facit.

Eliotropia lapis. lapidarius qui gesserit non potest falli.

Epitheses. lapidarius. eucum seruat dubia sub forte gerentem portatus pectori affixus.

Gagatomes. lapidarius hostem terra marique portatus depellit.

Iaspis. alb. incantatus potentem reddit.

Iris lapis. alb. victorem reddit.

Lapis alini. lapidarius portanti victoris am dat in bello.

Lupus. kir. dexter oculus portatus later facit ut animalia omnia eum fugiant quadrupeia & transeat p medium inimicorum intactus & facit eum victorem in causa.

Mustela. kir. lingua sicca sub calciameto gesta facit obtumescere inimicos.

Pantherus lapis. lapidarius expellit ortog p primo sole videri aut victor oes possit exire paratus ipso naqz die poterit te vincere nemo.

Vitulus marinus. kir. lingua sub calciamento portata victorem prestat.

Vultur. kir. pedes portati inimicorum ta citurnitatem & ad victoriam aduersariorum fume facit.

Gracioso placabilem & facundum facientia.

Atharbes lapis. lapidarius portantem facundum & graciosum facit.

Atchion. kir. cor portatum famosum amatum omnibus diligendum & diuitez facit portantem.

Alectorius lapis. alb. gratum & discretum facit & oratoriam tribuit facultatem.

Achates lapis. alb. creticus.

Barbassus thesal. succum ei? si quis biberit rogato domino eloquentie erit pronus & pmpus in sermone.

Celidonius lapis. albertus rubens ex eis in panno lini vel corio vituli portatus sub ascella sinistra. lapidarius similiter.

Ethites lapis. lapid. amari cogit habet & ornat ipsum fauore populi.

Eliotropia lapis. lapidarius portante bona fama & laudabili ornat.

Galliericum. thesal. succo eius cu oleo cor

pus eius unge & videbit cum delectatione homo vel mulier.

Seraticos lapis. alb. portatus in ore amabilem & graciosum reddit. lapid. portatus nescit mulier prohibere petenti.

Sirasol. thes. succo eius si facies unget ad sole vers? oriente eo die erit a domino & ab omnibus graciosus.

Iacinctus lapis alb. collo suspensus vel digito ligatus gratum facit peregrinorum hospitibus.

Iaspis. albertus incantatus gratum reddit hominem.

Karabatos lapis. albertus eloquentiam dat honorem & gratiam.

Magnates. lapidarius gra & suadela prestat p ipsum & facundia sermonis.

Pauo. kir. cor gestatu beniuolentiam & felicitatem prestat.

Saphirus lapis. alb. pacem conciliat pium & deuorum ad deum efficit & animus firmat in bonis. lapidari? similiter.

Sardonites lapis. lapidarius vultu prudentem facit.

Smaraldus. lapidarius omnibus i causis dat persuasoria verba.

Trilia piscis marinus. kir. barba? si quis abscedere eo viuente eumqz in mari dimiserit dederitqz de barba illa mulieri in potu: amorem magnum & delectabilem inducit in ea Gesta autem barba fortunam & utilitatem prestat.

Vitulus marinus. kir. oculus i corio cerui gestatus in dextra amabilem & fortunatum facit.

Vultur. kir. pedes portati facundiam sermonis suauem facit. Itz albi pellis portata felicem & benignum facit.

Amatozia amorem prouocantia.

Ries. kir. vermes in corporibus eorum i capite existentes potui dati efficacissimi sunt ad amorem.

Cauda tremula viua cum pullis i olla ru di comburantur puluis mulieri in potu datus facit pro amore illius dissoluere & liquefcere. Est enim potus iste amatozi? cui no est similis.

Columbus. kir. testiculi amoris poculum sunt a muliere viro dati sed matris femine a viro data.

Corurnix. kir. interiora eius mulieri si dederis ignoranti valde te diligit cerebro etiam eius cum melle si unxeris genitale tuu fuerisqz cum mulieribus valde te diliget & nulli alij adhibebunt nisi tibi.

Pauo·kir·amatorius poculus est.
Trollia piscis marinus·kir·si quis absci
derit zc·statim supra in capitulo prece
denti.

Vultur·kir·Cor magni lixum datur in ci
bo latenter·aut siccum in potu mulieri
magnam amicitiam & desiderium & la
sciuiam ei faciet.

Conjugium conciliantia.

Lectozius lapis·lapidarius facit
vxo rem gratia marito sub lingua
portatus.

Berillus lapis·albertus·lapidarius cōiu
gi gestare videtur amorem.

Columbus·kir·testiculi a muliere viro da
ti zc·in precedenti tabula.

Coturnix·Kir·cor gestatum concordia
inter virum & vxo rem prestat.

Coruus·kir·cor masculi vir portet vxo
r aut femine cōueniēt semper.

Magnetes·albertus·lapis·conciliat ma
ritos vxoribus.

Zelenites lapis·lapis·amorē conciliat.

Discordiam causantia.

Apis fideritis·plinius tricesimo
septimo.

Lapis morsus a cane·pli·xxix.

Rixosum inducentia hominem.

Liazaba·sera·facit portantem se ri
xosum inter homines.

Onix lapis·Lapidarius digito vel collo
portat? lites & rixas mouet & vndiq;

Cogitationes malas reprimentia.

Metillus lapis albertus

Iacinctus lapis·lapis·fugat rixas su
spiciones.

Lapis epiehistes·lapidarius accensas cō
pescit seditiones portatus iuxta cor.

Diuicijs conferentia.

Lhion·kir·cor portatum in pro
pria pelle confutum in aureo cala
mo positum diuitem & amantē facit.

Aquila·kir·penna ale dextre portata di
uitem facit gerentem.

Echites lapis·lapidarius·portatus augz
diuitias.

Iacinctus lapis·albertus lapidarius.

Smaraldus·lapidarius reuerenter & ca
ste portatus.

Vitul? marinus·cor extremitates lingue
kirami·Marini oculus dexter ac coar
gulam ligata in pelle ceruina vel vituli

marini portata diuitem & dilectum fa
ciūt.

Vultur·kira·pe des portati lucrum sum

me faciunt·idem operatur pellis porta
ta diuitias & felicitatem.

Tonitru & fulgoris remedia.

Lhion·kir·Cor portatum in pro
pria pelle confutum i aureo cala
mo positum securat a fulgore et tempe
state.

Ceraunic? lapis·albertus.

Corallus lapis·albertus·lapidari?·plini
us tricesimo septimo·Gorgonia dicit
fulmina sistit·Cir·preseruat domum a
fulmine.

Lapis ceruinus·lapidarius caste portat?
a fulgore non ferietur domus nec villa
ubi fuerit.

Lapis iacinctus·serap·portatus ipse vel
aliquis sigillatum cum eo securum red
dit hominem a fulgore & hec virtus di
uulgat a multis.

Laurus plinius·xxv·tractatu.

Carceratis vincitis et exilib? oferetia

Lectozius lapis·lapidarius porta
tus expulsos reducit.

Saphirus·lapidarius educat carcerem vi
ctos obstructasq; fores & vincula tra
cta resoluūt.

Inuisibilem facientia.

Liotropia lapis·lapidarius cū her
ba eiusdem nominis sacratu debi
tis verbis & portatus·alb·sili.

Obralmicus lapis·albert? portatus dicit
visus circūstantium ebetare intēum qd
inuisibilis appareat·lapidarius similiter

Diuinare predicere & manifestare fa
cientia secreta.

Nser·kir·viuentis lingua absisa
posita super pectus viri aut mul
eris confitebuntur omnia que egerunt.

Bubo·plinius·xxix·cor appositum mame
mulieris dormientis sinistre tradūt effi
cere vt omnia secreta pnuunciet.

Eliotropia lapis·lapidarius portatus va
ricinari facit & aliquas causas futuroz
prenoscere.

Exaconcalitos lapis·lapis·sub lingua re
tentus & die sexta luna crescente.

Giraticus lapis·lapis·si quis ipsū ablu
tū prius portauerit & pma die & xv·i
in ore mox dicere poterit qd de se cogi
tat alter.

Saphirus·lapis·iuuat ydiomanticos di
uina responsa metiri.

Smaraldus·lapi·sili? ydromanticos iuuat

Zenia lapis·lapis·sub lingua retent? lo
to ore iuuat p dicere futura.

Fantasia & fantasmata comouentia
& aparere facientia.

Vacotos lapis lapidarius demonis effigiem & varia ostendere fertur. Hic lapis est albus qui forte euocet umbras.

Magnes lapis albertus operatur maxime consecratus q̄ si exa puluere eius aspergantur carbonēs ardentes in angulis q̄ tuor domus ex apparicionibus terentur astantes intaneum q̄ hoc modo fures furari possunt lapis silz.

Onix lapis lapidarius collo vel digito appensus timorem & tristitiam figurat in somno.

Quirin lapis albertus fantasias commouet positus supra pectus dormientis ita q̄ eius secreta pandet.

Contra fantasmata demonis nocturnos incurfus stigas & similia.

Adamas albertus alligatus brachio sinistro.

Acthon avis hir allata tota cum pennis comesta.

Anser hir siluestris fimi fumigium omne prauum abijcit.

Aquila hir ungule cum pennis & perfectē ab omni malo & fantasmate iniquo & ab omni nocumento liberat portantes.

Arthemisia apul fugat demonia i domo posita.

Aristologia. Macer fumus eius depellit demonium.

Asinus hir. Cozio eius superiacere vel q̄ escere.

Calcedonius lapis alb. appensus collo fantasias valz maxime causatis a melancolia

Cozall? lapidarius umbras demoniacas expellit.

Crisolitus lapis albertus perforatus foramine pleno setis asini sinistro brachio ligatus fugat fantasmata melancolica lapidarius contra nocturnos fortis tutela timore percussis setis si traiciatur a sellii demones terrebunt & eos agitare putatur si brachio sinistro portetur.

Eliotropia. Ig. quicunq; super se habuerit nichil demones nocere poterunt nec striges.

Gagates lapis est contra demones.

Gallus hir. cum modico libani & pauco cornu cerui gestatus.

Iaspis lapidarius? fantasmata noxia pellit maxime in argento ligatus.

Karabe albertus contra fantasmata melancolica que demones vocant.

Leo sextus carnes comeste preseruant a fantasijis.

Lupus sextus carnes qui comederit demonijs. i. umbris que per fantasias apparent non possunt inquietari. Dicitur hir. detur oculus latenter portatus omnia fantasmata abijcit.

Pauo. hir. sanguis bibitus demonia expellit. interiora eius & stercus suffumigata omne prauum abijciunt.

Peonia. thesalus si quis vexatur a demonio suffumigat? ex radice fugiet demonium. q̄ si radix euulsa esset luna crescente et suspendatur ei ad collum uel fumigetur ea patiens non solum non liberabitur sed auget morbum.

Psittacus. hir. rostrum portatum demonem abijcit.

Rānus. hir. Rānus i domo positus demonia fugat.

Vitulus marinus. hir. cerebrum bibitum demones expellit. Itē cor extremitates lingue pili narium oculus dexter ac cogulum ligata in pelle cerui vel vituli marini protata fugat omnem demonem.

Vultur. hir. pellis portata idem operatur. Sextus cor ligatum in pelle lupi si circa brachium habeas nulla malicia nocere potens nec quidem fantasmata senties nec perennū iter faciens.

Yringi. hir. Radices portans demonum insidias non patietur.

Fanozum incuborum & similium libijs.

Adamas albertus alligatus sinistro lacerto.

Arthemisia. apul. portata auertit oculos malorum.

Draco Plinius lingua & oculis & felle intestinisq; in vino & oleo coctis in frigida nocte sub diuo punctos mane & vespere liberari.

Peonia plinius vicesimo quinto.

Incantationibus & sortilegijs apta.

Erbena. plinius. xxv.

Cicorea. plinius vicesimo succus in sortilegijs iuuat impetrare quesita.

Dyacodo lapis albertus incantatus fantasmata excitat q̄ magi eo vtunt maxie

& applicatus defuncto viuere videt.
Magnes-lapidarius nichil potentius in
arte magica.

Spurcum-plini? vicesimo octauo depre-
catione in omni medicina in terram de-
spuere mos est atq; ita effectus iuuare
ita despuim? comitiales morbos. hoc ē
cōtagia regerimus simili modo & fasci-
mationes repecimus sinistre dextre q;
claudicatis occursu. Item si quis penite
at ictus eminus comin? ve illati & sta-
tim expuat mediam in manum qua per-
cussit leuatur ilico percuss? a pena. h^o
sepe delumbata quadrupede approbaē
statim a tali remedio correcto animali
ingressu. Quidam vero arggrauāt ict?
ante conatum salua simili modo in mas-
nu ingesta.

Fascinatoibus conferentia.

Nipares lapis-plinius tricesimo
septimo.

Rosmarmus. Kira. vngule manus eius
portate vel habite fantasias & insidias
remouent.

Eliotropia. Ignor? vbi cūq; fuerit nec
fastus nec striga accidit quicūq; super
se habuerit nullo demonio noceri poterit
nec strigis.

Veneficijs vel maleficijs conferentia.

Miatas lapis-plinius tricesimo se-
xto.

Arthemisia. apul. portata prohibet mala
medicamenta. Macer similiter vt quidā
dicunt. apul. arthemisie eptafilos radix
super limen edificij suspena domui ne-
mo nocebit.

Aurum-plinius tricesimo tercio infanti-
bus applicatur vt minus noceant que
intentantur veneficia.

Brionia. apul. in capite portata vel vn-
cta veneficijs obstat.

Canis Sextus. felle masculi nigri domus
aspergatur vel eius sanguine parietes
domum purgat & efficit ne vllum ma-
lum medicamentum inferatur.

Cidamen-plinius vicesimo quinto vbi cū-
q; plantatum fuerit.

Clau? plinius tricesimo quarto clauis fi-
xis euulsis de sepulcro & limine pfixos
valet contra nocturnas limphationes

Lupus-plinius vicesimo octauo rostruz
& pellis ceruicis ei?

Mulus piscis.

Squilla plinius vicesimo & vicesimo pri-
mo suspensa in limine Ignor? similiter
omnia mala fugat.

Vetonica-plinius. xxv.

Contra veneficia quibus coitus im-
petitur.

A Biotanum pli. vicesimo primo.
Pes leontis herba est. apul. fruti-
ces numero septē sine radice coque cū
aqua luna decrescente lauabis euz & te
ipsum qui facis ante limen extra domuz
prima nocte & herbā incidas arigolegi-
am & fumigabis eum ex radice & do-
mum & ne post vos respiciatis quia sol-
uisti eum.

Capitulum secundum de dispositioni-
bus capillorum & pilorum.

Confortancia capillos & fortificancia
eos.

A Corus. Plinius vicesimo sexto
radix.

Aloes. mac. cum vino.

Bolum armenum-plinius. xxv. Infantuz
capillos nutrit & pilos.

Bubo-plinius vicesimo nono oua eius.
Capillus veneris confortat radices cum
oleo mirino aut laudani & puluis com-
bustorum idem facit.

Castanee ys. cortex vsta confortat capil-
los & adulescentium cum sapa & augz

Embliei. hali. auicen.

Fenugrecum. hali. auicen. sera. secundum
dias. oleum eius cum mente.

Gluten alborin fumus eius. auicē.

Laudanum. auicēna cum oleo miri col.

Licium. Serap. secundum rasum. auicēna
arbor eius.

Mirtus hali. oleum. auicen. succus & ole-
um & decoctio confortant radices.

Mirra. Auicenna. cum oleo mirino &
laudano.

Nabach. auicen.

Nuces. serap. secundum diasco. cortices
vste cum vino & oleo limice capitis in-
fantis pulcres & bonos facit capillos.
plinius vicesimo tercio similiter.

/ Oliuarum agrestium.

De alkanna. Mes. duo decio
antido.

Mirabolanozum. Nico. con-
fortat radices.

Mirinum. albertus. auicē.

Nicol. cum laudano. serap.

xxv. antido.

Oleum costinum. auicen. mes. xij. antido. serap. xxv. antido. confortat Nicol. pulcros facit.

Sisamum. auicen. oleum ei? in quo coquitur mireus.

Pollitricum. apul. facit ad capillos mulierum nutriendos si cum oleo coquatur

Capillorum & pilorum ortum prouocantia.

Herbanum. sera. secundum galie. combustum cum oleo antiquo & herua vel rafani vel squinanti.

Bleat. sera. secundum librum agriculture limita.

Calamentum thes. cum cerusa & rosia pilorum exitum prouocat.

Cancer. plini? tricesimo secundo marinarum & fluuiarium cinis cum cera & adipe vrsi pilos restituit etiam in cocturis Cantarides. auicē. cum sinapi decoctio linita aut cocta cum oleo donec inspissetur capillis valet.

Capilli veneris. serap. secundum galie. facit oriri capillos in alopecia. mes. cum oleo laudani aut mistimo & vino stiptico facit crescere & multiplicare capillos ubi oportet. & puluis eorum combustorum. hali. combusti si foueatur caput.

Cappari. auicen. aqua eorum facit nasci capillos.

Caput mure. Hali. cinis eius cum melle.

Celcus. hali. folia eius cum pluuiali cocta.

Cepe. serap. secundum galie. & dyasco. limitio facit oriri cito capillos in alopecia macer. similiter.

Conchilium purpureum. serap. secundum dyas. coctum in oleo linicum facit oriri capillos.

Emplastrum de calamento thesal? capiberbe virginis.

Laudanum. serap. secundum galie. facit oriri capillos cadentes. auicē. cum oleo mistimo & vino facit nasci capillos & eos inspissat.

Lepus. auicen. venter eius sicut est cum visceribus fractis super sartagine vstis tritis cum oleo ros. & capiti appositum kir. pili combusti & in cicatricibus pilos educunt. hali. lepus marinus frict? cum oleo pilos educit.

Lilium. plinius vicesimo primo radicum macer. cepe eius cum pinguedine porci & oleo facit nasci pilos in cocturis.

Musca. hali. aduste combuste cum melle capillos producant in alopecia.

Oleum de citro. hali. pilos producit.

Oleum de ouis. sera. xxv. antido.

Spuma maris. hali. cum aceto capillos producit in alopecia.

Tapsia. hali. lac eius cathaplasmatum producit in alopecia pilos. auicen. capsia producit pilos.

Tilia. plinius vicesimo quarto aquositas arboris pilos.

Vitis. plinius vicesimo tercio cinis corti cum pilos educit.

Prouocantia ortum pilorum barbe.

Hlinthium siluestre. hali. applicatū Abzoran. m gal. sexto simplicium combustum cum oleo rafani. Auicenna similiter.

Impedientia ortum capillorum.

Rassica plinius. xx.

Canis Sextus lacte eius frict? locus euulsus primo pilis.

Cervus. plini? vicesimo octauo decoctio cornu eius.

Cicuta. auicen. super locum euulsionis eius pilorum posita.

Cuscuta. sera. secundum dyas. lacrim? ei? non sinit euulsos renasci.

Equus. plinius vicesimo octauo spuma eius illinita per dies quatuor preterq? prenascantur pili.

Faba. ys. apposita subtilem pilū facit. auicē. sepe iterata super locum rasum.

Hes. auicē. vstum.

Lacticia. serap. secundum galie. lactis eius cum oleo limitio continuata. auicē. similiter lac iteratum.

Lupini ys.

Sanguis. plinius vicesimo octauo limit? in oleo euulsionis. serap. secundum dyas. ranarum viridium similiter. auicen. sanguis canis & etiā ranarum viridium.

Titimallus. Ignotus succi recentis frequens limitio.

Impedientia ortum barbe.

Enus. plinius tricesimo ex sanguine testiculorum cum castratur limitatur barba.

Iacinctus herba. plinius radix cum vino linita.

Pilos subascellarum impedientia oriri in pueris.

Ozmice. plinius. xxx. ouorum eorum frictio

Serpens. sera. secundum dyas. adipe eius liniatur.

Impedientia ortum capillorum pectinis

Ricinus. Plinius vicesimo octauo
cornu eius decoctio.

Equis. Plinius vicesimo octauo spuma
eius diebus quattuor anteq̃ primo na
scantur pili.

Faba. sera. secundum galie. & dyasco. em
plastrum in pectine pubescentium cum
farina fabarum prohibet longo tempo
re ortum pilorum. auicē similiter.

Pilos euellentia & abradentia haben
tia virtutem pilolotri.

Lumen. plinius tricesimo quinto
cum aceto illinitum.

Arsenicum. auicē. col. sera. secundū galie.
& dyas. auripigmentum dicit.

Capra siluestris. Plinius. xxviij. sanguis
eius cum palma marina.

Cyperus. plinius vicesimo primo. serap.
secundum dyasc. est quedam species in
india que linita facit statim cadē pilos.

Cinis. plinius tricesimo cum lacte canis
& tricesimo secundo cinis cancri vel sco
lopendie marine.

Colofonia. cir. depilatozū. Re. colofonie
z. nj. mastice. z. i. armoniaci parum dis
soluta colofonia & mastice ad ignem ad
datur opoponacum & sic coletur in aq̃
frigida & malaxetur manibus & serue
tur cum volueris depilare faciem vel
alibi calefactum parum superpone per
horam vnā vel duas & remoue simul
cum pilis & seruetur quia pluries valet
Cussus. id est. edera. sera. secundum dia
lacrimi eius linitio.

Dyapteris. Plinius vicesimo septimo ra
dix illinitur vsq̃ cum sudores euocet ce
terumq̃ & tercio ita vt sudor non ab
statur.

Ericius. plinius. xxx. sanguis eius.

Fel. Plinius vicesimo octauo capre euul
sis pilis triduo linitum. Et tricesimo eri
cij fel cum cerebro vespertilionis & la
cte capre & fel yrundinis & sanguis
eius.

Ficus. plinius vicesimo tercio lac eius

Lacticia. auicē. lac eorum

Lapis lazuli. mel. in non loto est virtus ab
radendi pilos in palpebris

Lepus marinus. auicē. caput eius sicut
est emplastratum abradit pilos. plinius
xxix. sanguis ei & fel vel oleum in quo
decoquitur vel necatur.

Lupini. yf. farina nascentes euellit natos
adurit & non permittit alios nasci vt

dicatur.

Rane. plinius tricesimo secundo parue
recentes vel sicce vel in oleo cocte. hir.
rane pellem combustam pone in aqua
balnei & cadent pili.

Resina. plinius. xxij. omnis.

Rospus. kira. sanguis eius est venenum
pilorum.

Salix. serap. secundum atabari Lac eius
abradit pilos.

Sanguisuga. plinius. xxxii. trita cum ace
to vel eius cinis.

Sepum. plinius vicesimo octauo asini re
cens vel siccum cum aqua linitum.

Spuma maris. serap. secundum galienus
quarta eius species abradit pilos. secū
dum dyas. mj. cum sale.

Thimus piscis. plinius. xxij. sanguis vel
iecur.

Trimallus. plinius vicesimo octauo suc
cus vel in sole vel oleo linito cerebro
vel euulsis pilis. serap. secundum dyas.
prime speciei lac recens cum oleo linitū
ad solem pilos vel capillos depilat &
euellit. & qui postea oriuntur fiunt sibi
riles & rubei q̃ si secundo vngantur ca
dunt omnino. secundum galie. similiter
& continuatio impedit ortum.

Torpedo. plinius tricesimo secundo cere
brum eius cum alumine.

Vespertilio. Plinius tricesimo sanguis
eius vim pilolotri habet. non tamē satis
proficit nisi eruce & cicute semē postea
inducatur. sic em aut in toto tollunt pili
aut nō excedunt lanuginem. Idē & cere
bro eius perfici putant aliqui sanguine
& iecur miscent.

Vipera. Plinius tricesimo oleum deco
ctionis.

Vitis. Plinius vicesimo tercio Lacrima
maxime que exit sarmentis viridibus ac
cenis emanat pilis illinitis. auicē. lacri
me siluestris vitis cum oleo.

Volubilis. auicē. lac magne.

Vrtica. plinius. xxii.

Yrundo. plinius tricesimo fel vel sanguis

Augentia & elongantia capillos.

Zedarach. al.

Bersegua. id est. capillus ve
neris. Auicenna cum oleo mirtino &
vino.

Capilli veneris. mel. cum oleo mirtino &
vino cinis eorum similiter operatur.

Castanee yf. cortices vste applicate cum

sapa capiti adoleſcētis capillos confor-
tat & augēt.

Cepe ſera. ſecundum dia. cum ſpuma ma-
ris & multiplicat et auget capillos cir-
cum anemōnio fricata capillis cremen-
ta preſtat.

Galliericum theſ. ſuccus eius cum roſ.

Laudanum auicē. pprie cum oleo mirti &
vino prolongat capillos.

Mirtus auicē. ſuccus oleum & decoctō
Nabac auicē.

Sifamum auicē. folium yf. lotio ex aqua
decoctionis frondium hali.

Inſpiffantia capillos.

A Sinus plini. xxviii. cinis genitalis
eius abraſis pilis.

Celſus arbor hali folia cū pluuiali cocta

Laudanum auicē. pprie cum oleo mirtino

& vino inſpiffat capillos.

Mirza auicē. cum oleo mirtino & lau-
dano.

Pollicerum plinius. xxv.

Vrſus Sextus adeps eius cum landano
& vino.

B Artenuantia & ſubtiliantia capillos
b Aurach auicē. puluerizatum ſu-
per eos.

Faba auicē. emplaſtrum ex corticibus

Lupini auicē.

Marhaſica ſera. ſcōm albugerig auicē.

Pumex Kir.

Salix ſera. ſecundum dia. in unguentis
appoſita.

Sepia Kir. cortex eius.

Lenientia capillos.

A n Abach auicē.

Psillium cir. aqua decoctionis ei?
aſperitatem capillorum lenit.

Sifamum auicē. pprie ſuccus foliorum
hali folia.

Vultur Serapion. lenificat capillos &
barbam.

A Criffantia capillos.

Ffoilli Plinius. xxi. fricata cute
prius actu rafa.

Bubo plinius viceſimonono ſanguis eius

Camelus Plinius. viceſimooctauo cinis
fimi eius.

Machafutit auicē. ſcōm albugerig.

Pollicerum plinius. xxii.

Scibzam. id eſt. ſtorax Plinius. viceſimo
tercio.

T Corroſioni capillorum.

l Alium pli. xxi. radix.

Oliua auicē. folia cocta in agreſta

Sifamum hali folia.

Mundificātia & puluerificātia capilloſ

n Vx ſera. ſecundum dia. cortex vſta
cum vino & oleo limita pprie in

fantibus.

Spuma argenti pli. xxxiii.

A Canicem inducentia.

a Qua roſata al.

Camfora ſera. ſecundū eben meſ.

uſus potus eius facit accelerare canos.

Opium hali.

Remouentia & tardantia canicem.

A Nacardum minus diuisiones anti-
in paralifi.

Alinus plinius. xxviii. cinis genitalis ei?
linic? abraſis pilis

Canis Sextus. vrina eius lauetur caput
non naſcētur cani & ſi fuerint inficiē

Coloquintida meſ. oleum coctum in co-
rice eius tardat.

/ Alkab meſ. iii. anti.

Anacardina meſ. in cura de
ſectus memorie.

Confeſſio Saledan auicē. iii. quart. in
cura lepre.

Leticicans meſ. in cura me-
lancolie.

Coruus Kira. oua eius canos denigrat

Sextus perfundatur ouum corui in va-
ſculo cipeo & tādū moueatur donec

mutet colorez deinde radatur caput et
liniatur eo donec ouum conſumatur te-
neat enim tādū oleum in ore donec ſic-
cetetur nam dentes nigreſcant. deinde al-
liget caput & poſt. in. diem diſſolua-
tur & efficit ne canefiant.

/ De aromatib? galieni meſ.

prima. antido.

Regum auicē. iii. quinti.

Electuariū De mirabolans in diſ. al. iiij
tractatu.

/ De conditiſ miradabat.

Mirabolani col. hebuli ſera. cap. embli
corum ſecundum habix omnes tres ſpe-
cies mirabolanoz cum emblicis & bel-
liricis cum modico olei amigdalaz dul-
cium tingit capillos paratos canicie.

/ De agreſta ſera. aſſidua vn-
ctio. auicē. quotidiana

uſus.

Oleum De coſto meſ. xii. antido.

De alkanna meſ. duodecim
antido.

Pomri plinius. xx. cortex.

Trifera minor al. ix. quinti.

Trifera johannicij mesue in cura feozis
ozis.

Vermes plinius tricesimo terrenorum ci
nis cum oleo.

Tingentia capillos.

A Cacia plinius. xxini.

Atriplex pli. xx. siluestris.

Muellana aui. vsta

Callitrix pli. xxvi. oleo trita.

Cardamomum al. vstum

Lenticus pli. xxini. folia.

Morus plinius vicesimotercio folia cum
corrice vitis & ficus nigre cocta in plu
uiali.

Pollicium pli. xxiii.

Pozrum pli. xx. cortex cocta

Rubea plinius. xxini. folia.

Rubus plinius. xxini. mora eius cum on
fancino. serap. secundum gal. foliorum
decoctio tingit.

Salix auicen. speciei garab dicte cortex
radicis.

Sambucus plinius. vicesimoquarto & vi
cesimo sexto aqua eius.

Testudo Plinius. xxii. fluuialis sanguis
cum lacte mulieria.

Denigrantia capillos.

A Blunbium plinius. xxvii. cum oleo
ros. macer cinis.

Acacia sera. scdm dia. aui.

Alkanna kir. cum oleo lineatur et permit
tatur exicari.

Auellana serap. secundum gal. vsta lini
ta cum oleo capicibus puerozum auicen
na vsta.

Ciconia Kir. oua cum vino soluta sed de
fendantur oculi & facies ne tangantur
Coloquintida mes. oleum coctum in cor
tice eius.

Coruus kir. oua.

Cipressus plinius vicesimoquarto folia
cum aceto sera. secundum dia. nux cum
aceto trita.

Cusius serap. secundum dia. cum oleo ro
faceo succus calefactus in cortice granati

Ebulus serap. secundum dia. semen eius
limitum cum oleo.

Edera pli. xxini. fructus eius.

Emblici serap. secundum eben mes. aui :
cenna hali.

Eruum pli. xxii. folia viridia.

Faba Hali flores si terantur in mortario
plumbeo & ponantur ad solem fit deo
spissitudo quedam optime denigrans
capillos.

Galle plinius. xxini. serap. secundum dia.
infusio earum in aceto et aqua auicenna
aqua earum cir. puluis earum coctaruz
in oleo cum corticibus radicis nucis op
time tritis & simul coctus in aqua plu
uiali ex ipsis intinge capillos albos vel
canos.

Gallina plinius. xix. simus recens limit?
& sanguis & cerebrum et teneat oleuz
in ore & dentes nigrescant.

Gallitrix apul. cum oleo cocta & cu ouo
corui firmiter limatur thes. succo ei? &
oleo nardino vngatur caput.

Hes vstum auicen.

Indicum serap. secundum ys. denigrat ca
pillos & pilos barbe hali folia eius.

Laudanum plinius. xxvi.

Mirtus plinius. xxiii. auicen succus oleu
& decoctio fructus.

Morus celsi aui. folia cum folijs vitis &
succus nigre coctus in pluuali.

Oleum de alkanna hali.

Oleum mirtinum nicol. aui.

Papauer serap. secundum eben mes. cum
cortice nucis tingit capillos in nigrum
fortis nigredinis.

Rubus sera. scdz gal. & dia. decoctio su
mitatum florum aui. similiter.

Salvia serap. secundum dia. decoctio ma
cer succo sepe liniiri in sole.

Sanguisuga Plinius. xxii. putrefacte in
vino vel aceto diebus .iij. totidemqz
diebus illinitis in sole tantam vim huic
esse dicunt ut nisi oleum ore teneat qui
tingunt dentes eorum denigrari dicunt.

Sumach sera. secundum dia. decoctio fo
liorum auicen.

Thaurus Kir. sanguis niger crudus cum
oleo.

Viola ig. succus foliorum domestice cu
nardo vngatur.

Vitriolum serap. secundum dia. quedam
species eius apponitur medicinis deni
grantibus.

Ypericon plinius. xxvi.

Yrundo Kir. simus cum melle apum.

Rubificantia capillos.

A Alkanna sera. secundum dia. trita
infusa in aqua limitis capillis cir.
cum aceto vel aqua.

Cyperus plinius. xxii.

Fex vini serap. vsta cum oleo mastice &
resina pini limantur capilli per noctem

Fex aceti plinius. xxii. vsta cum oleo lenti
sci vna nocte.

Licium auicenn. sera. scđm dia. decoctio
ferrature ligni eius
Nux plinius. xxv. cortices.
Rubea cir. aqua decoctionis ei? facit ea
pillos rubeos.
Sapa Plinius vicesimo octauo gal. cum
sepo & cinere.
Tallus barbaſſus aui.

A Flauos facientia capillos.
Arbassus ignotus. flos eius qui
aureus est.

Lismakia pli. xxv. & xxvi.

Supercilia denigrantia.

A Lkido nigra aui. viii. tractatu
summe. ij. quinti.

Capra plinius. xxviii. cinis cornu vel car
nis eius cum oleo

Formice pli. xxx. oua earum.

Musce plinius. xxx. trice.

Oleum de costo aui.

Casui capillorum.

A Lloes plinius. xxvii. cum vino lini
cum serap. secundum dia. cum vi
no retinet fluentes auicē. cum vino sup
positum prohibet casum eorum macer
cum vino cathaplasmata ofortat retinet
qz pilos quosqz cadentes cir. cum faris
na lupinorum & stasifagnia in aceto de
coctionis radicū oliue.

Auellane ys. vste cum adipe veteri.

Axungia porci plinius. xxviii. cum quar
ta parte gallarum.

Burdo Sex. iecur combustum cum oleo
mirtino.

Brasica plinius. xxx. pura illinica

Camelus Kira. stercus combustum cum
oleo.

Capilli veneris serap. secundum dia. cu
z laudano oleo mirti & lili & ysopo &
vino retinent fluentes capillos mes. si
militer prohibet casum eorum & puluis
combustorum idez facit aui. berseguia
scen. id est capilli veneris cum aceto et
oleo phibent casum capillorum.

Capra Plinius. xxviii. vngularum cinis
cum pice. Item cornu eius puluis vel ci
nis magniqz yrei addito tamarisci semi
ne et butiro oleo priusqz capite raso mi
re continet sextus secutura cornu cum
farina vel oleo mirtino.

Caulis sera. secundum dia. cum sale cadē
tes retinet macer triti

Ciconia Kira. cinis pullozū eius cum
melle.

Ciclamen plinius. xxv. radix vsta cū pig
uedine porci.

Coloquintida mes. oleum coctum cū cor
tice eius phibet casum

Dianthos ig. trita cum lixiuio laudano
oleo mirtino liliacco & vino v. l. cum vi
no & lixiuio coctum ex quo colluatur
caput.

Emblici serap. secundum eben mes. pro
hibet casum Circa instans cum aloe &
oleo vncto capite.

Lacerta plinius vicesimonono cinis ei?
cum oleo mirti.

Laudanum plinius. xxvi. sera. secundum
dia. cum oleo & mirza & cum oleo mir
tino retinet.

Lepus sextus venericulus coctus appo
situs cum oleo mirtino.

Lepus marinus hali oleum cathaplasma
cum.

Lilium plinius. xxi. radix.

Lochos pli. xxiii. ramusculorū decoctio
cum vino retinet.

Mirza serap. secundum dia. cum vino lau
dano & oleo mirtino retinet cadentes

Mirtus plinius vicesimo primo retinet se
rap. secundum dia. decoctio aui. succ?

& oleum & decoctio prohibet

Musca hali cinis cum melle.

Nabach sera. secundum gal. decoctio cū
vino vel aqua prohibet casum auicenna
similiter.

Nasturcum serap. secundum dia. succus
limitus aui. & macer similiter.

Oliuarum siluestrium sera.
prohibet casum.

Oleum m
Mirabolanozū nicol. inun
ctio prohibet casum.

Mirtinum nicol. cum lauda
no limitum.

Ostraca aui. ostracum purpureuz coctū
in oleo limitum retinet.

Porphira sera. scđm dia. oleum decoctō
nis earum limitum retinet capillos

Polliericum pli. xxii.

Rafanus plinius. xx. serap. secundum ras
sim confert habenti casum capillorum
si asuecit eo.

Sene sera. scđm ys. & paulum.

Thaurus hir. simus eius.

Tapia hali lac eius limitum.

Tilia plinius vicesimo quarto aquositas
eius ex medulla castrate arboris deflue

Vrsus Plini. xxviii. adeps cum laudano
aui. similiter.

Caluiciem inducentia.

S Arcocola serap. secundum habix
sumpta sola aut cum aliqua medi-
cina etiam si fuerint complete etatis in-
ducit caluiciem & facit cadere capillos
omnes & si fuerit iuuenis fit tardius et
si senex citius. mes. vsus eius generat cal-
uiciem aui. potius frequens.

Allopie conferentia.

H Bithium aui. inflegmatica hali
siluestris cinis cum oleo.

A brotanum serap. secundum gal. combu-
stum linitum cum oleo antiquo aut ras-
sani aut de kerua aui. vsum.

A dianthos jg.

A deps plinius. xviii. vrsi auicen. hali ser-
rap. secundum dia. facit ozii capillos.
auicen. anseris.

A ffohilli plinius. xxii. radix auicen. pro-
prie cinis radicis linitus sera. secundum
gal. & dia. similiter hali cir. radicem ci-
nis cum apibus vstis.

A lleum sera. secundum dia. vsum cum
melle & oleo de been aui. cinis cu melle
hali fricatio.

A loes cir. per modum supradictum in ca-
sa capillorum.

A nacardi aui. in flegmatica.

A pium plinius. xxv. ranimum ita qd celeri-
ter remoueat gal. vi. simplicium aui.
siluestre.

A ristologia thes. limentum eius

A rundo aui. cortex & radix plini. xxiii.
cinis arundinis pprie

A rsenicum aui. est granum pini sera. fm
dia. similiter sed dicit auripigmentum.

A urum aui. limatura eius.

A uellane combuste ys. cum veteri adipe
suis vel vrsi sera. secundum gal. vste cu
cortice & axungia & sepo limite.

A lsa pli. xxii. aui. cum aceto & pipere.

B etonica col. cinis

B leta plinius. xx. sera. secundum dia. em-
plastrata capillis prius rasis facit ozii
capillos.

C amelus kir. stercus combustum linitus
cum oleo.

C anna sera. secundum dia. & gal. empla-
strum ex cortice eius combusto cum ace-
to curat alopiam

C antarides plinius. xxix. allinici.

C apill? algol. i. veneris sera. secundum
gal. hali. cum aceto & oleo aui. cinis cu
aceto & oleo.

C apra plinius. xxviii. stercus combustus

cum melle. sera. secundum gal. auicen.
similiter. sextus stercus cum vino linitu
facta prius fricatione. hali extrema ei?
combusta cum aceto vel oleo linitum.
item sera. secundum gal. & aui. vngule
eius combuste limite cu aceto fori kir.
similiter combuste limite cum pice liquida.
Carous plinius. xx. succus antequam flo-
reat.

C astanee ysac. cortices vste apponantur
cum sapa.

C epe plinius. xx. fricatum auicen. macer-
cir. crudum fricatum serap. secundum
gal. cum aceto fricatum facit ozii pilos
in alopiam plusq spuma. secundum dia.
succus lime? facit cito capillos in ea ma-
xime cum spuma maris hali fricatio ei?
C iclamen hali sera. secundum gal. seminis
fricatio secundum dia. radicis emplastrum
scdm eben. mes. vngentum

C inis plinius. xxviii. pellis ypocami. itez
cornu eius cum vino. & xxix. fini pecu-
dum cum oleo & melle & vngule mule
cum oleo & muscarum cinere vel nucuz
cum melle tantum linitur diebus decem
& murium & erici et ystercis cu melle
vel pellis eius cum pice et pellis vipere
& cito opatur aui. capitis leporis kir.
erici? marini cum adipe

C olloquintida serap. folia sumpta laxan-
do conferunt hali.

C oranum plinius. xxii. lanugo eius cum
vino & cera.

E ricus sera. secundum dia. cutis vsta cu
pice liquida curat cum aceto vel oleo
oliue hali cinis vst? cum melle

E upatorum ani. in principio confere

F agus plinius. xxiii. cinis fructus cum
melle linitus.

F el plini? xxviii. capre cum chimolea &
aceto ita qd capiti marescat et serose cu
vrina thauri cum alumine egyptio linita
F erri erugo plinius. xxiii. cum cera &
oleo miri sera. secundum dia. facit ozii
in antiqua.

F icus pli. xxiii. folia

G allina auicē. stercus sicum cum mero
vel vnguento.

G aera kir. stercus sicum cum sinapi & a-
ceto Sextus similiter sed equis ponde-
ribus.

I ndicum aui.

L acerte plinius. xxix. combuste cum radi-
ce recenti arundinis sed vinodes lacerte
sunt meliores

Lafer pli. xxii. cum nitro
 Lac Plinius. xxix. mulieris cum brassica
 & cinere muscarum
 Lapis magnetis cir. pulvis subtilissim?
 cum succo feniculi
 Lapis acutorius serap. secundum gal.
 Lep? ser. fm dia. caput vsti cū adipe vz
 si aut aceto curat aui. caput ppe marini
 Mus sera. aui. plinius. xxix. stercus hali
 cinis capitis cum melle Kir. cum adipe
 porci vel vsti & cineris.
 Musce pli. xxix. capita earum recentia cinis
 etia earum. hali combuste cū melle
 Nasturcium plinius. xx. apul. semen cū
 adipe anseris caluiciei confert.
 Nenufar pli. xxv. radix illinita aui. radix
 cum pice sera. scdm gal. similiter.
 Nucces Plinius. xxiii. cortices vste cum
 vino & oleo sera. secundū dia. similiter
 vel nucleis veterum masticati.
 / Sinapis nicol.
 Oleum. Nucis plinius. xxiii.
 De kerua aui.
 / Laurinum nicol. aui.
 Passeres kir. stercus cū adipe porci aui.
 emplastrum facit nasci capillos in alo-
 picia sera. secundum dia. emplastrum
 cum farina ordei pli. pix sicca.
 Porcus spinos? kir. caput vstum cū mel-
 le vel corium eius tritum.
 Rafanus serap. secundum dia. cum farina
 lolij.
 Ranarum cinis auicen. serap. secundum
 gal. & dia. cum pice humida alopiciam
 aufert. hali cum melle multum
 Rosa plinius. xx. siluestris cū adipe vsti
 & xxv. siluestrium rosarum spongille
 in spinis earum nascentes vste cū melle
 Rubus plini. xxiii. rosa eius cū axungia.
 Ruta auicen.
 Sebesten col.
 Sandaraca pli. xxiii. aceto illinita.
 Serpens carnes sumptis maxime valent.
 Siela auicenna. emplastrum post ablutio-
 nem cum nitro.
 Sinapis plini. xx. macer cum melle. sera.
 scdm dia. emplastrum. aui.
 Solatrum apul. succus.
 Scabiosa Cir. succus eius & aqua deco-
 ctionis eius & cassiobarbassi
 Spuma maris Al. auicen. vsta hali. vsta
 cum aceto. serap. secundum gal. & dia.
 iij. & iiii. eius species vsta mixta vino
 rubeo subtilis substantie & limba curat
 Squilla aui. cum oleo & gummi pini.

Stasisagria aui. in antiqua valeat
 Stercus caprarum hali vstum cum aceto
 cathaplasmatum auicen. proprie monta-
 narum vstum. sera. secundum gal. sed
 secundum dia. vstum cum aceto & seca-
 niabin limitum curat
 Stercus muris sera. scdm gal. confert se-
 cundum dia. cum aceto limitum curat.
 Talpa aui. stercus.
 Testis. id est. gummi rute auicen. valde
 valet.
 Tapia sera. secundum dia. fricatio cum
 cortice radice vel cum licinio eius facit
 nasci capillos in ea hali lac cathaplasma-
 tum aui. & non est ei par.
 Thaurus plini? vicefimooctauo fel kir.
 fumus.
 Testudo Plinius. xxxii. sanguis marine
 illinitus.
 Vipera Auicen. plinius. xxix. pellis eius
 adusta.
 Viculus marinus Kir. caput vstum cum
 cedride
 Ungule serap. secundum dia. caprarum
 vste cum aceto limite curant hali iuuen-
 corum cinis cum oleo.
 Vulpis Sextus oleum decoctum cum bi-
 tumine.
 / Logodion auicen. ii. quinci.
 Vera. sera. ix. anti. hali. vii. anti.
 / Rufi hali aui. ibidem.
 Ysopus humida kir. cum oleo onfancino
 & vino.
 Tirie capitis & tine.
 a Blintheum aui. confert tinie.
 Bersceguasfen. id est. capilli vene-
 ris aui. cinis cum aceto & oleo.
 Castanee col. combuste.
 Costum col.
 Colloquintida sera. folia bibica laxando
 conferunt valde.
 Eupatorium aui. in principio
 Gallitrix thes. cap. herbe veneris eplastr?
 tyrie valet.
 Lepus marinus aui. caput vstum.
 Oleum laurinum nicol.
 Pix cir. fiat capellum ex ea cum colsonia
 Rubra col.
 Sebesten col.
 Sulphur col.
 Squilla aui. cum oleo & gummi pini.
 Stasisagria plinius. xxiii.
 Storax cir. apponatur
 Vera logodion aui. ii. quinci sera ix. anti.
 hali. vii. anti.

Furfuribus capitis & corporis.
A Cetum pli. xxiij. furfuribus corporis valet.
 Allecum sera. scdm dia. combustum cum melle furfuribus capitis
 Alumen pli. xxv. cum pice sera. scdm dia. vstum cum aqua picis aufert
 Amigdale aui. lotio earum vino pli. xxiij. amare furfuribus faciei
 Arundo plinius. xxini. cum vino cocta furfuribus faciei
 Arundo plinius. xxini. cum vino cocta furfuribus capitis.
 Baurac aui.
 Barbeca aui. quod interius est
 Bulbus aui. sextus. cum nitro asfo
 Bleta sera. scdm dia. decoctio eius & radicis lotio
 Camedreos vel camephiteos cir. cu lupinis aqua salsa & aceto.
 Camomilla macer sola vel cum melle in furfuribus faciei
 Canabis succus foliorum et oleu seminis
 Capra sext? cornu serzatura cum farina & furfuribus
 Capilli veneris mes. aui. sera. cu cinerib?
 Caprificus plinius. xxiii. folia cum aceto corporis furfuribus
 Caules aui. decoctio.
 Elleborus cir. pulvere eius in aceto decoctionis lupinorum liniat caput
 Fel pli. xxviii. thauri tollit etiam ex facie & porci aui. bouis cu nitro & chimolea sera. scdm dia. thauri lauato capite curat perfecte.
 Fenugrecum pli. xxviii. puluis cum vino & nitro tollit ex facie decoctio ei? sera. scdm dia. abluendo aui. similiter
 Fex vini pli. xxii. vsta cum ficu.
 Ficus sera. scdm dia. folia agrestis cum sale & aceto emplastrata
 Gluten alborin furfuribus faciei valet
 Laurus pli. xxiii. bacca cum oleo
 Laudanum pli. xxvi. cum sale
 Lilij radix plini. xxii. in furfuribus faciei sera. scdm dia. cum melle aui. oleum ei? mac bulbis eius coct? furfurib? faciei
 Malua pli. xx. puluis radix cocta macer similiter addita vrina
 Mirtus pli. xxiii. sera. aui. hali decoctio.
 Nasturcium apul. cum adipe anseris.
 Nierum cir. cum melle & oleo abluto prius capite cum aceto & aqua salsa.
 Oleum plinius. xxiii. mircinum. Itē amigdalorum cum vino sera. agreste amigda-

larum aui. amigdalorum. item fenugre
 ci hali mircinum macer viol. nicol. amig
 dalarum amararum cum vino.
 Oliua pli. xxiii. aqua fructus recentis ac
 censi sera. scdm dia. similiter etiam em
 plastrum fructus.
 Olibanum aui. loco prius capite cu nitro
 Polliericum pli. xxiii. valet in furfuribus
 faciei.
 Rafanus pli. xx. siluestris
 Salix sera. scdm dia. decoctio foliorum
 hali similiter aui. decoctio speciei dicte
 garab plini. xxini. flores & folia furfuri
 bus faciei.
 Sicla aui. aqua eius
 Scedenegi aui.
 Sisamius aui. aqua decoctionis frondiu
 aui. succus arboris
 Squilla pli. xx. folia
 Stercus asyp aui.
 Staphisagria plini. xxiii. trita facilius cum
 sandaraca.
 Tartarus cir. cum aqua decoctionis sta
 phisagrie.
 Triticum plinius. xxii. farina cum rosaceo
 & sicu sicca.
 Vitis alba sera. aui. aufert ex capite fur
 fures.
 Vrina sera. scdm gal. hois abluto capite
 aui. cameli & thauri hali hominis & cer
 ui loco corpore. sex. hominis cum nitro
 apposita.
 Vera logodion sera. ix. antido.
 Vera archigenis sera. ix. antido.
 Psurigini capitis.
A Depo pli. xxviii. vsti.
 Ceruus pli. xxviii. cornu.
 Cicera ys. eius decoctione lauati.
 Fel plini. xxviii. capre vel porci vel ouis
 cum creta chimolea & aceto linicum.
 Fenugrecum plinius. xxini. cum vino &
 nitro celeriter operatur.
 Mentastum plinius. xx. cum aceto.
 Nasturciu apul. semen cum adipe anseris
 Sinapis plinius. xx.
 Testudo pli. xxii. sanguis illinitus aprie
 marine.
 Vrina plinius. xxviii.
 Ysopus plinius. xxxiii. tritus cum oleo.

Capitulū terciū de dispositionib⁹ de
coratōnis in cute corporis

Cuti ſerentia & morbis eius

Onfectio hamech. meſ. iiii. an.
Oleum de ouis meſ. xii. antiō.
Sirupus de fumo terre. meſ.
vi. antiō.

Viris gal. vi. ſimpliciū rube domēſtice vſ
ſilueſtris vel extremitates eius ſeruant
cutem hominis

Asperitati membrorum & cutis

Oleum ſiſaminū. meſ. xii. antiō.

Oleum amigdalaz dulciū & ama
rarum. meſ. ibidem

Oleū ſambacimū meſ. xii. antiō. lenit
cutem

Oleū de frumto & oleū amigdalaz ama
rarum. meſ. ibidem leniūt cutē

Vngentū alſefiricon. meſ. xi.

Mundificatiō cutim a maculis iſectōe
& ſeditate eius

Oleum meſ. vſus eius aufert ſedi
tatem coloris cutis acquirens ei co
lorem bonum

Alkanna cir. abſtergit & ſubtiliat abluo
pius loco cū calida poſtea cū alkanna
diſſipata cū albumine oui & aceto lini
tur locus & ſecū die itez cū calida lini
atur. & ſic fiat terciā. & quarta die

Altea macer ſemen cū aceto & oleo
Amigdala amara pli. xxi. in aqua trita.
Item radix arboris

Aqua lactis meſ. ē mediā bona iſectō
ni cutis quaz materia ē calida & humo
res aduſti

Aſina Sextus lacte eius cū ſabe limen
to mixto laueſ melius ſi muſſam liquidā
miſcueris

Barbica auic. ipſa & ſemen

Bucormariē auic. radix

Been meſ. oleū eius confert ſeditati cutis

Caulis ſera. ſcōm gal. ſemen macer cū al
bumine et aluie nō ſciſſo & aceto

Celibonia macer folia cataplaſmata

Cepe macer ſucco cū aceto ſepe fricare

Cicer yſ. vſus eius pulcrā cutim iouit

Cielamē ha. auic. radix. ſera. ſm gal. ſemē
ſcōm paulū cum ſapa mundificat. ſcōz
al. emplaſtaz ex ſemie recēti cū ſucco au
fert omne qd naſciē in cute

Cucumer aſininus. meſ. ex ſucco radicis
& farina fabaz ſit linimentū bonum ab
ſtergens ſeditatē cutis

Dragōrea gal. vi. cū aceto macer ſimiliē
Ignotus radix

Elleborus macer. auic. applicatus. meſ. cū
aceto remouet ſeditatē cutis

Eruca macer cū melle

Eruū. i. ozobū pli. xxi. yſ. cutē clarificat

Faba yſ. ablutio cū farina ei⁹ cutiz man⁹
& faciē mundat

Ficus ſera. ſcōz dyaf. ſicce co cte cū ſenu
greco limite. ſed lac eius impoſitū i em
plaſtris puenientibus cōfert maculis ſa
ctis ab humoibus

Licargirū ſera. ſm dyaf. ablutum & deal
batū abſtergit ſordes cutis

Mel ſera. ſcōm dyaf. mel amari ſaporis

Melcinus lapis pli. xxi. cū cera

Melones ſera. ſm gal. pprie ſemen ſicca
tū & tritū in limaturis poſitū

Narciſcus ſera. ſm gal. cū ozobo mūdare
ſordes corporis. ſcōm dyaf. cum ozobo &
melle

Nasturtiū pli. xx. cum pice

Nigella ſera. ſm gal. macias aufert cutis

Amigdalaz pli. xxi

De barbari

De ceraſis

De mahaleb

Oleum Sambacimū meſ. xii. anti.

De mezereon

De ſerpētibus

De ouis

De nucibus

De fraxino

Oua Sext⁹ albumē cū faba frixa ſfricata
& in ſole fricatur maiores maculas ſub
tiliat

Panis porcīnus meſ. ē ex maxie mundiſi
cantibus cutez & reſoluentibus eius ſe
ditatem.

Papauer rubeum. hali flores eius

Rafanus auic. ſemen mundificat a colorib⁹
extraneis

Rapa ſilueſtris pli. xx. ſera. ſcōm dyaf. cū
farina fabarū & lupinoz & ozobi

Rizi yſ. limire cum eo vel aqua eius cito
mundificat

Rubea auic. ab omni veſtigio mūdare

Ruta pli. xx.

Sauina ſera. ſcōm dyaf. macer in ceroto.

Serpentaria meſ. vtraqz ſpēs aufert ſedi
tatem cutis pprie cū melle

Scamonea ſera. ſecundum paulum abſter
git cutim

Spuma argenti pli. xxi.

Spuma maris. ſera. ſcōm dyaf. prima &
ſecunda eius ſpecies

Spurū ſera. ſcōm gal. abſtergit maculas

corporis

Stercus fera. stellionis mundificat & clarificat multum

Vitis agrestis. sera. xi. simpliciu vna & extremitates eius sale condite. sera. fm dyas. & gal.

Vitis alba pli. xxii. succ² radices cu ouo fera. scdm dyas. Radix cu orobo & fenu greco. mes. succus radices pprie cum farina ciceris & fabarum abstergit fedita tem cutis

Vngentū altee. mes. xi. antio.

Vngentū alseburicon mes. xi. antio.

Facie pseruantia iuniorē cutem extendentia

Amgdale amare. auicē. rugis faciei pli. xxii. decoctio radices

Adeps pli. xxvii. leonis cu roseo. & xxx anseris galline & agni

Ampelozagria pli. xxvii.

Anisum pli. xx.

Anagallus thesalus succus cu aqua ros. limitus. 3g. cu oleo ros.

Aqua ros. cir. subtiliat cutem

Axungia pli. xxvii.

Cerusa pli. xxii. spuma eius

Conchilia pli. xxxii. cinis eoz cum melle. vii. diebus illit² ita vt octauo foueant albo oui rugis confert

Gallitricū thesalus vngentū ex eo

Gluten. sera. fm dyas. & paulū pisciū linitum extendit cutem

Senocla pli. xxxii. i aqua cocta horis. iiii deinde contusa & subacta ad liquorem

Nicol. illimita facie post horas. iiii. abluatur

Lac pli. xxvii. asine rugis faciei

Lentiscus pli. xxii. lacrima eius

Lilium sera. scdm dyas. radix. auic. similiter. macer bulbus lilij coctus applicatus cum ceroto

Licargirū sera. scdm dyas. ablutū albificat cum extendit cutem

Mastix pli. xxii. auic. pulcritudinē possidere facit

Mel pli. xxx. in quo apes sunt mortue vt timum i facie. precise tamē purgat faciem atq; extendit cutem

Oleū amigdalaz pli. xxii. auic. pprie amaraz cu melle radices lilij & cera liquefacta. nicol. extēdit rugas faciei

Sal pli. xxxi. apponitur in vngentis ad extendendū cutem

Terachia pli. xxxv.

Teste pli. xxxii. cinis ostracorum & con-

chiliorum

Tilia pli. xxii. humor in folliculus eius nascens

Vitis alba hir. assata radix

Vngentū citrinū. nicol. pulcrā reddie faciem

Mundificantia clarificantia dealbacia faciem & maculas abstergentia

Adeps pli. xxx. cigni & galline

Amidum auic.

Amigdale amare pli. xxii. radix & oleū sera. scdm dyas. radix cocta & bene trita mundificat maculas faciei & similiter amigdale emplatrate & oleū eius similiter aufert maculas faciei

Anagallus thesalus medicamē ex eo cu melle licio indico aceto acerzimo compmixtis ex quo si mulier faciem pūgat clarā & tersam habebit. Item succi quantum sufficit spūe maris. 3. iiii. pumicis. 3. viii. licij. indici. 3. ii. yris illirice. 3. xi. mellis. 3. viii. hec vicia de facie tollit prius nitro facie puncta

Ampelozagria pli. xxvii.

Antacocha siluestris. sera. scdm dyas. cu melle

Argentū viuū cir. cu axungia galline & cerusa mixtū faciem clarificat & dealbat

Aqua rosata cir. abstergit maculas faciei

Bellirici marini cir. puluis subtilissimus cum pinguedine galline

Borax cir. cu aqua ros. limitus vel cu melle albo mundo aut cu vnguento citrino

aut cu pinguedine gallie. Nota q. 3. ii. aq. rosate sufficiūt. 3. ii. i lb. j. mellis. 3. j

Bulbus 3g. cu spuma maris vsta

Capra Sex. fell. 3. j. farine lupinorū & mellis. 3. iiii. limiat facies

Caulis sera. scdm dyas. radices cu aceto

Ciminū auic. decoctio eius intus & ext²

Cinis pli. xxii. murici vel tecture conchiliorum cum melle illinitus & xxx. coeleorum que late sunt & minutarum cinis cum melle

Columbus. hir. stercus cu aceto

Cucumer asininus. sera. fm dyas. puluis radices. au. similiter. mes. succ² radices cum farina fabaz illinitus

Dragantum cir. cum aqua ros. faciem dealbat

Ebur pli. xvi. ramentū eius cu melle

Eruca pli. xx. semen eius exterius

Exion. i. creson pli. xxii. statim emendat.

errula pli. xx. viridis

Fungi pli. xxii.

Frumentū auic. & eiusdē farina
 Gallitricū thesalus r̄ngentū ex eo
 Gentiana pli. xvi.
 Granum viride. auicē. gummi arboris al
 borin
 Iarus cir. radicis puluis cum aqua ro. mi
 xtu exicce & hoc fiat ter vel quater
 vel amplius. ex hoc puluere solo vel cū
 aqua ros. facies liniatur. plus em̄ depu
 rat q̄ ipsa cerusa
 Iuncus pli. xvi. tractatu ca. x. colum
 eius candidi quattuor diebus noctib?
 qz donec resoluant in liquore decoctuz
 & illinitum linteolo candorem cutis p̄
 stare dicie
 Lac pli. xxvi.
 Lambrusca. i. vitis alba. plini. xxi. grana
 eius
 Lapacium pli. xx. radix limita
 Laurus cir. puluis baccarū eius & exco
 ricatarū cum melle facie limita in balneo
 multum prodest tuberositatibus faciei
 dictis baruli
 Lepidium pli. xx. exulcerando
 Lilium pli. xxi. radix. auic. similiter. sera.
 fm̄ dias. radix cum melle. macer bulbus
 ei? coct? cir. puluerizata cū aqua. ro.
 distempata exicce ter vel quater & cū
 aqua ro. mixta facies linia & colorat eā
 Limimentum anagalli. thesalus ca. herbe
 sagittarij
 Limimentum aristologie thesalus ca. her
 be piscium
 Lupini auic. in pluuiā decoctio. sera. se
 cundū dyas. decoctio similiter donec dis
 soluat mundificat facie
 Mel cir. cū aqua clarificat faciem
 Mastix auic. ponit in decoctionibus ad
 hoc & facie possidere pulcritudinē
 Miliū sera. scdm̄ dyas. interi? ei? cū semī
 bus p̄fectū cū farina siccātū
 Muri pli. xxxii. ex piscib? mutilis
 Nymphaea pli. xxvi. illimita
 Nitrum cir. cū melle facie depurat
 Oleū amigdalaz pli. xxi.
 Oleum de nucleis piscioz col.
 Orobū sera. sedz dyas. cum melle
 Os sepie cir. cū vngueto ceterino vel cum
 radice serpentarie & aqua ro.
 Panis pli. xxi. succus cū melle
 Pepo pli. xx. cortex & folia. gal. scdo ali
 mentoz ipse & semen eius
 Persicaria auic. recēs trita cū semine
 Rafanus. sera sedz paulū semē mundificat
 antiquas maculas faciei

Rapa agrestis pli. semē. sera. fm̄ dias. & cū
 faba lupinis & orobo
 Ruta pli. xx.
 Salix pli. xxi. cū corticib? primoz
 ramoz & maxie admixto eius succo
 Serpentaria mes. xtraqz spēs mundificat
 facie pprie cū melle. cir. cū terciā pte ce
 ruse & aqua ro. clarificat facie
 Sisymbrium pli. xx.
 Sinapis sera. scdm̄ dias. cum melle & adi
 pe aut cū cera dissoluta cum oleo mun
 dificat faciem
 Spuma maris auic. sera. fm̄ dyas. & gal.
 pria & scda eius spēs mundificat cutim
 Sputum sera. scdm̄ gal. abstergit macu
 las faciei
 Stellio sera. fm̄ dias. & gal. mundat &
 clarificat facie maxie albū eius stercus
 Taur? pli. xxvi. fel. sex. sanguis. vel fel li
 nitum
 Trifoliū pli. xxi. linitum
 Vernix cir.
 Vitis alba pli. xxi. succus radicis pprie
 cū farina cicez & fabaz abstergit facie
 Kir. radix assata
 Vlmus arbor auic. humiditates capitem
 eius
 Vrina homis sex. vel fece eius que i vase
 est limire infantes pprie sepius tanet nō
 solū in facie sed etiam in corpore. pli. xx
 viii. tangat vertex gutta vime
 Yreos mes. ex succo eius & farina fabaz
 & cicez fit limimentū bonū mundificā
 facie & absterget maculas eius
 Ysop? pli. xxi. cū melle vel butiro. Et id
 hali ex recenti cataplasma. auic. similiter
 Zinziber caninū auic. tritum cū semine
 Colore bonum inducētia meliorātia &
 clarificātia
A Bluntbium
 Acacia Auic.
 Acorus
 Acetū squilliticū al. pli. xxi. mes. vi. an.
 Auic. vi. v. sera. fm̄ dyas.
 Affodilli pli. xxi.
 Agaricū mes. vsus eius
 Agathes lapis al. tritus ex eo potantem
 boni coloris facie
 Agnuscastus auic.
 Amigdala amara pli. xxi. decoctio radi
 cum. scdm̄
 Anacardina confectio auic. iii. v.
 Anas. sera. scdm̄ eben mes. pinguedo eius
 Auic. pinguedo & carnes
 Anisum pli. xx. suffumigatū

Amisidarij confectio nicol. discoloratis
confere
Apium pli. xx.
Aristolo. auic. pprie rotunda
Alfa auicenna. sera. fm dyas. vsus eius in
abis
Baurach auic. emplastrum
Betonica pli. xxvi. macer in vino sepius
hausta
Capilli veneris clarificant colozē sūpti.
Cepe pli. xx. sumpte macer. cir. aspectus
earum
Cicera auic. omeſta & limita
Cuminum macer sepe omeſtum
Ciperi auic. sera. scdm eben meſ.
Citrum auic acetositas eius
Coclee pli. xxx. minue longe & candide
passim oberzantes arefa cte trite limite
/ De ciconijs. meſ. j. antid.
Anacardina meſ. ibidem
Alhab meſ. iiii. antid.
Confectio Kirme. auic. vi. v.
De alleis. auic. vi. v.
De scoria auic. iiii. v. Sera. xx.
antid. diōne de medicinis Ro
machi
Cubebe cir. cum vino & melle discolora
tis ex frigidityte conferunt
Cucumer hali. seia cataplāta optie valēt
Curcuma confectio sera. viii. antid.
Cretani pli. xxvi.
Croc? sera. fm dyas. & ebē meſ. potat?
Dyacurcuma magna. meſ. j. antid.
Dyacurcuma minor. meſ. ibidem auic. j.
quiti. sera. viii. antid. otanij
Dyacioniten auic. iiii. quiti. sera. x. antid.
Dy aromaticē viatic? . v. i cura ydopifis
Eleboz? meſ. vi? ei? colozē efficit bonū
/ De senis.
Aromaticum gal. Meſ. j. an.
& in cura melancolie diōne
ca° de timore
Lecificans meſ. j. antid. & i cu
ra melan. diōe ca° de tiore
Regum
Electuariū Cabrosius
Alefangius
Cartami hali. vi. antid.
Baradari hali. xmi. antid.
Purgamenti hali. xmi. antid.
Mirabolanoz indo? almāf.
iii. tractatu ca°. vin. condit
mirabolani
Eruū pli. xxii. si quotidie ieiun? decoctio
nem biberit

Ea vltum circūstans lotum & lapis la
zuli cum succo feniculi vel oximelle sum
ptum purgando melancoliam confert
discoloratis
Faba auic. emplastrum
Fagius confectio sera. xx. antid.
Fenugrecum auic.
Ficus auicē. sumpte rectificant colozem
corruptum causa egreditinis. sera. scdm
dyasco. ficus sicce in causa egreditinis
antique
Gummi pli. xxmi. sera. scdm dyas. ceraso
rum cū vino sumptum
Lac auic. bibitu maxime cū zuccaro pprie
mulieris
Lupini pli. xxii. frequens eo z omeſtio
Medicamen de musco dulce. hali. vi. an.
Mellicratū conditū meſ. vi. antid.
Meridatū al. viii. tra ctatu ca°. j. hali. vi
antid. sera. viii. antid.
Mirabolani sera. capitulo emblicorum
quando adunant omnes tres species eo
rum cum emblicis & belliricis & misce
tur cum eis modicūz olij amigdalorum
dulcium & conficitur cum melle clari
cant colozem. meſ. mirabiliter acquirūt
ventibus colozē bonū. & ita clarificāt
colozem. auic. similiter de indis
Nigella auic.
Nux muscata cir. medietas vnus. macer
sumpta discolorationē causatā ex frigidi
tate remouet experientia docet
/ Fenugreci auicē. valet colozē
corrupto ppe i albugie oclor?
Masticinū nicol. facit colozem
pulcrum
Oleum Nardinum meſ. xii. anti. auic.
x. quiti
De costo decoctio meſ. & auic.
ibidem
De hase auic. ibidē. sera. xxxv
antido.
Orobū auic. sera. fm dyas. farina eius
Sal vltū auic. vsus eius vltū cū melle
Sambucus auic.
Sotira auic. j. quiti
Sirupus de fumo terre minor. meſ. vi. an.
viatic. v. in cura ydopifis
Sufus arist. auic. iiii. quiti
Scamonea. sera. scdm paulū
Squilla pli. xxii. acetū eius. sera. acetum
meliorat colozē. auic. acetū & sirupus.
meſ. sirupus
Stercus auic. lacerte stellionis. colūbaz
Theodozicon magnū hali. vii. antid.

Theodoricon yperiston-nicol-simplex-i.
non solutiū sumptū

/Sarzacenica/

Muscata gal. mel. j. anti.

Fauonis minor/

Trifera Maior hali. xmi. antido. sera.
xx. antido.

Minor sera. ibidem

Johannicij. mel. i. cura fetoris
oris

/De scoria minor. aui. iiii. quiti

Vetonica pli. xxvi. potata colorem plu
beum corpis priuati emendat & gratio
rem reddit

Vinum sera. omne purū

Vitis alba kir. radix assata

Ysopus herba sera. scd3 dyas. auic. sump
tus. macer sepe sumpt2. mel. quia iuuat
digestionem

Candidantia facie & cutim

Nagallus 3g. succo cum rob. faci
es limiatur

Aries Sextus epar recēs et vaporās mul
tum mamillis appositū coloratā & pēla
ram reddit faciem

Aristolo. thesalus vngentū ex folijs

Cerusa. pli. xxxmi. & xxxr.

Citrinū vngentū nicol. ad solem vinctuz
nigredinem tollit

Iuuent2. i. vit ul2 pli. xxvni. calū candidi
q̄dragita diebus noctibusq3 donec dis
soluatur in liquorem decoctum et illini
tum in linteolo candorez cutisq3 eruga
tionem prestare dicē

Lac sextus asine cū fabis limire iuuat

Rapa siluestria pli. xx. semen mixta vrina
pueri

Taurus sex. sanguis linitus. kir. fel.

Tilia pli. xxmi. humor in folliculis nascēs
Pallorem inducentia

a Mi pli. xx. & ē species cimini

Ciminū pli. xx. interius sumptum
igno. cuti impositum vel potatuz. cir.
frequēs vsus cimini discolorationem in
ducit

Citrinancia cutim & faciem

A Cerum auic. ipsius multiplicatio
Ameos sera. scdm dyas. potatum
vel linteum auic. similiter

Ciminum sera. scdm dyas. linito corpore
vel nimius eius vsus assumptionis. aui.
nimius vsus

Orbum. i. ozobum auic.

Rubificantia faciem & cutim

Alleum pli. xx.

Cepe auic.

Costus col.

Enula col.

Sambacus auic. eius odoratio multa

Tapcia auic. & dimittatur applicata per
horam

Taurus pli. xxvi. finus eius

Viticella cir. ex radice expresso succo fri
cetur facies

Rubori faciei & lepre eius

Vlbis cum melle pli. xx.

Butirū al. crudum

Equus pli. xxvni. spuma eius cinis etiam
vngule rubori cum prurigine valet

Lilium cir. radicibus viridibus cactimia
camphora & oleum sambacimū. ad vl
timum argentum viuum extinctum vel
vngentum ruborem innaturalem faciei
remouet

Rafanus col. aufert citrinitatē faciei

Vrtica pli. xxii. siluestria cum vino pota
ta rubori faciei valet

Liuroi faciei & cutis

A Brotanum sera. fm dyas. decoctio
vel ifusio seminis eius crudi in aq̄
sumptum liuroi lacertoꝝ confert

Alleum pli. xx. vstum cum oleo

Absinthium auic. apul. coctū in aqua &
appositum q̄ si corpus fuerit molle cum
melle apponatur

Aloes pli. xxvii. cum melle linitum

Apium macer omentum sepe in ieiunio i
egris

Aqua maris pli. xxxi. et post aceto foueri

Calamentum sera. scdm gal. abstergit li
uores emplastratum coctum in vino

Centaurea succo maioris limi

Cidamen sera. scdm dyas. succus radicis
cocte ad spissitudinem mellis

Ciminum sera. scd3 dyas. semen siluestria
masticatum cum melle & passulis liuo
ri sanguinis mortui valet

Cotula 3g. folia trita cum aceto

Kekengi 3g. applicata

Lupinus pli. xxii.

Mel. sera. scdm dyas. amari saporis linitū
in facie

Mercurialis tunsa 3g. applicata

Ozobum. sera. fm dyas. cum melle abster
git liuorem

Quorum vitella pli. xxix. cū bulbis & mel
le. Sextus cum aqua cocta per se & im
polita

Pulmo pli. xxx. arietis vel ouis appositus

calid⁹ & minutim totus Sex. similiter
 Rhecoma pli. xxvii. cum aceto
 Rafanus sera. fm galie. omni liuori sub
 cute valet
 Reu sera. scdm gal. cu aceto limetum
 Sauina sera. scdm dyal.
 Simapis pli. xx. cu melle et adipe anseris
 aut cera limita
 Spina alba recens cataplasmata Ig.
 Scorpion herba pli. xxii. decoctio
 Stercus columbi pli. xxx.
 Tapsia sera. fm dyal. cortex radicis con
 tentus aut lacrim⁹ cum olibano. aut vi
 num applicetur & dimittat⁹ horis dua
 bus tm & post ablutionē fundat⁹ loc⁹
 cum aqua calida
A Spasmo & oera ctioni faciei
 Qua casei auic.
A Grus bali. fel. naribus instillatum
 Inflationi & tumori faciei
 Nisum auic.
A Kindes spēs conchilioz. hir. com
 busti cum melle
 Pustulis & bothor in facie
A Lumina sera. scdm dyal. auferunt
 bothor
 Bombax sera. scdm albu. oliū seminis
 confert pustulis calidis in facie
 Caulis sera. scdm dyal. semen
 Citrinum vnguentum. nicol. pustulas fle
 gmatici salis in facie ortas mirabiliter
 auferet
 Gluten al. de corijs
 Lupini auic.
 Semen lini sera. scdm dyal. cu ficibus
 & nitro pustulis albis
 Triticū yf. cum aceto & melle
 Fissuris faciei
A Deps auic. anseris pli. xxvni.
 adps anseris medulla cerui reser
 na fissuris labioz
 Sepum pli. xxvni. cum adipe anseris &
 succo ozimi vel medulla cerui & folia
 albe spme
 Viscus. i. gluten albotim. auic.
 Stigmatibus & vestigijs faciei
A Grus pli. xxx. adps eius
 Columbus plini. xxx. stercus cum
 aceto
 Licon herba pli. xxv. cu melle
 Mandragora pli. xxvni. limita Ig. septez
 diebus limita fricata
 Spuma maris
 Vtopus herba
 Zingiber caninum /

Auic.

Preferuantia faciem ab adustione
 folia
A Albumen oui pli. xxix. auic. sera.
 scdm dyal. limetum
 Oleum amigdalaz pli. xxi. cu cera
 Sepum pli. xxvni. asini vel bubali
 Genarum passionibus & faciei conse
 rentia
A Deps pli. xxx. galline
 Coclee pli. xxx. cinis paruaz
 Collirium ieracium pli. xxxmi.
 Formice pli. xxx. contrite cu sale
 Mel pli. xxx. in quo mortue sunt apes
 Squama ferzi pli. xxxmi.
 Vitulus pli. xxvni. semen eius cum adi
 pe anseris & succo ozimi apertissimum
 Duricie genarum
A Milum pli. xxii.
 Lana pli. xxxix. torrefacta
 Vitulus pli. xxvni. medulla ei⁹ cu cera
 oleo ros. & ouo
 Inflationi genarum
A Sopus humida pli. xxix.
 Leo pli. xxvni. pinguedo eius
 Sanguisuga bali. apponere eas maxime
 prodest
 Vlcibus scabiei corrosioni genarū
A Modilli pli. xxii. folia in vino
 Aloes pli. xxvii.
 Elacterium pli. xx.
 Lana pli. xxix. cinis eius
 Lupinus auic.
 Melicinus lapis pli. xxvi. cum cera
 Nitrum Plinius. xxi. cum ficu aut cum
 passo limetum vel cum melle & lacte
 bubali
 Oenanebe pli. xxni.
 Oleum onfancinum inunctum. pli. xxni
 cum melle
 Oleum rafani pli. xxni.
 Oliua pli. xxni. succus folioz
 Pollitricum pli. xxii.
 Rubigo ferzi Plinius. xxxmi. cum oleo
 miri & cera & squama ferzi similiter
 Sepia pli. xxxii. puluis ossis eius
 Simapis pli. xx. cu melle
 Squilla pli. xx. cum sulphure & aceto
 Spongia pli. xxx. combusta
 Vtopus humida pli. xxix.
 Humiditati lactee in facie sub cute
A Vitrum plini. xxvni. efficacius est
 cerusa
 Cassialignea sera. scdm dyal. limita cum
 melle
 Marchasita aui. resoluūt. sera. secundum

aliquos resoluit proprie humiditatem
corruptam que est sub cute

Vestigijs & maculis cutis

H Deps auicē. asini vestigijs cutis
confert

Cucumer erraticus pli. xx.

Ficus sera. s. m. dyas. licce cocte euz fenu
greco maculis cutis conferūt

Lac arboris i. emplastris conuenientib?
positum confert maculis factis ab hu
moribus

Lupinus Plinius. xxi. sera. scdm dyas.
maculis cutis confert. auicenna abster
git vestigia pprie cum pluiali coctus
do nec dissoluatur

Nigella sera. scdm gal. maculas aufert
Oleum amigdalaru auic. cu melle radi
cis lilij & cera vestigijs confert. nicol.
amararum

Ozobum. sera. scdm dyas. cum melle ma
culas abstergit cutis.

Rafanus auic. semen coloribus confert
extraneis

Reubarbarum aui. cu aceto limitum &
etiā assumptio eius confert vestigijs re
manentibus in cute

Ruta pli. xx. radix extenuis

Sisimbrium pli. xx.

Tefisia. i. gummi rute. auicenna vestigijs
confert supposita ita q. cito auferat

Maculis albis

R Aba sera. s. m. dial. abstergit eas
Rubea tinctorum. sera. s. m. dyas.

limia

Vestigijs maculis & cicatricibus
nigris

B Oration apul. cu radice erita cu
aceto apponatur aufert cicatrices
nigram & colore naturalē inducit

Bulbus. sera. s. m. dial. cum euforbio va
let cicatricibus nigris & cōsolidationi

ulcerum Ig. cu spuma maris vsta

Calamentū. sera. scdm dyas. coctum re
cens euz ruta aufert cicatrices nigras

aut cum vino coctum

Cucumer asinini? auic. sera. s. m. dyas. pul
uis radices

Eruca pli. xx. cum felle bubali. macer si
militer

Licargirum auic.

Lupinus pli. xxii.

Narcisus pli. xxii.

Nepita macer apposita vel decoctio in
vino

Oleum cucumeris asinini. mes. xii. anti.

Quum auic. vicellus affatus cu melle

Pellicanus hir. fel. eius cu mero

Peonia auic.

Pillule inde mes. i. cura 30de melacolie

Pulmo sex. arietis. minutim incusus

Plantago macer.

Satirion apul. radix.

Sepum pli. xxviii. asini

Tapfia auic.

Taurus hir. fel. cu aceto solutum

Vitis alba. sera. scdm dyas. radix cu ozo

bo & fenugreco. hir. similiter auic. simi

liter cu oleo cocta

Violacea vestigijs conferentia

Blinthiū auicē. remouet vestigia

violacea sub oculis

Maiozana auicēna. sicca limita cum mel
le super nigredinem sanguinis & viri

ditatem eius pprie sub oculis confert

Vestigijs percussionis

Blinthiuz cir. succus cu cimino &
melle liuoz percussionis

Abrotanum aqua decoctionis bibita ac
titioni & liuoz lacertoz confracto

rum

Aloes auic. cu melle

Amigala auic. amara

Anisum cir. cu cimino & cera precipue
in facie

Axungia pli. xxvii.

Calamus aromaticus sera. scdm habix li
uoz percussionis valet

Cimimum sera. s. m. dial. agreste masti
catum mixtum cum melle & passulis

aufert liuozem sanguinis mortui. Cir
cum cera ad ignem positū sepius appo
situm est remedium

Cucumer asininus. mesue succ? radice
cum melle remouet vestigia magna p
cussionis

Lana succida pli. xxix.

Lupinus sera. s. m. gal. farina eius curat
liuozes. secundum dyasco. cicatrices p

cussionis

Mel auicenna. cum sale. sera. scdm dyas.
similiter

Maiozana scdm eben mes. succus limie?

Aui. sicca cum melle limita super nigre
dinem sanguinis

Nux auic. recens emplastrata. sera. s. m.
dyas. similiter

Rafan? sera. scdm rasim delet cicatrices
percussionis. auic. similiter. pli. xx.

Reubarbarum. sera. s. m. dyas. cum aceto
limitum

Sal mes. cuz oleo & melle delet vestigia
 percussicnis magna
 Sisamum auic. resoluic percussicnis vi
 riditatem
 Sumach sera. fm dyas. emplastrum gra
 noz pro bibet viriditatem cuenientem
 percussione vel casu
 Spongia .pli. xxii. cu aqua calida sepi
 us mutata
 Spuma argenti pli. xxiii.
 Titimalus pli. xxvi.
 Tibimus sera. scdm dyas. emplastrum
 Malo mortuo
Confectio alfesirico mes. xi. anti.
 Aleum de iunipero mes. xii. anti.
 Oleu de fraxino mes. xii. antido.
 Vestigijs & liuoz sanguinis
Acerum auic. cum melle
 Ameos Auicenna emplastratum
 cum melle
 Anetum auic.
 Arsenicum al. auic. cum mirza
 Lupini pli. xxii.
 Maiorana sera. scdm eben mes. succus li
 nicus & ideo post ventositatem linia
 locus ne appareant vestigia & cicatri
 ces percussionum Auicenna sicca cum
 melle
 Mandragora auic.
 Sal auic. vstum
 Tapsia auic. apposita ita vt no dimittat
 per horam
 Vitis alba cocta cu oleo aufert occulta
 tiones sanguinis
Sanguini mortuo & coagulato i cute
Aqua maris auic.
 Arsenicum al.
 Axungia pli. xxvi.
 Bellium sera. secundum humaim. auic.
 Calamus aromaticus auic.
 Licargirum auic. pprie ablutum
 Lupinus auic.
 Maiorana scdm eben mes. succus linie?
 confert liuoz sanguinis mortui
 Marchasita sera. fm dia. cuz refina pmi
 resoluic sanguinem coagulatū
 Pulvis pli. xxii. cu papauere
 Sanguis auic. leporis & yrci
 Sanguisuga hali ab. appositio eius ad
 locum
 Salua sera. fm galie. sputum abstergit
 sanguinem mortuū sub cute
 Silphium pli. xxii.
 Sinapis auic.
 Sisamum auic.

Tibimus sera. scdm dyas. cum aceto re
 soluit sanguine coagulatum
 Cicatricibus fedis
Adeps sera. fm dyas. alini inducit
 cicatricib? colorem corporis vt di
 citur
 Albumē oui pli. xxix.
 Anguis plinius. xxx. senecta eius cocta
 in vino
 Apium raninum pli. xxv.
 Aqua casei auic.
 Anes pli. xxx. pulmo eius
 Aristologia thesalus vngētum ex folijs
 Axungia pli. xxvii. cum cerusa vel spu
 ma argenti
 Columbus Plinius. xxx. finus eius cum
 melle
 Cucumer asininus Plini. xx. radix. mes.
 pulvis radicis attenuat cicatrices
 fedas
 Edera pli. xxmi. succus eius
 Kameleonta nigra sera. cu sulphure vel
 vngētis corrodentibus
 Keras sera. scd? dyas. oleum eius cicatri
 cibus remanentib? post cōsolidationē
 clauorum
 Lac auicenna. limituz & aqua lactis vel
 casei
 Lacerta pli. xxx. viridis combusta
 Licargirum sera. scdm dyasco. ablutum
 dealbatum emendat cicatrices turpes
 Lupini pli. xxii. in aceto cocti
 Mentha pli. xx.
 Mus Plinius. xxx. cinis siluestris cum
 melle
 Omphacium rue pli. xxmi.
 Orobum auic.
 Rafanus pli. xx.
 Ruta pli. xx.
 Spuma argenti pli. xxmi.
 Taurus Kir. fel cum testa oui solutum
 illinitum
 Titimalus pli. xx. inunctus
 Vitis alba plinius. xxmi. radix cum oleo
 cocta
Panno faciei
Adeps auic. vipere. asini siluestris
 arietis
 Affodillus pli. xxii.
 Altea pli. xx.
 Amigdala amara. auicenna radix eius
 Amilū auic. cu croco suppositum
 Anagallus Thesalus medicamen cum
 melle
 Andacocha siluestris sera. scd? dyas. ch

melle auic siluestris & domestica
Aristol. Thesalus yngentum factum ex
folijs

Aqua casei auic.

Aqua ros. cir. pannū subtiliat

Atriplex pli. xx.

Balsamus auic.

Barbica intrinsecū eius auic.

Been auic. semen

Butomarien auic. radix

Borax cir. cum aqua ros. pannū remouet

maxime qui sic post prum

Bulbus al. auic. limitus in sole

Cancer auic. fluuiales & marini vsti

Ciclamen auic. radix

Caulis sera. scdm gal. semen eius

Cinnamomū auic. cum aceto

Citrum auic. acetositas eius

Coriandorū pli. xx.

Costus auic. cū aqua & melle

Cucumer asininus pli. xx.

Cussus sera. fm dias. emplastrum cuz
vino

Crocus ortens. auic.

Dragantū cir. cum aqua ro.

Electerium R. electerij. 3. ij. ceruse. 3. j.

camphore. 3. 5. cum aceto in mortario

plumbi in modum yngenti conficiatur

cum pistello plumbi et in vase vitreo

per tres dies referuetur. & iterū pre-

dicto modo in eodem mortario terat

cum aceto & cum durum fit. facies vn-

gatur. omnem em absterge pannuz &

lentiginis

Elleborus niger mes. cum aceto fricat?

Epar capre aqua potata & comesta &

vaporatio eius

Faba

Fenugrecum

Auic.

Granū viride /

Heliotropia pli. xxii.

Herbum auic.

Iesemmi sera. fm dias. folia humida &

sicca auferunt

Indicum auic.

Laurus cir. puluis baccarum mundatuz

cum melle misceatur & facies limiatur

confert multum ad pannum superfluū

remouendum. q. si acciderit post par-

tum puluis predictus cōficiatur cum

melle & felle

Lepus auic. sanguis eius calid? & simili

ter leporis marini

Lana auic. sera. scdm gal.

Lilium auic. pprie radix

Litargirum Auicenna Circa instans cū
pinguedine galline vel anseris & oleo
rosato

Luf auic. radix. crispe cū melle. mes. vera
q. species cum melle delect

Lupinus auic.

Malua pli. xx.

Mandragora auic. lac eius

Mel auicenna cum costo Circa instans

cuz camphore. 3. j. nitri. 3. tres vel cū

felle thauri

Mirtus auic. cinis eius

Narciscus auic. cum aceto

Nasturcium pli. xx.

/ Cucumeris asinini. mes. xii.
antido.

De cerus. mes. ibidem

Oleum Grani viridis auic.

De kerua auic.

Amigdalorum amaraz. mes.

xii. anti. cum melle & radice

/ lilij cū cera liquefacta

Ordeum auic. epithimatum

Ouum Auicenna. vitellus assatus cum

melle

Periscaria Auicenna. recens trita cum

semine

Rafanus auic. semen

Reubarbarum Auicenna cum aceto li-

nitum

Sal auic. cum vrina infantis

Sal armoniacum Circa instans cum me-

dietate ei? de camphora cum aqua ros.

multotiens conditum & applicatum

soli per. ij. aut. iiii. dies. Et ex hoc vn-

gatur facies. quia pannum remouet

faciei

Salua Auicenna. sera. scdm galienum

sputum

Sambacus auic. humidus & siccus

Sanguis auic. leporis & vespertilionis

Semen lini sera. fm dias. cum sicub? &

nicro

Serpentarea cir. puluis radicis cum cea-

ruia & aqua ro.

Sicla auic. emplastrum soliorum

Spuma maris auic.

Scamonea auic.

Scereus auic. locustarum turdozum la-

ceri & stellionis & hoc expertum est

Tapia auicen. applicata ita q. parum di-

mittatur

Testa auic. cancri marini

Vitis siluestris auic.

Vitis alba Auicen. radix cum o:obo &

fenugreco sera. fm dya. similiter. mes.
radix & succus eius abstergit cū faria
ciceris & fabaz

Yreos auic. radix cū equali quantitate
elleboi vel sola sumpta purgat

Zinziber caninum Auic. recens cū semine
lentiginibus

H Deps Plinius. xxix. canis. & xxx.
galline cū cepe trita varos curat

Agnulcastus Plinius. xxmi. cum aceto
& nitro

Alcionium Plinius. xxii. vstum cum lu
pino & sulphure

Alleum pli. xx. vstum cum oleo & garo
Altea hali.

Amigdala amara yf. hali. sera. secun dū
galienum abstergit lentigines. & radix
arboris cocta apposita aufert eas. secū
dum dya. oleū eius aufert eas. auic. ra
dix & oleum

Ancusa pli. xx. cum aceto

Aguis pli. xxix. omesta sicut anguilla

Apium macer appositum

Aron pli. xxmi. cum melle

Been sera. secundum gal. gramen ei? &
succ? granoz. mes. oleū eius. auic. semē

Bombax. sera. scdm albasari oleum eius

Bulbus Plinius. xxix. serapi. secundum

dya. co. cum vitello oui. jg. cum melle

Cancer marinus vstus. sera. secundum
galienum

Hali. cortex vsta Auic.

Caprificus pli. xxmi. succus & frondes

Caulis sera. scdm gal. semen

Celidonia hali. cum aceto

Cepe hali. cū melle trite

Ciclamē sera. scdm gal. semen. hali. radix

Cicer Auic.

Cinnamomum sera. fm dia. cū melle li
nitum. Auic. cū aceto

Cipri macer succus cū oleo

Citrum yf. acetositas eius

Citrinū vngētū. nicol. lentigies dstruit

Condisi hali.

Columbus Kir. stercus eius cū aceto

Costus hali. cū melle applicatus. macer
similiter

Elaeteriū cū cerusa & camphora vt in
precedenti tabula scribit

Elleboz? mes. albus. hali. albus & niger
cum aceto

Eruca pli. xx. sera. secun dū eben mes. suc
cus aut semen cum melle Auicē. semen
cum melle

Esion. id est. creson Plinius. xxii. linicū

Faba yf. auic. hali.

Fenugrecum Plinius. xxmi. cum equali
pondere sulphuris fricata prius cute
cum nitro

Fungi Plinius. xxii. galbanum Auicē.
eradicat

Sit pli. xx. cum aceto

Iabrol. id est. mandragora. auic. lac eius

Kiridos hir. combusti cum melle

Lac pli. xxx. caninum pii? puncta cute
cum acu

Laurus pli. xxmi. bacca eius cum oleo.

Lepus hali. sanguis eius calidus

Licum Circ. cum equali quantitate ce
ruse limitum

Lilium auic. pprie radix

Lirargirum sera. fm dia. ablutum &
dealbatum

Locusta pli. xxx. pedes triti cum sepo yr
ci varos que est spēs lentiginis curat

Luf auic. radix crispe proprie cum melle

Lupinus pli. xx. hali.

Malua yf. semina maioris & minoris

Mel yf.

Marchasita Auicenna. cum aceto. sera.
similiter

Melon hali. semina

Megereon auic. linica & quandoq; adm
scetur sulphure

Miathes species conchilium. pli. xxxii.
cinis eorum

Mirtus pli. xxmi. folia. hali. seminis ca
thaplasma

Nigella trita vngētū ex decoctiōe ei?
cū aceto & oleo vnetum

Nitrū pli. xxxi. cū oleo

Nux muscata auic. sera. secundum yf.

De been mes. xii. antio.

De cerasis mes. xii. antio.

De amigdalas sera.

De kerua auic.

De balsamo pli. xxmi.

Ozobum yf. cum melle. sera. fm dia. si mi
liter. auicē.

Oua Hali cathaplasmata corticū cum se
mine melonis

Pepones gal. secundo alimentorum ipsi
& semina eoz

Pes columbinus col.

Perficaria auic. recens cū semine trita

Placā? pli. xxmi. semē cū aceto et melle

Rafanus Serapion secun dū Gal. auicē.
semen. hali. cathaplasma cum aceto

Risum ysa. cum ipso vel aqua eius linire
& aceto mndat cutem

Rosmarinus plinius. xxij.
 Salvia aui. ser. secundū gal. spū
 Sepia plini? .xxxi. os eius combustum.
 Serpillum lg.
 Serpēna pli. xxix. spoliū eius potatū
 Serpētaria Mes. vqz spēs cū melle delz
 Spuma maris Sera. secundum dia. pma
 & secunda eius species
 Stercus Serapion secundū Gali. stellio
 nis Auicenna similiter Hali. passerum
 merulorum comedentium risum cū ace
 to limitū
 Tapsia Serapion secundū dia. cū oliba
 no & muri Hali non dimittatur nisi p
 horam vñ
 Thaurus Kir. fel cum aceto
 Titimallus Plinius. xxvi. vnctio ex eo
 Triticū Pli. xxii. faria cū aceto & melle
 Vitis agrestis serap. vi. simplicium vna
 eius Sera. secundū Gal. racemi & sum
 mitates Auicenna
 Vitis alba Plinius. xxvi. Radix Kir. cū
 fenugreco & ozobo
 Vnguentū albariel Mes. xi. antido.
 Vrina Sera. secundū Gal.
 Vreos Auicenna radix eius cum tanto
 elleboro vel sola purgat Macer cū. ij.
 parte ellebori & melle limita
 Vreus Plinius. xxvii. fel cum caseo sul
 phure viuo et cinere spongie item sepū
 eius cum melancio sulphure & yride ef
 ficax est
 Zinziber caninum Aui. recens cū semine
 Inducencia morpheā
A Nacardi Serapion scdm aliquos
 baras comouet
 Canes vācine auicenna
 Lentescit. yf. cū cortice in oplexione sicca
 nigram generat
A lbaras & morpheee oferencia
 Cetosa auicenna cocta cū vino.
 Acorus Auicenna pfert morpheee
 & albaras
 Affodilli Serapion secundū dial. radix
 limita post fricationem in sole confert
 morpheee albe Auicenna proprie cinis
 radices & stet in sole Circa instans suc
 cus radialis cum apibus combustis mor
 pheee valet
 Agaricum Cir. cū sale vsto & cartamo
 fricato prius loco
 Alleum auicenna cinis cum melle Sera.
 secundum dyal. similiter morpheee Cir.
 locus morpheee scarificatus fricetur cū
 eo & cathaplasmetur

Alhanna Circa instans cum albumine oui
 & aceto limita morpheea prius lota cū
 oleo & sepe remoueatur & lauetur
 Alkali Serapion morpheee Auicenna si
 militer
 Alkekengi maius Auicenna. xi. quinci
 Sera. viij. antido.
 Altea Serapion. secundum Galienum
 cum aceto & stet in sole & semen ei? ē
 fortius
 Amcos Auicenna Serapion scdm eben
 mes. cum medicinis opetentibus limitū
 morpheam absterge
 Anacardi Auicenna conferunt albaras
 Circa instans succus eius cum salvia ab
 sinthio : & interioribus coloquintide
 morpheee
 Anacardium Mes. diuisione antidota.
 in palisi
 Apium raninum Auicenna folia recētia
 Aqua sulphurea Auicenna morpheee et
 albaras valet
 Aristologia Hali morpheee valet Thesa
 lus vnguentum ex succo
 Batheca Auicenna quod est interius ei?
 Ben serapion secundum dyal. grana eius
 cum aceto morpheee valēt secundū Ga
 lienum succus granorum Mes. oleum
 Auicenna semen
 Bulbus Serapion secundum dia. cū eu
 forbio morpheee
 Bleta Serapion secundū dia. emplastrū
 morpheee prius ablute cū nitro
 Cameleon auicenna limitus morpheee
 Condarel species quedam endiuie Sera.
 secundum dia. herba & radix trita cū
 melle factis troiscis postea dissolutis
 cum aqua & nitro
 Cancer vstus Serapion secundū Gal.
 marinus confert morpheee. Auicenna
 fluuialis
 Cantarides Auicenna al. emplastrū cū
 aceto alboras & morpheee
 Cappares sera. secundum gal. radix cum
 aceto morpheee confert Hali folia empla
 strata
 Caules sera. succus cum vitriolo & ace
 to ad albaras
 Caquelenegum confectio Hali. vi. an.
 Cepe sera. secundum galienum. cum ace
 to fricata aufert morpheam. secundum
 dyal. similiter sed fricetur in sole. Auic.
 semen Hali. cū melle in nigra
 Cipassus aui. folia morpheee
 Citrum auicenna cortex vsta

Codice Serapion secundū dya. cēbuste
morphee conferūt
Colla pisciū auicenna Serapion secū dū
paulū in medicinis albaras confert
Coloquintida mes. cū aceto forti fricata
morphea sanant eā
Columbus Kir. simus eius cū cedria
Condisi Auicenna nigri conferunt hali
similiter

✓ Hamech Mes. nj. antido.
Anacardina Mes. in cu
ra defectus memorie
Bederaulia Auicen. nj.
quanti in cura lepre
✓ De alleis Aui. v. quinti

Confectio

Coruus Kir. simus eius suffumigatus in
morphea alba
Cucumer asininus Sera. secundum dia.
puluis radicis morphee confert Mes.
fricatio radicis cum aceto forti auget
morpheam
Crocus ortensis. Auicenna Hali radix
cum aceto
Elleborus Sera. secundū Gali. morphee
confert secundū dia. niger sol? empla
strat? vel cum aceto Mes. nigrā remo
uet morpheā et albaras secundū omne
modum administrationis ipsius Aui.
albus & niger cū aceto Hali similiter.
Eruca Hali semen cū aceto
Faba Auicenna morphee faciei proprie
cum cortice
Ficus Sera. secundū dia. folia sic? nigre
emplastrata morphee conferunt Aui
cenna ficus immature & folia
Granum Nicolaus. auicenna morphee
albe
Gentiana Auicenna succus proprie mor
phee Serapion secundum dia. radix de
let morpheam albā
Horobū Auicenna morphee confert
Homo auicenna sperma eius
Iabrol. id est. mandragora Auicenna
Indicum auicenna
Infusio aloes Sera. xxii. antido.
Kameleonta nigra Serapion secundum
dia. cū sulphure mixta cū vnguētis cor
rodentibus morphee confert
Lapis lazuli Serapion cum aceto baras
& morpheā curat Mes. morphee nigre
Lactuca asini Galie. vi. Auicenna cum
aceto limba
Laurus auicenna cum vīno morphee cō
fert Serapion secundū dia. grana eius
cū vīno morpheam auferunt

Lolium auicenna cum sulphure
Lepus serapion sanguis calidus linic?
morpheam mundaet Auicenna leporis
marmi
Luf auicenna cum melle serapion secun
dum dia. & Galie. cū aceto limtum era
dicat baras
Lupinus col. Aui. decoctio albaras con
fert Hali morphee nigre
Maluaufcus al.
Mandragora auicenna solioz eius frica
tio per ebdomadā delet albaras absqz
ulcere Sera. secundū dia. similiter
Mezercon auicenna exterius Mes. sic lini
mentū cum melle et aceto forti ad mor
pheam & baras
Napellus moysi Auicenna
Narciscus auicenna cū aceto
Nenusar Serapion secundū Gal. & dia.
semen & radix cum aqua morphee albe
auicenna cū aqua potata morphee pprie
nigre confert
Nigella. Auicenna morphee & albaras
proprie
Nitrum Serapion secundū Gal. poitur
in medicinis morphee
Oleum rafani Nico. morphee valet
Oleum de ben Mes. xii. antido.
Ossa combusta Serapion secundū Gal.
ex calcaneo porci emplastruz aufert ba
ras & auicenna similiter
Pepones Gal. secūdo alimentoz ipsi &
eorum semina
Pellicanus Kir. fel eius cum nitro mor
phee nigre
Pes columbinus col.
Petroselinū yf.

✓ De coloquintida Mes.
x. antidotarij
Inde mes. ibidem i cura
fode melancholice
Fetide maiores Mes.
ibidem aui. ix. quinti
Serapionis Mes. i cura
epilenie
Albarach aui. ix. quinti
✓ Buchare aui. ix. quinti

Pillule

Piper Serapion secundū dia. cum nitro
auicenna similiter
Pix col.
Rafanus auicenna cum condisi remouet
nigram proprie in balneo Hali cuz ace
to morphee nigre
Rosmarinus Serapion secundū dya. cū
aceto fortissimo morphee

Rebea Sera. secundū Gal. cū aceto morphee albe confertur. Aui. similiter
 Ruta Auicenna cum nitro Serapion secundū dia. fricatio cum nitro aufert albā morpheam
 Sal armoniacum Cir. cum sapone fricetur morphea prius loco scarificato
 Serpentina Mef. utraq; species cum melle delet morpheam Hali cum aceto
 Sulphur serap. secundū dia. cum resina pini & aceto morpheaz aufert Auicenna ppe viuum cum aceto
 Setarag serapion. secundum dya. limita ad baras confert
 Spuma maris almā. auicenna vsta sera. secundum Gal. due prime species confertur secundum dia. similiter ad barā & morpheam
 Squinantum sera. secundū habix oleum eius valet ad baras
 Stercus aui. locustarum morphee valet Hali meruloz comedentiū risum cum aceto morphee albe
 Tapsia hali cum aceto apposita in morphea alba
 Theodoricon nucis muscate Auicenna secundo quinti
 Thir? hali carniū eius omentio defendit Tyriaca maior Auicenna primo quinti hali. v. antido.
 Vium cir. morphee cum flore miri et oleo rosato capitulo precedente scarificatione
 Vlmus Auicenna cortex humida cū aceto ad baras
 Vnguentū alreal Mef. xii. antido.
 Vrina Auicen. cū aqua acetose & nitro
 / Vpocratis Aui. ij. quinti
 / Rufini Nicol. utraq; morphea curat
 Vera Logodion Aui. ij. quinti Se
 / ra. ix. anti. Nico. vii. antido.
 Vrando Kir. simus eius cū melle selle capre morphee nigre
 Zimar Sera. secundum dias. cū glutine alboti exusto & nitro baras aufert auicenna cum aceto
 Impetigini serpigini & nomis secū dum plurimum
A Cetu aui. mixtū sera. scdm dia. mixtum cū aliquibus ouenientibus
 Acetosa auicenna cocta cum aceto ser. secundum dia. similiter
 Astodillus cir. succ? radicez cū apibus obustis aui. ppe cinis radicez spigini

Alleum auicenna cinis cum melle Sera. secundū dia. similiter
 Alumē pli. xxv. cū sale valet nomis
 Amigdala amara. Auicenna cum aceto & vino
 Amurca oliuaz pli. xxi. nomis valet
 Anacardus Cir. cū auripigmento loco pri? applicetur & cito remoueatur & lauetur & hoc sepe fiat
 Anagallus plinius. xxvi. nomis valet
 Aper Plinius. xxvii. fel eius cū resina & cerusa & cinis maxille eius
 Apiū Auicenna siluestre
 Aqua auicenna maris & balneum aque sulphuree
 Aqua calci serapi. secundū Gal. diōnes
 Mef. aqua lactis
 Aurū auicenna serpigini
 Ayzon Plinius. xxvi. succus nomis
 Ben Serapi. secundū Gal. granum eius cum aceto
 Bicumen iudaicū Auicenna limitū
 Bulbus Serapion secundū dia. cum euforbio limitum
 Butirū al. crudū
 Bleta. Serapion secundum librum agriculture limita
 Brassica Plinius. xx. siluestris impetigini & serpigini valet
 Cameleon auicenna limita
 Camelonta nigra Serapion secundum dyas. radix cum sulphure & aspalco cocta in aceto & limita vel mixta cum sulphure solo vel mixta vnguentis corro dentibus
 Cancer Serapion secundū Gal. marin? vstus
 Cantarides aui. limite Sera. scd? dia. mifectur in medicinis impetiginis
 Cappares hali folia emplastrata optime valent
 Caprificus Plinius. xxi. yberna in aceto tria
 Carnes arietis Auicenna vste
 Cartamus Serapion secundū eben mef. & rasum cum aceto limitus
 Cepe hali cum melle impetigini Auicenna serpigini
 Cicer serap. oleū hali. cinis eius yf. decoctionis lotio impetigini & serpigini
 Cicuta Plinius. xxvi. nomis
 Ciclamen Serapion secundū Gal. semen sera. secundum dia. radicez eplastrum secundum alios emplastrum ex semine sicco vel recenti

Cinnamomū hali cum aceto Auicenna.
 Ciperus Plinius. xxi. flos combustus
 nomis confert
 Cici acetositas yf. ani. Sera. limita
 Coclee terrestres plinius. xxx. tūse
 Colla auicenna de corijs limita cū aceto
 Confectio hamech Mes. nj. antido.
 Confectio etere Auicenna. nj. quarti in
 cura lepre
 Cordumeni auicenna cū aceto limitū
 Cornu Sextus cerui combustum cū ace
 to limitatur in sole
 Costus serapion secundū Galie. & dya.
 cum aqua & melle limitur
 Coclidon Pli. xxi. radix cū mulso
 Cucumer asinin? pli. xx. radix exterius
 sera. secundū dia. puluis radicis
 Crocus ortensis hali flores cum aceto.
 Auicenna similiter
 Elleborus albus hali cū aceto Sera. secū
 dum eben mes. albus ser. secundū dia.
 niger emplastratus solus vel cū aceto
 curat scdm Gal. vterq; cū lacte limitus
 Epatica Serapion secundum Gal. probi
 bet impetiginem
 Erum Plinius. xx. in aceto coctum &
 in quarta die solutū
 Ficus sera. secundū dia. sicce cocte cum
 fenugreco limite lac etiaz eius in empla
 stris ouenientibus Auicenna folia
 Fumus Plini? xxi. capre vel apri vel
 suis nomis confert
 Fumus terre Mes. est medicina solennis
 secundum omnē modū mixtionis
 Galle Aui. cum aceto limite
 / Prunoz yf. cum aceto
 sera. secundum Gal. silr
 in pueris Auicenna cū
 aceto & melle vel zuc
 caro pprie pueris
 Ceraloz yf. sic prūoz
 Amigdalorum serapi.
 cū aceto limitū curat.
 Pini hali cum aceto
 Oliuarum Sera. Auicē
 na siluestrium
 \ Vitis Serapion limita
 Gluten alborū Auicenna
 Gluten id est colla Sera. secundum dia.
 ex corijs boū in aceto dissolutū
 Homo Auicenna vrina prohibz & sper
 ma eius proprie
 Kerua Serapion secundum dya. grana
 trica emplastrata
 Lactucina Auicenna radix cum aceto sz

lactucimalli scdm Gal. & dia. confert
 Lapacium Cir. succus acuti cum auripi
 gmento.
 Lepus serap. secundū dia. sanguis eius
 proprie calidus limitus
 Lilium serapion secundū Gal. & dia. ra
 dix cum melle
 Limacia serapion secundum dya. vsta
 cum cortice sua
 Litargirum Serapion secundum dia. ab
 lutum dealbatum
 Lolium Plinius. xxi. cum aceto sepius
 permutatuz Auicenna limitū serapion
 secundū dia. cum sulphure & aceto cu
 rat malam viceratā yf. similiter impeti
 gini & serpigini valet
 Lupinus sera. secundū Gal. applicatus.
 Mandragora sera. secundū dya. fricatio
 diebus. v. vel. vi.
 Marubium apul. decoctione eius corp?
 lauare
 Mel serapion secundū dia. coctuz cum
 aneto humido auicenna similiter
 Menta Plinius. xx.
 Mezereon auicenna omnes eius species
 cum melle
 Mura serapion secundū dya. cum aceto
 Auicenna similiter
 Mirrhin plinius xxi. masticatio eius no
 mis contrarijs valet
 Mum sera. secundū dia. limitū confert
 Narciscus sera. secundū dia. cum aceto.
 Nasturcum Auicenna serapi. secundum
 dia. semen
 Nigella Circa instans decoctio eius cū
 aceto & oleo
 Nux muscata serapion secundū dia. ser
 pigini confert
 Oleaster Plinius. xxi. fructus eius no
 mis valet
 / De iunipero Mes. xii. anti.
 De ouis Mes. xii. antido.
 Laurinum Nicola. in causa
 flegmatis falsi
 Oleum De frumeto Mes. xii. anti.
 Serpentis Mes. ibidem au
 cenna. x. quinti Serap. xxv.
 \ antido. Hali. vni. antido.
 Olibanum sera. secundū dia. cum aceto
 & oleo limitum Auicenna cū adipe
 Oliua aui. humiditas egrediens ex lignis
 ardentibus sera. secundū dia. similiter
 Panis Sera. secundum dya. cū aqua &
 sale coctus emplastrat? Aui. similiter.
 Papauer rubeū Sera. secundū dia. cū m

cortice nudis eradicat impetiginē
 Pix sera. secundū dia. cū mizra
 Pix humida secundū Gal. vel sicca cū ce
 ra. Aui. humida Cir. cum auripigmento
 addito sapone gallico
 Polligonus plinius. xxvii. quedam eius
 species
 Plantago plinius. xxvi. nomis confert.
 Rafanus sera. secundum aliquos semen
 Aui. cum melle col. serpigini
 Reubarbaz sera. secundū dia. cum aceto
 epichimacū Aui. similiter
 Rob citri Hali. xix. antido.
 Ruta ser. secundū dia. cū melle & aluie
 limba cum melle & butiro
 Sal Auicenna Serap. secundū dia. cum
 oleo & aceto
 Sal armoniacū Cir. cuz sapone opositū
 fricetur impetigo & serpigo
 Salua hali sera. scdm dia. sputum Aui.
 hois ieiuricū cāfora fricata
 Sapa Cir. sola vel cum auripigmento lo
 co prius fricato cum calida impetigini
 & serpigini valet
 Sabina pli. xxm. nomis valet
 Sinapis Aui. cocta in aceto
 Syrupus de fumo terre maioz Mes. vi.
 antidotarij
 Syrupus de citro sera. xxii. antido.
 Sodiales sera. secundū dia. balnei Aui.
 Alueanij valde confert
 Sulphur hali. Sera. scdm dia. cuz resina
 pini vel terbenčina
 Spuma maris Auicenna Sera. secundū
 dia. & Gal. due pme species & species
 dicta adark
 Squilla Auicenna
 Squamanti oleum Auicenna
 Stercus sera. secundū Galie. stellionis
 Auicenna columbi & turdozum come
 dentium risum
 Tapfia serap. secundum dia. cū olibano
 & mumia
 Tamariscus. Auicenna Plinius. xxvii.
 folia cum polenta
 Testudo plinius. xxii. fet marime nomis
 valet
 Tartarus. Circa instans cum litargiro
 oleo & aceto vnguentum impetigini et
 serpigini
 Vermes lignorum Plini? .xxx. cōbusti
 cum aneto limei cū oleo
 Vitis Serapion secundū dia. & gal. fil
 uestris racemi Gal. vi. siluestris Auicē
 na lacrima vitis

Vitis alba Plini? .xxii. succus
 Vnguentū alfesiricon Mes. xi. antido.
 Vrina Serapion secundū Galie. & dia.
 verus Auicenna hominis vrina prohi
 bet serpiginem Plinius. xxvi. vria sui
 ipsius melior
 / Logodion Auicenna
 Archigenis Sera. ix. an.
 Rufini Nico. cum calida
 \ quantum castanea
 Vreos Serapion secundum dia. cum du
 plo ellebori albi limba mundat cutem
 ab impetigine
 Zifania
 Sabafati conferentia
 H Pium raninuz Auicenna decoctō
 embrocata
 Aqua sulphurea auicenna balneatio i ea
 Arsenicum Alber. Auicenna humidum
 sabafati
 Atramenta auicenna omnia
 Ben Gal. vi. cum aceto similiter
 Butthormarien aui. succus
 Boellū Auicenna cum aceto
 Caulis Serapion flores maifeste oferūt
 Ciclamen Auicenna succus
 Colla de corijs auicenna hali
 Boellium Auicenna Serapion secundū
 Gal. radix cum melle
 Lupini hali
 / De papauere mes. xii. antido.
 Seminis lactuce mes. xi. anei.
 Oleum De serpentibus Serapi. xxv.
 antidotarij.
 \ De fenugreco auicenna
 Oliue siluestris folia
 Orobum auicenna
 Pepones Gal. scdo alimentoz
 Persica serapi. secundum eben mes. oleū
 nucleozum
 Pillule tabari hali. x. antido.
 Sanguisuga Hali applicata loco purga
 to corpore manifeste pdest
 Serum auicenna diodes
 Syrupus de epithimo mes. vi. antido.
 Sisamū hali sabafati sicce confert
 Scozia argenti
 Stercus columbi auicenna
 Testa hali cum aceto
 Vitis alba ser. secundū dia. radix cū rob
 emplastrata
 Vrina serapion secundum Galie. homis
 curat sabafati capitis. auicenna sex vife
 hali. vrina cerui
 Vera logodion hali. vii. antido

Salfo flegmati & egritudinib? eius.
ALoes Cir. cum calce viua et oleo
 comuni linitum
 Confectio hamec Mes. iij. antido.
 Iesemini fera. secundū eben mes.
 Litargirum Cir. vnguentū pulueris ei?
 cum oleo vinctum aceto & cera
 / De cerusa Mes. xj. anti.
 Vnguentū Dypasimicon Mes. xj. an.
 Albus Nicolaus curat mi
 rabiliter
 Vera rufini Nico. quantū castanea cum
 calida sumpta
 Causantia pruritū & scabiem
APrum raninū Auicenna facit pru
 ritum & mordicat cutē
 Carnes Aui. grosse Cir. vacine gñant
 yf. bouine serpigine
 Fabe. Auicenna pruritum causant pro
 prie recentes
 Ficus al. hecarum multus vsus prurit?
 & pediculos generat
 Lentes yf. cū corticibus serpigine & im
 petiginem causant
 Salmuria al. Aui. condita salmoria. sca
 bie pruritu atq; sabafati nocent
 Vitis alba plinius. xxij. succ? radicis
 Scabiei & pruriti
ABlinthium Plinius. xxvii. Macer
 fomentatuz Mes. cum fumo teze
 pallulis enucleatis & mirabolais citri
 nis fit bona portio pruriti & scabiei
 Acetū plinius. xxij. Aui. fera.
 Acetosa Auicenna decoctio cum aqua
 calida vel ipsamet in balneo & est vlti
 ma fera. secundū dia. decoctio aut suc
 cus ofert pruriti corporis
 Adeps Plinius. xxvi. vli cū vino
 Alkali Serapion secundū mescha. poni
 tur in medicinis competentib? scabiei
 Auicenna
 Alleum Plinius. xx. cum aceto & nitro
 Aloes Circa instans cum lupinis & sta
 sisagria i aceto decoctionis radicū oli
 ue veteris vel cū aceto linitū
 Alumen plinius. xxxv. cum duabus par
 tibus mellis vel vstum vel nitro creta
 mixtis & debet fieri in balneo Serapi.
 secundum dia. vstum coctum in aqua
 & linitum prurigini ofert Cir. cuz sul
 phure viuo & litargiro
 Apium Auicenna siluestre eradicat Gal.
 vi. simplicium
 Aqua Plinius. xxx. alber. termarum aui
 cenna maris et sulphurea Circa instas

aluminosa
 Aqua lactis vel casei al. mes. diōne aui
 cenna cum mirabolais.
 Aristologia Cir. a scabie purgat Thesa.
 vnguentum ex succo
 Argentum viuum Serapion secundum
 eben mes. extinctum mixtum cuz oleo
 rosato secundum alios mixtum cū con
 ferentibus Auicenna & Hali similiter
 extinctum mixtum cum oleo nucum
 aceto & litargiro bullitū ad mellis spif
 situdinem
 Arsenicum albertus. Auicenna cum adi
 pe & oleo
 Asinus pli. xxviij. medulla eius & vrina
 Aspalicum Plinius. xxv.
 Atramenta auicenna humida scabiei cō
 ferunt.
 Avena Serapion secundū dia. cum fari
 na emplastrum
 Axungia Plinius. xxvi. admixto cepe
 & pice ad ignem vel cum elleboro fa
 rina & sale.
 Bacca lauri plinius. xxvii. cum oleo
 Baurach Serapion secundum Gal. spu
 moso vtuntur ad pruritum Auicen
 na proprie africanum cum aceto pru
 ritui & scabiei
 Ben Serapion secundum Gali. granum
 & succus eius cum aceto pruriti &
 scabiei
 Butirum plinius. xxvi.
 Bleta Plinius. xx. radix
 Calamentū aui. decoctio
 Cameleon auicenna linica
 Cancer auicenna marini cortex vsta
 Cantarides alber. auicenna linice Sera.
 secundum Gal. medicinis apponuntur
 maxime vste
 Carui Serapion secundum Galienuz &
 dyaf. agreste cum aceto linitur aufert
 fortiter
 Capra Sextus lacte corpus lauare
 Cathapucia Cir. oleum ex seminib? eius
 expressum in cibis sumptū
 Caulis Serapion succus cum vitriolo
 & aceto Hali napo caulis folia manife
 ste valet
 Cedrus Plinius. xxviij. succus
 Cerebrum Plinius. xxx. bubonis cum
 affronitro
 Cereus pli. xxvi. cornu eius cum vino
 Apul. pellis recens
 Cicera Serapion decoctōne eius lauare
 prurigini valet Hali Serapion secundū

Gal. abstergit faciem Aui. farina eius
Coctee Plinius. xx. late min uce
Coloquintida Cir. aqua decoctionis se
ne cocta in pomo coloquintide cū zuc
caro sumpta scabiei antique

/ Anfulodati Auicenna. nj.
quarei prurigini

Algete Auicenna primo
quanti prurui

Confectio Edere Auicenna. nj. in
cura lepre prurui & sca
biei confere

Hamech Mes. nj. antiō.
scabiei confere

Colla. Auicenna de corijs & piscibus
cum aceto

Cucumer asininus Plinius. xx. radix ex
terius auicenna puluis

CORDUMENI aui. cum aceto lini

Climia argenti al.

Crisolitus lapis al. spēs eius tercia

Crocus plinius. xxi.

Dragontea Kir. succus herbe cum adi
pe draconis marini

Ebulus serap. secundū dia. succus folio
rum linius

Elleborus serap. secundū Galie. vterq;
secundū dia. niger cum olibano cera et
pice aut cū oleo d. alkieran lini? curat
secundum eben mes. albus hali alb? cū
aceto Macer niger applicatus Auicē
na vterq; cum lacte Cir. albi. z. j. bene
triti ponatur in parcella cum oleo De
inde addatur litargiri & bene mixti cū
aceto & ultimo puluis predictus ele
bori vngatur hoc i balneo patiens quia
multum valet

Eliotropia Ig. cinis eius cum aceto lini
tus post balneum

Erugo ferri Plinius. xxij.

Ericius marinos Aui. cinis eius

Eupatorium Auicenna succus cū aqua
fumi terre

Ficus Auicenna folia & decoctio cum
spuma sinapis

Fumus terre al. vnj. Mes. Hali albukasiz
sera. secundum eben mes. pprietate ei?
ad scabiem & prurium Aui. bibitus
Cir. meus & extra

Furfur yf. cum aceto Auicenna Sera.
secundū dia. cum ruta

Flos niri Plini? xxi. cū alumine

Galanades al. cū sale & aqua oliue

Glucinū plini? xxvj. chaurinū cū aloe

Gluten alborin Auicenna.

Gūmi vitis Sera. liniū

Summi abietis Hali cū aceto vel aqua
origani flumialis

Granata ysa. succus scabiei & prurui
flegmatis falsi

Kameleonta nigra Sera. secundū dya.
& gal. radix cum calcanto alkieran &
sepo antiquo

Kieran Hali. Col. Aui. proprie ei? oleū

Lac plinius. xxvii. exterius auicenna bi
bitum scabiei & prurui senum qd est
eis pprium Sera. secundum dia. coctū
cum lapidibus ignitis liniū cū melle
parum aque & salis

Lacticinia auicenna radix cū aceto vel
in ceroto in melancolica scabie

Lana plinius. xxix. torrefacta

Lapaciū pli. xxix. i balneo & fricatio ei?

Ig. cū aceto & nitro fricet i sole Cir.
vnguētū succi ei? acuti oleo nucū pice
liquida additis sulphure & tartaro.
valet etiam lapaciū comestum

Laurus Plinius. xxij. liniat

Liliū sera. secundū Gal. radix cū melle
secundū dia. liliū ofert prurui

Litargiz cir. vnguētū ex puluē eius cū
oleo nucū aceto & cera maxie cā flatis

Lupini aui. pli. xxii. cū aceto (falsi
in balneo lini ter. secundū Gal. & dia.

in principio & farina ei? etiā mūificat

Marubiū apul. decoctio lauari mirifice

Mastix aui. arboris ei? oleū (collic
Mellissa aui. in scabie melancolica

Mezereō ser. fm paulū nig aui. cū melle
Mesue vnguētū ex eo oleo & aceto &

Nigella hali cū aceto (cera bonū
Cir. cū aceto & oleo vnguētū

Nitrū pli. xxxi. cū felle & aceto ser. sedz
Gal. ponitur in vnguētis pruritus

Oleandz al. hali succus

/ Agrestiu i mac urarū aui. folia
De herua Auicenna Sera.

Rosatū hali cū aceto pfusum.
De squinanto hali

De costo aui. remouet velociē.
Oleū Violatū Neco. prurui & aspe
ritati corporis

Laurinū Ni. scabiei et prurui
Oleandri Ni. aufere oīo scabiē

/ Fex ei? aui. cum cameleonta
Oliua ser. secundū dia. humiditates aui.

similiter in siluestri oliua. gūma etiā sil
uestrium oliuaz valet

Ordeum Aui. cum aceto

Origanum serapion secundum dyasco.

fricatio decoctionis in balneo Macer
in decoctione lavari
Ozobum Plinius. xxii. decoctio Sera.
secundū dia. similiter
Ostraca Plinius. xxxi. Aui. totū qđ vñū
est ex eo confert scabiei
Oua Plinius. xix. cum oleo & cedria Se
xtus similiter addito pulvere
Papaver bali. flores siluestris
Pastiaca piscis pli. xxii. iecur coctū cū
oleo efficacissime confert
Pentafilon Auicenna
Persolinum yf.

/ Aggregatiue minores mes
x. an. o. pruriti

Pillule Hubeire aui. ix. qñti pruriti
Aggregatiue aui. ix. v. pruriti
De felle chauri sera. xvii. āti
do. pruriti & scabiei

Pix Cir. cum oleo & aceto vel litargi
ro aceto & oleo

Pulegiū Plinius. xx. cum vino sumptū
sera. secundū dia. fricatio decoctionis
eius in balneo

Prassū Plinius. xxvi. post balneū

Pruna albuka.

Sal Plinius. xxi. cum passulis vel aceto
& oleo sera. secundū dia. cum oleo cu
rat scabiem & cum oleo & aceto sedat
pruritem & scabiem fricato corpe ad
ignem donec subet. & cum saui ch oz
dei torrefacti pruriti confert Auicē.
pprie in flegmatica

Salicaster Plinius. xxi.

Sandali al. exterius

Sanguis Plinius. xxx. canis p̄ alijs valz

Sapo Cir. saracenicus & gallicus

Sene alman. octauo tractatu sera. secu
dum rasim

Sicomorus serap. secundū dia. fructus
muleum confert

Sinapis Auicenna

Sisamū Auicenna oleum eius cū infusio
ne aloes & aque rue passe bibitū i san
guinea & flegmatica scabie

Solatiz ser. secundū dia. folia trita pru
ritui offerunt Macer sicca fricata

Sulphur al. aui. col. bali sera. secundū
dia. cū nitro fricatio aufert pruritem
secundū Gal. cū terbetina Cir. cū oleo
cucumeris asinini elleboro albo & cera
unguentum vel cū aceto litargiro &
oleo nucū vnguentū

Scabiosa Cir. succus cum aceto & oleo
bibica & limia

Scamonea Auicenna

Scoria argēti aui. ser. scabiei et pruriti

Spuma maris al. serap. secundum Gali.
Auicenna

Spuma nitri sera.

Squilla Plinius. xx.

Squimantū sera. secundū habix oleū ei?
omnibz speciebus pruritus confert

Stasifagnia Plinius. xxij. oleū eius sera.

secundū dia. cum auripigmento & oleo

Auicenna cū arsenico vel sola Jg. cum
portulaca & oleo fricato corpe Cir. cū
aceto limia

Stercus serapion secundum Gali. capre
vstum

Storax aui. limetū cir. similiter sera. sedz
habix liquida exiccat

Tamarindi albu. ser. secundū eben. mes.
aufert pruritem

Tartarū Cir. cum litargiro oleo & ace
to vnguentum

Tegula serapion secundum dyaf. Hali
cum aceto

Terbentina sera. secundum dia. cum mel
le & oleo & secundum Gali. capitulo
de resina

Titimallus serapi. secundum dia. & gal.
lac eius

Viola Auicenna epichima

Vitis Auicenna & bali lacrima sera. gū
ma al. lacrima & gumma

Vitis alba Plinius. xxij. radix aui. si uct?
limius sera. secundū dia. similiter

Vipera Plinius. xxi. carnes eius

/ De cerusa /

Vnguentū Ad scabiem Auicenna

/ Alfusure /

Vrina hominis Plinius. xxvij. addito ni
tro Auicenna & sex eius p̄cipue cū ni
tro & aqua acetose sera. secundū dia.
cum nitro pruriti & scabiei valet ma
xime vetus bali vrina pueri

Vua Plinius. xxij. nucleoz decoctio

/ Logodion Serapion. ix
antidotarij.

Theodonici serapion. ix
antidotarij.

Yera Rufina Nico. pprie cum
flegmate falso quantum
scamonea

Archigenis Mes. nj. an.

Sera. ix. an. aui. ij. quinti.

Yricius sera. secundum dia. cutis vsta
medicinis apponitur

Ysopus humida Plinius. xxix.

Scabiei pleurose

A Cetū sera. secundū dia. puenienti
bus mixtum

Acetosa sera. scdm dia. eplastrata cocta
cum aceto vel sene auicenna cum aceto
Alleū auicenna. cinis cū melle sera. scdm
dia. similiter

Alumen sera. scdm dia. vstū coctum cū
folijs visis aut cum melle

Ben sera. scdm dia. grana eius cum aceto
Auicenna similiter

Camomilla Sera. emplastr. eradicat

Candarum sera. scdm dia. medicinis
admisceatur

Cantarides sera. scdm Gal. maxime vste
medicinis apponuntur

Caulis sera. secundū dia. folia eius trita
vel cū sauid emplastrata

Ciconiorum oleū Auicenna

Coclee sera. secundum dia. vste

Colla aui. de corijs & pisciū cū aceto li
nita sera. scdm dia. gluten dicie

Cōdisi sera. scdm dia. emplastr. cū aceto

Cornal arbor aui. cinis corticis cum aq

Cucumer asinus Sera. secundum dia.
radix puluerizata

Ellebozus sera. secundū dia. nigri empla
strum solius cum aceto

Fel thauri sera. secundum dia. cum succo
& chimolea curat aui.

Furfures aui. cū aceto calidi eplastrati.

Ficus sera. secundum dyal. lac eius in em
plastris conuenientibus

Gluten albotin aui.

Lapacium Macer

Lilium Sera. secundum dia. radix cū mel
le aui. folia & semen

Nasturciū aui. sera. scdm dia. semen

Nigella sera. scdm dia. cū aceto auicenna
similiter

Nitrum Sera. secundum Gali. in vnguē
tis ponitur ad hoc

Oliua sera. gumma eius

Ordeū Aui. cum aceto Sera. secundum
dia. cū aceto forti suppositū curat eam

Papauer Sera. secundum dia. rubeūz fo
lia emplastrata eradicat eā

Sal sera. secundū dia. cū oleo & aceto fri
cādo ad ignē donec sudet

Simapis ser. scdm dia. cocta i aceto limita

Sempuina Ig.

Solarz sera. secundū dia. folia fortiter tri
ta vel succus cum pane

Sulphur Sera. secundum dia. cum terbe
ntina vel resina pimi & aceto

Scamonea sera. secundū dia. radix i ace
to cocta limita aui. cum aceto posita

Setarag sera. secundū dia. limita

Spuma maris sera. secundū dia. due pri
me spēs ei? & spēs dicta albaki

Spuma nieri sera.

Storax sera. limita cū vnguento

Tapsia serapion secundum dyal. succus
cum melle

Terbentina sera. secundū dia. cum zmiar
calcanto niero & ere vsto

Vitis alba Auicenna fruct? limitus

Vitis agrestis sera. flos cum melle croco
rosaceo & mirra in principio gūmi etiā
vitis limita confert

Vina sera. secundū Gali. curat scabiem
fozidam & cum nitro vlcerauiā Aui.
hominis. Sext? similiē cū nitro

Zmiar sera. secundum dia. cum glucino
albotin ere vsto et nitro Auicenna cum
ceroto

Tullationi

Squiricia hali

Oleum laurini hali

Egritudini i qua eleuat caro vel cutis

Apium raninū Gal. vi. simpliciu

Ben sera. secundū Gal. granū egrit
udini in qua eleuat cutis

Cantarides sera. secundū Gali. medicis
apponunt eleuationis cutis

Caulis sera. secundū Gal. curat egritudi
nem in qua excoziatur caro

Ellebozus vterqz sera. secundū dia. egrit
udini eleuationis cutis

Papauer rubeū sera. secundū Gal. curat
egritudinē in qua eleuat cutis

Scotanium serapion secundū Gal. cortex
combusta

Spuma serapion secundū Gali. egritudi
eleuationis cutis

Strasfagria serap. secundū paulū egrit
udini quādo eleuatur cutis

Vitis alba sera. secundū Gal. egritudini
eleuationis cutis

Zulfur sera. secundū Gal. cū terbentina
egritudini in qua eleuatur cutis

Membris lēis a frigore

Ristologia Apul. in oleo cocta

Canabis siluatica Apul. semē ei?
& vrtice cum aceto impolita mirabilis
effectus

Poligonū Plinius. xxvij.

Platanus Plinius. xxmij.

Effusio

B Dellium hali cum salua
Gluten sera. secundū paulū pisciū
Mel sera. secundū dia. coctum
Oleum mirtinū hali
Sene Sera. secundum paulū
Sisā? ser. fissuris mlicoꝝ bibie? et limita?
Vernix ser. scōꝝ yf. cū oleo rosato limita
Rimis ex frigore

A Cacia aui. hali sera. fm dia. fissuris
Adeps Sera. secundū dia. vfi
Affodillus Serapi. secundum dia. cocto
oleo in cautura radicū liniatur plini?
xxij. puluis
Aplum siluestre auicenna
Aqua maris aui. anteq̃ vlceret
Axungia plinius. xxvni.
Butomarien Aui. decoctō vel oleū cū?
Bleta Ser. secundū dia. decoctō radicū
Cancer Auicenna fluuiialis vfi
Ciclamen sera. secundū dia. decoctō vel
radix trita cum oleo veteri Auiē. deco
ctio vel oleū coctū in radice
Citoniorum oleum auicenna
Fenugrecū Aui. cum rosaceo p̃p̃ie
Ficus aui. ipe & lac & folia cū ceroto
Fimus plin? xxvni. apri vel suis recens
Lentes Pli. xx. in aceto & multa Sera.
cocte in aqua maris Aui. similiter
Luf sera. secundū dia. coctū cum vino
Auicenna similiter
Oleum muscellinū Hali
Olibanū Sera. secundū dia. cum adipe
& axungia porci curat scissuras pedū
a frigore Auicenna similiter
Orobū ser. secundū dia. aqua. decoctōis
Auicenna similiter maxie in manibus
Pilogonium Plinius. xxmi.
Pix Auicenna
Rapa Sera. secundū dia. decoctio eius
vel emplastrū ipsius cocte vel i cautura
rapa liquefiat cera & oleū rosatum sup
calidos cineres confert etiam hoc scissu
ris vlceratis
Sicla Auicenna succus & decoctio folio
rum prohibet eas
Squilla Sera. scōm dia. cocta limita hali
cum melle
Testudo pli. xxvii. oua eius dura illimita.
Triticum Plinius. xxv. vsum
Vngula asini Sera. scōm Gal. puluis cu
rat in manib? & pedib? p̃pter frigus
Viatoꝝ a p̃focatoꝝ itimeris p̃fer uācia
Agnus castus Ser. secundū aliquos
portare baculū ex eo viatoꝝ pre
seruat a p̃focatione itimeris

Alumen sera. scōm dia. vstū in aq̃ coctū
& limitū excoꝝiationi p̃pter frig? p̃fert.
Aristologia Auicenna
Arbor cimicū. i. vlmus Auiē. limita cum
aceto sanat excoꝝiationē
Ben Gal. vi. simplicium aui. cum aceto
Gallericū pli. xxvi. cocta in aqua
Cancer Sera. scōm dia. cinis fluuiialis cū
melle cocto excoꝝiationi p̃pter frigus.
Caulis napa hali
Cepe auicenna
Celsus arbor hali folia cum aceto
Elleborus aui. cum aceto limitus
Lactuca asini aui. cum ceroto limita
Laurus Plinius. xxij. bacca eius
Litargirū aui. abrahio coxaz & inguinū
Mozum Plin? xxmi. succus
Mulus Plin? xxix. caput & fel excoꝝiatō
ni p̃pter cantarides
Nimpha Plinius. xxvi.
Oleandru aui. succus folioꝝ
Oleum Plinius. xxvni.
Pellis aui. muli & similiū auiē. cinis vete
rū ocreaz excoꝝiationi p̃pter equitare.
Pinus aui. corticis emplastrū
Poliericū Pli. xx. & xxv. cū rosaceo in
fantum excoꝝiationi confert
Palmo Pli. xxx. agni vel arietis Auiē.
arietis calidus appositus hali porci vel
agni cōbustus puluerizatus Sera. agni
& porci excoꝝiationi calciamentoz
Platan? aui. cinis corticū vel folioꝝ
Plumbū Cirē. oleū fricationis in mortu
rio plumbeo cū pistello plumbeo
Rosa aui. abrasioni coxaz & inguinū
Sanguis Pli. xxx. lacerte viridis aui. tur
turis columbe calidus distillatus
Solea calciamenti Pli. xxx. cinis veteris
Sordicies auicenna luctantiū
Sumach Ser. scōꝝ dia. granoꝝ emplastrū
Strasfagria aui. cum aceto vel sola
Stercus aui. capraz Kir. galline recens
limicum
Verbena Plinius. xxvi.
Vnguentū de cerusa aui. xi. quinti sera.
xxvi. antido.
Vnguentū strigni Mes. xi. antido.
Vrina pli. xxvni. asini cum suo luto hali
bois aui. similiter antiq̃ue p̃p̃ie exco
ꝝiationi confert
Vera logodion aui. ij. quinti
Excoꝝiationi propter scalpturā
b En Gal. vi. simpliciu cū aceto
Lactuca asini Gal. ibidem
Sumach sera. scōꝝ dia. gnoꝝ emplastrū.

Preſeruantiā Ieiunantes ab excoziatōe
Blindium ponticum pli. xxvi. iter
erigines negat fieri Catho. ponticū
ſecum in manu habentibus apul.

Agnuscaſt? pli. xxmi. ſera. ſcōm aliquos
portare viatozem ex eo pſeruat ipſum
a pſerfricatione

Betonica ſera. ſcōm dyaf. ſumpta cū vīo
pſhibet excoziationes itinerantiū ex fri
catione membroꝝ adinuicem

Pulegium pli. xxvi. qꝛ eodem die ieiunus
colligz ſz p? ſe alliget Apul. ſecū porta
re vel ſup aurē vel ſub anulo p fricatio
nem non ſentiet

Populus pli. xxmi. virgam albe populi i
manu tenentibus intertrigo nō metueſ
Excoziationi vel intertrigini ex pſfrica
tōe vel equitatione

Riſtolo. pli. xxvi.

Calciamentū ſera. hali. cinis

Ceru? lex. cornu cimeris. z. iiii. ſpume ar
genti. z. . alumi ſciſſi . & cerorum
faciat cū oleo mirtino

Crocomagma pli. xxj.

Galle pli. xxmi. pmaſticate

Lancia pli. xxmi. cortex vſta

Laurus pli. xxii. baccarū ſucco & nitro p
vngi oleum & lauari delphice

Litargirū ſera. ſm gal. excoziatōi & pſfri
cationi itinerantiū in coxis & alibi

Mandragora ſera. ſm dyaf. folioꝝ ſfrica
tio attritionibus itineris confert

Morum pli. xxni. ſuccus corticis

Pellis auic. muloz & ſimilium

Rofe auic.

Sulphur pli. xxxv. nitro & aceto linitū

Vitis pli. xxii. cū oleo & vīo

Eruptionibus

Leta pli. xx. alba eruptiōi papillaz
id ē. ſuzunculoꝝ

Cidamē pli. xxvi. radix cum melle

Ebulus pli. xxvi. folia cū vīo

Edera pli. xxmi. folia cum vīo

Elleborus pli. xxv. cū axungia

Fex vīni pli. xxni. cū yreos equaliter

Fimus pli. xxvi. azini vſtus cū butiro

Flos nitri pli. xxxi. cū cera

Lactuca pli. xx. eruptioni papillaz

Lapis melicinus pli. xxvi. cū cera

Lupini pli. xxni. in pluuiali

Matheſ pifcis pli. xxxi. cinis cinis

Mirtus pli. xxni. cum cera

Nierum pli. xxxi. cum axungia

Oleum mirtinū pli. xxni.

Oſtraca pli. xxxii. cinis cum aceto

Plantago pli. xxvi.

Sputum hali. cum mellicrato

Vrina pli. xxvni. verris confert eruptio
tionibus pueroꝝ

An borhoz pſerentia

Alleum ſera. ſcōm dyaf. cum ſale &
oleo cinis auic.

Aqua Almā. naturaliter calida

Auripigmentū ſera. ſcōm dyaf. cū oleo
roſ. confert ſcōm dyaf. cum vīna i cau
ſa ſlegmatica

Betonica ſera. ſm dyaf. cū axungia & aq

But oimarien auic. radix

Bulbus ſera. ſcōm dyaf. cū ſquingebm

Butirum al. crudum

Bleta ſera. ſm dyaf. coctā cū folijs eius

Caulis ſera. ſcōm dyaf. aufert borhoz

Ciclamen auic. radix. ſera. ſcōm dyaf. ra
dix cū aceto ſcōm eben meſ. vngentum
ex eo

Cinamomū auic. cū aceto i leuib? borhoz
Coziandz yſ.

Ebanus ſera. ſcōm gal.

Elleborus ſera. vii. pſactice. meſ. niger
pſfert borhoz malignis

Equ? auic. coziū pulli vſtū linitū i aqua
infrigidat ea

Eris floſ ſera. ſcōm dyaf. cū vīo aufert
Farina ſera. ſm dyaf. cum ſirupo acetoso

appoſita ſup borhoz alba

Ferz erugo auicē. ſera. ſcōm dyaf. limita
cum aceto

Fex vīni vel aceti. auic. vſta exiccat vlcera

Fumus terre diōne albu. ſera. ſcōm ha
bix bibicum tritū ſine ebullitione

Furfur yſ.

Gluten alborū auicē. in ſlegmatica cauſa

Homo auic. cinis capilloꝝ

Lac ſera. ſcōm dyaf. coctū cum lapidib?
ignitis & melle parum & modico ſalis
linitio

Lubue. i. ſtoꝝ. auic.

Lupini yſ. auic. ſera. ſm dyaf. & gal. i leui

Lutū ſamiū auic. borhoz pſhibet

Mandragora auic.

Mirtus auic.

Nenuſar auic. radix

Nigella ſera. ſcōm dyaf. cū aceto empla
ſtrata aufert borhoz mala auic. ſimiliter

Oleum de kezua. auic.

Opoponax auic. lenificat valde

Ozobum ſera. ſecundum dyaf. cum melle
mundificat

Rafanus ſera. ſm dyaf. cum farina lolij.
Auic. ſimiliter in lenibus

Ribes sera. scdm 3g.
 Ruta sera. fm dyal. in ceroto cū oleo mir-
 rino emplm ex ea aufert bothoz dura
 Semen lini auic.
 Sene diōea. sera. scdm paulū
 Serum lactis al. mes.
 Spica auic.
 Spuma maris auic.
 Stercus auic. pecudis & cameli. auicēn.
 resoluit
 Stozax liquida. auic. sera. scdm habix exic-
 cat humidū. & sicca limita cū vnguento
 Tegula sera. scdm dyal. limita
 Vitis alba auic. radix. sera. scd3 dyal. cū
 orobo & fenugreco radix
 Yreos auic. cocta lixa leuibz bothoz
 Ad bothoz lactea
Alleum sera. fm dyal. cum melle
 Alinus pli. xxvni. vrima eius
 Been auic. cum aceto
 Cassialigna auic. cū melle limita
 Farina sera. cū sirupo acetoso applicata
 Galbanū sera. scdm dyal. emplastrū euz
 aceto & nitro confert
 Lepus sera. fm dyasco. sanguis calidus
 limitus
 Semen lini auic. cū nitro & bolo
 Sune spēs vitrioli. sera. cum aqua limita
 aufert
 Spuma maris auicē. sera. scdm dyal. due
 prime species & spēs dicta adhar hi
 Pustulis conferentia
Alleum pli. xx. coctū cum melle.
 Auic. pustulis nigris confert
 Amilum pli. xxi.
 Anacardi auic. pustulis nigris
 Aqua al. naturaliter calida sulfurea alu-
 mimosa
 Auripigmentum sera. scdm dyal. cū adi-
 pe resoluat
 Butirū al. cradum
 Calx cir. cum cepe & oleo
 Celidonia hali. radix
 Ciclamen sera. fm dyal. succ2 radicis co-
 ctus ad spissitudinem mellis maxime cū
 aceto
 Chimolea pli. xxv.
 Cierimum vngentum Nicol. pustulis fle-
 gmaticis salis in facie vel cruribus or-
 tis mirabiliter cōfert
 Cozianorū pli. xx.
 Coznu cerui pli. xxvni. vstum
 Daucus sera. scdm dyal. semis emplastrū
 Erugo ferri plimi. xxxmi. cū cera & oleo
 miri

Fermentum hali. maturat
 Ficus ys. crude cū melle pustulis habenti-
 bus viscosos humores
 Furfur ys. cum aceto calidū
 Lentesc. pli. xxii.
 Lilium hali folioz puluis
 Lupini ys. decoctione eoz lauare aufere
 Menta siluestris sera. scdm gal. cū farina
 ordei
 Mirtus pli. xxiii. pustulis eruptis
 Nit2 pli. xxi. cum vrima
 Oleum ros. hali cū aceto deustum & siccat
 Porzulaea pli. xx.
 Sal pli. xxxi. cū sepo vituli
 Sinapis pli. xx.
 Sirup2 de fumo terze minor. mes. vi. an.
 Sision sera. fm gal.
 Sus pli. xxvni. finus obustus & limitus
 cum aqua
 Serucioz macer succus cū farina ordei
 Taphia sera. scd3 dyal. succus cum melle
 maxime admixto sulphure
 Verrucis & poris
ADepo pli. xxx. agni
 Alex piscis pli. xxxii. de seructa
 Anacardi sera. mel qd intra ipsū ē aufert
 Apiū auic. siluestre ranimum
 Aqua auic. sulphurea
 Aquila hir. stercus eius ritū limitum
 Aries pli. xxx. sanies pulmo is ei2 massati
 Agrimonia pli. xxvi cū aceto
 Alia auic. sera. secundum dya. cū ceroto
 aut cū ficub2 siccis supposita loco euul-
 sionis confert & aufert residuū eaz
 Alinus pli. xxvni. vrima
 Aurum pli. xxxni. causticādo aufert
 Been auic.
 Betonica. pli. xxvi.
 Bulbus sera. scdm dyal. cum vitello oui.
 Auicēn. similiter
 Canis pli. xxx. vrima eius recens cum suo
 luto. auic.
 Cantarides auic. pli. xxx. cū vna tamīa
 nutrita corrodūt. sera. scdm gal. medici-
 nis apponitur
 Capilli pli. xxvni. vsti cū melle
 Carnub auic. i maturaz fricatio vehemēs
 delet eam omnino
 Cepe sera. fm dyal. succus cū sale aufert
 Auic. cum melle
 Cicer pli. xxii. prima luna singulis granis
 singulas tangūt verrucas eaz grana in
 lintheolo deligata abijciunt post se ita
 fugari viciū arbitantes. sera. fm dyal. silr
 Cimis pli. xxvni. fimi vituli cum aceto &

vřma asini & xxx. cinis simi cais cū cera
 valde valet & muris domestici & silue
 stris & porci & vesputiois et simi ouis
 & lacerte & xxxii. capitis piscis mene
 cum alleo
 Coclee pli. xxx. succ? eaz? puta coclearū
 valet verrucis
 Crocomagma pli. xxxi. cū vīno
 Diplosos pli. xxvii. limita
 Elleboz? niger pli. xxv. cum squama eris
 & sandaraca auic.
 Eliotropia 3g. fricent? cum ea & trita sup
 liget. cadet em & nō renascenē. pli. xxii
 cum sale & succo verrucas tollit. vnde
 nostri verrucariam appellauerunt
 Ficus pli. xxni. rami cū axungia & cinis
 ficus grossi cū thimo nīro & farina &
 lac eius etiā. sera. secun dū gal. ramoꝝ
 montanoꝝ & folia etiā & lac eius etiā
 factō vnguēto Auicē. fructus imaturi
 folia etiā col. lac eius
 Gallina pli. xxni. sim? ei? cū oleo & nīro
 Guadai species ostracoꝝ. auic. pētricum
 Hasce auic. resoluit eas
 Lacerta auic. caput sanguis & cinis toti?
 Laeticinia auic. sera. fm dias. & gal. lac.
 Lapis lazuli. auic. sera. scdm alcanzi aufert
 Locuste auic. pedes eaz? vt dicit
 Mirza auic. cū melle & cassialigna. sera.
 fm dya. similiter
 Mus pli. xxx. diuulsus apposit? sanguis
 etiā eius recens. auic. sanguis
 Nigella auic. col. sera. fm dias. & gal. cū
 vřma antiqua aufert
 Oleum sera. agreste
 Ozimū pli. xx. cū atramento & aceto
 Piscis. i. semeros cuiusdā caput. auic. vřtū
 Sera. scdm gal. caput piscis absamaris
 falsum vřtū aufert eas
 Populus pli. xxmi. arboris nigre aquosi.
 eas egressa ex ligno vulnerato
 Porulaca auic. pprietate sua
 Porrus sera scdm dyas. emplastr? cum sa
 uich. auic. similiter
 Pulegium sera. fm dias. cū ceroto
 Rosa auic. trita appositā aufert
 Ruta. sera. secundū dya. emplastr? auic.
 cum nīro
 Sal pli. xxxi. cū sepo vituli incipientibus
 Salix auic. sera. secundū gal. cortex vřtū
 cū aceto verrucis pprie rotundis & iñi.
 xis in cute limita eradicat. cir. similiter
 Senecta. i. spoliū anguis. pli. xxx.
 Siela auic. succus
 Scorpio marinus pli. xxxii. fel.

Scorpio herba pli. xxii. cū melle eradicat
 Spuma pli. xxxi. aque maris
 Squilla. sera. fm dya. cocta limita. auic. cū
 oleo & gummi pini
 Stercus sera. scdm dya. arietis scdm gal.
 pecudis cū aceto & stellionis
 Testudo pli. xxxii. sanguis cuius cūq;
 Thimus pli. xxi. cū aceto. sera. scdm dya.
 similiter
 Titimalli lac pli. xxvni. omis speciei. col.
 sera. fm gal. & dyas. limitū aufert. apul.
 cū herba botraceo in verrucis pone
 Veronica pli. xxvni.
 Vitis lacia pli. xxni. que ex sarmentis ac
 census emanat. sera. & Kir. similiter
 Vitis alba auic. radix
 Xilocaracta. sera. auic. imaturaz? fricatio
 Yricus pli. xxx. fel.
 Zimatites species ostracoꝝ pli. xxxii. trite
 Verrucis & apātibus vt clauī
A Moniacum pli. xxmi.
 Apium raninum auic.
 Aristologia. pli. xxvi.
 Asa auic.
 Atriplex macer emplastrata
 Axungia pli. xxvni.
 Bos Kir. fel.
 Cantarides sera. scdm gal. medicinis ap
 ponuntur que euellūt verrucas dictas
 capita clauoꝝ
 Cucurbita pli. xx.
 Crocomagma pli. xxii. cū vīno
 Faba sera. scdm dyas. cū farina fenugreci
 & melle resoluit clauos
 Fermentū sera. scdm dya. cū sale coctum
 maturat & apit
 Ficus sera. scdm gal. rami montanoꝝ em
 plastrati similiter vngentū ex lacte eius
 Secundū dya. sicce cū yreos & nīro aut
 calce cocte maturāt clauos. sed sicce cū
 mum resoluūt eos
 Fimus pli. xxvni. apri vel suis recens
 Lacerta Kir. epar suppositum
 Licium pli. xxmi.
 Mandragora pli. xxvi. radix
 Oleum sera. scdm dyas. de herba confert
 cicatricibus sedis remanētibus post oſo
 libationem clauoꝝ
 Passula sera. scdm dya. cū ruta emplastr?
 Salix pli. xxmi. cinis corticis e ramis pi
 mis. sera. scdm gal. cinis corticis ad bo
 thoꝝ similia capitibus clauoꝝ
 Sandali albu. fricatio eius sup testa ter
 rea alba confert clauis
 Sepum pli. xxmi. bubali cū thure

Sideritis pli. xxvi. folia
Spuma maris Auicena illa. scilicet que plana est
Squilla ser. s'm dyas. affata limita
Sererius auic. ouis cu aceto
Vitis alba hir. radix cu fenugreco & ozob
bo vel cum oleo cocto
Carni supexrescenci extremitatibus
corporis

Rocomagma pli. xxi.
Sal sera. scdm dyas. cum adipe vi
tuli

Callis pedum & vbi cuqz

Moniacus pli. xxmi. cu melle

Cepe sera. scdm dyas. cu adipe gal
line aufert callos factos propter calcia
menta

Crocomagma pli. xxi.

Finus pli. xxx. apri vel suis recens

Lafer pli. xxii. abrafis pzimo capillis

Nigella sera. scdm dyas. emplastrz valet.

Papirus pli. cinis eius cu aqua

Pulmo pli. xxvni. apri vel suis vel cerui.

Salix plmi. xxmi. cinis corticis ramorum
pzimorum

Salsamenta pli. xxxii. pisciu

Spongia pli. xxxj. cu aqua salsa

Squama ferri pli. xxxvi.

Thimus pli. xxj. cu aceto

Capitulū quartuz de dispositionibus
alijs a cute

Odozem inducentia bonū corpori &
suozi

Milbaniū confectio. auic. j. v.

Cardus col. fetozis ozis confert

Confectio letificans. mes. j. an
tido. & in cura melacolie

Citri cortex sera. scdm eben mes.

Elleborus niger mes.

Electuariū alhab. mes. j. antio.

Gallia muscata mes. vni. antio

Galliericū thesalus vngentū eius

Gariofili auic.

Litargirū auic.

Mirabolani mes.

Mirtus auic. vsta

Oleum mirtinū pli. xxni. fetozis confert

Oleum de costo. mes. xii. antio.

Rose in balneo auic.

Spica auic.

Trifera saracenica. mes. j. antio.

Trifera Iohannicij. mesue in cura fetozis
ozis

Fetozis subascellari & inguinum
Lumen sera. scdm dyas. vstum lini

tum cu aqua

Cardus col.

Cassialigna cir. cu oleo & vino decoctio
nis eius & aqua rob. fricee

Folium tricu bali. appositū

Litargirū auic. sera. s'm alkanzi

Mirra sera. scdm dyas. cu aceto recenti li
nita. auic. cu alumine & vino

Mirtus sera. scdm dyas. folia trita apposi
ta Auic. similiter

Muscaturū cir. fricato loco subascellaz.

Tucia al.

Psillieri odozi vel fetozis

Gallia sera. scdm rasim

Perficus sera. s'm eben mes. liniaē

pecten ex succo floz Auic. folia limita

Sandali sera. s'm yf. liniaē in balneo

Odozi vini

Vrumbet auic. sera. scdm eben mes.
pzietate

Odozi alleoz & cepaz

Leta pli. xxvni. menander e grecis
autor est

Alleum omedentibus si radicem blete in
pzuna cocte superederit odorem extin
guet

Crocomagma pli. xxi. masticata

Citrum bali. folioz masticatio

Coriandriū

Feniculum anisum

Ruca auic. sera. s'm dyas. masticata

Sedoaria macer

Zurumbet Auic. sera. scdm eben mes. p
pzietate

Cepaz odozi remouencia

Vces pli. xxni. quia inimicantur
cepis

Fastidium vini inducentia

Nguilla pli. xxxii. due necate i vno

Item anguilla vna marina pntrefa
cta in vino Kir. cpar eius cum felle so
lutum cum vino latenter alicui deē bibe
re nunqz amplius poterit bibere vinum

Itcz si detur paz de vino in quo necata
sit anguilla

Mullus piscis Plinius. xxxii. necatus in
vino

Noctua pli. oua eius data cum vino per
triduum

Rubilio piscis. Plinius. xxxii. necatus in
vino

Facientia tolerare multam potationez
vini

Arimonia hir. succus cum aceto ie
iunus bibat

Pumex pli. xxx. pulueris ei? sumptio añ
porationē sed si ibi imenso potu replea
turpiclicatur

Inducentia ebrietatem

Agnus castus pli. xxi.

Amomum Aui. sera scdm humaim
pprietate

Butozmanien aui. cum vino mixtū valde
inebriat

Cuscute sera. positū in vino

Crocus sera scdm rasum inebriat fortiter

positus in vino. Aui. similiter cū vino

Hermel aui. sera. scdm aliquos inebriat
sicut vinum

Labzob. i. māzagoza Al. aui. in vino val
de inebriat

Iusquamus. al.

Vinum sera. szm diaf. nigz & stipticū &
quodlibet optimū

Sizania yf.

Ebrietati obuiantia & crapule

Absinthium sera. scdm dyaf. phibet

Aui. sumptū ante vinū Cir. succ?
cum melle & calida

Acetosa sera. scdz aliquos ofert ebrietati

Agariū pli. xxvi. post cibū cū aqua

Agnus castus pli. xxi.

Amigdale pli. xxi. amare Aui. sumpte
ante vinū & pprie in numero. sera. secū

dum dya. quādo omedūtur quinqz in ie
iunio phibēt ebrietatem

Anser Kir. ius cōfert illis qui multum bi
berunt

Aqua pli. xxi. frigida. al. & mel. rosatum

Aron pli. xxi. in cibo

Betonica sera. scdm dyaf. ante vinū sum
pta musa similiter

Brassica pli. xx. vino aduersari brassicam
ut inimicā vicib? antecedentib? in cibis

caueri ebrietatē postea sumptā. crapulā
discuti Macer ius

Bzonia Kir. succus cū aceto sumptus in
ieiunio ab ebrietate oferuāt

Cassialignea hali.

Caulis al. sera. fm dya. si ebrius omederit
Aui. decoctio vel semen tardat ebrieta

tem Hali. napo caulis

Centūcapica pli. xxii.

Citonia yf. serap. scdm eben. mes. sugere
poneica post vinū confert Aui. in scda

mensa sumpta

Confectio de acetosa Mes. j. antio. sera.
vni. antio.

Coriandzū sera. scdm albugerig

Crocus pli. xxi. si sumat ante vinum vel

odorē. sera. scdm dya. cū rob bibitū

Crocomagma pli. xxi.

Edera pli. xxi. grana succū croci habent
tia potui vni. presumpta preseruant a
crapula

Granata Aui. vinū eoz & rob similiter

Lac pli. xxvi. capre

Lactuca sera. scdm rufum sumpta i me
dio potu vni. Aui. in medio cibi

Lapis dyonisius. sera. alber. abrasus

Lapis in capite aquile piscis. Kir. bibit?
cū vino vel portat? ad collū non sentit

lesionem vni

Lapis ametistus al. lapidarius

Mespila Aui. sumpta in scda mensa

Mirtus pli. xxii. vinū eius

Olibanū sera. scdm quosdam

Porum pli. xx.

Pulmo pli. xxvi. capre vls suis ass? vls sū
ptus in ieiunio & xxx. pecudis assus sū

ptus Kir. anatis in ieiunio cōmestus ab
ebrietate preseruat & quicunqz biberit

sentiet

Rafanus pli. xxvii.

Ribes sera. fm quosdam

Rob granatoz

Rose al.

Ruta pli. xx.

Sisamum hali.

De citro sera. xxi. antio.

Sirupus Acetositis citri

Acetosus Mes. vi. antio.

De prunis

Vinum pli. xxi. mirtinū & dulce vinū mi
nus inebriat

Viole purpuree. pli. xxi. olfactu Macer.
similiter

Yrundo pli. xxx. cinis rostri ei? cū mircō
tritū inspersus vino securos prestat

ab ebrietate

Nauseatiue facietati oferentia

Vaciminū gal. Aui. iiii. quinti. mes.
prima antio.

Electuarium de aromatibus gal. Mes. j.
antio.

Pillule quedā Aui. iiii. primi. ca? de eo
qō omeditur & bibitur

Sal pli. xxi. dulciū fastidium generat

Tiriaca magna. sera. vni. antio.

Conuiuas hilares facientia

Sinus hir. pili auricule obusti po
tati a muliere nō cessabit trullare.

Soluit aut si asine pilos combustos po
tauerit

Berbenā

Buglossa rini decoctionis inter conuiuia
sparsum

Multiplicanti pediculos

Ficus gal. xx. alimetoꝝ yf. sicce. auic.
ipse & ficus pharaonis

Lac auic. pli. eius vsus

Rafanus sera. scdm rafim Auic.

Serpentū carnes al. auic. sera. fm dyas.
ciri carnes omeste

Pediculis & lendibus obuiantia

Alleum sera. scdm dya. assiduatio
omestionis interficit pediculos &

lendes vel cū decoctioe origani bibitū

Auic. montani decoctio potata & lita.

Alumen pli. xxxij. & xxxv. cū sale. sera.

scdm dyas. vstum cū aqua limbo capite

occidit pediculos & lendes

Auic. cum aqua

Alkitrā sera. scdm gal. interficit pedicu-
los & lendes Auic. hali.

Aqua maris pli. xxxi.

Argentū vini Al. hali. cū oleo. sera. fm

dyas. & alios mortificatū mixtū cū oleo

rosato Cir. extinctum cū aceto & faria

lupinoꝝ

Argentum

Arsenicū al. & auic.

Aristologia hali. cum oleo longe fricetur
corpus

Auripigmentū sera. scdm dyas. cū oleo
occidit Auic. sicile fumus

Cantandes hali.

Capra Sex. lac aquatū qd paulatim effū-
dit & quidquid residet misce cum melle

& sale & frice corpus & caput

Colla auic. de corijs vsta & lora stat lo-
co tutie in lendibus

Cuslus auic. lacrima. sera. fm dyas. gūmi
eius vel lacrima occidit pediculos

Elleboꝝ cir. puluere ci? cū aceto deco-
ctionis lupinoꝝ liniaē caput

Eruca pli. xx.

Fel Plini? . xxvni. vituli cū aceto lendes
occidit

Lac pli. xxvni. capre lendes occidit

Libanotida pli. xx. trita cū aqua aspersa

Lupini yf.

Mel pli. xxi. cū rosaceo auri? instillatū
lendines & feda aīalia capitis necat. se-

ra. scdm dyas. limitū pediculos & lendi-
nes occidit Auic. similiter

Memene. i. sifimbrium Auic. similiter

Nepita macer succus maxime cū melle &
sale

Oleum pli. xxvi. eius vnctio

Sene sera. fm paulum

Stafizagria Al. sera. scdm dya. cū auripi-
gmento & oleo Auic. pprie cū arsenico

fg. cū portulaca et oleo fricato corpore

Cir. cū aceto lita

Tamariscus sera. scdm dya. decoctio asp-
sa Auic. similiter

Tirus hali. carnes omeste pseruant

Tutia auic.

Vipera pli. xxix. carnes omeste

Volubulis magna Auic. lac eius

Vultur sex. viuo vulturi existēti medul-

lam vino bibant

Vua tamimia pli. xxvi. succus cū oleo pun-
cto corpore. Item tamimia in aceto libera

vestes ab hoc tedio

Pulicibus obuiantia

Blinethū macer trito cū aceto pun-
gi & fumus eius fugat eos

Ancusa pli. xxii. radicū decoctio aspsa p
domum occidit

Coniza herba. fg. occidit

Coriandū apul. periti aqua decoctionis
asperge domū

Cuculus auic. pli. xxx. quo quis loco pꝛio
audeat eū dexter pes circumscribat aut

vestigium illud effodiat non gigni pul-
uis ille vbicūq; aspergiē

Elleboꝝ sera. scdm dyas. aqua ifusionis
nigri aspergat domus

Halech. i. cameleonta Auic. decoctio as-
persa in domo interficit

Lāpira. i. vermiculus lucēs ī nocte Kir.
posita hac in pauimento domus fugiūt

Libanotida pli. xx.

Oleandū auic. decoctio aspersa

Psilus. i. vermiculus puus saltās ī lictō
re marino Kir. multotiens cū psilio her-

ba coque in aqua maris aspergat recen-
ter & nō amplius eueniūt

Pulegium pli. xx. fumigiū recentis

Sambucus vel ebulus pli. xxiii. decoctio
ne aspgatur domus

Tribul? pli. xxii. decoctio aspergat. sera.
scdm dya. decoctio eius rosacea occidit.

Cimicibus pferentia

Blinethium sera. cū oleo vngat cor-
pus Auic. oleū eius

Alumen auic. cum aqua

Cipressus. sera. scdm eben mes. fumigium
folioꝝ expellit

Coniza herba fg.

Lupini yf. aqua in qua dulcorantē spsa oc-
cidit eos

Sanguisuga pli. xxxii. fumigiū eaz eius

& cinis .kir. similiter
 Stercus fera .scdm dyas. tauri vel bouis
 fumigiū Auic .similiter
 Inducencia lepram
Alleum Cir .nimia sumptio
 Anacardi sera .fm albugerig Cir .
 foli sumpti
 Carnes grosse Auic .& vaccine
 Ciperi auic .sera .secundū quosdā mult?
 vsus eius
 Lens yf .auic .multicudo eius
 Melongia auic .
 Stercus kir .fashani
 Lepre conferencia
Acerum pli .xxii .
 Adeps pli .xxii . vituli marini
 Allodili pli .xxii . cū aceto
 Alleum pli .xx . vstū cum garo
 Alumen pli .xxv . cū succo olez
 Altionū pli .xxii . vstum cum lupino &
 Ancusa pli .xxii . cū aceto . (sulphure
 Apium raninum pli .xxv .
 Aqua mes . diōe Al .aque minere
 Aristologia Thesalus vngentū ex succo
 Arpia auis .kir . finus cū aceto limitus .
 Asinus auic . carnes eius
 Aspalcum pli .xxxv .
 Aurū cir . limatura . valet eimētib? leprā
 depurando supfluitates
 Baurac hali . cataplasma
 Brassica plini .xx . domestica & siluestris
 cū alumine & aceto applicata
 Calamentū . sera . sumptū secundū gal . po
 eatum maxime confert
 Cancer pli .xxii . cinis cū oleo pices
 Campa pli .xxix . pytiocampe nascētes in
 Citarides pli .xxix . exeri? . hali . cū aceto
 Caprificus pli .xxii . succus eius
 Capra sex . sepo eius cū sandaraca vnge
 Cathapucia sera . scd? damascum ipsa &
 oleum eius
 Caulis macer cū alumine scisso & aceto
 Cepe hali . fricatio eius in leui lepra
 Cierinū vngētū nicol . facies vincta mul
 totiens emendat
 Coclee pli .xxx . cinis eaz
 Coloquintida sera . folia bibita laxādo cō
 ferunt multū . faciūt em osistere egritu .
 dimē & dolores suos & nō sinūt augeri
 Auic . fricatio folioz . mes . cū aceto forti
 fricata
 Columbus Kir . stercus cū cedria
 Condisi macer . succ? cū aceto & potat?
 Confectio hamech Mes .iii . antid .
 Confectio anacardioma Auic . j . v .

Confectio hedera Auic .iii . quarti i cura
 lepre
 Coruus kir . fimi . eius fumigiū in alba lep
 Deco ctio epithimi . mes . vii . antid .
 Delphin pli .xxii . pinguedo vel cinis
 Dragontea Kir . succus cum adipe draco
 nis marini
 Elleborus mes . niger . pli .xxxv . alb? . hali .
 similiter cū aceto Macer albus & niger
 applicatus
 Epithimum mes .
 Ericius auic . carnes . sera . scdm gal . sicce
 bibite Kir . marini cinis limitus
 Erugo eris pli .xxxi . cū ter bentina
 Eraum pli .xxii . farina . eius cum sulphu
 re viuo
 Fel pli .xxvi . capre & tauri etiā
 Fenugrecū pli .xxvi . cū sulphure equali
 pondere fricatione prius facta cū nitro
 Fex vini pli .xxii . vsta cū ficu
 Fumus terre mes .
 Gie pli .xx . cū aceto
 Lapis armenus mes .
 Lapis lazuli mes .
 Lepidium pli .xx .
 Lilium pli .xxi . radix
 Limonia pli .xxii .
 Locusta pli .xxx . pedes cū sepo yrei
 Loliū macer . cū rafano & modico salis
 Lupini pli .xxii . hali .
 Miarthes spes cōchilioz . plini . xxii . cinis
 eorum
 Mirabolani auic . mes . nigri . sera . omnes
 Murena piscis . xxxii . cinis cum melle ex
 terius
 Mus kir . stercus cū aqua limitū
 Napellus auic . & etiā napellus moysi
 Nigella hali . cum aceto
 Nierū pli .xxxi . cū oleo limitū
 Oleum de squinanto hali .
 Ossa hali . bouis vsta
 Pastinaca piscis . xxxi . yecur coctū i oleo
 / Inde mes . x . antid . in cura sode
 melācolice
 Pillule Fetide maiores . mesue ibidez .
 in cura egritudinū neruoꝝ
 \ Lapis armeni . mes . x . antid .
 Portulaca cir . radices vste cū melle limite
 Pulgium col .
 Rane sera . fm dyas . paludinosē cū sale &
 oleo coctē omeste Auic . similiter coctē
 sunt bezeat lepre
 Ruta pli .xx . cū melle & alumine exterius
 Sal pli .xxxi . cuj passulis sepo bubali ori
 gano & fermēto . sera . scdm dyas . cū oleo

& aceto Mes. sal napticu & sal indum
Sambucus cir. balneu ex vino fortissimo
decoctionis corticu floz & succ? curat
leptos vel ulceratos ex flegmate si fiat
sepe

Seru lactis pli. xxvii.

Serpens Auic. carnes omeste valde cose
runt Kir. cocte cu sale in olla rudi

Simapis pli. xx. Macer cu aceto linia

Sirupus de fumo terre Mes. vi. antio.

Sirupus de epibimo Mes. vi. antio.

Sulphur pli. xxv. cu resina ita q? celerie
euella? Hali. excoziat cutē & lepra cata
plasmatum

Scamonea plini. xxvi. decoctio radicis in
aceto ad grossitudinē linia mellis

Smaragdus secundum Ignotū. limatura
sumpta

Stercus. sera. scdm oya. bouis vinum de
coctionis in olla noua bibitu confert

Serucion Ig. posita macer in aceto

Taphia hali potata cu aceto

Tamariscus sera. decoctio radicum cum
passulis vel sepo data cuidā mulieri cu
rata ē vt expertū fuit

Theodoricon magnū hali. vii. antio.

Theodoricon nucis muscate Auicē. scdo
quinti. sera. ix. antio.

Theodoricon anacardiu Cir.

Tilia pli. xxmi. cu aceto folia

Tirus sera. scdm gal. tiriaca ex carnibus
ei? assiduata aut limbo corpore ex ea co
fere valde Auic. carnes omeste Hali. simi
liter preseruat

Tiriaca maior Auicenna primo quinti.
Serapion

Titimallus apul. flore peticū decoque &
illine & nō sinit crescere

Turbie mes.

Vipera auic. carnes eius omedere

Vitis pli. xxii. lacrima vel vngentū cu ni
cro Auic.

Vitis alba pli. xxmi. semen

Vultur pli. xxx. sanguis cu radice came.
leonte albe

Vrina hali puerorū

Vrtica plinius. xxii. sumpta tollit lepram
a facie

Rasis mes. iii. antio.

Ypocratis scda. auicen. tercio
quinti.

Vera Andromaci secunda Auic. ter
cio quinti

Logodion Auic. ibidez. sera.
ix. antio.

Vera theodoricon sera. ibidem

Yrcus pli. xxvii. iecur coctum cu melle
& cu aceto & calide illinitū

Yrundo Kiramiō. simus eius cum lacte
capie

Tractatus septimus de dispositioni
bus parti chirurgie pmentibus

Capitulum primum de apostemati
bus & pmentibus eis

Inflationes apostemata tumores dis
soluentia & sedantia

Agnus castus pli. xxxmi.
Agrippa magnum Nicol.
valet omnibus tumorib?
in quacunq? pte fuerint
Alnus pli. xxmi. folia cu
aqua feruenti

Alleum Plinius. xx. Macer cum adipe
porci

Altea serap. scdm dias. soluit maturat &
aperit

Ami pli. xx. hali. ser. fm dyas. soluit infla
tiones.

Anisum hali. sera. scdm gal. expellit infla
tiones & resoluūt

Abrotanum. sera. fm dias. & gal. cu fari
na ordei resoluūt apostemata

Aqua maris plini. xxxi. cum farina ordei
cocta

Atriplex sera. scdm dyas. cocta & cruda
emplastrata resoluūt apostemata

Bdellium hal. cu salua ieiuna. sera. scdm
dyas. & eben mes. i. decoctione resoluūt
apostemata Albuk. emplastratum cum
rob dulci

Brassica plini. xx. domestica & siluestris.

Apul. siluaticae folia trita cum axungia
veteri

Butirositas lactis. ysa. resoluūt apo ste
mata

Calamus aromaticus Auic. sera. scd? ha
bix emplastrum

Canabis sera. scdm gal. inflationes & apo
stemata resoluūt

Cancer auic. fluuiialis suppositus magna
resoluūt apostemata

Caprificus plini? xxmi. ligni & foliorum
fumigium

Carui yf.

Castia fistula col.

Castoreum al. Auic.

Caulis Macer cu vrina supposita

Cenēcapitea pli. xxii. sera. fm dyas. cen-
tum capita alba. putauerunt quidam qd
suspensa sup apostemata aut emplastra
ea resoluūt ea

Cerefoliū macer cū cera noua & axungia
veteri

Cerotū andromati mes. ii. anti. dissoluit
dissoluenda

Cicer yf. dissoluit apostemata & minuit

Ciclamen sera. fm gal. admisceat medicā
resolūcib? scdm eben mes. soluit apāta

Cicuta pli. xxv. & xxvi. folia cū axungia.

Ciminū pli. xx. al. serap.

Chimolea cocta pli. xxv. cū aceto

Cyperus pli. xxi

Cipressus pli. xxvi. succus nucū eius

Citrū bali. folia

Coloquintida bali. folia viridia resoluūt
apostemata

Condisi sera. scdm dya. cū farina ordei et
vīo coctū emplastrū resoluūt apostema-
ta & in principio eorū

Confectio de musco Auic. primo quinti

Coriandri pli. xx. cū melle Macer cū mel-
le & passulis. sera. emplastrū cum farina

fabarum

Cucumer erratic? pli. xx. & xxii. cucume-
ris agrestis radix cū polenta

Crocus auic. resoluūt apostemata

Dactili auic. decoctio eorū

Dyaquilon mes. ii. anti. resoluūt & ma-
turat omnē inflationē

Ebanus bali.

Elleborus pli. xxv. albus

Epichimū al. auic.

Eruū pli. xxi. cū vīo

Feniculū pli. xx. folia limia

Fenugrecū sera. ba. emplastrū cū seie limi

Fermentū sera. scdm dyas. apostemata p-
prie in inferiorib? corpis resoluūt

Fex vini vel aceti pli. xxvi. bali. auic. vsta
sola & cum nitro. sera. fex vini resoluūt
apostemata nō apta

Ficus sera. scdm gal. cū farina ordei aut
cū medulla panis fermentati. yf. sicce cū
ordeo & fenugreco. non mature simili-
ter cū cera

Fistula pastozis Auic.

Furfur auic.

Flos eris. sera. scdm dyas. resoluūt apāta

Flos nieri pli. xxxi. cū vīo

Ferigida lapis sera. scdm dyas. cū terben-
tina vel ceroto resoluūt apostemata

Fermentū sera. scdm dya. capitulo sputi
masticatū linicū resoluūt & maturat apo-

stemata in corporibus rusticorū

Sit pli. xx.

Grasula macer

Iesemini auic. embrocata

Iuncus odoratus pli. xxj.

Iuniperus pli. xxmi. semen

Iusquiamus Apul. herba cū stercore eiū

& aceto Macer folia cū polenta

Indicus Auic. detumescere facit. sera fm

gal. dissoluit et minuit apostemata mol-
lia diminutione multa

Inula pli. xx.

Lactuca pli. xx.

Lana pli. xxix. succida

Lini semen. sera. fm dyas. resoluūt & ma-

turat calida apāta cum melle & oleo &

aqua Hali. similiter cū oleo viol.

Leuisticū pli. xx.

Loliū yf. serap. fm dyas. cū stercore colū

bi & vīo coctū vel stercore asini vel ca-

nis & semen lini dissoluit ea

Lupini pli. xxii. cū polenta

Malua pli. xx. yf. resoluūt apostemata

Marchasita bali. resoluūt ea

Menta sera. scdm dyas. emplastrū cū sa-

uich apāta dicta carstimata

Mercunialis runsa apposita

Miathes piscis pli. xxxii. cota eius

Morus. sera. fm dya. lacrimus eius resol-

uit apostemata

Mulsa pli. xxii.

Muricis piscis pli. xxxii. cinis cū oleo

Nigella Auic.

Nucca yf.

Oleaster pli. xxvi. folia cū vīo cinis etiā

ramulorum

/ Laurinū auic. resoluūt inflatio-

nes valda

De ruta Auic. vt ibi

Papaueris rubei Auic. x. v.

cum adipe anseris vel galli

ne resoluūt apostemata

Anetinū mes. xii. anti.

/ Micbe bali. xmi. anti.

Oliua pli. xxvi. cinis eius cū aceto

Oua Kir. cortices affate cū oleo mirti

Petrosilinū. sera. scdm gal.

Pix sera scdm dyas. resoluūt apostemata

Pozzū pli. xx. biscoctū

Pulegiū pli. xx. siluestre Macer radix cū

polenta

Plantago pli. xxvi. folia cū sale inacer

Propolis cera pli. xxii.

Psilium pli. xxvi. Ignoc? infusum i aqua

emplastrū collectionis eius curat

Rhecoma pli. xxvii. illimita
 Reubarbarū sera. scdm dyas. illimitū em
 plastrū cum aqua apostemate antiquo
 Ruta scdm gal. confert inflammationibus
 maxime
 Sanguis pli. xxvii. vrsi et tauri andus et
 ficus
 Secacul gal. resoluit apostemata
 Siela auic. lixa emplata resoluit apāta
 Sideritis pli. xxii.
 Sinapis auic. omne apā antiquū resoluit
 Sissimbriū auic.
 Sission sera. scdm gal. radix cū farina oleo
 & ydromelle emplastrata
 Sordices sera. scdm gal. vniuersaliter re
 soluit apāta idigesta & illa que accidunt
 ppter sodam
 Sotira auic. pūo quinci
 Sudor sera. scdm gal. hoīs luctantis linie?
 humores pter naturā resoluit
 Sulphur pli. xxv. discutit
 Spica auic.
 Spōgia pli. xxxi. ipā & cinis ei? cū pasta
 Spurū. sera. scdm galie. cū masticatione
 frumenti resoluit apostemata i rusticis
 sed in corpibus mollibus sufficit sputū
 solū vel masticatio eius cū pane
 Squinantū sera. scdm dyas.
 Sterc? pli. xxvii. suis calefactus cū oleo
 sera. scdm gali. canis cū medicinis reso
 lutius maxime pdest Kir. canis cū ace
 to & muniū dissolūtū in aqua Sext? co
 lumbi cū oleo & elefantis linicū & tau
 ri applicatū Hali. ouis super grossa apo
 stemata
 Testiculus canis auic. flegmatica aposte
 mata resoluit
 Tilia pli. xxmi. folia & cortex i vīo cocta
 Thimus pli. xxi. cū vino
 Tragoriganū pli. xx.
 Tricū yf. resoluit apostemata
 Verbascus pli. xxvi. semen
 Vineapūca. xxi.
 Viole pli. xxi. 3g. folia cū axungia Macer
 cataplasma
 Viscus al.
 Vitis pli. xxii. pāpini & vetere cū axungia
 Vitis alba sera. scdm dyas. radix cū rob
 emplastrum vel cum oleo dissoluta aut
 cum vīo dissoluit apāta Kir. cū vīo
 / Basilicon sera. xxvii. antid.
 Marciaton Nicol. iuniores
 Vngentū reprimat
 Aristol. Thesalus ca. herbe
 / piscium

Zinziber auic. resoluit inflationes
 Zumbet sera. resoluit apāta proprie
 matricis
 Eruptionibus collectionibus aposte
 matibus conferentia
A Cacia pli. xxmi.
 Adeps porci sera. scdm dyas. cū ci
 nere aut calce Auic.
 Agnicū auic. omnibus confert
 Alkekengi sera. scdm habix succus coct?
 linicus
 Aloes. sera. scdm alkanzi arabicum
 Altea apul. auic. cū fenugreco & seie lini
 Amigdala pli. xxmi. amara
 Armoniacū auic. apostematibus puis pri
 mo postea magnis sine capite
 Amurga olei. sera. cocta cū aceto & vīo
 Anagallus sera. scdm dyas.
 Apiumrisus Apul. cū sumo porci
 Agrimonia pli. xxvi. folia linica
 Aron pli. xxmi. folia cipe arundinis
 Balsamus pli. xxmi.
 Berberis pli. xxv.
 Buglossa pli. xxvii.
 Butirum yf. hali. sera. scdm gal. linicum in
 mulieribus & infantibus curat apostema
 ta eorum
 Caprificus pli. xxmi. frondes & folia
 Caulis sera. scdm galie. glutinat aposte
 mata et curat apostemata indurata.
 Cedris pli. xxmi. cortex folia & glandes
 Cicer auic.
 Cicorea pli. xx. linica
 Cinis plinius. xxvii. cornu capre vel fimi
 vituli
 Citrum yf. semina
 Coloquintida auic.
 Cozandriū pli. xx. cū melle
 Clinia sera scdm dyas. apātibus? ouenit
 Elebor? pli. xxv. albus applicatus
 Fel pli. xxvii. lupi Auic. asini siluestris
 Galbanum auic.
 Galle pli. xxmi.
 Indicū col. auic.
 Insequamus al.
 Keyri. sera. scdm gal. ē medicina valde vti
 lis apostematibus
 Lapis alius. serapi. scdm dias. confert vlr
 oi apāti vbi hūores mordicantes currūt
 Lappaciū apul. cū axungia ēplastrata aut
 sggit. aut collectionem facit & apit
 Lentis pli. xxii.
 Lenticula aque pli. xxmi.
 Licon pli. xxvi. quedā eius spēs illimita
 Lini semē hali. cū melle maxime

Luf anic. apostematibus indigentibus ab-
 sterfione confert
 Manna fera. in medicinis apposit a
 Mandragora Apul. cū polenta tunfa
 Mercurialis Hali cum vino
 Multipeda Plinius. xxx. cū quarta parte
 cerbentine
 Mirtus pli. xxi. succus corticis l' radicis
 Nucca fera. secundū dia. nucleus vetust?
 supposit? curat apostemata dicta ācora.
 Oleander Plinius. xxi.
 Oliua fera. folia agrestis cū melle in apo-
 stemate dicto duo vlcera
 Ordeū pli. xxi. faria cū cocta & cruda.
 Orobū yf. cum melle
 Oua aui. ponunt in emplastris
 Panis plinius. xxi. in aqua & oleo
 Paritaria Gal. vi. simpliciu sedat
 Pillule albumaki Aui. ix. quinti
 Pix plinius. xxi. ex nauib? exteri? rasa.
 Poena Gal. sedo alimentoz antiqua assa-
 ra in calido cinere aut bis cocta in aqua
 cū cathaplasmata nascentie
 Platanus plinius. xxi. folia & cortex
 Plumbū aui. fricetur vinū eoz sup aliud
 cū aliquo ex oleis
 Psillium plinius. xxv. Ign. siccum tritum
 imbibitum aqua emplastrum omnes
 collectiones curat
 Quinqzfoliū pli. xvi. coctū in aceto
 Rānus plinius. xxi. coctus in aceto
 Rhecoma Plinius. xxi. illinita
 Reseda plinius. xxi. circa ariminū nota
 est herba quā resedam vocant. qui curāc
 ea addunt hec verba reseda morbos re-
 seda scis ne scis ne quis hic pullos ege-
 rit radices nec caput nec pedes habeāt
 hec ter dicunt totiensqz expuunt
 Rubra Plinius. xxi. semen ei? & radix
 Sabina Plinius. xxi.
 Salvia Sera. secundū dia. decoctio
 Sal plinius. xxi. succus emanans a cor-
 tice inciso
 Sanguis Plinius. xxi. vrsi & thauri sic-
 cus serap. secundū dia. edi agni anseris
 & anatis apostematibus confert Aui.
 leporis in leui apostemate
 Secacal col.
 Sempuius Apul. cū axungia cotiandro
 & pane trito tūc spargit aut rumpit
 Sudor Sera. secundum Gal. hominis lu-
 ctantis cū puluere suo mixto oleo ro.
 Simirmon Plinius. xxi. radix
 Stercus Sera. secundū Gal. bouis limbo
 membro apostemato

Strucion Ig. cū polenta ordei & vino
 Tamariscus Plini? xxi. succ? foliorū.
 Tassusbarbassus Aui. decoctio foliorum
 & plinius. xxv. & folia & radix
 Terra sigillata col.
 Terebinthus Plinius. xxi. folia & radix
 Tila plinius. xxi. lacrima eius
 Tribulus Plinius. xxi.
 Vinum Plinius. xxi. infusa lana Serap.
 verus dulce infusa lana non lora
 Virga pastozis Auicenna vlceratis apo-
 stematibus confert
 Volubilis hali cum vīo cocta supposita
 / Dyasimicon mes. i. p. antiō.
 apostematibus diuersaz
 medicinarū confert
 Colcatari hali. xxi. āti.
 Vnguentū omnibus apostematibus
 de matia fluēte ad mēbz.
 De calcandis Auicenna
 secūdo quiti a primo apo-
 stematib? ofert ser. ix. ā.
 Ypericon Auicenna xpiie frigidis & du-
 ris & magnis confert
 Yringi Gal. vi. simpliciu
 Tardantia & phibētia apostemata
 Cerum Aui. phibet aduentū vel
 augmentū appositū
 Acetosa hali folia cathaplasmata
 Altea Sera. secundū Gal. phibet Aui-
 cenna similiter
 Bolum armenum hali.
 Bleta Sera. secundū Gal. cocta
 Cameleonta Auicenna
 Camphora Auicenna Cir. phibet cali-
 lida apostemata
 Epatica sera secundū gal. phibet calida
 Lapis molaris Auicenna vaporatio eius
 cum aceto
 Lutū samū aui. in collirijs phibet
 Ouum fera. secundū Gal. miscetur in em-
 plastris phibentibus apostemata sicut
 est emplastrū de melliloro
 Rubus canis Serapi. secundū dia. empla-
 strum foliorū recentū phibet
 Sanguis draconis Sera. secundū Galie.
 herba eius phibet
 Solatrum Auicenna prima parte secūdi
 canonis
 Sumach Aui. phibet additionē eorum.
 Stercus Serapion boum limitū membro
 apostemato
 Talk Auicenna phibet in principio apo-
 stemata carniū. laxarum
 Terra sigillata serap. secundum paulum

phibet calida in principio si nō fuerint
in membris mollibus

Tribuli sera-secundū Gal. phibent cōfir-
mationē calidoꝝ hali marini

Prohibētia fluxū humoꝝ ad apāta

A Cacia Auicenna folia

Chimolea cocta pli. xxv. cū aceto
Poma sera-secundū Gal. pontica et ace-
tosa stiptica phibēt quod currit ad apo-
stemata in principio eorum

Plumbum Sera-secundū Gal. oleū frica-
tionis eius ad apostemata calida mala
Sandali Sera-secūm eben. mes. fluxū phi-
bēt humoꝝ ad membra

Sordidies Sera-secūm Gal. phibet fluxū
hūoꝝ ad apostemata calida māmillaꝝ

Tribuli Hali marini

Sedantia apostemata & dolores eoꝝ

Lhanna hali folia

Altea sera-secū Gal. sedat dolores
Canabis Sera-secundum dia. radix silue-
stris emplastrata sedat calida

Cassia fistula Serap. secundum eben. mes.
sedat apostemata sanguinis

Cherua Sera-secundū dia. oleū eius cum
acuta sedat flegmatica

Cucurbita Sera-secundū dia. cruda epla-
strata doloꝝ calidoꝝ confert

Ebulus Sera-secundum dia. folia recētia
cum sauch ordeī sedat calida

Fermentum Sera-secūm dia. apostēatibꝫ
inferioribus corporis

Glandes mes. Sera-secūm dia. apostema ti-
bus emplastrum sedat calida

Iulquiamus Aui. sedat dolores apācum

Laurus Sera-secundū dia. folia cū pane
& sauch emplāta pulsationes calidoꝝ

Lupinus Sera-secundū dia. sedat calida
& curat ea

Ordeum Sera-secundū dia. farina eius se-
dat dolorem calidoꝝ

Orchis ser. scōꝝ dia. emplāta sedat calida

Panis sera secundū dia. frumēti coctus
cum mellicrato & sine decoctione cum
aliqua herba vel aliquo succo puenienti

emplastratus sedat calida

Paritaria Auicenna sedat apostemata

Pinus Sera-secundū dia. emplastr ex fo-
lijs sedat dolorem

Polenta Plinius. xxi.

Pulegium Serapiō scōꝝ dia. emplastr cū
sauch calida

Sauina sera-secōꝝ dia. folia sedat calida

Sarcocolla aui. oia apāta sedat apposite

Secha Auicenna sedat apostemata

Stercus Sera-secundū dia. vacce suppo-
sicum cū humiditate sua & inuoluitur i

folijs & calefit in cinere calido & abla-
tis folijs apponit & sedat calida apāta

Viola Sera. folia sola aut cum farina or-
dei sedant calidū apostema

Vsnec Aui. cum calida sedat

Apostematibus in principio eorum cō-
ferentia

A Cetum sera-secundum dia. lana nō
lora aut spongia in eo

Affodilli sera-secundū dia. cū sauch in
principio curat apāta in principio calido-
rum Auicenna cum farina ordeī

Furfures Auicenna cum aceto

Glandes sera-secundū Gal. in principio
calidoꝝ & augmento Auicenna

Indicū Aui. omni apostemati confert

Lapis lacteus Auicenna

Lutum sigillatum Auicenna

Lana sera-secundum dia. infusa in aceto

Lutum samium Aui. phibet in principio

Paritaria Gal. vi. simpliciu Auicenna

Poma sera-secundum Gal. insipida appo-
nunt medicinis in principio & augmen-
to succus eorum & folia

Pillium sera-secundū habet folia

Sandali hali in principio calidoꝝ

Semperuiua cir. valet superposita reper-
cutiendo

Virga pastozis sera-secundū dia. in prin-
cipio emplastrū etiam frigidoꝝ confert

Viola cir. ipse & herba apposite calidis
in principio

Maturātia apostemata & flegmones

A ltea hali col. sera-secundū dia.
radix sola trieta nō cocta soluit ma-
turat & aperit apostēata secundū Gal.

maturat exturas dum est recens Aui.
mollificat ea almā maluaūse? mollificat

Amomum Serapion secundū dia. matu-
rat calida

Anetum yf. Aui. col. hali sera-coctum in
oleo calidis & frigidis apostematibus

Butirum Auicenna non recens maturat
in corporibus non duris ve infantū &
mulierum xpic & post aures hali

Caprificus Plinius. xxi. frondes & folia
mollificant apostemata

Caulis Auicenna siluestris domestic? &
marinus

Cerocū andromaci Mes. ij. antido.

Coloquintida Aui. folia viridia

Dyaquilon mes. ij. antido. maturat & re-
soluit omnem flegmone m

Faba frīxa Plinius. xxi.
 Fenugrecum hali Cir. farina eius cum vi
 tello oui attenuat & cuz ter bentina ma
 turat & rumpit
 Frumentū hali Sera. secundū dia.
 Ficus pli. xxi. sicce cū calce aut nitro Se
 rapion secundū Gal. cū farina frumenti
 Lactis butirositas yf.
 Lapacium rotundū Cir. deco ctum cum
 axungia superponat
 Liliū pli. xxi. succus floz Macer similē
 Lini semen hali Sera. emplastratū
 Lupini Cir. cum oleo apostema frigidū
 maturat & rumpit
 Malua yf. Cir. cum axungia maluauisc.
 plus maturat
 Marchasica Sera. secundū oya. cū resina
 pini dura apostemata maturat
 Mellilotū Sera. secundū dia. calida apo
 stemata
 Narciscus hali cepe eius
 Ordeū Plinius. xxi. farina cū resina Se
 ra. secundū dia. chuseh eius. flegmatica
 & calida maturat cir. ad frigida apāta
 maturanda farina eius cum pice vel ter
 bentina vel melle
 Pin? plini? xxi. cū aq̄ & melle mollificat
 Pix plinius. xxi. col. Capata
 Rafanus Plinius. xx.
 Rosmari? ser. scōz dia. folia emplāta tri
 ta difficilia maētationis apāta maturat.
 Sanguis Sera. secundū Gal. yrci vel vti
 suppositus calidus macurat cito
 Sapo sera. scōm abasari maturat & colli
 git saniem Auicenna leporis
 Siela Auicenna lixa emplastrata
 Sinapis Al.
 Sputum Sera. secundū Gali. solū limetuz
 in corporibus mollibus maturat vel cū
 masticatōne panis scō in corporib? rusti
 corum fit cū masticatione frumenti
 Triticū Hali masticatū
 Viscus Sera. secundū Gal. cum resina pi
 ni & cera equaliter
 Viticella cir. radix cū faria olo et axungia
 Calidis apātib? & acutis oferētia
Auicenna cuz albumine oui
 hali superposita Cir. cū succo plan
 taginis & corrigiole
 Acetosa hali herba cathaplastmata
 Affodilli Auicenna Sera. secundū dyaf.
 hali decoctio folioz manifeste confert
 Adeps sera. secundū dia. porci cū cinere
 & calce confert
 Alkanna col. Hali sera. secundū dia. folio

rum emplastrū Auicenna decoctio
 Alcea Auicenna hali maturat ea
 Amirberberis Auicenna emplastrū p̄rie
 tate confert sera. similiter
 Amomū sera. scōz dia. maēt ea aui. silr.
 Apiū sera. secundū dia. speciei sinirmon
 emplastrū resoluit ea Aui. similiter
 Atriplex yf. sera. secundū gal. in p̄ncipio
 hali in statu
 Auricula muris Gal. vi. simplicū
 Bolū armenū & cōe hali. cathaplastmatū
 Blitus aui. sera. scōm eben. mes. emplastrū
 Canabis auicē. radix siluestris cocta em
 plastrata sera. secundū oya. emplastrata
 sera. secundū Gal. sedat ea
 Caphora ser. scōz ebē. mes. aui. phibet ea.
 Canina sera. secundū dia. folia recentia
 crita supposita curant
 Camomilla Auicenna mollificando & re
 soluendo confert & sedat ea
 Cassia fistula sera. vii. p̄actice
 Castoreū Auicenna confert
 Cauda equina al.
 Caulis sera. secundū dia. emplastrū folio
 rum agrestis dissoluit ea
 Centūcapita sera. secundū dia. confert
 Cerotū de sandalis mes. ij. an. sedat ea
 Cerusa hali cathaplastmata
 Cicer Auicenna
 Chimolea Hali
 Cipssus Hali folia cū farina ordeī
 Cozianoz yf. hali cū cerusa aceto & oleo
 rosato sera. secundū dia. similiter addi
 to litargiro multū confert Hali folia et
 semen cū mucallagie psillij manifeste p
 dest macer succus cum aceto
 Cucurbita Sera. secundū Gali. caro eius
 emplastrata extinguit & infrigidat ea
 temperate
 Dyaquilon guū mes. ij. anti. dissoluit &
 maturat
 Dyalea viatic? vii. in cura apostematū
 Dragantū cir. dissolutū cū succo vermī
 cularis in p̄ncipio apostematū
 Ebulus sera. secundū oya. folia recentia
 cum saulich ordeī sedant
 Epatica sera. secundū Gali. p̄hibet ea
 Cir. similiter
 Epithima crispile al. vii. tracta. xii. capi.
 Faba sera. secundū dia. emplastrū ex faria
 eius sola vel cū saulich sedat calida per
 cussione accidentia
 Farina sera. secundū dyaf. puluis molen
 dmi coct? cum mellicrato aut cuz aqua
 & oleo resoluit ea

Fenugrecū Sera·secundū dia· farina ei?
 Auicenna similiter in apātibus occultis
 Ferri scoria auicenna
 Fex aceti alman·
 Foliū auicēna coctū cum aqua ros·
 Furfur aui·sera·secundū dya·cum aceto
 in principio in apostematib? occultis
 Glandes sera·secundū Gali· administrā
 in calidis in principio & augmento
 Holus iamenū sera·scōm dia·folioz aut se
 mīmū emplastrū cū faria aut saueh aui·
 Karabe Sera·secundū alkanī appositum
 auicenna appensum
 Kehengi aui·emplastrū hali succus
 Lactuca pli·xx·ys·aui·sera·scōm dia· &
 Gali·emplastrū in parum intensus Hali
 succus·Cir·cum oleo in principio
 Lapis molaris auicenna
 Laurus Sera·secundū dia·folia euz pane
 et saueh applicata pulsationē eoz sedat
 Auicenna similiter
 Lenticula aque ser·scōz dia·& gal·dulcia
 et matura emplastrata sola vel cū saueh
 Liciū Hali cathaplastmatū
 Lingua arietis auicenna Al·
 Litargiz hali·Cir·cū cerusa & aq· rosa·
 lini semen Ser·secundū dia· cum melle
 & oleo & aqua resoluit & mollificat ea
 siue interius siue exterius
 Lupinus aui·cum ceroto & melle
 Lurum sigillatū Auicenna
 Lutum samitū Auicenna
 Malua ser·secundū eben mes·emplastrū
 sedat & curat auicenna in principio &
 augmento Cir·in principio
 Mandragora pli·xxvi·folia ser·secundū
 dia·emplastrū folioz recentū cū saueh
 confert apostematibus vulnerū & vlce
 rum calidis Cir·i principio vngat oleo
 & etiā cathaplastmē vel puluere eius
 Matricaria ser·fm dia·ēplastrū ex flozib?
 Melilotū Auicenna pprie cum careno &
 etiā cū vitello oui farina fenugreci vel
 seminis lini & etiā papauere scōm q
 oportet Sera·secundū dia·maturat co
 ctum cū rob & Cir·sicum Auicenna
 Memite Hali aui·succus dissoluit ea
 Mirtus Auicenna cum oleo & vino hali
 cum succo ordei
 Mustus herba Auicenna
 Nasturciū sera·scōz dia· dissoluit calida
 Nenufar Ser·secundū ys· (apostemata
 resoluit calida apostemata aui·radix ha
 li succus Nico·oleum eius

Oleum nenufarinū·vi·
 Oleum cucurbitae·vi·
 Oleum violaz sedat ea Mes·xii·antido·
 Oliua aui·ser·folia agrestis cū melle
 Opiū aui·maxie calidif pfert cū succo cor
 Orchis sera·secundū dia·em (rigiole
 plastrum sedat calida
 Ordeū Aui·solū & cū fursure suo Hali
 emplastrū dissoluit ea cir· cū aceto i p
 cipio ad maturitatem cū vitello oui
 Ozimū fluiale aui·cum aceto & oleo
 Ozimū cōe Serapion secundū dia· empla
 strum cum aceto vel oleo rosato
 Panis aui·frumēti cū melliēto & succis
 ouenietib? leie ea·& ifrigidat ea ser·sily
 Papauer ser·scōm dia·folia foriter trita
 cū saueh emplastrata Cir· semē vel her
 ba cum oleo rosato in principio
 Poma aui·ipsa & folia
 Portulaca aui·ser·scōm dia·cum saueh·
 Plantago Al·Auicenna
 Plumbū ser·scōm Gali·oleū fricationis
 eius rosatū aut mireinū aut citoniorum
 confert calidis apostematibus i virga
 pectine & ano·Aui·& Cir·similiter
 Psillū Mes·ser·emplastrū ei? vel folioz
 refrigerat ea·Aui·q̄ssatū cū aceto hali
 succus herbe recētis vel mucillago seīs
 maifeste pfert cir·cū sacello suppositū
 Reubarbaz auicenna emplastrum
 Rosa auicenna trica non expressa
 Rubus ar·folia summitatum cum aqua
 rosata superposita
 Ruta Aui·siluestris cū sale emplastrata·
 Sandali col·Sera·secundū acabari liniū
 tur cum eis apostemata calida Hali in
 principio manifeste conferunt vel psune
 intus ser·scōm ys·rubci cū succo solatri
 Sanguis Auicenna leporis vel yrci matu
 rat cito
 Sauina Serapi·secundum dia·folia eius
 sedant ea
 Sebedenigi Auicenna
 Semen lini Sera·secundū dia· cum melle
 & oleo & aqua mollificat ea·intrinseca
 & extrinseca Auicenna lenit
 Sempuina al·hali Sera·scōm Gal·
 Simapis Auicenna resoluit ea
 Sisamum Auicenna resoluit ea
 Solatrum auicenna emplastratū hali suc
 cus Cir·in principio
 Scoria ferri Auicenna resoluit ea
 Squinantum Auicenna decoctio
 Stercus Sera·secundū gal·vaccaruz pa
 scentium herbam recens sedat

Terra sigillata Sera. secundum paulum i principio phibet ea

Tribuli Sera. secundum dia. fit emplastrum ex eis secundum Gal. phibent ne osfirmet.

Vinacia Serapion secundum dia. emplastrum cum sale

Viole Sera. secundum Gal. sola vel cum farina ordeï Auicenna ipse & folia sauich ordeï

Cir. in principio

Virga pastoris hali Sera. secundum dia. Auicenna flegmoni Cir. in principio

Vitis damas. folia

Volubilis magna Mes.

Vince Auicenna sedat

Vnguentum brendi hali. xij. antido.

Yris agrestis Serapi. secundum dia. radix emplastrum

Ysopus herba Sera. secundum dia. emplastrum cum vino

Sanguineis apostematibus offerentia

A Deps Sera. secundum dia. vñ

Altea Auicenna resoluit ea

Cassia fistula Sera. secundum eben mes. sedat ea

Coziandz Sera. aque eius limitio

Rosa Sera. ipsa & oleum eius

Silphicon plinius. xxii.

Herisipile conferentia

A Cacia Serap. secundum dia. succus eius confert

Acetum Auicenna sumptum & limitum

Alkana Sera. secundum Gal. administra in medicinis ad hoc

Anagallus sera. secundum dia. prohibet herisipilam

Affodilli Hali decoctio superfusa maïse ste confert

Aper Kir. sterco eius cum aceto aut fil

Atriplex Sera. secundum Galie. in principio sed agrestis in fine

Blera sera. secundum dia. cocta cum folijs Calamentum thesalus succus cum cerusa & rosaceo

Colcathar Aui. cum aqua coziandz

Canna sera. secundum dia. folia recentia

erica apposita curant Auicenna arundis folia humida superposita

Caulis sera. secundum dia. folia sola trita. vel cum sauich. emplastrata secundum Gal. herisipile indurate confert

Cicuta sera. secundum dia. emplastrum ex succo feminis Auicenna succus

Cipressi folia & nucis sera. secundum dia. nux sola vel cum sauich vel cum ordeo & aceto cum aqua mixto Auicenna cur

farina ordeï

Coziandz yf. col. ser. secundum dia. emplastrum cum pane & sauich Hali folia

Cucurbita sera. secundum dia. rasura eius cum medulla panis

Crocus Auicenna limitus sera. secundum dia. vnguentum ex eo

Endiua Serapion secundum dia. emplastrum cum sauich

Erugo feri serapion secundum dia. cum aceto limita aufert Auicenna

Fel sera. secundum dia. chauri ingredi in vnguentis phibentibus. Auicenna ad

ulcerata & dolores eius & fel etiam asini siluestris ponitur in emplastris

Ficus Auicenna cum farina ordeï

Gallus Kir. sanguis

Homo auicenna sterco eius calidum

Indicum ser. secundum dia. folioz emplastrum curat auicenna cum farina ordeï

Iusquiamus auicenna

Kekengi Ig. cum polenta

Kieran sera. secundum Gal. & dia. ex humoibus grossis curat frigidam

Lactuca sera. secundum Galie. & dia. in his que sunt debilis inflammationis confert yf. auicenna

Lactuca asini Gal. vi. simplicium intus & extra auicenna cum farina ordeï applicata

Lentes yf. sera. cocte in aqua maris

Lenticula aque ser. secundum dia. sola vel cum sauich emplastrata

Lilium auicenna folia & semen cum vino emplastrata sera. secundum dia. similiter.

Lingua arietis auicenna cum cerusa & chi molea sera. secundum dia. plantago cum

chimolea vel cerusa

Litargirum Cir. cum oleo rosato

Lumbrici terrestres kiram. cinis eorum cum aceto

Malua Auicenna sera. secundum dia. trita cum oleo curat

Mandragora ser. secundum dia. radix fortiter trita emplastrata cum aceto aui. filij

Matricaria sera. secundum dia. emplastrum ex floribus

Memite sera. secundum Gal. curat eam que non est fortis Auicenna sanat fortem in corporibus duris & non quam & non

in corporibus teneris

Mirtus ser. secundum dia. foliozum emplastrum cum oleo onfancino vel rosato &

vino aui. cum oleo & vino

Muscus herba Auicenna

Nuces sera. secundum Gal. oleum secundum

dia. caro vetustaz masticata
 Oleū vīo. Nico. cū farina ordei
 Oliua agrestis Auicenna serapion folia
 emplastrata
 Opiū sera. scdm dia dissolutū in aceto
 Orchis sera. scdm Gal. supposita curat
 Opium Auicenna cum oleo
 Papauer Auicenna sera. secundū dia. fo-
 lia cum sauch
 Paritaria Aui. succus cū cerusa
 Pentafilon Auicenna
 Porulaca Auicenna
 Psillū Mes. Auicen. quassatū cū aceto
 Rānus Sera. secundū dia. & Gal. folia in
 ea q̄ est tepide caliditatis aui. emplāca.
 Rosa Sera. secundū dia. folia cocta non
 expressa Auicenna recens trita
 Ruta Sera. scdm dia. cū aceto oleo rosa.
 & cerusa aui. cū aceto & cerusa
 Rubus aui. folia Hali succus folioz
 Sal Sera. secundū dia. emplastratū vel li-
 nitū cum ysofo phibet augeri
 Sandali auicenna pprie rubei limiti
 Sanguis menstruus aui. scdm q̄ dicitur
 Sauma Sera. scdm Gal. cū melle
 Sempuua sera. secundū Gal. & dia.
 Solatrū Sera. secundū dial. folia cum ci-
 cura emplastrata vel succus cū cerusa li-
 targo & oleo ros. Aui. similiter
 Stercus Auicenna pe cudiis
 Tirmallus Sera. secundū Gal. lac curat
 & folia & semen
 Virga pastoris Auicenna sera. secundū
 Gal. de medicinis melioribz ei que exte-
 ritur & ambulat de mēbro ad membrū
 hali folia ei? apposita in principio
 Vitriolū Sera. secundū dia. extinguit eā
 Violatū
 Vnguentū Rosatum Mes. ij. ātido.
 De cerusa
 Vrina Sera. secundū Gal. & dia. scdmē
 quod residet in fūdo velut fex limitum
 sedat eam Auicenna fex vasis
 Formice conferentia
A Cacia Sera. secundū dia.
 Acetum Auicenna Serapion secū-
 dum dial. lana non lota aut spongia in-
 fusa
 Amigdale amare serapion secundū gal.
 cum melle Auicenna similiter
 Coleathar aui. cū aqua coriandri
 Capilli Plinius. xxvii. adustū
 Cardo Sera. dicunt aliqui q̄ curat spēm
 formice que dicitur parogodos
 Caries lignorum Sera. secundū dia. cuz

tanto anisi confectū cū vīo oburat i pe-
 cia & contritū apponatur
 Caulis Sera. secundū Gal.
 Celidonia Auicenna cum vīo
 Cicuta Sera. secundū dia. emplastruz ex
 succo seminis Auicenna succus
 Citonioz oleum Auicenna
 Ciperi folia & nucis Sera. secundū Gal.
 cum ordeo & aceto & aqua scdm dya.
 nux sola cum sauch Auicenna cū ordeo
 & aceto & aqua
 Coziantrum Sera. secundum dia. empla-
 strum cum pane aut sauch
 Curcuma sera. secundū dia. emplastrum
 radicis cū vīo
 Elleborus Sera. vii. p̄actice
 Ficus Sera. secundū dia. immature cum
 farina frumenti & niero & lac arboris
 non sinit dilatarī limita circūquaqz maxi-
 me admixta pinguedine porci yf. nō ma-
 ture pistate vulnera formice sanāt
 Formice Kir. carum decoctio
 Gallina Kir. stercus eius recens
 Indicū Sera. secundū Gal. folioz empla-
 strum curat aui. cū farina ordei
 Kamepitheos Auicenna Sera. secundū
 dia. emplastrum cum melle phibet dila-
 tationē Al. dilatarī
 Lentesc Auicenna cum aqua maris cocte
 Sera. similiter
 Liciū Sera. secundū Gal. & dia. aui. hali
 limi semen Serapion secundum dia. cuz
 vīo coctum
 Lingua arietis Auicenna Serapion secū-
 dū dia. folia plātaginis phibēt dilatarī
 Malua macer nigra Auicenna
 Mirtus Sera. secundū dial. emplastrum
 folioz cum vīo & oleo vel onfanci
 no Auicenna cū oleo & vīo
 Muscus herba Auicenna
 Nigella hali cum aceto
 Oliua agrestis Aui. sera. folia
 Olibanū sera. secundū dia. cum aceto &
 oleo limitum in principio eius
 Orchis sera. secundū dia. emplastrū eius
 phibet dilatarī
 Paritaria Auicenna succus cū cerusa
 Pentafilon Auicenna
 Pinus sera. secundū dia. cortex trita cum
 calcanto phibz vlcera dicta formice ne
 augeantur
 Pix humida sera. secundū dial. cū sulphu-
 re aut cortice pmi limita nō sinit dilatarī
 Aui. cū sulphure phibet ambulatūā ca-
 liditatis

Phyllis aui. q̄ssatū cū aceto
 Rānus sera. secundū dia. cū aceto Gali.
 & dia. i. ea q̄ est tepide caliditatis
 Rubus Auicenna folia p̄hibent hali suc-
 cus foliorum
 Ruta Serapion secundum dia. cū aceto
 oleo ros. & cerusa similiter
 Sal sera. scdm dia. cū aceto & yfopo p̄hi-
 bet augeri aui. sal p̄hibet dilatan
 Salix aui. cinis ouis cum aceto
 Secatura corosionis auicenna
 Semperuiua Sera. scdm dia. emplastruz
 Hali succus foliorū
 Solatz sera. secundū dia. folia cū cicuta
 emplastrata v̄l succus cū cerusa litagi-
 ro & oleo rosato
 Stercus Sera. secundū dia. capre coctuz
 cum aceto aue v̄no
 Testudo Auicenna cinis eius
 Testiculus canis auicenna p̄hibet dilatan
 Ticimallus Ig. succus illimitus
 Virga pastoris Sera. secundū dia. empla-
 strata hali folia & auicenna
 Igni sacro conferentia
A Cacta plinius. xxmj.
 Adeps plinius. xxvii. v̄si et maxi-
 me rhenū & xx. anseris
 Alliu plinius. xx. v̄stū cum oleo
 Amurca oliuarum plinius. xxmj.
 Atriplex Plinius. xx. cum aceto & melle
 Macer similiter
 Arundo pli. xxmj. folia cyprie arūdimis
 Ayzon plinius. xxvi. Macer
 Bachar plinius. xxii.
 Bleta plinius. xx. cum alumine pauco
 Capilli plinius. xxmj. v̄sti
 Capra sex. cornu v̄stum cū aceto squillit
 co m̄rifice opatur
 Caseus plini. xxvii. capre sic? cū porro
 Caulis Aui. sera. scdm dia. cū sale
 Ceruus Plinius. xxvii. abrasio cutis cū
 pumice in aceto
 Cicuta Macer plinius. xxvi. folia
 Coziandz Sera. secundū dia. cum melle
 & oleo Aui. macer silr succus cū aceto
 Cucurbita pli. xx. apposita vel semē eius
 Crocus plinius. xxi. flos eius
 Elleborus col.
 Erugo ferri plinius. xxmj. cum aceto
 Fex aceti pli. xxi. cum cera
 Finus plinius. xxvii. vituli recens & bu-
 bali Auicenna stercus columbi cū melle
 & semine lini
 Grassula Macer cū albumine oui
 Grillus plinius. xxx. illinitus cōcitus ma-

ribus q̄ graue p̄stat vt qd̄ idem fecerit
 anteq̄ incipiat viciū toto eo āno careat
 Iricius plinius. xxx. sanguis eius
 Kekengi Ig. foliorū cathaplasma
 Lactemia aui. cum ceroto
 Lactuca plinius. xx
 Lentescus plinius. xxii.
 Lentiscus Plinius. xxmj. semen cortex
 & lacrima
 Licium plinius. xxi. semen
 Lupini Aui. sera. cum farina ordei
 Malua Plinius. xx. folia cocta in oleo
 Macer similiter
 Mandragora plini? xxvi. radix sicca Ig.
 cum aceto Apul. similiter
 Menta Apul. trita cū sulphure & aceto
 Mircus Plinius. xxii.
 Nasturcium auicenna
 Oliua plini? xxii. folia et amurca oliuarū
 Opoponacu Auicenna
 Orobum sera. scdm dia. auicenna
 Ouum plini? xxix. candidū cum oleo vel
 amilo suppositis folijs blete miraberis
 sanitatē vel ouoz albumine decocto cū
 ceruse. ij. denarioz pondē & miri par
 Papauer plinius. xx. folia Macer similr
 Ig. capita eius trita cathaplasmata cum
 polenta vel papauer cū aceto tritū
 Personacia Plinius. xxvi. radix
 Pillule cabari hali. x. antido.
 Pix humida Sera. secundū dia. cum pas-
 sulis & melle aufert exituras vlcera
 que dicuntur pruna
 Polygoniū Ig. plinius. xxvii. folia illita.
 Porulaca Plinius. xx. cum sale
 Plantago Macer Plinius. xxvi. cū creta
 chimolea Igno. similiter & cum cerusa
 Auicenna lingua arietis
 Rana plinius. xxii. venter viuētis sup-
 positus
 Rosa plinius. xxi. semē Macer rosa trita.
 Rubus plinius. xxvi. flos minoz
 Rubrica plinius. xxxv. quedā spēs terre
 Ruta plinius. xx. cū aceto Macer succus
 cum cerusa oleo rosato & aceto mirabi-
 le est.
 Sabina Plinius. xxmj. cum melle linita.
 Apul. similiter
 Sal Plinius. xxxi. cum aceto
 Sanguis menstruus Plinius. xxvii.
 Semperuiua Ig. trita cum polenta appo-
 sita vel sola
 Serpencis senecta plinius. xxx. cū seuo
 agni & bitumine
 Siler Plinius. xx. & xxi.

Silurus piscis plini? . xxxii. cinis capiti
 salforum cum aceto
 Sideritis plinius. xxii.
 Spongia pli. xxxi. cū aceto efficacior igni
 bus sacris q̄ aliquid imponi oportet sic
 ut sanas quoq; etas spaciose cooptat.
 Spuma argēti pli. xxxij. cū ruta mirro
 Serapius plinius. xxmi. & aceto
 Strignon Macer folia cū polēta additis
 cerula spuma argenti & oleo ros. Apul.
 succus suplimicus
 Terra chimolea sera. scđm dia. limia
 Testudo pli. xxxii. sanguis cuiusq; limie?
 Vermes terreni pli. xxx. cū aceto
 Vermicularis Ig. herba cū polenta
 Vipera Plinius. xxx. caput vsum vel sic
 cum cum aceto
 Vitis pli. xxij. cinis eius cū oleo & aceto
 / Kermes aui. ii. quinti
 Vnguentū Rosatū mes. ii. ā igni sacro
 Violatū mes. ii. ā igni sacro
 Vso pus pli. xxx. cū ros. & pōpholionio
 Velicis conferentia
A Piū ranimū Gal. vi. simpliciū
 Colla auicenna pisciū & de corijs
 in vesicis combustionis ofert
 Oleum mureinum Plinius. xxni.
 Ostrea plinius. xxxij.
 Polium Plinius. xxi.
 Sorzicia balnei auicenna
 Essere epiniētis secunduz plurimū
 conferentia
A Blinchiū plinius. xxvii. cū aqua
 sera. secundū dia. similiter
 Amigdale amare pli. xxni. cum viō sera.
 secundū dia. & auicenna similiter
 Aper pli. xxvni. dens ei? Sext? axungia
 eius imissa rasa epimitroas pustulas q̄
 nocte grauāt corp? ad sanitatē ouertit
 Brassica Plinius. xx.
 Caprificus pli. xxni. folia cum aceto
 Caulis Sera. secundū dia. folia trita sola
 vel cum fauich
 Cozianoz plinius. xx. Sera. secundū dia.
 cum melle & oleo Auicenna
 Cucumer Sera. secundū dia. folia cū mel
 le Auicenna similiter
 Ficus Ser. secundū dia. sicce cū nitro fa
 ria aceto & sale aui. folia sic? suppoita
 Gluten Plinius. xxxii. piscium
 Laur? pli. xxni. bacce cinis cū oleo limice
 Lingua arietis aui. ser. scđz dia. plātago.
 Melitinus lapis Plinius. xxx
 Mureus Plinius xxni. folia
 Oleaster Plinius xxni flos

Oliua siluestris pli. xxni. folia aui. fruct?
 Passule pli. xxni.
 Depo pli. xx. cortex & folia cū melle
 Pozzum plinius. xx. sera. secundū dia. cuz
 sumach Auicenna similiter
 Prassium plinius. xx. cū pice
 Ruta pli. xx.
 Sifimbziū plinius. xx.
 Stercus pli. xxx. ouis calefactū Ser. scđz
 dia. arietis emplastr? cum aceto curat.
 Tamariscus plinius xxmj vinū decoctio
 nis cum rosīs & cera
 Viscus Aui. sera. scđm dia. emplastrum.
 Vrina bali hominis
 Carbunculis conferentia
A Ffodilli Sera. secundū dia. radix
 cocta cum fece vini
 Alkengi min? Aui. primo quinti
 Anser Kir. cerebz cū passulis enucleatis
 Apes plinius. xxx. que mortue sunt i mel
 le posite cum polenta
 Aper Sextus cerebz cū melle apposituz
 mirifice sanat
 Abrotanū Ig. cum farina tritici coctuz.
 Bethonica plini? . xxvi. musa cū calida sū
 pra & applicata cum axungia
 Brassica plinius. xxvi. cum thure
 Cascus plinius xxvni capin? tritus cum
 oximelle impositus Sextus cum porro
 sectio imponitur
 Columbus plinius xx. simus eius p se vel
 cum semine lini & aceto mulso
 Cozianoz plinius. xx.
 Coctanum plinius. xxni. lanugo eius cū
 vino & cera linita
 Eruum plinius. xxii. cū vino
 Fermentū ysa. cum sale & oleo maturat
 & aperit
 Ficus aui. pprie cum yreos vel nitro vel
 calce. plinius. xxni. sicce in vino cocte
 Lac Aui. multociens sanant bibitōe eius
 Lapis as? ser. secundū dia. cū terbetina
 vel ceroto soluit
 Laser plinius. xxii. cum ruta vel melle
 Nasturcium Auicenna emplastrum cum
 aqua & sale
 Nigella Serap. secundum dia. cum vrina
 antiqua confert
 Nuces plinius. xxxi. veteres
 Oleandrum Plinius. xxni. ipse & fruct?
 cum melle
 Oleaster plinius. xxij. folia cum vino
 Oliua plinius. xxni. succus folioz
 Opoponax Sera. secundum dia. cum pas
 sulis aperit eas

Panax plinius. xx. rumpit
 Papaver cornutu plinius. xx. folia
 Passeres Kir. sterus cu adipe porci fra
 Passule pli. xxij. sine nudeis cu ruta (git
 Pec? pli. xxx. sim? ei? incipiente carbudo
 Pices Plini. xxij. & coracmoz salsame
 ra coraci carnes & muli piscis salii adu
 sti cum melle
 Pix plinius. xxij.
 Porca plini? xxviij. cerebz coctu illinieu
 Polenta Plinius. xxx. aspsa apibus mor
 tuis in melle
 Plantago Plinius. xx. Ig.
 Querc? pli. xxviij. carbones ei? cu melle
 Ruta pli. xx. cu aceto Apul. apposita
 Sal. Aui. cu melle & passo emplastrum.
 Sabina plinius. xxij. cum melle linita
 Sinapis Plinius. xx. cu fermento
 Sbea Auicenna ser. et
 Triticum Ig. succus linie?
Antraci conferentia
 Nasturtiu Mac reces cu frumeto
 Oliua Serapion secundu dia. ma
 tura emplastrata
 Sautina Macer cu melle
 Saphir? lapis albert? dicit se vidisse du
 as antraces fugasse
Herpetrestuomeno oferentia
 Aluum Cir. folia capitum trita
 emplastrata cum pipere
Alkana Cir. herpeti granule valz abluto
 prius loco cum calida distepetur cu al
 bumine oui & aceto linia? & parū post
 remoueat & lauce iterum & liniaur. &
 fiat sepe
 Alumē auicenna cu tanto fecis vini & tā
 to salisgēme in herpete corrosiuo
 Ayzon plinius. xxvi. Ig. macer
 Arsenicum al. Auicenna
 Atramenta Auicenna
 Cicuta pli. xxvi. cu siligine & mero Mac
 Elleborus Mes. niger.
 Juniper? aui. puluis fructus cu melle
 Lacticinia aui. radix in ceroto
 Lentesc aui. cocte in aq. maris sera. similiē
 Lupini aui. Lutum sigillatu aui.
 Plumbū Cir. vnguentū factum ex oleo
 fricato in mortario plumbeo
 Psilliū Cir. in sacculo suppositū herpet
 Ruta Macer succus cum rosīs
 Sbea aui. phibet herpestestiuomenū
 Serignū aui. folia trita cu polenta addita
 cerusa spuma argēti & oleo ros.
 Troisc? de arseico diē an. de medicina
 Vermicularis Ig. apposita (oris

Vnguentū dyasimicon Mes. ij. antido.
 Putredini mēbroz exteri? sepatōibus
 & adubelet oferentia
Affodilli ser. secundū dia. radix co
 cta cu fece vini
 Agnus cast? ser. scdm dia. semē cu folijs
 curat exituras
 Aluē auicenna plinius. xx. intrinseca du
 belet & cinis eius conuenit eis
 Alkekengi maius aui. primo quinti adu
 belet confert
 Altea ser. scd? dia. ofert scd? Gal. ma? ac.
 Anagallus Gali. vi. simpliciū putredō
 Anetū ser. scd? dia. (mēbroz valz
 coctum in oleo resoluit
 Anuiden ser. scdm dia. cu ceroto resoluit
 Armoiacū ser. scd? dia. resoluit eas (eas
 Apiū sera scdm dia. spēs linirmon
 Abrotanū Gali. vi. simpliciū coctū cu fa
 rina ordei resoluit eas
 Arsenicū Sera. secundū dia. cu adipe re
 soluit auicē. putredini mēbroz valet
 Asa aui. apparētib? & oculis adubelet
 Berseguale aui. gal. vi. (est bona
 simplicium dubelet confert
 Carabe cir. cu sepo & oleo putrida apo
 stemata iuuat
 Cap. Sex. caro obusta cu aq. discutit eas
 Cetaurea mior ser. scdm Gal. sicca in vn
 guētis curat malas antiqs & pfundas.
 Cerrus pli. xxij. cortex folia & glandes
 Ciclamē ser. scdm dyas. radix. cu aceto &
 melle curat exitas scd? ebē mes. resoluit
 Cicer ser. secundū Gal. spēs (eas
 eius dicta cerfeni & sunt acera minuta
 alba curant exituras malas cum melle
 Cucurbita pli. xx. caro eius sine semine
 Dauc? pli. xxvi. Diptam? pli. xxvi.
 Ellebor? pli. xxv. alb? & niger cu arūgia
 Fenugretū aui. lenit & curat adubelet.
 Fex acetū Plinius. xxij.
 Gluten Serapion secundū dia. boū cum
 aceto & melle dissolutum
 Indicū auicenna malis exituris confert
 Kekengi maius & minus Sera. viij. an.
 dubelet confert
 Lapis alius auicenna ser. cum terbetina
 aut pice dissolutus eas
 Lentesc plinius. xxij. cum polenta
 Licium plinius. xxij. foliorum coctū in
 vase eneo cu aceto & melle
 Lilium Serapion secundū dia. folia cum
 aceto emplastrata vel fructus folioz
 coctus in vase eneo
 Liquiricia sera. secundū dia. succ? linie?

Lutu armenu sera. scd3 Gal. desiccatur exi-
 turas indigentes exiccatione
 Mandragora Ser. secundu dia. folia vel
 radix cum saich dissoluit eas Auicen-
 na superposita
 Medicamen albulneous au. v. tracta. su.
 secunde quinti. iterioribz adubelet ofert
 Menta Auicē. emplastrz cū saich dube-
 let ofert sera. secundu gal. siluestris cū
 farina ordeī episoris confere
 Minium Serapion bullitum in oleo &
 positum in vnguentis
 Morus pli. xxi. succus radicis
 Narciscus au. cuz melle & ozobo rūpit
 adubelet que sunt difficilis maturatōis
 Oleum de ruta. Nico. cerotū ex eo posi-
 tum super apostemata aperta attrahit
 venenū & id qd fluit ex eis
 Oliua plinius. xxi. vrūtur cauliculi flo-
 rescentes vt spodij cinis cū melle
 Opiū Ser. secundu dia. cū aceto i caldis
 Ordeū Plinius. xxi. farina cuz resina &
 adipe veteri.
 Panax Sera. secundum Galie. semen &
 flos cum melle
 Pterafilon api. emplastrz adubelet iuuat
 Peonia plinius. xxvii. recentes sepatio-
 nis discutiuntur nigro ei9 semine sepu-
 rationes rubentes rubeo semine
 Platanus plinius. xxvi. folia & cortex
 Pseudo diptamū Plinius. xxvi.
 Psillū Ser. scd3 dia. cū oleo aceto & aq
 flegmaticis
 Sordicis au. Sera. secundu Gal. ex cor-
 pore exercitatis resoluit exturas dure
 solidationis & sudor hominis dubelz
 Terbecina ser. secundu dia. emplastrata
 Tribuli Plinius. xxii.
 Viole Plinius. xxi. purpuree
 Vitis alba pli. xxi. radix cū melle & tu-
 vnguentū palmeū mes. ij. an. (re
 vnguentū calcadis Sera. xxvi. antido.
 Vrina Sera. secundu Gal. peccā infusa su-
 pligetur in corporibz rusticoz
 Vrtica auicenna cū rasano emplastrata
 disrumpit adubelet
 Visiori pli. xxv. radix cū thure & vino
 Vera archigenis auicenna secūdo quinti
 mes. nj. antido. Sera. ix. antido.
 Vris Sera. secundu Gal. folia cocta cuz
 rob emplastrata ante maturationē exi-
 ture. Sera. secundu dia. Emplastruz ex
 folijs coctis cū vino resoluit anteq. p-
 ueniat ad sanie resoluit eas
 Duris exituris conferentia

H Lucen albotin au. maturat eas
 Indicum auicenna confert
 Resina Sera. secundu aliquos confert
 Putridis exituris oferentia
 Arba yrcina Sera. secundu Gal.
 emplastrū maxime ex flore
 Mirza Sera. secundu Gal.
 Ostraca Sera. secundu Gal. vsta cū ace-
 to & aqua aut cū aceto & melle ofert
 valde apostematibus putridis
 Rūpentia & aperiētia exituras
H Lcea Serapion secundu dia. ma-
 turat & aperit apostemata
 Apium Kir. emplastrū vel cerotum per
 tres horas
 Agrimonia Apul. perica apposita apit et
 Bucinum Hali. sanat
 Cantarides plinius. xxx. cum calce
 Cucumer asininus Sera. secundu dia. in
 apostemate sanioso radix cum glutino
 albotin Auicenna similiter succus radi-
 cis apul. radix cū resina rūpit & sanat
 Eactenū Cir. cum terbenina optimuz
 ruptorū fit.
 Emplastrz qdaz de frumēto mes. ii. an.
 Faba frixa Plinius. xxii.
 Fenugrecū Cir. cum farina eius cum ter-
 bentina maturat & rumpit
 Fimus pli. xxvi. bubali cū cinere calefa-
 ctus cū vino & aceto Sera. secunduz
 dia. columbaz cū farina ordeī & aceto
 rumpit & maturat
 Flamula cū oleo & squama ferri cōerita
 Galbanum Cir. appositum apostemata
 maturat & rumpit
 Lapaciū rotundum Cir. in oleo coctum
 cū axungia apponatur
 Lingua bouis Apul. cum melle & pane
 apposita mirifice rumpit
 Loliū Sera. secundu dia. cū stercore co-
 lumbi & vino aperit apostemata que
 nondum sunt pfecte matura Auicē. cuz
 semine lini & stercoreis colūbi Mac cuz
 sulphure & stercore colūbi & vino
 Lupini Cir. cū oleo apostēa figidū matu-
 rat & rumpit
 Narciscus Sera. secundu Gal. cum rob
 secundu dyas. cum ozobo & melle apit
 dura apostemata difficilis maturatōis
 Nasturciū Sera. secundu dia. ponit sup
 ipsum aqua donec fiat sicut puluis &
 coquitur cum pice & aperit
 Psillū au. prima pre scd3. ca. primo tra-
 ctatu Hali emplastrz muscilaginis
 Sambucus Ig. folia sicca melle

Sarcocolla sera. scdm gal. apit apostema
ra punctionis

Taphia serap. scdm dias. succus cū melle
linietur

Terbentina cir. cū farina ordei emplastrum
ea rumpit

Viola pli. xxi. alba

Vitis alba. sera. fm dyas. radix cum rob
rūpit ea i quibus est sanies aggregata
vel cū oleo dissoluta vel vino

Viticella cir. emplastrū ex succo & pul
uere sanie facta

Vrtica auic. cū rafano dirūpit adublet
Mundificantia exituras

O Rebis sera. scdm dyas. radix mun
dificat exituras

Pix humida. sera. scdm dya. cū melle
Dolorem incisionis vel vlsionis miti
gantia

Ocodrillus hir. cutis ei? aride pul
uis supaspersus. membro vrendo
vel incidendo dolore non sentiet vel vn
ctio pinguedinis carnis eius assate

Mandagora pli. xxv. añ. bibita. iū. ano
losat sumpti. sera. scdm dyas. vsū deco
ctionis radices vsqz ad assumptionē ter
cijumat pli? vno conos qñ incidere aut
cauterizare volum? Ig. vinū infusionis
radicis bibitū ante

Marmor mēphites pli. xxvi. vsus illiniri
aceto cōuenit his q vtrūq & secāda sūt
obstupescit em ita mēbrū. vt nō sentiat
cruciatum Alber. mēphites lapis pota
tus cū aqua tricus insensibilitatem indu
cit vt secatus vel cruciatus nō sentiat.

Opium hali.

Apostematib? ex punctione pferentia
Alba cū melle hali. similiter

Feniculū. macer radix cocta cum
oleo & vino subito sedabit & etiā crica
tumori ex punctione & fractura

Mirtus hali. cū succo ordei

Sarcocolla sera scdm dyas. apit ea

Sumach serap. scdm dyas. emplastrū gra
noꝝ pibet ea

Fuziculis vel papulis scdm plurimū
conferentia

Lumen pli. xxxv. cū duabus ptib?
mellis

Armoniacū Aue.

Apiūrisus Apul. cū fimo porci appositū

Atriplex pli. xx.

Araneus plini. xxx. apposit? & tertia die

solutus

Axungia pli. xxvni.

Baurach hali. maturat eos

Bleta alba pli. xx. eruptōi papulaz ofert
Butir sera. scdm gal. liniēa in mulierib?

& infantib? ofert & curat Hali. his qui
sunt in ventre confere

Caquelenegū ofectio hali. vi. antio.

Casus pli. xxvni. capre siccus cum melle
& aceto

Chimolea pli. xxxv. cū vino

Creta pli. xxv. cū vino sumpta

Faba pli. xxi. cortex masticata in ieiunio

Ficus pli. xxni. humide & etiā sicce cum
vino cocte & cauliculi ficus nigre cum
cera

Galbanū pli. xxxvi. sera. fm dya. emplm.

Gallina pli. xx. fimus rufus cū aceto ma
xime recens linitus Sex. sim iliter

Lactuca pli. xx. cū vino & polenta

Laurus pli. xxni. bellica tenerima i vīo

Lupini pli. xxni. cū aceto

Marchasita pli. xxxvi. cruda

Mezeleon sera. scdm habix valde confert

Mus araneus pli. xxx. pendens necatus
sic vt terzā postea n̄ attrigat ter cū dat?
furunculo toties exponitibus medenti
& cui medetur

Musce pli. xxx. strite digito medico ita
q sint impares numero

Nasturciū. sera. fm dias. emplastrū. cum
aqua & sale maturat. Macer recens cū
fermento apul. similiter

Nitz pli. xxxi. cū resina vel oleo vel vīo

Ordeū pli. xxii. fuziculū. si quis circūciōz
cū granis nouē ordei singulis ter cū ma
nu sinistra & omnia in igne piciat con
festim sanat

Pyrites lapis pli. xxxvi.

Populus niger pli. xxmi. aquosiras ex li
gno vulnerato

Pulegium macer

Prasium pli. xx. cū fico aut ysopo

Sal pli. xxii. & xxvii. cū oleo vel cū passu
lis vel cū seuo vituli origano & fermen
to. sera. scdm dya. cū melle & oleo rosa.

Salua pli. xxvni. ieiuni ter pignare icipi
entes sanari Aue. fuzunculoz

Sandalī. albu. fricatio ei? sup testa fixa
alba

Sepū plinius. xxvni. capre vel bubalī vel
ouis cum sale & oleo. & xxx. cinis capil
loꝝ mulieris & arictis cū cinere pumicis
& sale Sextus capre cū sale minuto fuzū
culos discutit

Simapis pli. xxx. cū adipe anferis

Sordices pli. xxx. ex auricula pecudis

Spuma nitri. sera. scdm gal. cum terben-
tima curat orificia eoz
Sudor hali. luctantiu maturat eos
Tamariscus pli. xxi. semen eius cu pin-
guedine
Ventriculus ciconie plini. xxx. cum aqua
coctus
Apostematibus malignis pnciosis pe-
stilentialib? frudulentis ambulatoriis ca-
cerosis conferentia
Cetum auic. phibet ambulationem
Alia sera. s3m dya. scisso apate in-
eromittat Auic. cu incidunt apostemata
mebum mortificatia supposita confert
Atramentu auic. i. colcatar
Cantarides sera. scdm dya. misce? medici-
nis in apostemate cancroso Auic.
Homini capilli. auic. vsti cu butiro
Indicu auic. cu farina orde
Lac auic. bibitum
Lingua arietis col.
Lupini sera. secundu dyas. sup apostema
ea ancoria confert
Lutu armenu auic. hali.
Orchis sera. scd3 gal. radix que e sicca cu-
rat apostemata fraudulenta putrida
Ostraca ser. fm gal. sola fraudulenti ofert
Papauer cornutu serapi. secundum gal.
folia & flores multum conferunt apo-
stematibus fraudulentis & caueant qz
post mundificatione abstergut fortiter
& dissoluut & diminuut carnem. & ipa
auferut escaras adustas que sunt in eis
Plumbu sera. scdm gal. vstu lotu cofert
apaticibus malis & oleu frictionis plum-
bi similiter multu ofert & in apaticibus i
quibus e cancer facit mirabile effectu
Ribes auic. apostematibus que cito inter-
ficiunt confert
Rubus auic. emplastrata phibet ambula-
tionem eoz
Sempuina sera. scdm gal. apostematib?
latis que dilatant in corpe
Sumach sera. scdm dyas. cu melle & aceto
phibet apata corrosiua dicta ancoria
Stercus serap. scdm gal. capraz cu farina
ordei & aceto fraudulenti ofert Albu-
homis siccu cum melle fraudulenta curat
valde
Tiriaca dyatefferon Nico. apaticib? vene-
nolis dictis bonu malu data cu decocto
ne pigami vel gentiane
Virga pastoris auic. apaticibus cancriosis
Visc? sera scdm dyas. cu melle & lapide
gagate aut asio coct? supponat

/ Dyasimicon mes. ii. antio. pe-
stilentialibus
Vngentu De calcadis ani. vnde cio. v.
Serapio. xxviii. anti. apaticib?
pestilencie
Flegmaticis & frigidis apaticibus
Lkanna auic. decoctio eius
Alleu hali. cum aceto cathaplasma
subtiliat & dissoluit ea
Alum. sera. s3m dya. vstu linicu cu aqua.
Apiu. sera. fm dyas. sinimo emplastratu
resoluit recentia Auic. similiter
Abrotanu auic. resoluit ea
Boeguard. sera. scdm dyas. delen? cum ea
apata flegmatica Auic. radix soluie ea
Bdelliu auic. cu salina ieiuni. resoluit ea
Branca vrsina cir. folia cu axungia veteri
Castoreu auic.
Caulis. sera. scdm dya. folia sicca trita vel
emplastz cu sauiis & agrestis folia re-
soluit ea
Cherua. sera. fm dyas. oleu ei? cum cicuta
sedat
Ciclam. cir. cu oleo bullitu calidu super
ponatur frigidis apaticibus que non pnt
rumpi ppter spissitudinem cutis aut p-
pter interiora aut per exteriora purgant
Cotula sera. fm dyas. flos cu ceroto soluie
Cucurbita sera. scdm dya. cruda emplata
Cucumer alpinus Auic. radix cu farina
ordei resoluit omne apostema flegmaticu
antiquu. sera. scdm dyas. silr
Daucus sera. secundu dya. emplastrz se-
minis resoluit
Elaeterium cir. 3. vi. cu farina ordei & vi-
tello oui maturat ea
Fenugrecu sera. secundu gal. auic.
Fex vmi. sera. vsta & no vsta sola & cu
mirro receti stringet ea.
Furfur auic. cu vino resoluit
Glandes sera. secundu dyas. folia arboris
omniu speciez eius trita oferunt flegma-
ticis apostematibus
Hafce auic. emplastru cu ceroto
Iarus cir. cu axungia veteri apponat apo-
stematibus frigidis
Liliu auic. seis & folioz eplastrz Cir. cu
axungia frigidu apostema maturat
Lupini cir. cu oleo frigidu apostema ma-
turant & rumpunt
Maiozana auic. sera. s3m dya. in ceroto
Manna sera. delet ea
Matricaria anic. sera. secundu gal. empla-
strum resoluit no & oleo
Menta cir. cathaplasma ex ea cocta in vi

Mirza auic.
 Mu mia auic.
 Nasturtiū auic. cū aqua & sale emplastrū
 Nigella auic. emplastrata. sera. fm dial.
 antiqua apostemata flegmatica resoluit
 Oleū de storace auic. x. v. sera. xxv. anti-
 paritaria auic. folia
 Passule Cir. coctē in vino cataplasmate
 Pix. cir. cū cera & oleo
 Platanus auic. folia
 Phylliū auic. sera scdm dya. cū oleo ros.
 & aceto & aqua emplastrū
 Rosmarinus sera. scdm dya. emplastrū
 ex radice humida resoluit
 Sal auic. cū mentastro & melle
 Sissimbriū auic.
 Sorbes. sera. fm gal. vniuersaliter resol-
 uit apostemata indigesta
 Spongia sera. scdm dya. noua resoluit.
 Auic. desiccata ea
 Tamariscus pli. xxmi. al. sera. scdm dya.
 radix corticis & fructus. emplastrū fm
 alkanzi fumigatio
 Theca. ozigani sera. scdm dya. emplastrū
 cum fauicb
 Testiculus canis auic. resoluit ea
 Thimus sera. scdm dya. emplastrū cū ace-
 to in principio
 Virga pastoris sera. scdm dya. emplastrū
 in principio offert frigidis
 Viscus auic. pprie cū calce resoluit
 Vera logodion auic. scdo quinci
 Ypicon auic. pprie frigidis & magnis
 duris
 Yris sera. scdm dya. folia cocta cū vino
 emplāta & etiā radicis agrestis emplm
 Mollibus & fluxibilib? apostematib?
 conferentia
A Necum. sera. fm gal. & dya. coctū
 cū oleo mollia cruda maturat. hali-
 obustū puluerizatū appositū manifeste
 prodest
 Bedeguard sera. fm gal. radicis ēplastrū
 resoluit ea
 Butir. hali. recēs maturat & apic mollia
 Coriandri hali. dissoluit ea
 Fistula pastoris auic.
 Gummi marmoris albu. mollibus apo-
 stematibus confert
 Indicum sera. scdm gal. dissoluit minuit
 multū ea. hali. similiter
 Leuisticū al. dissoluit ea
 Litium auic.
 Paritaria galie. vi. simplicū in principio
 apostematis

Sempuua sera. fm gal. offert apostemati-
 bus latis que dilatant in corpe
 Tamariscus auic. folioz emplastrū
 Vsnec auic. sedat

Nodis & nodositatibus pferentia
Moniacū auic. hali. emplastratum
 maxime mixta pree

Ericus marinus auic. caro eius
 Euforbiū mes. puluis ei? cū aceto forti fric-
 catione nodositates delet

Dyaquilon auic. ii. quinci
 Opoponax mes. emplastrū resoluit nodo-
 sitates membroz

Serapimū mes. cum succo capparis aceto
 linicū nodositates membroz
 Storzax sera. scdm albugerig linicū offert
 nodositatibus membroz

Glandulis & apātibus eoz pferentia
Glandill. Auic. radix cū aceto vini
 Altea auic.

Apiū raninū Auic. Kir. apic emplastrum
 vel correctū dimissum p tres horas
 Asla sera. scdm dya. cū ceroto & ficubus
 siccis supposita confert aufert etiā resi-
 duum earum

Cicer auic. apātibus eoz offert
 Fex olei auic. amigdalaz apātibus offert
 Ficus ys. crude & coctē cataplasmate
 dissolunt

Pix auic. cū sulphure phibet eoz exitū
 Plumbū auic. lamina eius sugligata
 Scrofulis & strumis scdm plurimum
 conferentia

Cetola sera. scdm dya. quidā suspē-
 dunt radicē ei? sup habentē scrofu-
 lis & dicūt sanari Auic. emplastrū vel
 radix appensa collo vt quidā

Adeps anguis pli. xxx. cū oleo
 Affodilli pli. xxii. folia cū vīo cocta. qui-
 dam aiunt si apposita radix eius in fumo
 suspendatē quarta die soluat vna cū rādi-
 ce arescere strumam

Alleū pli. xx. crudū
 Altea pli. xx. cū vīo sera. scdm dya. cum
 vīo cocta vel sola erit a offert. Auic. cū
 caulibus. Macer flos tritus cū vīo ap-
 positus

Amoniacū al. hali. auic. sera. scdm galie.
 resoluit Cir. vngentū ex eo sale gēma sa-
 le nitro succo marubij & cera

Anguis pli. xxx. cutis ei? cū oleo & cera
 Andragne agria sera. scdm dya. emplastrū
 cū axungia veteri resoluit ea

Anuiden sera. scdm dya. radix cū ceroto
 resoluit. hali. folia cū cera & oleo

Anuiden sera. scdm dya. radix cū ceroto
 resoluit. hali. folia cū cera & oleo

Anuiden sera. scdm dya. radix cū ceroto
 resoluit. hali. folia cū cera & oleo

Anuiden sera. scdm dya. radix cū ceroto
 resoluit. hali. folia cū cera & oleo

Anuiden sera. scdm dya. radix cū ceroto
 resoluit. hali. folia cū cera & oleo

Anuiden sera. scdm dya. radix cū ceroto
 resoluit. hali. folia cū cera & oleo

Anuiden sera. scdm dya. radix cū ceroto
 resoluit. hali. folia cū cera & oleo

Anuiden sera. scdm dya. radix cū ceroto
 resoluit. hali. folia cū cera & oleo

Anuiden sera. scdm dya. radix cū ceroto
 resoluit. hali. folia cū cera & oleo

Anuiden sera. scdm dya. radix cū ceroto
 resoluit. hali. folia cū cera & oleo

Anuiden sera. scdm dya. radix cū ceroto
 resoluit. hali. folia cū cera & oleo

Apuz raninū pli. xxv. appositū & pte ei?
 in fumo suspensa Kir. emplastrū vel ce
 rotū dimissum p tres horas
 Apostolicon auic. ii. quinti
 Araneus Kir. magnus niger qui in arbo
 ribus facit telā acceptus in noīe patien
 tis & circūquaq; aptat? icipitē sanat
 Aristologia thesalus rgentū ex radice
 Arthemisia pli. xxvi. macer itus sumpta
 & exterius cū axungia
 A sinus auic. cinis epatis eius cū oleo
 Axungia pli. xx. cū elleboro albo farina &
 Berberia apul. cū axungia nō salita (sale
 Berseguascen hali. auic.
 Butozmarien succus auic.
 Bitumen rudaicū
 Boellium auic. hali. cū salua ieiuni
 Brassica siluestris pli. xx.
 Cancer pli. xxii. fluuialis peritus vel com
 bustus cum melle
 Cappares pli. xx. radix. auic. similiter sera
 fm dya. & caulis radicis & folia exsol
 uunt ea hali. folia cū farina ordeī mani
 feste soluunt
 Capill? veneris Mes. scdm gal. dissoluit
 hali. folia supposita
 Capra pli. xxvni. seuum eius cū calce. vel
 finus eius Macer hali. ci? extremitates
 cum oleo
 Caprific? pli. xxni. caprifici corticē ipube
 scētē puer ipubis si de fracto ramo de
 hat dēribus medullā ipsam alligatā an
 te solis ortū pibere strumas
 Celidonia pli. xxvi. cū melle & axungia
 Ceneūcapitā pli. xxii.
 Cicuta cir. cataplasmata & duabus pei
 bus cicute & tercia scabiose
 Cielamen sera. fm gal. admisce? medicis
 resoluentibus scdm dya. radicis empla
 strum curat eas Thesalus emplastrū ex
 eo cū resina & litargiro Auic. succ? ci?
 Cinis pli. xxvni. ungule asini & bouis cū
 oleo & xxx. pulloz yrdinis mustele cū
 axungia. aspidis. cū seuo tauri anguis cū
 oleo & xxxii. capitis mene piscis cū mel
 le hali. extremoz caput cū oleo
 Citonia plini? xxni. radix eorum circum
 scripta terra manu sinistra capis ita ve
 qui facit dicat que capiat & cui? causa
 sit alligata strumis medetur
 Coclee pli. xxx. cū testis suis vste illiniā
 maxime q frute ctis adherēt cinis
 Coziandrum yf. col. sera. scdm dyas. cū fa
 rina fabaz? resoluit eas Macer similiter
 Auic. similiter & ciceris

Cucumer asininus Mes. radix cum aceto
 cataplasmata
 Dyaquilon Auic. ii. quinti tractatu. vii.
 Ericius marinus Auic. carnes eius
 Elleborus niger pli. xxv. sera. vii. pēctice.
 Emachites pli. xxvi.
 Emplastrū orobasij Mes. scda. antio.
 Faba yf. cū albumie & oleo veteri dissol
 uit sera. farina eius sauib alumie iame
 ni & oleo veteri facto emplastro resol
 uit eas
 Fel pli. xxvni. apri vel bubali calidū illini
 Ficus pli. xxni. folia vel fructus crudi si
 quis inclinata arboze supino ore aliqū
 nodū eius morzu abstulerit nullo vidē
 te atq; cū allua colligatū licio & collo
 suspēderit strumas & parotidas destru
 it. sera. fm dias. emplastrū ex ficibus co
 ctis crudis dissoluit eas. yf. similiter
 Ficus pharaonis Auic. lac decoctio eius
 Galbanum pli. xxmi. auic.
 Gagathes lapis pli. xxvi. cū cera
 Gallenicū apul. tritū appositū solū virgi
 nibus strumas sanat
 Genestra mes. flores cōtriti cū melle ros.
 Auic. cū ouo resoluunt eas
 Granū pli. xxmi.
 Grillus pli. xxx. defossus cū ēra sua liniā
 Jar? cir. herba cū axungia veteri & squil
 la vel resina liberat nouellas scropulas
 La ctuca asini auic. cū adipe vel lacte
 supposita
 Lacert? viridis pli. xxx. alligat
 Lapaciū pli. xx. cū axungia vel vino. ma
 cer radix cocta in vino vel applicata &
 radix suspensa collo pseruat a scrophu
 lis. Cir. lapaciū acutū cum axungia in
 nouis scrophulis
 Lapis pli. xxvi. magnetes pirites sera
 & asius cū pice & resina
 Lentis pli. xxii. cū mulla in aceto. sera.
 cocte in aceto dissoluit eas Auic. silr
 Lepus pli. xxvni. coagulū eius Sex. cum
 vino exulceratis confere
 Limacie hir. perice apposite
 Lolium sera. scdm eben mes. aperit scro
 phulas quādo omedie aut bibie cum se
 mine lini resoluunt eas sed dirumpit cū
 semine lini & stercore columbi. yf. cum
 vino & stercore asini vel canis & semē
 lini dissoluit eas Mac cū sulphure viuo
 & stercore columbi
 Lupini al. col. hali. dissolunt pli. xxii. in
 aceto cocti. sera. scdm dyas. farina eius
 emplastrū cū aceto resoluunt scrophulas.

scdm gal. farina eoz resoluūt eas cocta
cū aceto & melle. aut cū aceto aut aqua
scdm oplexionem infirmi & grossiciem
humorum

Lutum absolute Auic. in ceroto

Malua pli. xx. cū salina

Maluauisc? kir. radix. cocta cū oleo adi
pe qualie & cera

Mandragora pli. xxvi. auic. radix cū aqua
sera. fm oya. emplastrū radice vel fo
lio cū saueh eas resoluūt

Marubiū pli. xx. cū adipe

Mellissa sera. scdm oya. folia cum sale em
plastrata resoluunt eas Macer cum sale
veteribus confert

Mentastrū pli. xx. exterius

Millepeda pli. xxx. cū. iiii. pte terbetine.

Muria pli. xxii. mularū picciū

Mustela pli. xxx. sanguis eius & ipsa co
cta in vino & cinis eius cū axungia vl
ceratis confert. hali sanguis cutis Kir.
oleū decoctionis eius cū cera confert

Nasturciū pli. xx. apul. triciū suppositum

Oleum cucumeris mes. xii. antio.

Oleū alininū mes. xii. antio

Oleum yzinū mes. ibidē

Oleum de ben mes. ibidē

Opoponacū mes. eplastratū resoluūt eas

Ordeū pli. xxii. farina eius cū pice Sera.
maturat

Ostraca pli. xxii. cruda pistata

Pastimaca piscis pli. xxxii. radio imposito
ita ut celerime auferant

Panis porcini mes. folij

Pentastilon auic. pli. xxvi. radix. quinqz

Personatia pli. xxvi. cū axungia

Piper sera. fm dias. cū pice resoluūt. auic.
similiter macer. cū pice dura

Pix pli. xxmi. cū ordeī farina. etiā vrima i
pubis cocta. sera. fm dias. similiter co
cta apit Auic. pix humida cū farina
ordeī

Pollitricū pli. xxii.

Plantago pli. xxvi. sera. scdm oya. empla
strū cum sale & dicit q radix suspensa
collo resoluūt eas nec amplius nascunt.
Macer pili & radix portata collo pfer
uat ab eis Auic. radix lingue arietis su
spensa collo applicata

Plumbū auic. lamina eius supligata

Prassiū pli. xxvi. cū aceto & oleo

Rana maria pli. xxni. officulo de cauda tā
gere quotidie & nō vlceret

Rosmarinus pli. xxmi. cum aceto limitus
sera. scdm dyas. folia trita emplastrata

maturant

Rata Auic. pli. xx. cū adipe vel seuo. sera.
fm albugerig gūmi ei? scrofulis guttu
ris & subascellarum caput purgio ex eo
facto

Senation pli. xxv. cū sale Macer similiter

Spica pli. xxxii. ossa eoz cū axungia

Scrapinum mes.

Serpens auic. caro & cutis abiectis extre
mitatibus Albuk. emplastrū ex cinere li
quefacit eas

Sideritis plini? .xxvi. folia lata clauo sin
stra manu circūfossa alligantis

Silfion pli. xxii. cum cera

Sinapis sera. scdm dyas. emplastrata cu
ouenientibus resoluūt eas Auic. cū cau
libus Macer cū axungia veteri

Sirim pli. xxi

Scolopendria marina. pli. xxxii. cū melle.

Spuma maris sera. illa q rasa ē scz spuma

Squilla. pli. xx scz folia adarce

Sterc? pli. xx. colūb. p se vel cū farina
ordeī vl auenacea & aceto. ser. fm oya.
vacce cū aceto resoluūt eas colūbi cū fa
ria ordeī & aceto silr. auic. cāeli & capre
fortiter ofert Hali columbi cū farina or
dei yreos & adipe porci distrūpit eas

Storax pli. xxmi. limitū

Strignon pli. xxvii. illimitū ppiū est

Talpa pli. xxx. iecur oeritū inter manus il
limitū & tri duo nō ablutum pes etiam
eius dexter

Tegula sera. scdm oya. cū ceroto resoluūt

Auic. similiter testa dicit

Terra pli. xxx. ēza a scarabeis egesta vl
aformicis limita.

Testudo pli. xxxii. oua dura limita & san
guis fluuiialis & caro terrestis in cibo
Auic. fel eius limitū

Tirus sera. secundū dyas. carnes phibēt
augmētū eaz albuk. caro eaz liquefacit

Tribulus pli. xxii. radix eas

Vermes pli. xxxii. terrenos totidem quot
sunt strume alligant pīqz cū his arescūt

Verbasc? pli. xxxvi. folia i aceto aut vio

Viscus pli. xxmi. cū resina & cera

Vitis alba mes. ex succo eius melle & vi
no pprie partibus equalib? sic potio ad
eas expta. & iterum emplastrū ex radice
& melle delz eas

Vulpis pli. xxvni. testiculi

Vmbilic? veneris apul. cū axungia ouis
& sale emplastrū equaliter

Vngula ālini sera. secundū gal. cinis cum
oleo resoluūt

/ A rranice puii mes. ii. anti.
De usifur auic. scdo quinti
Ascelomanu sera. xxi. anti.
Vngētum Simbaris & est masari insali
Hali. xxi. anti.
Aristologie thesalus ca^o her
be piscium

Vrina pli. xxvi. calefacta
Vrtica pli. xxii. cū axungia
Vera logodion auic. scdo quinti
Yreos sera. scdm dyas. coctū emplastrū
cū melle. auic. dixā lenit eas. mes. pprie co
ctū cū aqua siele aut cauliū aut cū vino
& permixtū cū melle & oleo camomille
Apostematibus duris & duriciebus
membrorū oferentia

SCorus pli. xxvi. radix cocta
Adeps pli. xxvi. lupi duricies re
mouet. sera. secū dū gal. leonis ē magis
iuuatiua medicina in apostematib⁹ anti
quis duris & omnib⁹ duriciebus & pu
trefactionibus Auic. leonis resoluit du
ricies Hali. Sextus gruis cū adipe anse
ris resoluunt

Agnuscastus sera. scdm gal. dissoluit
Ayzon pli. xxvi.
Algere confectio auic. prio quinti
Alcea auic. apul. cū fenugreco & semine
lini Macer. cocta cū melle lenit & mol
lit & terbetima maturat ea. gal. vi. sim.
maturat Hali. col. similiter
Amontacū al. pli. xxii. cum melle. sera.
scdm dya. resoluit. sera. scdm albugerig
maturat

Anisum pli. xx. in aceto
Apium auic. sera. scdm gal. sinirmon spēs
apij duricies & dura apāta resoluit
Atriplex pli. xx. Macer apostemata resol
uit & lenit

Abrocanū auic. coctū cū citonij
Auena sera. fm gal. & dyas. emplastrum
cū farina resoluit

Balsamus pli. xxi. remouet & lenit

Been auic. emplastrum

Berbena pli. xx.

Buthozmarien auic. succus resoluit

Bulbus cinis hali. cū adipe & butiro dis
soluit

Butirum al. crudū mollificat

Boellium al. sera. fm gal. & dya. dura &
cruda dissoluit Auic. cū salina ieiuni

Camomilla auic. lenit & mollificat & re
soluit

Canabis auic. radix cocta emplastrata
resoluit

Cappares auic. radix sera. fm gal. & dia.
radicis & folioz emplastrz

Carnes vaccie am. resoluit dura apāta

Casus col. antiquus maturat

Castia fistula auic. limita

Castanea auic. cū adipe eius & porci sal
lica ofert duriciebus

Caulis ser. fm gal. auic. maturat

Ceyri sera. scdm Ig. omni duro & putre
facto confert

Centaurea minor serap. scdm gal. sicca in
vngento dura & antiqua mollificat

Cera. sera. fm albugerig mollificat grossi
cies apostematum

Cerusa auic. lenificat apāta frīgida dura
Chetua al. lenit

Cicer auic. confert apātib⁹ duris

Ciclamen sera. scdm gal. admisceet medi
cinis resoluentib⁹ ea Auic. succus resol
uit Thesalus emplastrū ex eo cera licar
giro & resina

Ciperus pli. xxi. resoluit

Cipressus sera. scdm dya. nux cū ficubus
tritā lenit

Cotula sera. scdm galie. cum cera & oleo
Sera. fm dya. flos cū aceto vel ceroto.

Ig. folia trita cū ceroto

Cucumer asininus mes. emplastrz radicis
cū aceto resoluit apāta grossa dura

Crocomagmā pli. xxi. mollificat

Dyaquilon mes. scda anti. Auic. scdo. v.
sera. vni. anti.

Elleborus niger pli. xv. mac. cathaplāt⁹
/ Auribasil mes. ii. anti.

De melliloto ser. xvii. anti.
Emplastrū De storace viaticus. vi. tra⁹
/ Etatu in cura sciaticae

Eptafilos apul. decocta i aceto applicata

Fenugrecū. sera. fm gal. resoluit & faria
eius cū mellicrato cocta emplastrata le
nit & mollit Hali. cū semine lini

Fex vini al.

Ficus sicca sera. scdm dya. cū calce & ni
tro resoluit & ipe & decoctio eaz mol
lificat omnes durities & cū yreos nitro

aut calce maturat Hali. decoctio resol
uit & maturat Auic. cū farina ordeī. &
lac ficus pharaonis etiam vehementer

resoluit Pli. xxi. ficus & fructus qui n̄
maturanē mollificant ea

Gallea auic. lenit apāta dura

Gie pli. xx. limitum

Glandes pli. xxi. & corticis arboris cum
axungia falsa Auic. cū adipe edi & por
ci fallita. sera. scdm dya. cū axungia porci

Salsa ofert apostematib? duris
 Summi rute hali. resoluat
 Summi albotin Auic. maturat ea
 Heruū sera. fm dya. ozobum dicie
 Juniper? pli. xxi. semen remouet & ma-
 curat
 Kamephiteos auic.
 Lactuca asini auic. ofert
 Lapaciū acutis apul. cū axungia & pane
 Lentescit pli. xxi. cum aceto coctē. sera. si
 militer dissoluat dura apāta Auic. silr
 Liliū col. macer succus folioz albi
 Lini semen sera. scdm dya. cū aqua dissol-
 uit. hali. auic. mollificat
 Loliū auicē. cū stercore colūbi sulphure
 & vino mollificat
 Lubue. i. storax auic.
 Lutū cum ceroto auic.
 Lupinus cū melle Macer auic. in ceroto
 Malua hali. semen maioris & minoris re-
 soluit Macer cocta cū oleo mollificat.
 Cir. malua uiscus magis mollificat & re-
 laxat durities
 Mandragora Auic. sera. scdm dya. emplaz-
 struz folioz cū fauich apāta dura resol-
 uit. Ig. folia cū polencia Apul. similiter
 Marchahita pli. xxxvi. sera. fm dial. cum
 resina pini resoluat & maturat Auic. silr
 Mastix sera. secundū gal. nigra muleū cō-
 fert in dissolueno
 Marubiū Hali. cū axungia
 Medulla aialis. serap. fm dial. & gal. du-
 rities membrorū mollificat & resoluat
 vituli & cerui
 Memen. i. sifumbriū
 Muri mollificat auic.
 Narciscus pli. xxi. oleum eius mollificat
 sera. scdm dyas. cū melle & ozobo ma-
 curat
 Nigella. ser. fm dya resoluat
 Oleandzū auic. ē magni iuuamenti valde
 hali. folia emplastrata resoluat
 / Vetus pli. xxi.
 Aneti Nico. mollificat Mes-
 xii. antio. resoluat durities
 De lilio auic. antiq durities.
 Amigdalaz dulciū Nico. re-
 soluit dura
 Oleum Canabis in ceroto Nico. vt
 supra
 Benedictū Nico. in empla-
 stro cū armoniaco
 De ben mes. xii. antio.
 Yrinū mes. xii. antio.
 Masticinū mes. ibidem Auic.

decimo quinti
 Ordeū pli. xxi. cū fimo columbi aut ficu
 aut cinere Auicē. farina eius cū pice &
 colofonia. sera. secundū dyas. cū oleo re-
 sina pini & stercore colūbi dura aposte-
 mata maturat
 Origanū mes. succus cū oleo & aceto in
 lana succida applicatū
 Opoponacū auic.
 Oxiracoeū nicol. in quacūqz pte apāta
 dura mollificat & resoluat
 Panis pli. xxi. cū mulsā mollit cū vīo re-
 soluit
 Panis porcinus Mes. scdm omnē modū
 administrationis ofert apātibus duris.
 Pentafilon Auic. pli. xxvi. quinqz folium
 coctū in aceto
 Persicaria auic. recēs & semē eius empla-
 strata resoluat
 Pira pli. xxi. decoctio eoz
 Pix col. sera. scdm dyas. humida resoluat
 scdm gal. omnia sicca apāta dura matu-
 rat in emplastris apposita humida plus
 quā sicca Auic. mollificat pte humida
 Pozrū macer resoluat
 Planta leonis Apul. trita cū axungia siue
 salita dissoluat Macer minoris cū axū-
 gia veteri maturat
 Propolis pli. xxi. i. prima cera
 Rafan? sera. fm atabari resoluat durities
 Rosmarin? sera. scdm dya. folia trita em-
 plastrata maturant
 Sanguinaria apul. cum axungia & pane
 resoluat
 Sapo sera. fm albasari mollificat apāta
 Serapinū mes. resoluat durities & nodo-
 sitates
 Serpentaria mes. aueritate gal. resoluat
 durities & apostemata dura
 Sinapis pli. xx.
 Sisamum apul.
 Scotomorus auic. sera. scdm dya. lac eius
 tpe veris sumptū exiccātū resoluat ea
 Sordices sera. fm gal. ex corpe exerdan-
 tis resoluat Hali. ex lana caude pecudis
 mollificat
 Simirmon pli. xxvii. radix illinea
 Stercus auic. porci cū aceto. sera. scdm
 dya. vacce cū aceto apāta dura resoluat
 Sextus columbi cū oleo & tauri cū sale
 & elephantis resoluat Kir. muriū disso-
 lutū in aqua ser. scdm gal. bouis cū ace-
 to cōfert apostematibus duris hali. ca-
 pre cum aceto soluit
 Strucion Ig. cū polēta ordeī & vino re-

Taur? sera. scdm dya. sanguis eplastrat?
cum saulich dura apostemata resoluit
& mollificat Auic. calidus Sextus seuu
eius cu resina & cera

Theca origani sera. scdm dya. emplastru
cu saulich resoluit apata dura flegmatica
Tegula. sera. scdm dia. cu ceroto resoluit
Tiraca magna sera. viii. antio.

Triticu ys. coctu cu oleo dissoluit dura
Verbascus pli. xvi. folia & radix cocta.
Vinacia. sera. fm dya. cu sale
Vitis alba mes.

/ Aselenan sera. xxvii. anti.
Basilicon sera. xxvii. antio.
Sinabazis
Zimafari

Vngentu
Zufali hali. xxi. antio.
Colcatos
Dyaquilon /
Aristol. thesal. ca? herbe pi
scium Auic.

Vrtica auic. hali. semen mollificat

Vsnee auic.

Vera andromaci Auic. ii. quinti

Vreos auic. lixa mes. resoluit. sera. fm dia.
emplastrum

Vpicon auic.

Vtopus mes. pli. xvi. cum vino Aui. cu
vino sumpra Serap. mollificat durities
corporis

Vtopus humida al. maturat Auic. soluit
Albuk mollit

Vtopi cerotu democriti Mes. ii. antio.

Zimiber caninu Auic. recens vel seminis
eius emplastrum

Antiquis apostematibus conferentia

Deps sera. leonis

Abeen sera. scdm dya. emplastz cuz
aqua resoluit ea

Simapis auic.

Virga pastoris Auic. ser. scdm gal.

Melancolicis apostematibus & infla
tombus oferentia

Rassica pli. xx. siluestris

Nux auic. medulla masticata po
natur sup apā melancolicuz vlcerosum
& confere

Inducencia cantru

Arnes grosse auic. vaccine ys.

Comedere in vase eneo sera. maxie
actia

Lentes ys. cu corticibus cocte. gal. prio
alimentorum multus earum vsus Auic.
similiter

Melongia ys. auic.

Canero conferentia

Lumen Cir. cu vermibus i pingui
terza inuentis appositu valet & si
miter licimuz vnetu melle & supasper
sum puluere eius

Antimoniu cir. puluis cācro corrodenti
optimus est

Cancer fluuiialis sera. scdm dya. cinis cuz
melle cocto pli. xxxii. similiter cu melle
& alumie & cinis cācri marini cu plūbo

Capra sextus stercus ei? cu melle

Caulis sera. crudo? eric? bis i die apposit?
ita q locus post laue aqua vel vino

Celidonia cir. radix cu puluere ros. in ace
to cocta

Cerefoliu Macer appositum cu melle

Cicera sera. scdm dya. posita in aqua &
emplastrata

Confectio hamech mes. iii. antio.

Confectio alfazerine Mes. ii. antio.

Decoctio epithimi mes. vii. antio. & i cu
ra sode melancolice

Dragontea sera. secundu gal. semen Ma
cer succus in lana Ig. similiter

Elleborus mes. niger

Emplastz arabicu Mes. ii. antio.

Epithimum mes.

Fenugrecu pli. xxi. coctu in oximelle

Ficus sicce pli. xxi. Si sine vlcere e q pi
guissimā iponi pene singulare remediū

Lapis armenus mes.

Liliū apul. folia tunsa imposita

Loliū macer cu rafano & modico salis

Mellilotu pli. xx. cu oleo

Multipeda pli. xxx. trita cu terbecina

Mustela pli. xxx. simus eius & cinis

Nasturtiu pli. xx. cu aceto et albo oui

Oleū de iunipo mes. xii. antio.

Oleū de fraxino mes. xii. antio.

Pastule sera. scdm dya. cu ruta

Pastinaca macer. semē cu melle

Pecus pli. xxx. cinis fimi cu nitro aut ci
nere ossium femoz agni

Pentafilon apul. cu adipe suis nō salita

Pillule inde mes. x. antio.

Pillule de lapide armeno mes. i cura so
de melancolice

Plumbū sera. fm dias. oleū fricatōis eius
in apāte mirabiliter opaz vbi est cancer
Auic. fricatio vni? plumbi super alio
cum oleo

Sal pli. xxxi. cu vna ramia

Serpētaria cir. cu ecia pte calcis et aceto
optimum est

Sirupus de epithimo mes. vi. antio.

Tamariscus pli. xxmi. cū melle linitus
Ticimallus sera. scdm dyas. lac eius
Arabicū mē. ij. antido
De vsur Aui. nj. quinti
Sinabaris
Vnguentū Zimafari Hali. xxmi. an.
Zusali
Calcatar

Aristo. chef. ca. Eba pisciū
Vrtica Sera. scdm Gal. semē tritū Aui.
semen emplastrū & cinis
Vera rasis Mē. nj. antido.
Vera logodion aui. ij. quinti. ser. ix. anti.
Ysopus plinius. xxx. cum cinere ordei &
erugine equaliter

Canceris vel gangrenis pferentia
Cetū aui. phibet eoz abulacōem
Cantarides aui. linit
Cancer plinius. xxii. cum melle
Cinis pli. xxiij. folioz ficus & xxx. vngu
larū alini Kir. yridinis cū melle
Columbus Kir. stercus euz farina yreos
visco & adipe porci
Eruū plinius. xxii. farina eius cum rafano
sale & aceto

Fel pli. xxvni. vsi linitū cū pēna
Laurus pli. xxni. bacca eius cū melle
Lacticia auicenna in ceroto
Lentes plinius. xxii. cū balauſtia
Lini semen plinius. xx.
Lūbzi terreni Cir. cū melle appofiti
Lupini pli. xxi. cocti i pluuiali aui. deco
Marabiū plinius. xx. ctio
Nuces plinius. xxni.
Passule pli. xxi. cū oleo coctē
Pentafolium pli. xxv
Rafā? aui. emplz cū melle eradicat itegre
Tamariscus pli. xxmi. folia cum melle
Ticimallus plinius. xxvi. succus vel deco
ctio ramoꝝ cū polenta & oleo
Vitis alba pli. xxni. cū sale Kir. cū aristo.
Capitulū scdm de solutōe prinui in of
sibus & restauratōe

Verberatis & flagellatis cōferentia
Ana plinius. xxix. cinis eius
Pentafilon plinius. xxvi.
Pellis hali. capre statim excozia
ta calida applicata manifeste pdest
Conclutioni & pūssioni fracturis
& enervatis conferentia

Blinbiū Cir. emplastrū ex succo
cimio et melle dolori otusiois vꝫ
Acacia hali decoctio eius applicata
Acetū squilliticum plinius. xxni.
Acorus plinius. xxvi. radix

Affodillus plinius. xxii.
Agaricū pli. xxvi. auicenna Sera. secūdu
dia. cū vino sumptū. ij. anolofat
Ayzon pli. xxvi. succus maioris efficac ē
Altea pli. xxvii. Mac flos eius cū vino
Amigdala auicenna amara
Aristologia pli. xxv. & xxvi. Sera scdm
Gal. bibitū cū aqua ouenit oquassationi
bus accidentibus in capitib? neruoꝝ &
musculoꝝ plus omni medicina

Axungia plinius. xxvni.
Bachar plinius. xxi.
Balauſtia aui. puluerizata
Balsamus plinius. xxni.
Betonica pli. xxvi. ser. scōꝝ dia. 3. j. folioꝝ
euz ydromelle vel aq sūpta Macer pul
uis musa. 3. nj. cū vino veteri
Brassica plinius. xx.
Bulbus Ig. cū melle tritus appofitus
Camedrus pli. xxmi. Mac cū aceto sūpta
Cedrus pli. xxmi. fructus eius
Centaurea pli. xxvi. minor potata Aui.
cum vino sumpta
Centumcapita plinius. xxii.
Ceruus aui. pellis recens supposita stati
phibet nocumenta

Cōferua pli. xxvii. curatū ea scio fere oī
bus ossib? cōfractis plapſū ex arboze
alta putatoꝝ. circūdata vniuerso cor
pori aquā suā aspgētibz quoties inare
sceret raroꝝ nec nisi deficientē herbaꝝ
mutationis cā resoluētibz cōualuisse
vix credibili celeritate Conferua appel
lata a conferrūminando spōgia aquarū
dulciū veri? q̄ muscus aut herba villo
lose densitatis atq; fistulose

Cutis Sera secundū Gal. arctis recens
sicut excoziatur appoita pūssioni curat
lesionem in die & nocte
Dragontea Sera. secundū dia. folia
Faba Serapion emplastrum farine eius
cum sauih ordei confert membris apo
stematis ppter pūssionem

Ficus plinius. xxni. cinis sumpt? Sera.
secundū dia. aque cimeris datur. 3. j. &
5. cum tūto olei ad coagulationē sangui
nis & casui & atteritioni

Fimus plinius. xxvni. Apule. suis siccus
vel cum butiro potatus & etiā recens
applicatus

Galbanum plinius. xxmi sumptūz Sera
pion secundū dia. quantū faba sumptū
casui confert

Gentiana plinius. xxvi. potata Auicenna
Sera. secundū dia. sui. 3. j. cū aqua pfere

casui & attritioni neruorum
 Juniperus plinius. xxi. semen cum vino
 sumptum hali gummi eius
 Kieran Hali.
 Lactuca plinius. xx.
 Lana pli. xxi. ipsa & cinis ei? ser. succida
 Liliom plinius. xxi. radix
 Lutu figillatu aui. cōseruat mēbra apud
 casū & restaurat sera. scēz dia. datur in
 potu post casū in quo timef. lesio iterio
 rū & liniunt eo membra p. pcussione
 & casū vel attritionē & phibet apāi et
 si fuerit solutio p. mui p. solidat
 Marubiū plinius. xx.
 Millefoliū pli. xxi. bibitum
 Mirus cū succo ordei Hali
 Mira cathaplasma hali
 Mumia almā. hali. ser. secundū albugeng
 cōfert fracturis & aquastatib? iterio
 rum corporis & habet p. p. tate sedādi
 dolores in fracturis porata & limita se
 cundū ebē mes. est bona casui & pcussio
 ni aui. est bēa dolorib? dislocationis &
 fracturis & casus & pcussionis bibita
 & pcussione inuncta
 Narciscus plinius. xxi.
 Nux greca Plinius. xxi. cum aceto & ab
 sinthio sumpta
 Oleum mirtinū plinius. xxi.
 Origanū Macer sumptū vel succ? ei? cū
 oleo & i aneto & i lana succida applica
 Panio pli. xxi. in aceto (tus
 Panace plinius. xxi.
 Paritaria pli. xxi. vernula carus peridi
 atheniensiu principi cū is in arce tēpluz
 edificar? repisset qz sup aleit nomē fasti
 gij & ide cecidisset hac herba dicitē sana
 tus monstrata picli somnio a minerua
 quare premiū vocari cepta est
 Pmus Sera. secundū Gali. folia minoris
 que nominata est caulicularis pcussio
 nes & verberationes
 Polerifos plinius. xxi. species aristo.
 Porrum Macer appositū
 Plātago pli. xxi. oibus modis confere
 Rhecoma plinius. xxi. decoctio bibita
 si pectoris sine dolores addit pipis ali
 quid & mitte si dissolutio mire aut sit
 stomachi frigida
 Resina plinius. xxi. lentis? velissima
 Reubarbaz Aui. 3. ij. cū vino bibite sum
 pte aut olei eius inunctio
 Robilie Sera. secundū mescha emplastr?
 confert membris cōquassatis & cunctis
 secūdu abasari emplastr? sedat dolores

eorz Auicenna emplastr? cū vino & cro
 co. yf. cathaplasmate membris fractis
 apposito sedat & dolores aufert
 Rubee aui. 3. ij. cū. ij. reubar. cū vino passu
 larum sumpta
 Ruta pli. xx. semē cum oleo appositū
 Sal mes. cū sulphure & melle valet casui
 super membz contritioni neruorum
 Sanguis aui. turturis & colūbe cū oleo
 resato phibet apostemari in casu
 Silphion plinius. xxi. radix vel decoctō
 thes. emplastr? ex radice
 Sumac auicenna. non sinit apostemari ex
 viriditate emplastr?
 Scordeon plinius. xxi.
 Spongia plinius. xxi.
 Stercus Serap. secundū dial. apri cū ace
 to attritionibus confert
 Simirmon plinius. xxi. radix
 Trodsci de reubar. Aui. vni. quinti
 Verbascus Plinius. xxi. habēs aureos
 flores
 Vinū plinius. xxi. cum oleo Auicenna
 bibitū
 Vitis alba plinius. xxi. radix
 Vinus Auicēna cortex sicut ligamentuz
 superposita vel inuoluta
 Vnguentū palmeū Mes. ij. antido.
 Vnguentū calcadis Sera. xxi. antido.
 Vera anozomaci Auicenna. ij. quinti
 Ypoquistidos Hali emplastr?
 Ossium cōtusionibus laxatōibus &
 fracturis puenientia
A Brocanū Plinius. xxi. cōuulsis con
 fert & rupeuris
 Acantos pli. xxi. radix sūpta mirabiliter
 ofert 3g. herba contusa applicata
 Affodillus plinius. xxi. interius
 Agnus castus pli. xxi. cū sale & nitro.
 Alleū pli. xx. cum sale & oleo
 Alhanna Aui. sola & cum ceroto
 Alkekengi magnū Aui. primo quinti
 Altea plinius. xx. & xxi.
 Amurca olei pli. xxi. cocta posita i lana
 Ancusa Plinius. xxi. folia cum melle &
 farina applicata
 Aqua maris plinius. xxi. balneatio
 Aqua ferruminosa plinius. xxi.
 Aristologia plinius. xxi. cū melle iponit
 quedam eius species
 Arundo plinius. xxi. potati oboli. ij.
 vel radix cum aceto
 Aron pli. xxi. cum melle imponitur
 Agrimonia apul. cum axungia
 Axungia plinius. xxi. laxatōib? ofert

Bachar Plinius. xxi. ouullis ofert
 Bethonica pli. xxvi. ruptis valet. Macer
 puluis eius
 Balsamū plinius. xxi. ruptis confert
 Bulbus Ig. cū melle tritus applicatus cō
 uullis confert
 Brassica pli. xx. cū ruta exteri? cōuullis.
 Calx Plinius. xxxvi. adipe aut resina aut
 melle laxationibus confert
 Camedrus pli. xxi. conuullis valet
 Cancer plinius. xxxii. fluuiālis tritus ī la
 cte asine maxime sanat ruptiones
 Capra sex. stercus impositū non finit cō
 surgere tumorē in dislocatione
 Carnes bubali pli. xxvii. applicate in dis
 locatione
 Cedr? pli. xxi. fract? ei?
 Centūcapita plinius. xxi.
 Centaurea plinius. xxv. minor
 Cerebr? Plinius. xxvii. linicū apposita la
 na vere in. m. diebus sanat
 Cedrides pli. xxi. ouullis & ruptis off
 Cmīs plin. xxi. ficus interius sumpta cū
 oleo applicata & xxvii. cis maxille apri
 vel suis & xxx. muris siluestris cū melle
 cinis aut ex vmb? terreis cito ofolidat
 Ciper? pli. xxi. folia laxatōib? oferunt.
 Eliotropia Apul. deunsa apposita laxatōi
 & dislocationi confert
 Enula Macer succ? cū succo rute sūpt?
 Fel pli. xxvii. ouis cū lacte mulieris
 Fenugrecū plini? . xxi. cū aceto laxatōi
 Feniculum plinius. xx.
 Finus plinius. xx. apri vel suis interi? &
 recens extra applicatus & vituli & ca
 pre in fracturis costarum cum vino ve
 teri vnice laudatur
 Galbanum plinius. xxi.
 Gentiana plinius. xxv.
 Herba iuxta quam mingunt canes plini?
 xxi. ī iuxta quam canes urinam fun
 dunt. euulsa ne ferro attingatur laxatis
 celeriter medetur
 Iunipus pli. xxvii. semē cū vino sūptum
 Iusquiamus Auicenna
 Inula plinius. xx. ouullis valet
 Lactuca plini? . xx. ouullis exteri? valet.
 Lana sera. scōz dia. infusa ī aceto & oleo
 aut vino fractis ofert pli. xxi. succida
 Lardum pli. xxvii. elixum circūlatum
 mira celeritate sanat
 Libanotida plinius. xx.
 Lilium plinius. xxi. radix
 Ligusticū Plinius. xx.
 Lucum armenū hali cū acacia

Marubiū Plinius. xx. interius conuullis
 & fractis valet
 Mastix Auicenna decoctio foliorum &
 succus appositus
 Mentastrum Plinius. xx. cōuullis cōfert
 & fractis
 Mirra Auicenna cū carne ostracorū lini
 ea cartilaginibus lesis confert
 Metridatū Ni. distorioni valz appositū
 Mulsa plinius. xxi. laxatis confert
 Mumia Al. serapion
 Narciscus plinius. xxi. laxatis confert
 Nucces . Plinius. xxi. cum ruta & melle
 laxatis confert
 Oleum mirtinum Plinius. xxi. vullis et
 laxatis confert
 Oxicrocū Nico. valet fracturis ossium
 Panis plinius. xxi. in aceto laxatis valet
 Pastinaca plinius. xx. ossibus cartilagini
 bus confert lesis
 Pulegium Plinius. xx. siluestre cōuullis
 confert
 Polipodium Plinius. xxvi. exteri? appli
 catum laxatis confert
 Prassium pli. xx. ruptis & ouullis valet
 Rhecoma pli. xxvii. decoctio data ouul
 lis & ruptis confert
 Rosmarinus plinius. xxi. ouullis valet.
 Sal plinius. xxi. cum aceto vel cū farina
 & melle laxatis
 Sanfucus Plinius. xxi. oleū eius cū cera
 Ig. similiter laxatis confert
 Sarcocolla Sera. Aui. restaurat
 Sepum plinius. xxx. leporis cum cinere ca
 pillorum mulieris
 Simplicon plinius. xxvii. radix
 Spongia pli. xxvii.
 Spongia maris plinius. xxvii. recēs cū
 aceto laxatis confert
 Thimus Plinius. xxi. exteriū laxationi
 valet
 Vinum plinius. xxi. piccatum exteriū
 conuullis valet
 Vitis plinius. xxi. cinis cum aceto & ro
 faceo laxatis
 Vitis alba plinius. xxi. radix Kir. succ?
 folioz brioie cū tanto vino bibitur
 Vitis nigra Ig. cathaplasmata laxatis valz
 Volubilis hali cocta cū vino supposita.
 Vreica plinius. xxi. laxatis
 Restaurancia ossa fracta
 Vinmi arabicū Sera. scōm habix
 emplastr? aglutinat ossa fracta
 Lutu ligillatū sera. restaurat aui. similiē
 Mastix Sera. decoctio corticis arboris

ad spissitudinē mellis cocta. Auicenna
decoctio foliorum & succas

Mirtus Auicenna embroca decoctiois ei?
Vitis alba Sera. secundū dia. emplastrū
cum rob vel radix dissoluta cum oleo

Cooperientia ossa carne

C Enūcapita Plinius. xxii. cū axun-
gia & cera confert carni recedenti
ab ossibus vel osse

Emplastrum arabis Mes. ij. antido.

Fenugrecum Plinius. xxiii. carni recede-
ti confert

Hieraciū colliriū Plinius. xxiii.

Mitra Serapion secundū dia. cocta cum
carne conchile marine Auicenna consoli-
dat & cooperit ea

Opoponacū Sera. secundū dia. cū melle
secundum Gal. cortex radices

Ordeū Plinius. xxii. farina eius vel cinis
eius cū melliloto carni recedenti confert

Peucedanū Sera. secundū dia. cortex ap-
posita ossi cui? corticē volum? extrabe-
re expellit cito & incarnat

Squama ferri plinius. xxiii.

Tapia Sera. secundū dia. vnguentū ex
succo eius vestit ossa carne

Vnguentū diafinicon Mes. ij. antido.

Vrtica Plinius. xxii. Macer

Yreos Auicenna Macer cū melle Sera.
secū dia. similiter Mes. capitulo pprio.

Ossibus corruptis conferentia

A Kon plinius. xxiii. cum melle

Onfancinū vae plinius. xxiii.

Orchis id est satirion plini? xxvi. radix

Peucedanum Aui. plinius. xxvi. radix

Troscisci de scenaton hali. xxiii. antido.

Epuencia fragmenta ossium

A Nagallus plinius. xxvi.

Aristologia longa plini? xxv. &
xxvi. cū resina ser. secundū dia. emplastrū
ex herba Ig.

Balsamum

Betonica Serapiō. secundum dia. recens
emplastrata

Calamentum Plinius. xxiii. cum semine
iusquiami

Caprificus plinius. xxiii. frondes & folia
cū in folijs papaueris

Columbus plinius. xxx. simus eius cum
melle

Crocomagma plinius. xxi.

Dragoncea Apul. radix cum axungia

Eruca plinius. xx. radix cocta macer sifr

Emplastrū quoddā de frumento Mes. ij.
antido. efficac est ad extrahendū spinas

& furculos & ossa cranei infixa etiam si
profunda sint.

Emplastrū mirabile relatum nicodemo
Auicenna. ij. quinti extrahit ossa corru-
pta furculos & spinas

Emplastrū barbasti ches. ca. Eba mercurij
Euforbiū Ser. secundū dia. excoriat ossa
vna die & sepat ab eis fragmenta opor-
tet tñ q? caro circūstans ossi p?muniaē
ceroto aliquo vel pannis lincis. Auicē-
na similiter

Ficus plinius. xxiii. caules eius fouere cū
folijs papaueris siluestris Sera. secundū
dia. ficus immature cū folijs papaueris
& melle Auicenna similiter p? crude cū
frondibus papaueris agrestis extrahit
ossa ex vulneribus

Galbanū plinius. xxiii.

Lacertus viridis plini? xxx. cinis eius

Linacie Sera. secundū Gal. & dia. trice
cum cortice

Lini semen. Plinius. xxx. cum radice cu-
cumeris siluestris

Lolium Plinius. xx. cum melle

Mus siluestris Plinius. xxx. cinis eius cū
melle aut cum vermicibus terrenis

Pecus plinius. xxx. pulmo eius

Peucedanū Aui. plinius. xxvi. radix Se-
ra. secundū Gal. radix appositā expellit
cito corticem ossis & incarnat ipm scōz

dyal. puluis radices extrahit cortices &
squamas seu fragmenta

Seuū Plinius. xxx. arietis cū nitro

Spolium serpentis plinius. xxx.

Vitis alba plinius. xxiii. maxime & radix
Sera. secundū dia. emplastrū Auicenna
emplastrum radices cum vino Mes. pro-
prie cum vino & melle

Vitis nigra plinius. xxiii.

Xilobalsamū Sera. secundū dia.

Vitis agrestis Sera. secundū dia. empla-
strum ex radice cum vino & pax mellis

A Sagittas & alia infixa corpori extrahētia
Brotanū plinius. xxi. Macer p se
vel cum axungia

Alumen plinius. xx. cum pice

Armoniacum hali

Anagallus Sera. secundū Gal. & dia.

Agnus. Plinius. xxx. ossa eius cum coa-
gulo cuiuscunq? inera tertium diem ap-
probant effectum

Apostolicon emplastrum Nico. extrahit
lanceam vel sagittam

Aristologia hali auicenna col. macer Ig.
plinius. xxvi. longa cum resina Serapi.

secundū dia. emplastrū ex herba extrahit
secundū gal. rotunda Mes. utraqz est ex
trahens spinas & fracturas lignoz in
fixas carni

Arundo Plinius. xxvi. radix filicis sur
pem extrahit & radix iudaice arundi
nis & folia apere Auicenna radix cum
cepe siluestri

Auricula muris Auicenna quedam eius
species

Barbassus plinius. xxvi. semē & folia co
cta in vino thesal? vnguentū ex radice

Berberis sera. secundū dyas. radix trita
emplastrata

Bulbus Sera. scdm dia. emplastratus

Cancer fluuiialis Pl. xxii. Aui. Kir.

Canna Sera. scdm dias. & gal. sola radix
aut cum bulbo

Centūcapita plinius. xxii. cū melle

Ciclamē pli. xxvi. radix cū melle & vino
pib? eqlib? Mes. cap. pprio de arcaica

Coclee Pl. xxx. que mandunt exempte
testis cum coagulo leporis efficacissime
sunt & his que gregati folia sectantur
contuse impolite cū testis

Coagulum Plinius. xxvi. maxie leporis
cum thure & oleo aut ppoli

Daucus Plinius. xxvi. semen

Diptamus Pl. xxvi. interius & exteri?

Apul. interius sumptus Sera. secundū
dia. dicit qd si aulibus pculis sagitta de
tur in cibo de hac herba egredietur statū
sagitta

/ Quoddā frumenti mesij
antido. efficax est

Emplastrū Mirabile relatū Andro
maco Aui. xi. quintū
Barbassū thesa. capitulo
herbe mercurij

Fel pli. xxvi. maxie capraz cū vino

Fiber plini? xxii. pellis eius vel fim? cō
bust? cū pice liquida & cū succo porri

Felix Plini? xxvi. radix eius extrahit arū
dinem infixam

Guadar species ostrace Auicenna

Harbe est animal quoddā sera. secundū
gal. trita applicata secundū dia. caro sal
ta & vetus applicata

Indicus Aui. pprie cū farina lolij

Lactuca asini Auicenna radix

Lacerta Plinius. xx. discerpta applicata
vel caput eius solū otusum cū sale

Lapis magnetes Cir. puluis cum aposto
licon trahit ferzum

Limacia Sera. secundū Gal. & dyas. trita

cum cortice suo

Lini semen Plinius. xx. cum i. sorce cucu
meris agrestis

Loliū hali suppositū

Mandragora Pl. xxvi. folia cū polenta

Mirra Sera. secundū dia. emplastrū Aui.
nigrum ex eo

Mus. pli. xxvi. & xxx. dissect? iposie?

Narciscus Plinius. xxi. Sera. scdm dyas.
emplastrū cū lilio & melle infixa extra

bit & incarnat Auicenna similiter

Nasturū Plinius. xx. cum pice

Ostraca Auicenna tota cū carne sua

Pisces Auicenna quiddā saliei

Propolis. i. prima cerea plinius. xxii.

Pseudodiptamū plinius. xxvi.

Rose Auicenna. secundū quosdā

Rubus canis Serap. secundū dia. radice
emplastrum

Sassamentoz carnes plinius. xxii.

Sepia plinius. xxii. testa eius cū aqua

Sideritis plinius. xxvi.

Silurus fluuiialis plinius. xxii. carnes im
polite recētes vel salte vel eius cinis

Sision ser. secundū Gal. radix supior cū
vino & olibano emplastrata

Sordides Serap. secundū dia. semicupij
balnei Aui. alucariū

Stellio Auicenna

Terbentina hali

Vitis alba Mes. extrahit spinas & ligna
pprie cum vino & melle

Vrtica plinius. xxii. cum sale

Vrina hominis Plinius. xxvi. lana vel
spongia inposita

Vris agrestis Serap. secundū dia. empla
strū radice ps. j. floris ei? ptes. nj. ter
bentine ptes. v. & paz mellis

Capitulū terciū de solutōe cōtinui in
carne & cute

Vlceribus & plagis oferentia

A Brotanū hali vstūm

Abinthiū pli. xxvii. priusq? vul
nus tangatur aqua

Acetum Auicenna

Achilea herba plinius. xv.

Adeps Sera. capre secundū dia. porci cū
cinere vel calce

Agnus castus Serapion secundū dia.
semen cum folijs

Alabastz Plinius. xxii.

Alleū Sera. secundū Gal. cōglutinat pla
gas magnas recens appositū & mundifi
cat si fuerint sordes Aui. in fraudulen
tis recens appositū

Aloes Macer hali pli. xxvii. & folia etiā
 efficacissima sūt sera. scōz dia. folia trica
 faciūt adherē vulnera et ipz puluerizatū
 incarnat vulnera scōm Gal. similiter
 Alhāna Aui. facit sicut sanguis dracoīs
 Altea plinius. xx. succus interior & exte-
 rius cum melle & resina Macer flos co-
 ctus in melle Aui. maturat Cir.
 Amurca olei Pli. xxvi. cocta in liteolis
 Amigdalā pli. xxvi. (apposita)
 Anagallus plinius. xxvi. Auicenna
 Apū Sera. scōm Gal. sinirmō spēs eius
 incarnat ea Aui. sigillat Macer succus
 cum farina & albō oui
 Aqua pisciū salforum Sera. scōm Galie.
 confert vulneribz putridis salmuri ma-
 xime anguillaz & puoz pisciū
 Artes pli. xxx. cinis fī cū lacte mulieris
 Arbor cimicū Aui. cōsolidat recentia
 Agrimonia Apul. trica apposita & caro-
 filicis. 3. v. cūz vīno bibat & in vulnere
 ponatur radix filicis mire sanat
 Aristologia pli. xxvi. Macer cū melle &
 origano foetida purgat
 Aspalatū plini. xxxv. Sera. secundū Gal-
 recentia cū sanguine suo agglutinat
 Arsenicū Macer cū adipe emplastrum
 Aurū plinius. xxxvi.
 Balaustrā Sera. secundū dia. conglutinat
 ea que sunt cum sanguine
 Barba p̄ima Sera. secundū Gali. recentia
 trica Hali col.
 Barbassus Ig. cū melle & vīno cocta et
 aq in tumidis & similibz valet & cū ace-
 to cocta valet in recētibz vulneribus
 Berbena Macer recens trica applicata
 Apul. cum butiro
 Betonica Macer folia cū sale trica
 Butozmariē aui. succ? cū aceto et melle
 Burd? Sera. scōz Gal. infundant in aq &
 in vīno solo incarnat vulnera recentia
 Bulbus plinius. xx.
 Brassica pli. xx. domestica & agrestis
 Britanica Auicenna
 Calamentū pli. xxxvi. p se illinitū
 Camphora col. iudaica
 Canis Sex. cinis capitis aspersus
 Caseus sera. scōm dia. recens sup pfunda
 positus cū folijs acetose vel vitis vel la-
 ctuce aut cicale aut platani curat aui. re-
 cēs recētibz antiqu? mal' vulnibz pfert
 Cadimia pli. xxxvi. quedā eius species
 Cauda equina col. sera. scōz dia. folia pi-
 sta emplata agglutiat recētia vulnera &
 si sint ibi nerui icisi cōsolidat eos. secundū

Gal. cōglutinat & cōsolidat vulnera mala
 aui. mirabiliter pfert Ig. folia i modum ca-
 Caulis mac hali napo caulis (thaplatio
 Costus hali folia recentia trica
 Cētaurea col. maior i vulneribz vis tāta
 est vt coercere etiam carnes tradatur si
 coquat fil' in vsu tū radix est aui. recens
 apul. maioris puluis ipositus l' decoct?
 fomentū sera. scōm Gali. minor icarnat
 magna vulnera recens apposita Mes. sanat
 vulnera & mūdificat & cōsolidat pprie
 difficultis cōsolidatōis puluis cinis & vn-
 guentū & vīnū decoctōis ei? & est po-
 Cepe pli. xx. siluestre (cēs ad hoc
 Cerebz pli. xxx. galli & bubonis cū adi-
 pe anferis mire cōsolidat
 Ciclamē Sera. scōz dia. succus radicis co-
 ctus ad spissitudinē mellis maxie cū ace-
 Ciminū aui. siluestre (to aut mele
 pprie cū eo implent vulnera
 Ciperi Col. Macer Pli. xxi. solū vel cum
 melle Cir. puluis tollit pruricū
 Cipissus aui. ser. scōz dia. & folia & nuces
 Hali folia recētia in vulnere recentī
 Coclee Pli. xxx. terrestres tūse impositae.
 Colla aui. cum aceto & melle
 Compfa herba Ig. tūsa & apposita
 Cornal. aui. fruct? ei? cōsolidat grossa
 Coriandrum plinius. xx.
 Cucurbita pli. xx. testa trica cū adipe an-
 Climia aui. & argenti aui. (seris
 sera. secundū dia. cōsolidat ea
 Diaquilō emplastr? Nico. vulnera desic-
 cat et cicatrizat
 Diptamū apul. succus i plaga recentī isu
 Dragōtea ser. scōz (12 i ipa & bibit?
 Gal. folia i recētī vulnere Ig. folia trica
 Eous pli. xxvi. pellis eius recens
 Emathites al. puluis admixtus vīno
 Equiseton pli. xxvi. cum aceto
 Equus pli. xxvii. carnes eius & simus
 Erugo eris pli. xxxvi. cruda i emplastris
 Erugo ferri plinius. xxxvi. cum vīno lota
 & apposita cum mizra
 Fel pli. xxvii. thauri cū succo porci vel la-
 ctē mulieris ser. scōz dia. thauri Aui.
 Filix apul. herba tūsa apposita (adib
 Ficus pharaonis aui. adherere vulnera
 Furfur yf.
 Galle Cir. puluerizate apposite cōsolidant.
 Gagates lapis al. hali recētibz vulneribz
 Gentiana pli. xxvi. succus sera. scōz dia.
 radix polita i vulnere cū licio aui.
 Gummi pli. xxvi. Hali pini
 Gūmi marmoris hali puluerizatū vulneri

recenti p̄solidat & nō sinit facere sanie.
 Glādes ser-secūdu Gal. folia ei? p̄solidat
 plagas recētes suppuluerizata aui. silr
 Gluten muri Aui. optimū et in vulneri-
 bus difficilis p̄solidationis
 Gluten thauri plini. xxi. liquefactum si
 nj. die resoluitur
 Gramen plini. xxi. Sera. secundū Gal.
 conglutinat vulnera recentia dū sint s̄
 gumolenta Aui. radix pprie
 Granata Aui. proprie v̄sa
 Grana cinctoz Sera. secundū dia. cū ace-
 to conglutinat ea
 Grassula Macer cathaplasmata
 Hes Auicenna cōbustum ablutū
 Hermodactili Mel. in medicinis vulne-
 rum abstergit enim sorbes corz cōsumit
 putridas carnes
 Ilex plinius. xxi. cortex in aceto
 Indicum Col. Hali maxime in corporib?
 duris & capitibus lacertorum Auicenna
 similiter
 Kamepitheos Serapi. secundum Gal. re-
 cens cōglutinat vulnera magna multū
 & curat plagas putridas secundū oya.
 emplastrum ex ea & melle Aui. cū mel-
 le consolidat Apul. succus imposit? do-
 lorem & tumorem tollit
 Lac Auicenna Sera. secundū Gal. aceto
 sum in rusticiis
 Lactuca Plinius. xx. quedā eius species
 Lana Plinius. xxi. succida cū lino & ace-
 to vel aqua vel oleo expressa vel cinis
 eius.
 Lanaria plinius. xxi. cū olco imposita
 infra. v. dies sanat
 Lapis magnetes Circa instans puluis cō-
 sectus cum apostolicon & puluis im-
 ponatur
 Lentopodion plinius. xxi. semen
 Lebleb Hali cocta cū vino pessimis vul-
 neribus valet
 Licium plinius. xxi.
 Liliū Sera. secundū Gal. quidā vtuntur
 folijs infusa in aceto ad incarnationem
 vulneruz vel succi cocti cum parte vna
 aceti & mellis competit vulneribus ma-
 gnis proprie que sunt in capitibus mu-
 sculorum. Auicenna succus lilij scilicet
 yreos cum aceto & melle coctus in va-
 se eneo Macer succus folioz cum aceto
 & melle coctus
 Limacia Sera. secundū Gal. caro eius cū
 puluere molendini aut mirra aut oliba-
 no aut glutie p̄solidat vulnera magne

apparitionis fortiter scōm dia. trice cū
 carne sua maxie addito thure & mirra.
 Liquiritia Aui. succus Ig. similiē linicus
 Limacia Plinius. xxi.
 Litargiz Cir. vulnerib? impositū sanie
 consumit & consolidat vlcera
 Loliū yf. cum radice vrtice in vulneribus
 imputridis mūdāt & sanat
 Lutum / Sigillatū aui. p̄solidat ea.
 / Magz aui. consolidat ea.
 \ Armenū aui. mirabile est.
 Luf Auicenna radix humida et folia eius
 in vulneribus malis
 Lupini Auicenna
 Malua Plinius. xx. cruda cū pane macer
 folia eius & salicis equaliter trita bene
 iuuat vel sola cū adipe veteri Ig. malue
 siluaticæ radix in carne cocta
 Mala yf. frondes
 Maltina species vitrioli Sera.
 Mandragora plinius. xxi. radix cū melle
 vel oleo Hali folia Ig. recentia folia cū
 polenta in feruore vulnerib?
 Marubiū pli. xx. cum axungia
 Mel plinius. xxi. yf. Auicenna coctū in
 grossatū p̄glutinat recentia
 Millefoliū plinius. xxi. & xxv. interius
 sumptuz Ig. tima eius tūsa & apposita
 dolorem tollit: & glutinat: & sanguinē
 stringit
 Miniū Auicenna cum ceroto
 Mirra hali Auicenna vulnerib? putridis
 imposita putredinē consumit
 Narciscus plinius. xxi. Serapiō secundū
 Gal. incarnat vlcera magna Aui. cōglu-
 tinat vehementer
 Nimphea pli. xxi. trita
 Oenanebe Plinius. xxi.
 Oleum mirinū Nico. superpositum indu-
 cit carnem
 Oliua Auicenna gumma siluestriū in em-
 plastris ponitur
 Olibanum Hali. Auicenna consolidat re-
 centia valde Sera. scōm dia. similiter
 Opoponacū Auicenna
 Orchis Plinius. xxi. radices sicce & re-
 centes cum melle
 Orobū plinius. xxi. yf. cū melle hali
 Ostraca Aui. cū carne sua cum thure &
 mirra & puluere molendini
 Ouum plinius. xxi. albumen
 Palma Sera. scōz Gal. cortex summicitū
 Panax asclepij Ser. scōm Gal. & dia. cor-
 tex radix folia & semen cū melle
 Papauer plinius. xx. folia

Papius Auicenna puluerizatus vel ifu-
 sus in aceto & siccatus
 Persica yf. folioꝝ puluis recē plagas &
 fluentes claudit
 Persolata plinius. xxvi. radix
 Personacia apul. decoctōe foueat vuln?
 & ipsa herba cū niero & axungia & pi-
 cula itaqꝫ aceto trita iponat radices ei?
 & spinas que nascunt in locis siccis eꝫ
 li pōdere vitas subtilissime impone
 Peucedanū pli. xxvi. ad recēda vulnera
 eāa vis est vt squamas ex ossibꝫ exēbat
 Pinus Aui. folia puluerizata conglutināt
 col. pinea alhieran
 Pira Aui. siluestria exicata Sera. scdm
 Gal. vi. simpliciu cū aui eꝫ eis aliquas
 plagas quādo non potui inuenire aliqꝫ
 medicinas
 Pix sicca Auicenna Sera. secundum dia.
 in vnguentis posita
 Polygonus Apul. recentibꝫ applicata
 Polygonū pli. xxvi. masticata v. die solua
 Poliū montanū plinius. xxi. (cur
 Sera. secundū Gal. poliū maius recens
 incarnat vulnera humida aui. viride re-
 centibus vulneribꝫ hali pessimis
 Doma Sera. secundū Gal. pontica stipti-
 ca acetosa oglutinat vulnera yf. frōdes
 & rani cortices stipticorum & aridorū
 solidat vulnera
 Pozrū plinius. xx. Macer cum sale
 Plantago Aui. Sera. secundū dya. cōglu-
 tinat pfunda recentia Ig. herba cōcusa
 pniciosis imponit recentibꝫ & fordidis
 Apul. erica cū axungia veteri nō salita
 & etiam puluis semis impositus macer
 plantago maior & minor
 Platanus Aui. cinis ei? i vulnere puēdo
 Plumbū Aui. oleū fricationis ei? cū alio
 plumbo & plumbū vstū lotum in mali-
 gnis confert
 Puluis de sarcocolla Sera. xxx. antido.
 Puluis croceus Hali. xxiii. antido.
 Quercus hali folia puluerizata
 Rānus plinius. xx. folia cum oleo
 Resinā plinius. xxmi.
 Rhecoma plinius. xxvii. illīnea
 Rosa hali puluis
 Rosmarin? pli. xxmi. radix viridis impo-
 sita hali contusus cum axungia
 Rubus plinius. xxmi. flos vel moꝝ sera.
 secundū Gal. masticatus curat vulnera
 Auicenna consolidat ea Apul. flos aut
 morum ipsum imposit? siue masticat?
 absqꝫ piculo sanat

Ruta apul. folia cū melle & pice appoita
 Salix sera. secundū Gal. folia admistrant
 cōglutinationi vulnez scdm al. cōgluti-
 nat recentia Aui. fructus & folia ēpla-
 strata in magno vulnere & cuiusdā spe-
 cie eius cortex & folia in recenti appli-
 cata hali folia trita incarnant
 Sanguis plinius. xxvii. ficus cum cotili
 done herba Sera. scdm dia. porci
 Salvia aqꝫ eius Ig. linteis iposita in recēti
 Sanguis draconis Aui. Sera. secundum
 Gal. oglutinat vulna ex pūssione scdm
 dyas. planta trita superposita vulnera
 cum sanguine glutinat
 Sarcocolla Al. mes. hali sera. secundum
 dia. conglutināt ea
 Sauina Macer cum melle
 Satirion Apul. radix imposita difficilli-
 ma vulnera curat
 Senecion Apul. cū axungia veteri
 Sicomorus Sera. secundū Galie. lac eius
 conglutināt ea secundū dya. collectum
 tpe veris exicātū
 Sideritis plinius. xxvi. cū melle Ig.
 Simphiū thesa. radice emplastr?
 Simphitum plinius. xxvi. celezime ad ci-
 caericē pducit & xxvii. vulneribꝫ sanā
 dis tanta pstantia est vt carnes quoqꝫ
 dū coquunt conglutināt addita
 Sinopioa sera. secundū dia. i emplastris
 consolidat recentia Aui.
 Sucaba Gal. vi. simpli. radix hali folia
 Scamonea Auicenna cocta cū melle &
 passulis emplastrata resoluit ea
 Scordeon sera. secundū dyas. ad vulnera
 magna & fraudulenta
 Scotanū sera. secundū gal. cinis eius so-
 lus curat vulnera in quibus est fordes
 et putredo ppter nimiam humiditatem
 eoz Auicenna similiter
 Sinirmon plinius. xxvii.
 Spongia plinius. xxxvii. sera. secundum
 Gal. cōsolidat recentia cū sanguine suo
 cum aceto mixto aqua vel vino & scdm
 dia. noua spōgia applicata oglutinat re-
 centia Auicenna similiter
 Squama ferri plinius. xx.
 Stibia quedā erica pli. xxmi.
 Straciotes lba pli. xxmi. cū aceto linita
 Tassusbarbassus auicenna cum melle
 Tegula sera. secundū Gal. fit ex ea medi-
 cina ad solidanda & incarnāda vulna.
 Tela aranee cir. in nouis vulneribus mul-
 tum valet
 Terbentina sera. scdm dia. emplastrata

Terza sigillata sera. scđz gal. col. cū aceto
supposita vulneri recenti oglutināt
Tilia plmi. xxi. lacrima eius cortex eius
masticatus

Thus hali. cortex ei? replet ea carne Ma
cer thus cū aceto pice & lacca

Vermes terreni pli. xxi. recētes vel are
facti i sole cū aceto & i bituo resoluāē

Vinū sera. dulce vct? ifusa lana nō lota

Viola Ig. pūrpurea viola cū axūgia recē
tia vulnera sanat efficaciter

Virga pastoris hali. sera. scđm gal. oglu
tināt recētia cū sanguīe suo Auic. similiē

Viscus pli. xx. cū axūgia cera & galbano
Auic. malis vulneribus

Vitis pli. xxi. folia sicca & cortex etiā

Volubilis auic. cocta cū vino pessimis
vulneribus Auic. spēs dicta sinus papa
uens cocta i vīo recētia magis osolidat

Vlmus auic. cortex inuoluta sicut ligamē
tū & folia & flos similiter

/ Fuscū Nicol. attrahit mundi
ficat & sanat vulnera

Cerafeos

Paruum

De lilio

Basilicon

Aureum Mes. xi. antio.

Trifarmacū

Vngentū Palmeum

Nicodemī

Cirotinum

Nicodemī succium Nicol.
vulneribus putridis

Calcadis Auic. ii. quinti

Colcatari hali. xxi. antio.

Faduricū hali. xxi. antio.

Tabedmati sera. xxi. antio.

Vrtica col.

Vzifur auic. osolidat

Vpicon auic. magna osolidat

Vris pli. xvi. cū aceto

Vricus sera. scđm gal. obustus terrenus
& marinus administraē a quibusdam in
medicinis vulnerib? generatibus carnē

Arteriaz & venaz icisioni offerētia

g Ipsam col. Hali. cū albo oui & pi
lis leporis

Rana hir. cinis ei? cū aceto Auic. scđo. v.

Thus macer cū aloē & albumine nō sol
uat donec oglutinetur

Zemone herba pli. xv. sanguinē sistit n
solū apēa vena sed etiā pēisa

Fluxui sanguinis ex vulnere offerētia

A Loes pli. xvii. p se vel cū aceto

Aparnee pli. xvii. folia imposita

Araīne tela hir. auic.

Capra pli. xviii. simus eius vstus Sext?
cor obustum aspersum

Cipressus sera. scđm oya. nucis eius em
plastrum

Equisetum pli. xvi. cū aceto

Equus pli. xvi. coagulū & cinis fimi ei
us cū corticibus ouoz imposita

Faba auic. sera. scđm oya. medietas grani
fracti supposita puncturis sanguis vir
ge abscindit fluxū sanguis. yf. similiter.

Ferula pli. xvi. cinis eius vel carbo & sa
guis natus i radice eius efficacius

Granata yf. cortex

Grassula macer

Indicū. sera. fm gal.

Litium pli. xxi.

Liquiritia macer. ca^o violē albe retenta i
ore glutino succo sistit fluxū autozitate
plmij

Millefoliū Ig. coma tunfa apposita

Mirtus pli. xxi. folia trita sicca

Olibanū hali.

Perfica trita sera. scđm oya. trita

Pinus sera. scđz oya. trita folia phibent
humida vlcera ne fluat sanguis ab eis

Polip? piscis pli. xxi. tunfus & illimit?

Puluis de sarcocolla sera. xxx. antio.

Puluis croceus hali. xxi. antio.

Plantago pli. xvi. tunfa Macer silt Ig.

Rana hir. cinis eius cū aceto pli. xxi. ci
neris eius linire vel arefacto sanguine q
dē hoc fieri iubz ranis puis viridissimis

Salina Ig. aqua eius lineis imposita Ma
cer cruda trita applicata Plmi. xxi. silue
ustris

Semone herba pli. xv.

Sideritis pli. xvi. alligata

Succaba hali. folia

Sumach cir. puluis obust? viola apponat
in exteriori ruptura vene

Scoria argenti Auic. osolidat

Spina egyptiaca Auic. semen pprie & ra
dix osolidat vehementer

Spongia pli. xxi. cū aceto & aqua vel vi
no & etiam vsta similiter cū pice. sera.
scđm gal. sicca imbibica aspalco iudaico
aut in pice liquida posita supra locū flu
xus & accenso igne sup eo. nam valz ve
cauteriū faciens escaram vulneri Auic.
vsta

Squama ferri. pli. xxi.

Squilla pli. xx.

Stercus hali. asini applicatū si ex venaruz

vel arteriaꝝ incisione fuerit rizada
Stibia vena quedā terze pli. xxxi. pulue
Troisci de terza sigillata Mes. vni. anti.
Troisci de karabe mes. viii. antido.
Thus macer cū aloē vel albumine oui nā
utilius

Vacca hali sanguis vulnere appositus
Viola macer alba radix si teneat in ore se
pe transglutito succo vulneris in medi
cum tradunt mox sistere fluxū

Vitis pli. xxvi. folia sicca cortex eius
Vter pli. xxvni. yrcini vinarij tantū cū mis
cū pari pondere resine

Prohibitia apostemari vulnera

Cecum lana infusa apposita

Anagallus auic.

Aranee tela auic. supposita. sera. sm gal.

similiter & dyas. i non pfundis

Aspaleū sera. scdm dyas. Auic. lmicū

Berbena Ig. cathaplastmata folia

Casus auic. recens pscie cū folijs plata:

ni & acetose

Fimus pli. xxvni. bubali xst? cū melle

Rubus pli. xxmi. flos & fructus

Sanguis draconis & herba. ser. sm dya.

planta trita applicata vulnere recenti

Spongia pli. xi. cū pluuiā aqua

Vitis auic. fructus illustis

Vitulus pli. xxvni. carnes eius & cinis

femoris etiam

Dolori & inflammationi vulnez? conse

rentia

Postolicon emplastr? Nico. suppo

situm

Berbena Ig. folioꝝ cathaplastmata

Lupinus auic. farina ei? cū farina ordei

Mandragora apul. cū polenta

Porulaca pli. xx. cū oleo

Sideritis Ig. trita & imposita

Spongia pli. xxxi.

Dolori iuncturaz? & spine pferentia.

Rundo pli. xxmi

Vina pli. xxvni. hominis

Apostemati & dolori vulnez? pferentia

Andragora pli. xxvi. folia. ser. sm

dya. emplastr? ex folijs recentibus

cū sauch ouenit apātibus eoz? calidis

Oleū de crisomilla mes. ii. antido. pfert tu

monibus vulnez?

Aoufitioni ignis & similiū & aque con

ferentia

Cachia al. cū albumine oui Hali. filr

Acanchos pli. xxii. radix Ig. herba

contusa apposita

Acetū auic. confert velocius omni re

Adops pli. xxvni. vñi cū radice lilij. sera.

scdm dya. porci Auic. similiter

Affodillus pli. xxii. sera. scdm dyas. oleum

coctū in cauatura radicis Hali. decoctō

perfusa

Ayzon pli. xxvi. Ig. macer

Alabastrū pli. xxmi.

Alkanna al. auic. col. Hali. puluis folioꝝ

. sera. scdm dya. decoctio ei? scdm gal.

Aqua decoctionis phibet dilatationem

obustionis ignis

Alnus arbor pli. xxii. folia

Altea sera. scdm dya. emplastr? ex folijs

cū pauco oleo Macer similiter pfert cō

bustioni ignis

Alumen pli. xxv. cū pice. serap. sm dial.

ustum cū aqua Auic. cū sal gemma

Antimoniu. sera. scdm dya. Hali. cū axun

gia veteri & Auic. cū adipe recenti et si

fuerit vteratū adijciē cerusa

Ancusa Ig. radix cū oleo cocta cum cera

mire prodest

Aromaticus calamus Auic.

Arō pli. xxmi. folia cū vīo & oleo cocta

Aurum cir. cocture cū auro facte melio:

res sunt alio metallo

Axungia pli. xxvni. cū cera

Barba yrcina sera. secundū dya. flos eius

cum vīo & oleo

Bleta pli. xx. domestica & siluestris. sera.

scdm dyas. cocta cū folijs eius

Bubalus pli. xxvni. cinis taloz? eius cū ce

ra & medulla cerui

Bulbus pli. xx. flos eius

Calamentū thesalus succus cū cerusa &

costo mirabiliter sanat & non remanet

cicatrix

Calx. al. auic. albus.

Canabis pli. xx. radix cruda

Cācer pli. xxxii. cinis fluuiālis & marini

Canis pli. xxx. cinis capitis eius epar etiā

combustum

Caulis sera. cinis cū albumine oui Auic.

similiter

Celsus hali folia cū oleo

Ciclamen pli. xxvi. radix

Ciperus arbor pli. xxvi. folia. Hali. cinis

Colla auic.

Coziandū pli. xx.

Cucurbita pli. xx. sera. scdm dya. puluis

co mbuste sicce

Cussus auic. cerotū sera. ipsa & flos ei?

Dragatū cir. dissolutū i succo vīdiclaris

non prima die sed scda vel tercia

Ebulus plimius. xxmi. sera. sm dyas. folia

recentia cū sauih ordeī
 Edera pli. xxi. flos & semina vsta cū ce
 ra edera terrestri etiā
 Emplastrum de calamento Thesalus ca
 herbe virginis
 Faba pli. xxii.
 Fenugrecū auic. cū oleo ros.
 Fex sape pli. xxni. cū lanugine arūdinis
 Ficus sicce pli. xxii. cū granatis. sera. scōz
 oya. in aceto
 Ficus arbor pli. xxiii. cinis ramoꝝ cum ce
 ra & ros.
 Fimius plini. xxviii. apī vel suis siccus &
 leporis valde confert & capre sine tica
 tri ce sanari dicit et. xxx. cinis ei? cū cera
 & columbi obustus cū oleo Sextus tau
 ri combustus
 Fuligo pini auic. cū gumma pini & brel
 lio dimittat donec cadat
 Galle pli. xxxmi. masticate
 Garus pisciū pli. xxxi.
 Glirium oleū pli. xxx.
 Glutinū pli. xxvni. tauri qđ sit ex virga ee
 auribus eius nec quidq̃ efficacī? pdest
 Indiciū auic. cū melle
 Kimolea auic. p̃prie cum aqua & aceto.
 sera. scōm gal.
 Lactuca pli. xx. cū sale Auic. lactuca afi
 ni cum cera
 Lana pli. xxix. obusta
 Lentos pli. xxi. sine corticib? semicocte ī
 aqua cū melle applicate
 Liliū sera. secundū gal. assatū applicatū
 cū oleo ros. dimittat quousq; curet filr
 facie radix eius assata. scōm oya. radix
 cocta. filix cū roseo Auic. liliū. s. yreos
 dicte sic cum est melior medicinarum in
 adustione aque
 Lucū sigillatū Auic. sanat eius vlceratōz
 Magnes pli. xxxvi. crematus. lapidarius
 supaspersus
 Malua pli. xx. cocta sera. scōm oya. trita
 cum oleo Auic. decoctio folioꝝ cū oli
 uis Macer cū oleo
 Mercurialis col.
 Minium auic. in ceroto positū
 Mir? pli. xxni. ipsa & cinis folioꝝ. sera.
 scōm oya. folia cū mirza aut oleo curat
 obustionem ignis Auic. cinis folioꝝ cuꝝ
 ceroto vel decoctio in vino
 Moꝝus telli pli. xxni. cortex radicis. se
 ra. scōm oya. folia trita emplastrata cu
 tat obustionem
 Narciscus pli. xxi. cū melle Auic. similiter
 sera. scōm oya. similiter

Nasturtiū sera. fm diaf. succus curat
 Nierū pli. xxxi. limitū
 Oleū mirtinū pli. xxni. Nico. cū cera alba
 Olibanū sera. scōm oya. auic. macer
 Oliua pli. xxni. folia cocta cū melle & oli
 ue mature masticate limite. yf. similiter
 Oliue mature aut. oliue p̃dite sale & aqua
 emplastrata
 Ordeum pli. xxii. cinis
 Ostraca pli. xxxi. & eoꝝ cinis Auic. cū sale
 Oua col. Auic. pli. xxix. dura infrigidata
 cū aqua. & albumen oui statim appositū
 & cortex vsti. sera. fm gal. albumen illi
 nitū lana suppositū cōfert multū Hali.
 ptusa apposita Kir. gallinaz recentia
 Paritaria auic. precipue ofert
 Pellis auic. muli & similiū ponat calida.
 Hali. pellis vetus ocreaz vsta. sera. so
 lee calci amētoꝝ obustoꝝ. scōm oya. cō
 ferunt ap̃tibus eius
 Personacia apul. succi ciatus vnus cum
 melle ciatis tribus
 Pili obusti hali. pli. xxvni. porci cū adipe
 Kir. superasperi
 Pinus sera. scōm oya. cortex cū litargiro
 & puluere olibani Auic. cortex pulueri
 zat? sup locū & dimittat donec p se ca
 dat hoc medicamen cadit solidato loco
 Polenta pli. xxii.
 Porphira marina. sera. fm dia. teste reple
 te sale adurant in vase terreo & pulue
 rijentur
 Porū pli. xx. folia
 Plantago Ig. pli. xxvi. folia cocta. macer
 cū albuie oui Auic. lingua arietis dicit.
 Platan? pli. xxmi. semen & cinis frondi
 um Auic. folia & nucea cū aceto empla
 strum Auic. cortex coctus in aceto Ha
 li. cortex oeritus obustus
 Plumbū sera. scōm galie. oportet qđ strm
 gat sup locū ignis & nō in pibus circū
 stantibus Cir. vngentū ex oleo p̃fricatō
 nis in mortario plumbi
 Rane hir. cinis eaz cū aceto
 Rosa pli. xxi. semen Macer oleū eius
 Rubus. sera. scōm dia. folioꝝ emplastrū
 phibet dilatari combustioꝝ Cir. cū oleo
 et cera vngat omnia vstura
 Sal mel. pli. xxxi. cū oleo Auic. similiter.
 Sambucus pli. xxmi.
 Sandoali hali. rubei
 Sapo cir. sagenicus mox appositus p. iiii.
 vel quattuor horas dimittat
 Sempuiua Ig. sera. fm oya. Cir. ex succo
 oleo ros. vngētū nō an triduū apponat

Serpillū apul. cū spuma argenti oleo ro
sato & adipe vrsi

Sideritis pli. xxi.

Simapis macer.

Sicla auic. cocta

Siler pli. xx.

Sisamius pli. xxi. sera. s3m dya. emplastrz

Sulfur scabzan emplastrum Auic.

Scotan? sera. fructus s3m gal. cum axū
gia apostematibus eius pfert. scdm dia.
similiter obustiones curat

Stercus serap. scdm gal. pecudis maxime
cū oleo ros. & cum cera. consolidat ei?
excoiationes. scdm dyas. arietis cū cera
& oleo ros. curat Columbi cū oleo simi
liter curat & galline similiter. sed debi
li? Auic. capre cū aceto vel cera & oleo
rosato colūbi cū melle et semen lini ouis
arietis & galline

Subia pli. xxxi. cū adipe spuma argenti
cerusa & cera

Tamariscus auic. cinis & puluis ipositus

Terza sigillata sera. scdm paulū

Testudo pli. xxxii. oua eius

Tilia pli. xxiii. lacrima eius & decoctio
foliorum

Thimus pli. xxi.

Tbus macer cū axungia

Vermicularis pli. xxvi. 3g. macer

Vipera pli. xxx. adeps eius

Vias pli. xxi. cinis cū ros. & aceto

Volubilis sera. flos eius cū ceroto cōfert
plus aliquo Auic. volubilis dicta funis
paupery cum ceroto non ē ei par ad hoc

Palmeum mē. ii. antid.

Siriciū mē. ii. antid.

Vngentū De cerusa mē. ibidez sera.
xxviii. antid. Auic. ii. quinci
De calce sera. ibide

Albū hali. xxiii. antid.

Vrina plini. xxviii. pueri & senis Sext?

fex vime linica

Vzifur Auicen. prohibet adustionem &
escaram

Ypericon pli. xxvi. sera. s3m gal. emplastrz
folioz. sera. s3m dias. folia & semen. auic.
emplastrum folioz 3g. folia cum semine
trica

Yreos pli. xxvi. col. auic. ca°. de lilio do
mesticus est melior medicinarū adustio
ne aque

Yris lapis pli. xxvii. vstus

Prohibentia vlcerei locū

TH Neimoniū serap. s3m dia. cū adipe
recenti Auicē. similiter & si fuerit

vlcera tū addat cerusa

Chimolea. ser. s3m dya. linica scdm gal. cū
aceto & aqua. auic. pprie cū aq. & aceto

Gluten sera. s3m dyas. bene dissolutū i aq.
calida

Gummi arabicū sera. secundū dya. cum
albumine oui

Lucū sigillatū auic. sera. scdm gal. paulus
terza sigillata non sinit vesicari & vesi
catum curat

Mirtus auic. decoctio fructū in vino vel
cinis eius in ceroto

Oliue pli. xxi. linice masticate. sera. scdm
dya. aquatice emplastrate Auic. condite
aqua & sale

Ouum pli. xxix. albumen sera. scdm dya.
albū eius linicum

Polenta pli. xxii.

Porfira marina sera. scdm dya. obusta cū
sale puluerizata. sup locū dimissa. donec
cadat. cadit em dū solidatus est

Sal pli. xxxi. sera. scdm dyas. cū oleo Auic.
similiter Mes. bullitus cū oleo tepido su
perpositus

Inflationi & apostemati ex adustione

C Alciamentū sera. scdm gal. vet? cō
bustum curat apāta ex adustione

Cola auic. pisciū de corijs. vclitis pfert

Ebanus hali.

Auferentia escaras adustas

B Otum armenū sera. scdm gal. exic
cat escaras que egēt exiccatione

Matricaria auic.

Mezercon sera. scdm gal. suppositū

Mum auic. lenit escaras

Papauer cornutū auic. flos & folia

Sauina sera. scdm dyas. stercus Auic. co
lumbi cū melle & semine lini

Vlcenb? ex adustione pferentia

TH Neimoniū sera s3m dya. cū mum et
cerusa pfoliat vlcera. adustionis

Auic cū adipe & cerusa

Bubalus pli. xxviii. splen cum melle

Cussus sera. s3m gal. folia cū vino cocta.

scdm dyas. flores cum mum dissoluti in
oleo. vel coctū cū vino emplastratū

Ebanus hali.

Mus pli. xxviii. capue eius & fel

Olbanū auic. sera. scdm dyas. cum adipe
& axungia

Ouum pli. xxix. albumen cū oleo costo &
adipe suis

Tamariscus sera. secundū aliquos cinis
eius desiccatur proprie vlcera que fiunt ex
adustione ignis

Testudo pli. xxii. oua eius dura linia
Capiculū quartum de dispositionibus
vicerum

Vlceribus conferentia

A Deps pli. xxii. trita recens
Abrocanū sera. scdm gal. obur
stum vlcereb? humidis confert
mordicat tamen ea

Aloes sera. scdm gal. claudic vlcera cutis
scdm oya. puluerizatū incarnat vlcera
phibet dilatare & consolidat & curat

Altea macer cocta cū melle

Armoniacū sera. cū mirra & vngento

Amidū pli. xxii. Auic. osolidat vlcera

Anagallus pli. xxvi. sera. secundū gal. sue
eius incarnat vlcera & ofert eruptioni
mēbroz? Auic. phibet apostēatiōz vlcēz

Ancusa pli. xxii.

Anconys pli. xxvii.

Antimonū Auic. sera. fm oya. incarnat
& osolidat Hali. cicatrizat

Apiū macer cū farina & cloro oui

Appollinaris pli. xxvi.

Austol. pli. xxvi. Auic. sera. fm gal. facie
nasci carnē pprie longa. scdm oya. em.
plastrū eius replet vlcera pfunda carne
cū yroos et melle 3g. cū melle et origano

Aron pli. xxmi. cū melle

Balaustia. serap. scdm dia. facie in vlcere
bus qd faciūt granata Auic. osolidat ea

Bauchia sera. scdm oya. agrestis folia tri
ta cum melle

Berbens apul. cū axungia sine sale Plini.
xxvi. cū sale & melle

Bulbus auicē. cū oximelle in vlcerebus le
uibus

Buziz pli. xxvni. sera. scdm oya. replet et
mundat & generat carnē in eis Auic. im
plet ea

Brassica pli. xx.

Britanica Auic.

Callierix pli. xxvi. cocta in aqua

Calx hali. extincta exiccat ea col. sifr lora

Camelea pli. xxii. & xxmi.

Camelus pli. xxvni. vrima eius

Camomilla macer masticata applicata

Cancer pli. xxii. succus fluuiatis cū farina
ordei. sera. fm gal. triti desiccāt ea Auic.

marinus vstus

Capilli vsti pli. xxvni. Auic. exiccant hu
mida

Caprificus pli. xxvni. succus cū aceto

Cardamomū al. vstū

Caries lignoz? sera. scdm oya. & gal.

Cauoa equina Auic. mirabiliter ofert

Caulis hali. folia & flores macer folia

Cedria pli. xxmi. hali. desiccāt ea

Celidonia pli. xxmi. hali. desiccāt ea

Cētaurea pli. xxvi. maior & minor asper
sa. vel linia. sera. scdm gal. maior in an
tiquo Cir. puluis radicis cōsolidat vul
nera

Cepe gal. vi. simpli. pli. xx. cū melle

Cera sera. scdm oya. replet ea mediocriter

Cerusa sera. scdm gal. vsta & lora replet
vlcera carne subtili & aufert supflua

Auic. replet & oglutinat Hali. desiccāt
colliget similiter

Ceruus pli. xxvni. cornu eius vstū & me
dulla eius

Cicera hali.

Cinnamomū auic. cir. nouas eoz cissuras
glutinat puluis eius

Ciperi sera. secundū gal. vlcereb? difficilis
consolidationis ppter nimiam humidi
tatem Macer cū melle

Cipressus sera. scdm gal. in corpibus du
ris incarnat ea Hali. cinis folioz

Ciclamen sera. secundū eben mes. vngen
tum ex eo

Colosonia auic. cū balauistijs

Confectio asuledati Auic. iii. quartū in cu
ra lepre

Corallus pli. xxii. vlcera caua replet Cir.
impositus puluis ea oglutinat

Costus auic. amarus siccāt humida Ma
cer puluis

Cubebe auic.

Cucurbita. sera. fm dia. semen siccum pul
uerizatū pcaua vlcera replet

Climia sera. fm dial. & gal. desiccāt & i
carnat ea & replet & purgat fordes pu
tridoz & aufert carnem supflua in eis
& consolidat Auic. climia auri & ar
genti Hali.

Crisoliteus lapis al. iij. eius species

Crisomila sera. scdm gal. ē in ea iuuamē
tū magnum

Diagorea sera. secundū gal. folia Macer
cū betonica Auic. radix pcaua sumit qn

qz loco licinij ad omnia vlcera

Edera pli. xxmi. cocta in vino Apul. sifr

Ematites apul. sera. secundū gal. cōfere
vlcerebus omnibus lincus Al. puluis ei
us cum vino

Equus pli. xxx. finus eius cū cinere cor
ticum ouorum

Eruum auic. sera. scdm oya. cū melle in
vlcerebus dictis ancora

Erioi? marinus Kir. cinis cū adipe linie?

illud consolidat
 Es sera. scdm dya. vstu mudificat vlcera
 icarnat pfoliat & bacitura ei? simile
 Ha. vica vstu ablutu n mollia cicatrizat
 Eupatoriū sera. fm dia. folia trita cū axū
 gia veten porci curat difficilia pfoliari
 Fel pli. xxvii. yrci & tauri cū oleo ciprio
 & xxxii. rane agit ea. sera. fm dya. porci
 Filix. sera. secūdu gal. desiccatur fortiter ea
 sine mordicatione
 Fex olei sera. scdm gal.
 Ficus pli. xxii. lac eius agit vlcera & fic
 cus crude succate etiā Aui. folia eius po
 nunt super vlcera grossarum. sera. cinis
 arbozis
 Galbanū aui. cū aceto lenit in leuibz ha
 bentem
 Galle hali. obuste extincite in vīno & ace
 to exiccant ea
 Gluten alborin auic.
 Grana tinctoz. sera. secūdu gal. magnis
 vlcetibus
 Granata hali. flores galie. vi. simpli. silue
 striū puluis
 Grassula macer cū melle
 Hermodaetili. sera. scdm eben mes. desic
 cant antiqua & abstergūt ea Aui. in an
 tiquis vlcetibus
 Hes aui. vstu cū melle duris adustis con
 fert in corporibus duris
 Incicū sera. secūdu gal. glutinat i corpo
 ribus duris etiā si fuerit i capitibus mu
 sculoz
 Iumeiz auic. lac eius
 Insquiamus sera. scdm gal. ca° papaueris
 exiccatur ea
 Kamepitheos auicē. cum melle putridis
 vlcetibus
 Kekengi auic. succus
 Lac sera. scdm gal. vniuersaliter omni vl
 ceri ad qd currit humores mordicatiui
 offert et aqua eius lauat & curat saniosa
 Lactuca pli. xx. siluestris Auicē. lactuca
 asini cū cera incarnat ea
 Lana obusta sera. scdm dya. aufert carnes
 supflum & incarnat & pfoliat ea
 Lapis asius pli. xxxvi. cū melle illimitus
 Lapis frigiū sera. scdm dya. desiccatur pu
 tredinem
 Lentes pli. xxii. sera. cū melle replent pu
 trida
 Liliū hali. puluis folioz exiccatur ea. sera.
 fm gal. radix affata cū oleo ros. incarnat
 omnia vlcera & similiter faciūt eius fo
 lia cocta et etiā radix maxie cū melle ita

mixa qd sit epate substātie. scdm dyas.
 succus folioz cū melle & aceto coctus
 albus i vase eneo vel radix cocta i oleo
 ros. incarnat ea Macer succus folioz co
 ctus cū melle & aceto
 Lingua arietis auic. folia humida vlcera
 replēt carne
 Limacia sera. scdm dyas. carnes eaz cu
 rant ea
 Licium pli. xxii.
 Litargiū sera. scdm dia. implet vulnera
 profunda carne & aufert supflū & cō
 solidat Auic. curat carnē Hali. humidis
 confert
 Lolium auic. puluis supflus vel empla
 strum cū corticibus rafani Macer cū ra
 fano paz sal. yf. cū cortice vtice
 Lupinus auic. pli. xxii. farina eius
 Māzagoza pli. xxvi. folia hali folia exic
 cant humida. sera. fm galie. ca° papau
 ris similiter. & ca°. pprio scdm dya. foli
 ozum fricatio rectificat colorem malum
 in vlcetibus
 Marchasita sera. abstergit ea & aufert
 supflum carnē vlcetum cum pauca calefa
 ctione Auic. gummi pmi
 Mastix arbor. sera. scdm dya. corticis de
 coctio & succus Auic. folioz decoctio
 generat in eis carnem
 Medicamen siccū Hali. xxii. anti. exiccatur
 Medulle animalū sera. scdm dya. omnes
 replent vlcera Pli. xxvii. cerui
 Mellilotū sera. scdm dyas. solū cū aqua
 offert Auic. cū gallis. & similibus limitū
 cū aqua humidis confert
 Millesfolium pli. xxii.
 Mirtus auic. pli. xxii. folia trita. sera. fm
 dyas. emplastrū cū folijs aqua & parum
 olei onfancini vel ros. vel vini offert hu
 midis vlcetibus Hali. folia in vīno cocta
 desiccant humida Cir. puluis pfoliat
 Mirabolani mes. pntici cum mastice desic
 cant ea
 Morus pli. xxii. cinis corticū
 Multipeda pli. xxx. cū terbetina
 Mirza auic. putridis vlcetibus? sera. scdm
 paulom similiter
 Mustela pli. xxx. cinis eius & simus
 Nenufar auic. pli. xxvi. radix trita sicca
 Nigella auic. cum aceto flegmaticis vlcetibus
 Nux auic. gummi eius in causa calida Ha
 li. folia masticata & cinis corticis solidi
 exiccatur optime sine morsura
 Oenanthe pli. xxii. desiccatur humida

Oleandru hali. puluis folioꝝ oficcac. pli.
 xxi. cinis
 Oleu mirtinu nico. oibus ex quib? manet
 humiditas valet Auic.
 Olibanu. sera. fm dias. vlcera pfunda re
 plet carne Macer cu lacte mulieris
 Oliua sera. agrestis folia Auic. siluestria
 guma pli. xxi. folia masticata
 Opiu auic. sera. fm gal. ca? papaueris exic
 cat ea positum
 Opoponax. sera. scdm habix in vnguētis
 Onfancine vne pli. xxi. cu melle
 Orchis pli. xxi. cu melle. ser. fm dia. phi
 ber dilacione vlceꝝ & abscondit puer
 omne sicca applicata
 Panax pli. xxi. radix. sera. fm dyas. flos
 & semen cu melle panacis asclepij
 Pancraciu pli. xxi.
 Papauer auic. capestris eplastru cu oleo
 Paritaria pli. xxi.
 Passule pli. xxi. enudeate cu vino
 Pastinaca hali. ortensis
 Pezfolata pli. xxi. folia cu axungia
 Pellis auic. muli & filij i vlcē sine apāte
 Peucebanu pli. xxi. sera. fm dyas. radix
 puluerizata i vulnerib? mudat icarnat
 & ofolidat antiqua Auic.
 Pinus sera. secundu dyā. cortex cu litar
 giro & puluere olibani ofert vlcēribus
 apparētibus i corpe & cu cera dissoluta
 in oleo mirtino ofolidat vlcera in corpo
 ribus delicatis
 Pillule aggregatue miores Mes. x. anti.
 Auic. ix. quinei sanāt peuricu & vlcera.
 Pisces salici auic. aq eoz vel pisciculi so
 li in putridis vlcēribus
 Pix pli. xxi. cu melle limita Hali. sera. p.
 scdz dyā. cu melle in carnat ea & pix sic
 ca generat carnem in eis
 Polygonia pli. xxi.
 Pozru pli. xx. folia cu melle Macer silr
 Pozzira marina sera. fm dyas. vsta mun
 dat & ofolidat
 Portulaca pli. xx.
 Pumex hali. sera. scdm dyas. replet & co
 solidat ea & aufert supflua carnē in eis
 Platanus auic. folia vel cinis corticis Ha
 li similiter
 Plantago pli. xxi. omniu geneꝝ vlcēri
 bus ofert Macer cu melle ig. herba pru
 sa & fasciculi gal. vi. fm. Auic. lingua
 arietis recētibus ofert
 Plumbu. sera. fm dyā. vstu replet pfunda
 Prunus. sera. scdm gal. gummi eius glu
 tinat ea Auic. cu aceto

Psillium pli. xxi. sera. scdm dyā. cu oleo
 ros. & aceto & aqua
 Quercus hali. folioꝝ puluis
 Quinqzfoliu pli. xxi. cu sale & melle
 Rafanus sera. scdm dyas. agrestis pbust?
 mundificat & curat
 Rubus flos hali. gal. sumitates & folia
 Resina sera. scdm aliquos cu balaustia
 Rosa auic. sera. p. fm dias. nigra dat in
 pluribus mixturis puluoz qui curat vl
 cera Hali. puluis ei? Macer oleu ei? cu
 Sabina pli. xxi. lica mac cu melle (aceto
 Sal vipinum pli. xxx. in cibo
 Salix sera. scdm gal. folia oflutinat Cir
 pluis corticis aduste vlcēratōs ofolidat
 Sanguis dracois sera. oflutinat ea Auic. silr
 Sarcocolla sera. corrodie carnē corruptā
 vlceꝝ fm aliquos icarnat & mudificat
 Senecion apul. cu axungia veteri
 Sepia pli. xxi. ossa ei? pbusta exiccāt ea
 Sinapis pli. xxx. exiccāt humida
 Sordices auic. luctantiu in senibus con
 fert. sera. fm gal. similiter
 Succaba sera. scdm dyas. & gal. radix in
 carnat & glutinat
 Scorza argenti pli. xxi. sera. scdm dyas.
 ofolidat Auic. similiter
 Spodium pli. xxi.
 Spongia pli. xxi. sera. secundu dyā. iposi
 ta sicut liciniū apit ea exiccāt & consoli
 dat Auic. ofolidat
 Squama ferri pli. xxi.
 Squilla auic. desiccāt vlcera exteriora
 Staphizagria pli. xxi. in aceto cocta
 Stercus pli. xxi. fimus porci rectus vel
 puluis eius sic? Kir. fimus galli cu ace
 to. sera. capte vstu & cinis Auic. pecu
 dis & cameli
 Storax sera. scdm aliquos in vnguento li
 nitus scdm alios vlcēribus extrinsecis
 Tassus barbassus auic. cu melle
 Tamariscus sera. scdm aliquos cinis eius
 exiccāt omnia vlcera Auic. fimus ei? &
 cinis & puluis exiccāt humida
 Terbentina hali. carnē inducit. sera. p. fm
 dyā. cu melle & oleo pruricui eoz ofert
 Testa auic. emplastr ex ea ofert Hali. ci
 catizat
 Tutia sera. scdm dyā. replet ea carne Auic
 Tribulus pli. xxi. cen. abluta
 Vermes lignoz pli. xxx.
 Vernix sera. scdm plures exiccāt vlcera
 Vinu pli. xxi. piceacu. sera. p. vinu vetus
 infusa lana
 Viscus pli. xxi. masticatus efficax est.

sera. scdm dyas. cu olibano curat antiq
Virga pastoris. sera. scdm gal.
Vitis alba sera. secundu dya. emplastra
ta cu sale Kir. folia cathaplasmata cum
vino omnibus vlceribus ofere
Vulcur kir. ossa puluerizata obusta

/Arabiciu/
Cerafeos Mes. ii. anti.
Paruum
Basilico/
De calce/
Vngentu Rebedinan Sera. xxvi. anti.
Adherens/
Asterobi/
De sisamo iccat ea
Cerat Hali. xxi. anti. ex
Setutrialis/
Vrina auic.

Vrtica sera. scdm gal. exiccat ea col. simi
liter Macer emplastrata cu sale
Vzifur auic. carne generat
Ypericon sera. secundu gal. cito incarnat
ea puluerizatum sup tumida & putrida
Hali. exiccat ea
Yreos pli. xxvi. mac cu melle. serap. s3m
dyas. incarnat pfunda
Ysopus humida sera. fm dya. mollificat
dura
Zmiar sera. scdm dya. cu oleo & mum co
solidat vlcera

Infantiu. vlceribus & muliez
Lumen pli. xxv.
Capilli pli. xxvi. vsti cu melle
Gummi vicia pli. xxvi.
Polieticu pli. xxii.
Plantago pli. xxvi. folia mollificata igne
Senu & duroz corpoz vlcenibus con
ferencia

a Murga olei gal. vi. sim. in corpib?
siccis

Anagallus pli. xxvi.
Ciprellus sera. scdm gal. incarnat vlcera
magnam corpibus duris
Pix ucca gal. vi. sim. in corpibus siccis
Relina gal. ibidem

Sordices luctantiu Auic. sera. fm gal.
Mundificantia & abstergentia vlcera
Lionum pli. xxii.

Aristologia pli. xvi. cu melle. sera.
fm gal. extrahit putredine & abstergit
sordida. fm dyas. similiter emplastrum
ex herba

Balsamum pli. xxvi. sera fm dya. mundi
ficat sordida Auic. pprie cu yreos
Berbena 3g.

Butiru auic. recens
Calcantu pli. xxi. in emplastris positu
Cameleon pli. xxi. folia
Caries lignoz sera. scdm dyas. & gal.
Cassus pli. xxi. capre siccus cu aceto et
melle

Cepe gal. vi. sim. emplastratu
Cinis pli. xxii. ex testis ecini piscis
Ciprellus serap. scdm gal. aufert putre
dinem & expellit Auic. manifeste & pte
seruat a nocumento eius

Dragontea sera. scdm gal.
Es serap. s3m dyas. vstum
Ficus sera. scdm dyas. lauare cu licinio ci
neris ramoz abstergit peccitates eozu.
Auic. aqua cineris eius e corrosiua & mu
ndificatiua vlcet antiquoz putrido

Gluten albotin Auic.
Handacoca auic. succ? domestice cu melle
Herbu auic. sera. fm dyas. cu melle
Hermodactili mcl.

Iunigus col.
Kamedreos sera. scdm dyas. antiqua vlc
ra cu melle Macer similiter
Lac sera. scdm gal. aqua eius lauat & cu
rat saniosa

Lapis frigidus sera. secundu dya. abstergit
putredinem eoz

Lentes auic. sera. cu melle
Marchasica sera. scdm dyas.
Mel auic. mundificat sordida vlcera
Marubium macer cu melle

Mellissa mac. sera. scdm dya. folia cu sale
Mezeon sera. scdm gal. mundificat mul
tum sordida. scdm dya. mundificat & au
fert escaras ab eis folia ei? critica cu melle
Minium sera. sed aliquos mundificat &
aufert carnem pueriam

Narciscus sera. fm dyas. cu orobo & mel
le mundat sordes vlcet Auic. similiter

Oenanthe pli. xxvi. cinis
Oliua sera. scdm dyas. antique emplate
Ostraca purpurea. sera. fm dya. au. mj.
Orchis sera. scdm dyas. emplastrata mun
dificat ea

Papauer rubeum gal. vi. sim.
Peucedanu auic. sera. scdm dyas. pulueri
zatu mundificat

Pisces auic. aqua salitoz
Pix pli. xxi. cum melle. sera. scdm dya.
similiter Auic. mundificat a corruptioe
humiditatum

Pozrum plinius. xx. capitatum. & xxvi.
nigrum

Puluis de car tis sera. xxx. antido. saniem

mundificat
 Prassium sera. sec. m. oya. emplastrum euz
 folijs & melle sordida mundat
 Rosmarinus sera. scdm dyas. radix sicca
 cum melle
 Salua sera. scdm oya.
 Sauina sera. fm oya. abstergit putredine
 putridoz maloz corroctiu antiquoz
 Scottis pli. xxvi. cum melle
 Spongia pli. xxxi.
 Testiculus canis auic.
 Vngentū basilicon sera. xxvi. antio.
 Vngentū suduricon Hali. xxi. antio.
 Vena hali. vii. tractatu ca. vi.
 Yreos mē.
 Zimar serap. scdm oya. cū melle sordida
 mundificat Auic. similiter
Prohibentia apostemari vlcera
 Rance tela sera. scdm oya. sup nō
 profunda posita
 Lentas sera. emplastrate phibent apita.
 Virga pastoris sera. scdm gal. ofere mani
 feste vlceribus apostematis ad que flu
 unt humores
 Zimar serap. scdm dia.
 Duricies vlcerz oferentia
Pes pli. xxx. q in melle mortue sūt
 Asia sera. scdm dyas. mollificat ea
 supposita
 Fic? sera. fm oya. & gal. cineris ramo
 lixiuio lautis sepe vlcerib? dissoluit &
 corrodit duricies eoz & abstergit cōca
 uitates eorum
 Herbū auic. lenit duricies vlcerz mortifi
 cantū carnē & membrum
 Hes auic. vstū linicū cū melle pueniēs i vl
 ceribus duris adustis in corpibus duris
 Matricaria sera. fm dias. dissoluit callosi
 tatem eorum
 Salix sera. scdm dyas. cinis corticū cum
 aceto resoluit duricies eorum
 Spuma argenti pli. xxxi.
 Vermes terzeni pli. xxx. cinis eoz cum pi
 ce liquida & melle
 Ysopus humida. sera. scdm oya. cū buti
 ro & melliloto mollificat dura
 Malignis vlceribus fraudulentis anti
 quis ambulatiuis & difficilis consolida
 tionis conferentia
Achia pli. xxi.
 Acerū pli. xxi. Auic. ambulatis vl
 ceribus ofere & fraudulentis q accidunt
 in corpore
 Affodilli pli. xxii. & xxvi. linici. serap. fm
 dyas. radix cocta cū fece vini Auic. silt

Agresta sera. scdm dyas. cū aceto frau
 lentis & antiquis
 Ayzon pli. xxvi. niacer.
 Alleum sera. secūdū gal. puluerizatus sic
 cum fraudulentā Auic. siluestre recens
 Aloes mē. bal. sera. fm gal. icarnat q sūt
 difficilis incarnationis Auic. similiter
 Alumen pli. xxxv. cū adipe. sera. fm oya.
 vstū phibet fraudulentā vt nō crescāt
 & cū duplo eius & sale similiter
 Amigdala pli. xxi. amara cū melle. sera.
 scdm oya. similiter fraudulentis cōferūt
 Auic. similiter
 Amurga pli. xxi. cocta
 Amoniacum auic.
 Anagallus sera. scdm dyas. rumpit frau
 dulenta Auicenna pchibet ambulatio
 nem vlcerum
 Anetum sera. scdm gal. obustum pulueri
 zatum in vlceribus muleum saniosis. se
 cundum oya. vstū consolidat antiqua
 difficilis consolidationis
 Apes pli. xxx. in melle mortue
 Apollinaris pli. xxvi. apul.
 Aristologia pli. xxvi. mē. gal. vi. sim. ro.
 & lon. Auicē. mundat ea & cū yreos re
 plet carne pprie longa hali. longa cum
 melle thesalus vngentum ex ea
 Argentū viuū extmctū Auic. cū oleo ro.
 Anes pli. xxx. puluis
 Aron pli. xxi. cū melle mire sanat
 Arundo pli. xxi. radix indice cū vino
 cocto & etiā cinis arundinis ciprie
 Bacca lauri pli. xxi. consolidat ea
 Balauftia pli. xxi. consolidat ea
 Barba yrci. sera. scdm oya. emplastrz ex
 floribus ofere vlceribus fraudulentis ne
 augeant in corpore. & euz mum & oleo
 confert antiquis
 Ben Ig.
 Bolū cipriū hali. euz aceto & solatro aut
 portulaca
 Bulbi sera. secūdū oya. cinis eoz phibet
 dilatarī vlcera maligna vbicunq;
 Bleta pli. xx. sera. scdm dia. emplastrum
 fraudulentis valet
 Brassica pli. xx.
 Britanica sera. gal. vi. sim. succus coctus
 Cancer pli. xxxii. cū aceto
 Calx pli. xxvi. viua
 Colcatar auic. puluerizatus desup
 Camelion nigra. sera. secūdū dia. sordida
 fraudulenta & corrosiua curat & mun
 dat emplastrata
 Camelea Ig. folia cū melle trita nō solum

purgat sed ad cicatricem puenit
 Canis Kir. fimus cum roseo maxime cum
 ceroto ro. Auicē. stercus eius ex offi
 bus cum melle in antiquis vlcēibus
 Cappares. sera. fm gal. & dia. apul. radix
 sup fraudulenta iuuat multū. quoniam
 abstergit & desiccāt Auicē. cortex radi
 cis Hali. radix
 Capilli veneris Auic. sera. emplastrum
 Capilli vsti Auicēna. pli. xxvni. cum thu
 re & melle
 Caprificus pli. xxni. folia & frondes cum
 aceto vel melle
 Caries lignorum Auicēna cum vino &
 aniso
 Caseus auicēna antiquus malis vlcēib?
 confert
 Castoreum auic. pncipio vlcēibus
 Caules sera. scdm gal. & dia. succus cum
 farina fenugreci & aceto in sordidis an
 tiquis Auic. phibet ambulationem vlcē
 rū Hali. caulis napo
 Cedrus pli. xxmi. succus eius
 Celidonia plini. xxvi. cum axungia in iam
 desperatis
 Centaurea pli. xxvi. mes. sera. scdm gal.
 mior recēs apposita pfoliat & incarnat
 antiq & dure incarnationis & sicca etiā
 in vnguentis posita hec operat Auic. an
 tiquis & malis
 Cepe auic. aqua eius
 Cicer sera. fm dias. fraudulentis confert.
 Auic. farina
 Citini granoꝝ pli. xxni.
 Cicuta pli. xxvi. consiliginī mixta mero
 aut nitro
 Ciclamen pli. xxvi. per se vel cū aceto &
 melle. sera. scdm dyas. imponitur medici
 nis mundificantib? sordida similiter ole
 um coctū in radice eius
 Cigi col. pli. xxi. cū vīo & aceto. sera. fm
 oya. sicci eriti corrosiuis putridis Auic.
 cū oleo grani viridis pfoliat difficilia
 pfoliari Macer cū aceto
 Ciperus pli. xxni. flos pbustus
 Coclee pli. xxx. cū testis suis cunlis
 Colliriū alistratis Auic. scdo quinti
 Condrium pli. xxmi
 Coziandzū pli. xx. cum melle
 Cucurbita gal. vi. sim. cinis sicce
 Cussus sera. scdm gal. folia recentia cum
 vino cocta pfoliat ea Auic. ambulationi
 confert
 Climia sera. scdm gal. humidis vlcēibus
 multum in corporibus multum molli

bus & infantium & emucoꝝ. scdm oya.
 consolidat ea Auic. climia auri & argen
 ti puluerizata puenis
 Crocū ferri Hali. humidis difficilis pfoli
 dationis vel sanationis
 Darisaban serap. scdm gal. putridis
 Dragontea hali. sera. scdm gal. radix
 Ebanus hali.
 Ebulus sera. secūdū oya. folia recentia cū
 sauch ordei glutinat ocaua
 Edera pli. xxmi. alba cocta in vino
 Elleboꝝus mes. vterqz
 Emplastꝝ arabicū mes. ii. antiq.
 Equus pli. xxvni. sanguis eius vel fimus
 siccus aut vstus
 Ericius auic. cutis vsta
 Es vstum sera. fm dia. fraudulenta pro
 hibet augeri Auicē. pfoliat magna am
 bulatiua & phibet ambulare
 Eupatoꝝium Auicēna cum pipere vere
 ri. sera. scdm oya. similiter curat diffi
 lia consolidari
 Fel pli. sera. fm dia. tauri cum melle frau
 dolentis confert
 Fex vini pli. xxxiii. vsta cum fico
 Ficus pli. xxni. cauliculi teneri cum melle
 sera. fm oya. aqua cineris ficus agrestis
 & domesticæ in fraudulentis confert. au
 fert enim carnem corruptam & incara
 nat & consolidat Auicē. aqua cineris
 ficus
 Filix pli. xxvii. puluerizata
 Fungus pli. xxii.
 Galle pli. xxmi. cum melle
 Garus pisciū pli. xxxii.
 Gentiana pli. xxvi. cocta limia Auic.
 Gezar. i. baucia Auic.
 Glans vsta sera. auic.
 Gluten auri Auic.
 Gramen pli. xxmi. eius species pua
 Granata sera. scdm dyas. succus maxime
 acetosꝝ cū melle fraudulentis confert
 Auic. grana cum melle
 Hasceek auic.
 Hermodactili. sera. scdm eben mes. antiq
 desiccāt & abstergit
 Heruum pli. xxii. farina eius cum rafano
 sale & aceto
 Holus iamenum auic.
 Indicū col. sera. fm gal. valde pfert Auic.
 cum melle mirabiliter
 Iuniperus auic. fructus confert cum mel
 le & prohibet ambulationem & vlcera
 denigrata Hali. folia cum melle empla
 strata in pessimis confert

Kamedus plinius. xxiii. cum melle Ig.
 similiter fer. secundū dya. similiter cū mel
 le mundificat antiqua Aui. antiqua
 Kamepitheos Aui. in putridis confert
 Kimolea Aui. vsta & loca
 Lac pli. xxvi. mulieris sera. aqua lactis
 Lactuca plinius. xx.
 Lacticinia aui. i. ceroto i. putridis & cor
 Lapis alius pli. xxxvi. aui. (rosius
 Sera. scōz dia. flos ei? siccus mūdat &
 curat vlcerā pfunda difficilis sanacōis
 et aufert carnē superflua similē fungis
 & cum melle mūdicat & replet carne
 & curat fraudulenta
 Lapis frigi? sera. secundum dia. icarnat
 & consolidat
 Lazar pli. xxii. cū succo vel faria ordeī.
 Laur? pli. xxii. bacca ei? cū oleo & oleū
 lauri desicc
 Laudanū aui. pli. xxvi. cū sale ser. fm gal.
 in difficilib? p̄solidari.
 Lebleb Hali cocta in vino
 Lētes pli. xxii. cū melle replēt mūdicat
 aufert fraudulenta auicenna replēt co
 cte in aceto
 Lētise? pli. xxvi. sem cortex & lacina
 Licū plinius. xxiii. fer. secundum gal. &
 dia. Auicenna
 Liliū pli. xxi. flos & folia sera. scōz Gal.
 succi folioz ptes. v. cum aceto & melle
 ps. j. cocti vlceribus antiquis difficilis
 consolidationis secundū dia. succus fo
 lioz coct? i. vase eneo cū melle et aceto
 antiqz vlcerib? aui. silr s. lilio. f. yreos
 Lini semen plinius. xx. cum vino
 Loliū fer. secundū dia. qd nascit i. tritico
 habet virtutē euellēdi vlcerā fraudulen
 ta cū cortice rafani & sale emplastrum
 Luf Sera. cū melle fraudulenta p̄solidat
 auicē. radix crispe cū vite alba i. emplis
 Lupini plinius. xxi. triti Ser. scōm Gal.
 & dia. ofertunt fraudulenti Auicenna.
 Lurum armenū Aui. consolidat ea
 Lucū sigillatum Aui. consolidat ea
 Mastix Sera. secundū dia. decoctio corti
 cis arboris ad spissitudinē mellis redu
 cta pfundis restaurat carnē aui. succ?
 & decoctio folioz p̄hibet ambulatiua
 Matricaria Aui. Sera. secundū Gal. anti
 quis difficilibus consolidari
 Medicamē calidicō al. vii. tra. ca. vi.
 Mel Sera. secundū Gal. coctū incarnat
 pfūda secundū dia. sordidis & pfūdis
 mltū ofert. aui. mūdat sordida & pfūda
 & p̄hibz putredinē & corruptōz carnis

Mellitorum Auicenna
 Mena piscis pli. xxii. combustus
 Mercurialis. Hali cocta in vino
 Mezereon Mes. Sera. secundū Gal. mun
 dat sordida Auicenna cum melle
 Miathes plinius. xxii.
 Mirtus plinius. xxii. ipsa & folia in vīo
 Mora celli Sera. secundū dya. succus co
 ctus in vase eneo & positus in sole i. eo
 dem vase admixto pauco melle est bō?
 fraudulentis Auicenna acetosa sicca &
 succus
 Muri plinius. xxii. ex piscib? Ser. scōz
 dia. ex carnibus & piscibus salicis frau
 dulenti cōfert Auicenna similiter. p̄hi
 bet ambulari fraudulenta
 Narciscus. Auicenna cum melle confert
 profundis
 Nephea plinius. xxvi. radix
 Nitrum plinius. xxi. cum aceto & calce
 Nuclei dactiloz Auicenna combusti
 Oleaster plinius. xxii. cinis
 / De mezereon /
 De ouis
 De iunipero Mes. xii. an.
 De fraxino.
 Oleum
 Silammū /
 Amigdalaz cū vīo pli. xxii.
 Mirtum cum squama eris.
 / & cera plinius. xxii.
 Oliua plinius. xxi. cum melle & succus.
 fructus eius recenis & aqua ligni eius
 accens & fructus domestice. Serapion.
 secundum dia. fructus domesticaz ma
 turarum emplastratus et siluestris frau
 dulenti confert vel folia eius cū mel
 le sordidis emplastrata. Auicenna falli
 tarum aqua & folia siluestrū ambula
 tiuis & fraudulentis conferūt
 Olibanum Sera. secundum dia. licinium
 cum lacte fraudulentis auicenna prohi
 bet ea dilatarī
 Opoponacū Mes. Sera. secundum Galie.
 cortex radices in fraudulentis anti quis
 Auicenna cum melle
 Ordeum plim? xxi. farina eius cū resina.
 Ostraca Sera. secundū Galie. recte vste
 in vlceribus ubi nō possit nasci caro ex
 fluxu antiquorum humorum ad ipsa &
 in quibus facte sunt cauerne & fistule
 iuuant maxime exterius quidē cū axun
 giā interius cū generantib? carnem
 Panax plinius. xxvi. radix cū vīo limica
 vel cū flore & vīo tpata omnib? mo
 dis. f. flos semen & radix

Papauer Auicenna folia cornuti vlcisib?
 so: roris sera. secundū dia. cornuti folia
 & flos cum oleo emplastrata auferunt
 fraudulentiam vlcisum
 Papauer rubeū ser. scōz Gal. mundificat
 Papyrus Aui. infusus in (sordida
 aceto & exiccatus in ambulatiuis valet
 Passule Sera. secundū dia. cū ruta i vlcē
 ribus dictis ancora
 Pelis Auicenna recens cerui
 Pepo plinius xx radix
 Peucedanū Sera. secundū dia. puluis ra
 dicis ofert multū fraudulentis malis. qz
 mundat replet carne & consolidat
 Pisces plini? xxii. cinis capitis mene v?
 similiū aui. caput femeros vstū phibet
 ambulatiua & aq pisciculoz salicorū in
 putridis confert
 Pira Gal. vi. simplicium siluestria
 Pix pli. xxi. cum sulfure & cortice pmi
 ser. scōz dia. buida cū thure & mū incar
 nat pfunctā & silr cū passulis & melle
 Pillule aggregatiue maiores & minores
 Pillule inoe Mes. (Mes. x. anti.
 in cura sode melice in vlcenbus nigris
 Poliū pli. xxi. Ser. scōz oya. puluis pprie
 mmoz aui. succus fraudulentis hali
 Pomfiliū plinius. xxi
 Porū Ser. scōz dia. emplacum cuz sale
 sordidis ofert aui. similiter fraudulentis
 Polierix plinius xxvi
 Pulegium plinius. xx. radix siluestris re
 cens potentissima est
 Puluis de aloe Ser. xxx. an. in antiquis
 Placago Ser. scōz dia. & gal. incarnat anti
 qua Ig. Aui. antiquis & ambulatiuis
 Platanus plinius. xxi. grana eius cum
 aceto & parum mellis
 Plumbū pli. xxi. vstū ser. scōz gal. vstū
 locū vlcisib? malis ofert et cārosis pu
 tridis simplex administratū scōm dyas.
 vstū cū oleo ro. vlcisib? difficil? solida
 tionis hali vstū locū aui. similiter i frau
 dulentis ambulatiuis vel fricatō plumbi
 scilicet ex duob? frustis plūbi ipsius
 Propolis id est prim? fauus plinius. xxi
 Quercus hali folioz puluis
 Rasan? pli. xx. semen Ser. scōz dia. semē
 cū aceto emplastratū ofert multū
 Rosa Aui. carnē generat in putridis
 Rubus plinius xxi folia masticata
 Sal plini? xxi cū aceto vel ylopo ser. fm
 dia. phibet fraudulēta
 Salix flos pli. xxi. ser. scōz dia. fraudulē
 tis confert

Salsamēta pisciū pli. xxi. & xxxi
 Salvia ser. fm dia. mūdificat fraudulēta
 Sauina Ser. scōm Gal. abstergie putredi
 nem vlcēz malozum corrodentium anti
 quozum cum melle Macer similiter
 Sempuina ser. secundū dia. emplastrata
 Scūū pli. xxvi. cū cera vel additis pice
 Sefam? i. isam? pli. xxi (et sulfure
 Sirupus de epichio Mes. vi. antido.
 Solatz fluuiale ser. scōm gal. radices em
 Sumach Aui. phibet plastrū
 ambulatiōē fraudulentoz
 Scordeon ser. secundū dia. fraudulentis
 Scotamus Sera. secundū Gal. cinis i sor
 didis & putridis secundū oya. similiter
 solū cum axungia porci vel anetis
 Splen plinius. xxvi. vituli
 Spōgia pli. xxi Aui. cū melle cocta aut i
 fusa aq vel vino aut sicca supposita olo
 lidat Ser. scōm dia. solidat antiqua
 Squama ferri plinius. xxi.
 Staphisagria plinius. xxi.
 Stere? ser. fm gal. vstū capre curat mala
 Sexte? hois vstū aspsū etia insaniabili
 bus maxime valz pli. xxx. pecudis vstū
 cum mero aut cinere ossium agni
 Tamarisc? aui. fruct? & eis excicat diffi
 Terra sigillata ser. scōz Gal. (cilia
 fraudulentis & sordidis et cū aceto anqf
 Testicul? canis aui. incarnat fraudulentia
 Titimallus sera. secundū dia. lac ei? frau
 dulentis confert secundū Galie. putrida
 curat administratū vt oportet loco &
 tpe & folia & semē similiē seo debilius
 Thus hali cortex eius replet ea
 Tucia ser. fm gal. vsta fraudulentis ofert
 Veronica plinius xxvi cum sale
 Vinū sera. vetus infusa lana non lota
 Viscus sera. secundū dia. cum olibano cu
 rat antiqua Auicenna lenie
 Vitis alba sera. secundū oya. emplastruz
 cum sale Auicēna similiter radices Kir.
 cum aristologia
 Vipera plinius. xxx. carnes comedere mi
 rabiliter valet
 Volubilis Auicenna vino cocta
 Vlmus Auicē. quod cadit sicut farina ex
 cortice eius equali pondere ex aniso co
 cto phibet ambulare fraudulenta
 / Nicodemi
 Cerafeos magna
 Vnguentū Sirinum Mes. xj. anti.
 De lilio /
 Ex melle al. vii. era. ca. vi.
 / Arabicū Mes. ij. antido.

/ Diaphmicon Mes. ij. antido.
 Calcitis aui. ij. qnti serap.
 xxvi. antido.
 Viridis eris auicē. ij. quinci
 Vnguentū sera. xxvi. antido
 Colcatari ceuie hali. xmi. ā.
 Palmeū Mes. ij. antido. vlee
 ribus sanguinolentis
 / Aristo. thes. ca. herbe pisciū
 Vrina hali hois pli. xxvi. senis & cameli
 Sera. secundū dia. vetus maxie phibet
 dilatarī in corpe fraudulenta scdm Gal.
 curat pfunda & multe sordis auicēna
 asini ambulatiuis confert
 Vrica pli. xxi. cū sale Sera. secundū dia.
 folia cū sale trita aui. cinis cū sale
 Vera archigenis hali vij. antido
 Vera logodion hali vij. antido
 Corrosiua vlcibus conferentia
A Ffoilli Sera. secundū dias. radix
 cocta cum fece vini
 Alumen Sera. secundū dia. vstū cum tā
 to galle & fece aceti
 Baucia Sera. secundū Gal. emplastrū ex
 folijs vlcibus incipitibus corrodi cō
 fert Auicēna semen & folia appolita ha
 li & col. pastinaca dicunt
 Cameleon auicenna emplastrū
 Cusos Auicenna emplastrum
 Cipi Sera. secundū dia. sicci trici Auicen
 na cum oleo de canna
 Es Sera. secundū dia. vstū phibet augeri
 vlcera fraudulenta et corrosiua & bati
 tura eris similiter
 Fel pli. xxi. apri vel suis cū resina & ce
 rusa vel cinis maxillaz eius
 Fi? pli. xxvi. suis limitū & capre cū ace
 Gallia Sera. scdm dia. (to coctū
 Cētiana ser. scd? dia. maxie succ? radicis
 Indicus Sera. scd? Gal. valde confert
 Juniperus Auicenna fruct? cum melle
 Kameleonta nigra ser. scd? dia. ēplastrū
 Lapis frigi? ser. scd? gal. & dia. curat ea
 Mastix Sera. secundū dia. decoctō corti
 cum arboris phibet dilatarī
 Muri Sera. secundū Gal. ex piscibus vel
 carne salita phibet dilatarī
 Oleum nucum Sera. secundū Gal.
 Panax aslepij Ser. secundū Gal. & dia.
 foliozū emplastrum
 Plumbum vstum Sera. secundum dyas.
 cum oleo rosato
 / De cartis
 Puluis Rube? Sera. xxx. antido
 / Alkohion /

Sal. plinius xxi sera. secundū dia. empla
 stratum cum saulich ordei
 Salix flos sera. secundum dia. corrosiua
 & illis que serpunt
 Sauina Macer Ser. secundū dia. & Gal.
 folia prohibet dilatarī
 Testiculus canis Aui. incarnat ea
 Titimallus Sera. secundū dyas. & Galie.
 lac & folia & semen
 Vitriolum Ser. secundū dia. phibet cor
 rosiua & ambulatiua
 Vnguentū calcis hali xxi antido
 Vrica Sera. secundū Gal.
 Zimiar Sera. secundum dia. prohibet am
 bulationem eorum

Canceris vlcibus conferentia

I Prius risus Apul. cum axungia sine
 sale imposta vulnere corrodit pu
 tredinem & expurgat sed non diu ema
 neat ne sanam corrodat
 Agrimonia Apul. trita appolita Plinius
 xvi cum melle efficacissima
 Aristologia thes. vnguentum radicis
 Aron Plinius xxi cū melle mire sanat
 Cancer Kir. marinus crudus cū plumbo
 vsto cōminuit
 Canis Sextus cinis capitis aspersus
 Centaurea apul. maio? trita appolita
 Cicera auicenna farina eorum
 Dragontea Ign. radix cum melle & cum
 radice vitis albe.
 Epithimum Mes.
 Ficus Ser. scd? dia. in lichnio cinis ramo
 rum infusa spongia superponatur
 Lac Sera. secundū gal. mixtū cum aliqua
 medicina sedatiua doloris sicut est cinis
 fornacis eris.
 Lapaciū pli. xxi. cū plātagine & millefo
 lio vel cū vīo sanat trinis dieb? soluta.
 Lentes Sera. in aqua maris coctē
 Lep? pli. xxvi. coagulū cū cipis & vīo
 Platā? pli. xxi. gna ei? cū vīo & melle
 Plumbū aui. vstū lotū vel ipsius fricatio
 cū plumbo & oleo sera. scdm Gal. sifr
 Sauina Macer cum melle
 Stercus Sext? hominis vstum & asper
 sum maxime valet
 Tucia Sera. secundū Gal. lota aui. similiē
 Veronica plinius cum melle
 Vrica Serapion secundum Galie. folia
 trita cum sale
 Siccis corticatis & ostracatis vlceri
 bus conferentia

A Qua calci diōn. Mes. siccis malis
 confert

Cera sera. secundū aliquos cū oleo viol.
mollificat vlcera habentia escaram
Elleborus niger sera. vii. p̄ctice
Matricaria auicenna
Mezeron Ser. scđm Gal. aufert cortices
seu escaras magnas que sūt in facie vlce
rum secundū dia. folia trita cū melle
Olibanū Auicenna cū adipe porci
Papauer cornutū ser. scđz gal. flos & fo
lia auferūt escaras adustas q̄ sūt i vlce
ribus oportet tamen q̄ cito auferantur
Pinus Aui. cortex arboris ser. scđm dia.
cū passulis & melle aufert escaras in vl
ceribus que dicunt p̄una

Vermios vlceribus conferentia
Ristolo. pli. xxvi. cum melle
Calamentū Sera. secundū Salie.
succus appositus occidit vermes
Cappares plinius. xx.
Coclee pli. xxx. cū corticibus suis
Fel plinius. xxxii. rane
Mullepeda pli. xx. cum terbenina
Mustela plinius. xxx. si? & cū cinis ei?
Napta Sera. nigrum cū lana
Oleum de persicis mes. xii. antido. vermi
bus in vulneribus valet

Salua plinius. xxi.

Vrina Auicenna fex eius

Mellinis vlceribus conferentia
Lit? aui. emplastr? ipi? & radicis
Ficus ser. scđz dia. crude cū melle
Hol? iamenū Sera. secundū eben mes. ra
dicis emplastrum
Mellilotū pli. xxi. aui. cū gallis & aqua
Nasturciū Sera. secundū dia. semen cum
melle mundat ea Auicenna similiter
Orobum Sera. secundū dia.
Savina Ser. secundū Gal. cū melle mūdi
Stereus aui. pecudis (ficat ea

Vlceribus dictis faui

Litus ser. scđz yf. empl? ex radice
Holus iamenū Sera. secundū ebē
mes. radicis emplastr?
Lini semē Ser. scđz dia. cum vino coctū
Mellilotū Sera. secundū dia. cum aqua
vel emplastrum ex radice
Melon Ser. secundū dia. emplim radicis
Passule Sera. secundū dia. cū ruta
Pepo plinius. xx. radix

Fistulis conferentia

Hanicūm cir. cū sale vsto & tarra
ro et melle impositum prenta ossa
extrahit & malam carnem
Agresta Sera. cum aceto
Alleū plinius. xx. cū resina & sulphure

Aloes aui. col. Ser. scđz Gal. glutinat ea
Alumen Cir. liciniū ex puluere eius cum
lumbicis terrenis impositū

Amurea olei plinius. xxi. cocta

Antimoniū cir. cū sapone licinio iposito

Apostolicon Aui. secundo quinti

Aristo. pli. xxvi. radix iposita Apul. silr
thes. vnguentū ex radice Mes. Macer

Aron plinius. xxi. egipti

Atramentū colcatar. aui. iposito licio cū al
leis. cir. cū faria & sale & capicello l' cū
sapone gallico liciniū iponat ori fistule

Aethanasia hali. vi. antido

Barba yrci col.

Bercheguasce id ē capicell? veneris aui.

Betonica musa cum modico sale

Burdi Sera. secundū dia. medici dilatant

cū eis orificia fistular? infundūt primo

i aqua postea ligāt sup eū luteū & siccat

& postea dissoluūt & ponūt in fistulis

iplenē ei huiusmodi et tūscūt & dilatāt

Brassica pli. xx. dōstica & filusis lixa

Calcidis plinius. xxx. cocta cū aceto du

ridici eorum

Caulis Macer elixa vel decoctio eius

Cēsaurea Mes. ser. secundū Gali. minor

secca i vnguentis pli. xvi. maior cū melle

auicenna sicca & quandoq; ea fistula

Celidonia Cir. puluis cū capicello ori fi

Cielamē ser. secundū dia. skule

empl? ex radice cir. tēta ex radice iposita

Corilidon plini? xxvi cū medulla cerui

Cōfectio afulemati aui. nj. q̄ci i eu. lepre

Decoctio epithimi Mes. i cura sode melā

Dipscos plinius xxvii radix (colice

cocta in vino imposita

Dragontea Macer radix cū betonica

Ebulus Sera. secundū dia. folia recentia

cum sauih ordeī conglutinant

Elleborus niger plinius xxv die. nj. exem

ptus Sera. scđm Gal. in fistulā duraz im

posiet? in duob? dieb? vel trib? duriciē

aufert secundū dia. niger in fistula trib?

diebus dimittat. q̄rto vero ablatus mū

dat eaz. aui. fit ex eo euacuato ad duraz

& mittant licinia i fistulā & dimittant

p diem & extrahant eradicates eas

Electuariū regum auicēna tercio quinti

Emplastr? arabicū Mes. ij. antido

Es plinius xxxmi erugo eius collinj mō

imposita Cir. vstū cum melle vel sapōe

impositum dilatat & curat

Fel plinius. xxi. thauri cum succo porri

aut lacte mulieris

Fimus plinius xxx cinis calefactus

Filix sera. secundū dya. cuiusdam speciei
 eius puluis radices impositus sanat eas
 que difficulter sanantur
 Hermodachli. Cir. cū sapone gallico lici
 nium intinctum imponatur
 Indicum col.
 Kekengi Aui. duriciem eius delet
 Keiri ser. secundum aliquos puluerizata
 in eas
 Lacticiniū radix cū aceto limba resoluūt
 duricies in circūitu fistularū
 Lactuca Auicenna
 Lana plinius. xxix. succida
 Laudanū plinius. xxvi. cū castoreo
 Luf Sera. secundū dia. liciniū in eo ipo
 situm auicenna radix imposita auto. gal.
 confert Cir. serpētaria dicit
 Malua aui. cruda masticata cū sale
 Matricaria Auicenna
 Mel Serapion secundum Galie. coctum
 incarnat eas
 Mezereon Mes.
 Meodicamē calidicon al. tracta. vii. ca. vi.
 Oleū de ouis Mes. xij. antido.
 Oleum remisebi Aui. x. quinti
 Oliua plinius xxi. cinis eius cū aceto
 Opoponax Auicenna
 Ostraca Serapi. secundū Gal. teste vste
 maxime conferunt
 Papyrus Pli. xxi. papiro pāpue veslita
 tes cū iauerit ad laxandas siccādasq; fi
 stulas & incūescendo ad itroicū medica
 mētoz apiedas aui. iful? i aceto exicca
 tus ipositus ser. supra in tabula burdi
 Pellis Aui. muli & similiū
 Plantago plinius xvi. succus Sera. scōz
 Gal. incarnat Ig. succus infusus in diste
 ri Apul. similiter col. vga arietis dicit
 Quinqzfoliū plinius xxvi
 Salsamenta plinius. xxxii. immista cum
 lintheolo
 Sandaracha Auicenna suffumigata desic
 cat ea
 Sanguis plinius xxvi. siccus
 Sirupus de epiehimo Mes. vi. antido
 Scona argenti Aui. phibet fluxum
 Squama ferri plinius xxi
 Testiculus canis Auicēna aperit eas
 Testiculus plinius xxvi col. Serap. secun
 dum dia. iac secundū gal. duriciē aufert
 similiter folia & semen Igñ. succus exe
 dit eas Apul. succus cum vīno
 Verbascus plinius xxvi. medulla radices
 imposita
 Vermis Sera. secundū ys. suffumigatio

secundū aliquos exiccat
 Vitis plinius xxi. cinis cū axūgia veteri
 Vitriolum Sera. secundū dia. tente in eo
 imposita
 / Diaphinicon \
 Arabicum
 Vnguentū Ceraeos magnū
 De lilio Mes. xi. antido
 / Egiptiacū /
 Yreos Sera. secundū dia. replet ea carne
 puluerizati & mixtum cum melle mun
 dat eas Auicenna carnē generat Macer
 radix imposita
 Vera ralis Mes. ij. antido
 Vera rufini Sera. ix. antido.
 Zimiar Sera. secundū dia. cū armoniaco
 facto licinio itromisso fistule dissoluūt
 duricies & callositates earum
Auferētia nimiam carnē supfluum
 a Lkali Sera. secundū meseha
 Allū Sera. secundū dia. aufert su
 perflua carnē in vlcēibus & scabie
 Armonia cum Serapion secundum dyas.
 comedit carnē corruptam & facit nasci
 bonam Auicenna
 Anctū Macer semis cinis vel radices
 Antimonium Serapion secundum dyas.
 Auicenna Hali Cir. puluis carni super
 flue est optimū remediū
 Apostolicon Auicenna. ij. quinti
 Argentum viuū sublimatū Sera. secun
 dum rasim destruit carnem malam in vl
 ceribus & fistulis
 Aristologia Circa instans puluis carnez
 mortuam leuē corrodit in vulnere vel
 fistula.
 Assa Serapion secundum Gal. carnez mi
 nuit & liquefacit
 Auri folia Auicenna rodit sine morsura.
 Auripigmentū Sera. secundū dia.
 Calx al. aui. non abluta
 Coleatar auicenna adurendo operatur
 Calcaneum Plinius. xxxmi.
 Calcis Plinius. xxxmi.
 Canis Plinius. xxx. cinis capitis eius
 Cedrus plinius. xxi. exustus succ? eius
 Cerusa auicenna Sera. secundū Gal. vsta
 & loca in vnguentis
 Cimus granati plinius. xxi.
 Cidamen Cir. puluis carnem superfluum
 corrodit
 Confectio alfasurie Mes. ij. antido
 Corallus Ser. secundū dia. aufert carnes
 supexcrecentes Auicenna
 Costum alman.

Climia Serap. secundū dia. aufert & mi-
 nuit carnem supflam in vlcenib? Aui-
 climia auri valet ad hoc
 Elcbozus niger mes. aui. Sera. scōz dya-
 ponit in vnguentis corrodentib?
 Emathices Aui. Hali. lapida. Sera. scōm
 Gal. puluerizat? aufert carnē
 Ericius Aui. Sera. secundū Gal. & dyas.
 cinis cutis marini
 Es pli. xxmi. vena eris ser. vstū minuit
 supflam & nō sinit augeri & flos eris
 similiter Aui. col. flos eris
 Enforbiū Cir. puluis ei? corrodit carnez
 superflam
 Fel ser. scōz gal. anseris & muli corrodit
 carnē scōz dia. yrci. Aui. carnē supflaz
 col. similiter
 Fex ser. vmi vsta albuk. vmi & aceti vsta
 aufert carnē superflā ab vlcenibus
 Fic? pli. xmi. cinis folioz Ser. scōm dia.
 Fim? pli. xxx. muris Caq. cinis arboris
 & colūbi cū arsenico & melle
 Galle pli. xmi. ser. scōm dia. puluis aui.
 Gluten auri iuicenna similiter
 Gummi iuniperi hali
 Hermōda ctili mes. cir. moderate corrodit
 Iopos pli. xx. cū erugine & cinere ordei
 Kali ser. secundū aliquos destruit carnē
 Kitan hali. supflā i vlcenib?
 Lacticia Auienna
 Larus Cir. puluis ei? sol? corrodit super
 Lana vsta yf. hali sera. (flūa carnez
 secundū dia. & Gal.
 Lapis frigi? se. scōz dia. aufe ab vlcenib?
 Lapis alius aui. plini? xxxvi. Ser. secūd
 gal. dissoluit carnē sine morzicacōe scōz
 dia. flos eius sic? aufert carnē supflā
 in vlcenibus similem fungis
 Licargirū ser. scōz dia. aufert & osolidat
 Loliū aui. linia? cū tritico aut puluerizat
 Marubiū Macer cum melle
 Marchasita ser. secundū dia. cū resina pi-
 ni aufert supflā cū puā calefactōe &
 stipticitate Aui. cum gummi pini
 Medicamē acutū hali. vii. tracta. ca. vi.
 Mimus Sera. aufert putredinē
 Oleaster pli. xxni. cinis cauliculoz
 Papauer cornutū Auienna folia
 Pmee col.
 Pisces auicē. capita semeros. i. sardelli
 vsta Sera. secundū gal. caput vstū saltū
 Piscis absanaris aufert supflā ab vlcenib?
 Porfira marinā sera. secundū bas.
 dia. vsta maxime diminuit & corrodit.

Pulmo pli. xxx. arietis efficac est
 Pumex ser. scōm dia. aufert ab vlcenib?
 Plumbū pli. xxmi. ser. fm dia. vstū lotū
 Prassium Ser. secundū dia. emplastr? cū
 folijs & melle aufert putredinē
 Sal. pli. xxxi. aui. Mes. ser. secundū dia.
 supflam vlcen? & cūz acipe vituli sup-
 flue in exterioribus ofert
 Sanguis pli. xxvi. equi
 Sarcocolla Ser. secundū plures corrodit
 Sepia plinius. xxii. os vstum
 Scorzeon plini? xxvi. puluis eius
 Scozia argenti plinius. xxni.
 Sporgia plinius. xxxi. vsta
 Spuma niri Sera.
 Stere? Sera. secundū gal. pecudis cū ace-
 to linitū ofert supflue carni hali. similie
 Tamariscus Auienna cinis
 Testa olivani hali
 Vitis pli. xxni. cinis cū aceto & niro
 Vitis alba Auienna radix
 / Senit hali. xmi. antido.
 Centralis hali. xmi. anti.
 Vnguentū Egiptiacū hali. ibidē Nico.
 valz vlcenib? vbi supflue car-
 nes nascūt & corrodit malā
 Yreos Cir. puluis radice lenit & corro-
 dit superflam
 Yricus Serap. secundū dias. cinis erici
 marini aufert
 Zmiar hali. aui. Sera. secundū gal. carnez
 tenerā etiā durā supflā in vlcenibus re-
 soluit appositū cum sūmitate radij
 Incarnātia glutinācia & osolidācia
 Lumē Ser. secundū Gali. incarnat
 et glutinat plagas magnas
 Aloes Almā. col. ser. secundū gal. & dia.
 incarnat aui. prima secūdi osolidat
 Alkanna Cir. osolidat sola applicata
 Amilum Auienna
 Armoniacū aui. generat bonā carnez &
 aufert. malā Sera. similiter
 Antimoniū Sera. secundū dia. glutinat.
 Auienna consolidat & incarnat
 Anagallus Sera. secundū Galie. incarnat
 vlcera
 Apostolicon aui. ij. qnti vel. xi. quinti
 Apium Auienna
 Argenti scozia plinius. xxni.
 Aristologia Mes. Col. Macer. Auienna
 carnē generat pprie longa sera. secūduz
 Gal. & dia. cum yreos & melle
 Alius lapis plinius. xxvi. auienna
 Aspalcum plinius. xxv. Serap. secundū
 Gal. glutinat Cir. consolidat

Auricula muris Aui. quedā eius species
 facit adherere plagas
 Balauſtia aui. ſera. Cir. consolidat
 Barba yrci ſera. aui. folia ſicca
 Berberna Macer erica
 Biſtoza Cir. consolidat
 Bitumen plinius. xxxv.
 Bolū cōe. ſ. pictoz auicenna oglutinat
 Bulbus ſera. ſcōm Gal. incarnat
 Butirum Aui. replet vlcera & mundat.
 Berthaniebi Auicenna consolidat vulne
 ra & vlcera
 Calx ſera. ſecundū dyas. cum axungia vel
 oleo consolidat & incarnat Auicēna ab
 luta consolidat
 Candaruſum ſera. ſecundū gal. glutinat
 & incarnat
 Cardamomum al. vſtum
 Caries lignorum auicenna pprie ex lignis
 ſtipitiis
 Caſtanea ſera. ſecundū Salie. fructus in
 carnat & foliū glutinat plagas recētes
 Caulis ſera. ſcōm Gal. conglutinat aui
 cenna consolidat hali caulis napo gluti
 nat & consolidat vlcera
 Cauda equina aui. cōsolidat vulūa & vl
 cera mirabiliter etiā ſi ibi fuerint nerui.
 Centaurea Meſ. Aui. col. Ser. ſm Gal.
 maior incarnat & glutinat ſecundū dia.
 recēs & ſicca impoſita vulneri & ſuce?
 eius ſimiliter glutiat & ſolidat aliqua
 dure incarnationis ſcōz dia. recēs oſuſa
 incarnat & consolidat vlcera
 Ceruſa ſera. ſecundū Salie. glutinat &
 vſta lota replet vlcera carne Auicenna.
 carnem glutinat & generat
 Cuminum. Auicenna consolidat repleto
 vulnere pprie ſilueſtris
 Cinnamomū Cir. consolidat
 Ciſſus ſera. ſcōm Gal. folia & nux ei?
 recentia incarnat Cir. nux ei? ſolidat.
 Colla Auicenna omnis ſera. ſecundum
 paulum Gluten piſciū
 Coloſonia Aui. carnem maxime in corpo
 ribus terrenis Cir. conglutinat
 Cornal. arbor Auicenna consolidat
 Ctimia auri Auicenna incarnat
 Crocus Auicenna cum conglutinatiuis.
 Daſtilus ſera. oſſa eoz Aui. nuclei.
 Diaquilon emplaſtz Auicenna incarnat
 vulnera & cicatrizat
 Didar ſera. ſecundū Gal. foliū recēs &
 radix glutinat recēcia vulnera ſcōz dia.
 cortex arboris vel folia qñ ligat ſuper
 vulnus ſicut ligantur corrigie

Dragontea ſera. ſcōm Gal. incarnat
 Draganū Ser. ſecundū Gal. & dia. glu
 tinat Cir. ſimiliter col.
 Ebul? Ser. ſcōz gal. incarnat ſcōz dia. glu
 tinae
 Erici? pli. xxxii. mari? vſt? (tinat
 ſera. ſecundū Gal. erici? cinis carnem
 generat in vlcetibus
 Es vſtum Auicenna vſtū glutinat Hali
 consolidat ſera. ſecundū Gal. vſtū inci
 dit ſecundū oya. vſtū & bacitura dicit
 incarnat & consolidat vlcera
 Fel. plinius. xxxii. ſcorpionis marini.
 Ferri erugo plinius. xxxij.
 Fex expſſionis olei Auicenna
 Ficus Plinius. xxii. cinis eius Auicenna
 ficus carnoſa glutinat
 Gagates hali
 Giſſum Auicenna col. ſera. ſecundū m
 Gal. & dia. glutinat
 Gummi arabicū Auicenna ſera. ſecundū
 Gal. glutinat vlcera.
 Gūmi pūnoz Auicēna ſera. ſecundū
 gal. glutinat vlcera
 Gūmi ceraſorum ſera. ſecundū Gali. in
 carnat ſine mordicatione
 Gūma pini Al. Aui. hali glutiat vulnera
 Glādis folia ſer. ſcōz gal. glutiat recētes
 Gramē pli. xxii. aut. ſolidat (aur. ſilr
 Ser. ſecundū gal. glutiat maxie recēcia.
 Grana timētoz ſera. ſecundū Gal. incar
 nat ſecundū dia. cū aceto glutiat vulūa
 Granum pini Auicenna
 Graſſula Macer
 Indicū ſer. ſcōz Gal. incarnat. agreſte vō
 oglutiat pl? vōſtico ſcōz dia. folia em
 plaſtrata in principio vlcezz glutinat
 Kamepitheos ſera. ſecundū Gal. recēs
 auicenna consolidat
 Kītran Aui. carnē laxā fortificat & ſtri
 lactuca aſini aui. cū ceroto (git
 Lapis frīgus ſera ſecundū Gal. incarnat
 & consolidat bene
 Laſer pli. xxii. cū fimo muris & vino.
 Laudanū Auicenna consolidat
 Lentifcus Cir. consolidat
 Lenticula aque plinius. xxii.
 Lilium Auicenna ſera. ſecundum Gali.
 cum oleo roſato aſſatum incarnat vlce
 ra omnia. Et quidam infundunt folia in
 aceto & incarnat vulnera. & radix ſimi
 licer ē bōa laudabilis ad incarnandū &
 ſolidandū omnia vlcera ſecundū dia.
 radix cocta cū roſaceo incarnat vlcera
 Lingua aui. Aui. folia consolidant
 Litarginū ſera. ſecundū dia. oglutinat &

implet vlcera carne Aui. similiter Hali
 carnē producit Cir. consolidat
 / Absolute aui. ostrigit carnē laxā
 Samium auicenna consolidat.
 Lutū Magra Auicenna consolidat
 Sigillatū aui. glutinat & osolidat
 Mala Sera. scdm Gal. pōtica siptica ace
 rosa incarnat & glutinat vulnera
 Mandragora Apul. folia glutinat vulnē
 Marchalica aui. cū gūmi pmi consolidat
 vlcera
 Mastix Sera. scdm dia. decoctō corticis
 arboris cocta ad spissitudinē mellis in
 vlcēribus aui. decoctio foliorū & succ?
 generat carnē Cir. glutinat & osolidat.
 Mel Sera. scdm Galie. coctum incarnat
 fistulas & vlcera pfunda Aui. coctum
 ingrossacum glutinat
 Millesfoliū Ig. coma orula imposita
 Minium Serapion glutinat
 Mirra Sera. secundū dia. glutinat quicq̃
 indiget glutinari Auicenna consolidat
 Hali glutinat vulnera
 Morus pli. xxi. fruct? & succ? radicis
 Mum Aui. glutinat & opilat poros
 Narciscus Sera. secundū Galie. incarnat
 secundū dia. cū lolio & melle
 Oleum de granis viridib? Mes. xii. anti.
 Olibanum sera. secundū dia. replet vlce
 ra profunda carne Hali carnez inducit
 vulneribus Auicēna osolidat valde cir.
 conglutinat & consolidat
 Opoponacum mes.
 Orobu hali carnē poucit in vulneribus.
 Ostrea purpurea Aui. vsta osolidant
 Ouum hali albumen conglutinat
 Papyrus Auicenna
 Paritaria Auicenna
 Peucedanū Serap. secundū dia. radix in
 carnat & consolidat
 Pinus sera. cortex Auicenna cortex cōso
 lidat folia glutinat
 Pira Aui. siluestria exiccata consolidant
 Pix pli. xxi. cū passulis & axungia ser.
 scdm dia. cū thure & mum pix humida
 incarnat vlcera pfunda & cū melle vl
 cera pfunda & putrida secundū Gali.
 pix sicca habet paz incarnationis Aui.
 generat carnē cū thure et melle hali. car
 nē inducit vulneribus
 Poma Aui. cortex arboris & folia & suc
 cus eorum consolidat
 Polium montanū Maius Sera. secundū
 Gal. recens incarnat Aui. viride
 Puluis de capparitis sera. xxx. anti.

Pumex sera. scdm Gal. imponit medicis
 generantibus carnem Hali carnez indu
 cit vulneribus
 Plantago Ig. serap. secundū Galie. incar
 nat Auicenna lingua arietis osolidat.
 Plumbū sera. secundū dia. vstum
 Quercus hali. folia carne replent vlcera.
 Rane plim? .xxxi. cinis cū melle & pice
 Rosa hali carnē generat Macer oleū eius
 Rubigo ferri plinius. xxvii.
 Rubus sera. secundū Gal. folia oglutinat
 Auicenna consolidat
 Salix Hali folia incarnant vulnera Cir.
 consolidant
 Sambucus sera. secundū dia. glutinat
 Sanguis draconis Auicenna sera. secundū
 Gal. & dia. scdm pstantinū incarnat &
 conglutinat vlcera & vulnera hali car
 nē replet vulnera
 Sapa ys.
 Sarco colla Mes. Hali. sera. secundū Gal.
 glutinat & incarnat Auicenna cōgluti
 nat & consolidat albuka. similiter
 Sepia plinius. xxii. puluis ossis
 Serapimū auicenna incarnat
 Sideritis auicenna conglutinat
 Sicomorus serap. secundū Gal. lac scdm
 dia. tempore veris collectū & siccatū
 Sinopida auicenna sera. secundum dyas.
 conglutinat
 Sisamum auicenna conglutinat
 Sordices sera. secundū Gal. parietis bal
 nei facit nasci carnem
 Suchaba hali folia glutinat vulnera
 Scordeon Aui. consolidat
 Spina egiptiaca Auicē. radix. & pprie se
 men est vehemens osolidationis
 Spongia sera. secundū dia. noua glutinat
 vlcera flegmatica & antiqua
 Tela aranee Cir. consolidat
 Terbentina hali carnez inducit vulnerib?
 Testa sera. secundū Gali. sic vnguentum
 bonum ad consolidanda vulnera & in
 carnanda auicenna emplastrum consoli
 dat fortiter
 Testiculus canis auicenna incarnat
 Thus al. hali. ipm & cortex eius carnem
 inducit
 Tutia sera. secundū dia. replet vlcera car
 nē & glutinat
 Vernix Cir. conglutinat
 Vitis plinius. xxi. cortex & folia arida.
 Virga pastoris serap. secundū Galienum
 incarnat Auicenna consolidat hali incar
 nat vulnera recentia

/ Arabicū
 Nicodemī
 De lilio Mes. ser. xvi.
 Ceraeos magnū (an.
 & paruum
 Tisfarmacon /
 Vnguentū Basilicon Mes. ibide ser.
 xxvi. an. hali. xxi. anti.
 Sifami
 Alcebrī Hali. xxi. ā.
 Fuduricū /
 Tele Sera. xxvi. antiō.
 / Calamēti Ser. xxvi. an.

Vlsur Auicenna incarnat & consolidat
 & carnem generat

Ypicon Ser. scdm Gal. cito incarnat
 Yreos Mes. Sera. secundū dia. incarnat
 profunda Auicenna similiter
 Zmiar Auicenna Hali cum cera & oleo
 carnem adducit

Cicatrizationia

A Loes plmi? xxvii. Gal. vi. simpli.
 Alumen Sera. prima pte simpli.
 Anagallus Sera. vi. simplicium
 Antimonium Hali
 Balaustra Sera. prima pte simplicium
 Berberis Ig. ad cicatricē ducit vlcerā
 Calx plinius. xxvi. cū aceto & oleo rosa.
 Cadmia Plī. xxi. quedā eius species
 Centaurea minor Macer
 Ciperi hali vlcerā difficilia
 Cornua Sera. prima pte simpli. cōbusta.
 Crisolocanna plinius. xxxi.
 Dyaquilon Nicolaus
 Dragonēa Gal. vi. simpliciu folia
 Es hali vstū ser. pma pte simpliciu vstū
 ablutū & est melius omnium medicina
 rum consolidantium
 Galle Sera. prima pte simpliciu virides.
 Granata Sera. ibidem cortex sicus
 Lilium Macer succus hali. coctus cum
 melle & aceto
 Limacie Sera. prima pte simpli. cōbusta.
 Litargirum Sera. ibidem
 Mirra Serapion ibidem
 Oleaster Plinius. xxi. cinis eius
 Plumbū hali vstū difficilia cicatrizat
 Plantago Ig.
 Scozia eris sera. prima pte simpli. abluta
 Scozia argenti Plinius. xxxi. Hali
 Testa olivani Hali
 Extenuantia & planantia cicatrices
 & crementa vlcerum
Lumen plinius. xxxv. cum aceto
 Apostolicon emplastrum Nīco.

sanat & subtiliat
 Balsamū Cir. cū cera applicatū p dies. x.
 remouēdo eisq; ad .xl. cicatēces remouet
 Brassica plinius. xx. siluestris
 Cozallus plinius. xxii
 Citrinū vnguentū Nī. subtiliat cicatricē
 Crisocolla Plinius. xxxi
 Fel plinius. xxvi. viculi addunt medicū
 mirā mel & crocū aliqui florem eris mi
 scēt & xxxv. scorpiois marini Kir. tau
 ri cum testa onī dissolutum

Laudanū Sera. secundum dia. linitum
 Pulegiū Plinius. xx. siluestris radix sicca
 Plumbum Plinius. xxxi.
 Serapinū Sera. secundū dia. linitum cū
 aceto subtiliat cicatrices
 Spuma argenti Plinius. xxxi.
 Stasifagria Plinius. xxi.

Vestigijs & cicatricib? vlcerū pferētia

A Pium raninum Gal. vi. simplicium
 plinius. xxv. remouet

Ben Mes. Auicenna semē Sera. secundū
 gal. succus granoz cicatricibus vlcerū
 confert secundū dia. grana cū aceto cica
 tricibus nigris ex cōsolidatōe vlcerū
 Bulbus aui. Ser. scdm dia. cū euforbio li
 niantē cicatēces nigre ex cōsolidatōe vlcerū
 Cucumer asinus Plini? xx. Auicenna
 Sera. secundū dia. puluis radices vesti
 gijs nigris ex cōsolidatōe vlcerū confert
 Fenugrecum Auicenna oleum eius
 Herbum lac & aqua eius Auicenna.
 Lacca Auicenna velociter confert
 Mandragora Apule. vii. diebus limita fri
 cata vel cum sale seruata stigmata sine
 ulceratione detergit.

Maiorana Auicenna apposta post scari
 ficationem ventosaz phibet albedines
 que consuevit apparere in cis

Mirra Auicenna

Oleum de been mes. xii. antido

Olibanum Auicenna cortex

Sputum Hali.

Vitis alba Mes. auicenna Sera. secundū
 dia. & orobz & fenugreco

Aperiencia cicatrizationia

Sanguinea nigra. Al. virga plmi?
 xxxi. cortex interior

Tractat? vni. de prinētib? ad venēa

Ca. j. de venenis in simplicib? sūptis.

Venena venenosa & pniciosa

A Cetum squilliticū plini?
 minus haustum
 Aconitū plini? .xxvii.
 Agaricū nigz aui. vi. qn.
 Alumen Aui. ibidem
 Albarce species stelliois
 credo Auicenna ibidem
 Anacardi. ser. scd; aliquos fortasse occi-
 dit & hoc in iuuenib; & colericis. iui-
 aduric hūores & inficit cir. soli supi
 Apiū ris? apul. comest? rido exaimat
 Apiastrum plinius. xx.
 Aqua frigida in ieiuno aui. vi. quarti
 Argentiū viū Sera. secundū Gal. occi-
 dit bibitū scdm dia. occidit granitate et
 quia corrodit intrinseca quibus obuiat
 secundū paulū quidā suplerunt mortifi-
 catum et mortui sunt ex passione yltica
 secundū rasim sublimatū occidit omne
 animal assumptū cir. assumptū vel i au-
 rem iniectum
 Arsenicū Aui. sublimatū & album
 Asa Ser. scd; habix opatio ei? appinqe
 Astature suffocate aui. vi. qnti. (veneo
 Atramenta auicenna
 Accedat al. aui. fruct? inficit fortasse
 Barbeca qn corūpiē in stomacho Aui.
 Ben. Mes. mior facit opationes difficiles
 laboriosas pouctes ad casū virentis et
 Boletus pli. xxii. sudore frigidū
 Cacabon spēs solatri plinius. xxi.
 Calx auicenna. vi. quarti
 Cameleon nigra. Sera. secundū Gal. i ra-
 dice est res occidēs & ideo ad ministrat
 exterius eantū Aui. interius
 Camelea Aui. vi. quarti. 3. ij. sumpte
 Cantarides pli. xxmi. Alimā. aui. vi. qrti.
 Caro corrupta Auicenna ibidem
 Castoreū nigz aui. interficit quādoq; die
 vna & vi. quarti radix eius
 Caulis agrestis Sera. scdm Gal.
 Cedrus pli. xxmi. succus corūpit corp?
 Cerusa plinius. xxmi. interius sumpta
 Sera. secundū Gal. est ex medicis inter-
 ficientib; aui. ca. pprio & vi. quarti
 Ceru? hali extremitas caude aui. vi. qrti
 Ciclamē aui. vi. quarti (similiter
 Cicuta Hali Macer Cir. pli. xxv. semen
 & folia in vīo potata irremediabile ex-
 timatur sera. secundū dia. radix occidit
 frigiditate Aui. est venenū mortale &
 eius cura est vinū purum. Thef. mortifi-
 cat comesta & etiā odorata
 Coagulū pli. xxvni. in prima coagulatōe
 Coloquintida Sera. secundū habix viri

dis immatura modicū exea interficit &
 ppozie sola i plantaoxia ex vna radice
 interficit sine dubio qm facit tortidōes
 fortes & vomitū fortē & laxat sine mu-
 nimento & inducit tenasmonē & anxie-
 tatem & coartatōem & frequentiam an-
 helicus & sincopim & sudore frigidū
 & fortem interficit & infra. si supserit
 aliquis ex ea que est sola in planta sua. ij.
 panich si retinebit flux? ei? donec mo-
 riatur Mes. sola in planta sua est pncipio
 sa & venenū Cir. similiter auicenna
 Cōsi col. hali. debite. supi aui. vi. mj
 Cōriandz al. col. hali. multa ei? sumptō
 Macer assiduus vltus. Ser. secundū dia.
 multa sumptio scdm albugenig est coxi-
 cum scdm libz venenoz. 3. mj. succi oc-
 dunt aui. filr. 3. mj. & vi. mj. coriandz
 Cōnus arbor aui. secatura (nigrū
 bibita interficit vt dicitur
 Cucumer agrestis aui. vi. qrti succ? eius.
 Crocus Serap. scdm dia. aui. nj. cum aq
 poti interficit vt dicit scdm ostā. 3. nj.
 letificando scdm rasim in vino sumptus
 excellenti leticia inducit insaniam Aui.
 aui. nj. sumpti letificando occidunt
 Dragagantū aui. vj. quarti
 Eleborus alb? al. col. Mes. aui. supfluus
 & vi. quarti. albus & niger
 Esula ser. scd; libz venenoz. 3. ij. occidit
 Euforbiū mes. ex li. venēoz. pō. 3. nj. vlce-
 rādo stōachū & itestia occidit aui. filr
 Fel pli. xxvni. equi. & xxx. mustele sera.
 prima pte simpliciu venenoz animaluz
 aui. vi. quinti vipe leopoi & canis aque
 Ferrū aui. vi. qrti limatura & scorja Cir.
 ferruginis pulueris subtilissimi. 3. v. cū
 vīo calido supfluo vomitū qsi poucit
 ad mortē. Remediū ē puluis magnetis
 & aqua infusionis eius sumpta
 Fungi pli. xxii. Sera. secundū dia. Qui
 dā ex eis occidit aut quia nascunt i lo-
 cis pūdis aut iuxta cauernas venenoso-
 rum animalū aut iuxta arbores et plan-
 tas mortiferas aut qz sūt mortiferi i spē-
 cie sua et agnoscūt ex humiditate viscosa
 sup eos & qz fracti cito corūpunt fm
 Gal. sūt ppe medicinas mortiferas aui.
 q nascunt circa ferrū eruginosū & res
 putridas & iuxta mansionē venenosi &
 iuxta oliuas et. vi. qrti. cuba mala al. yf.
 Gipsuz pli. xx. al. Ser. scd; dia. suffocādo
 occidit aui. est ex suffocantibus
 Gith pli. xx. succus largius sumptus
 Gummi oliuaz pli. xxni. Sera. nominat

inter medicinas mortiferas
 Hiermodacili sera. scdm eben mes. rubei
 occidit. scdm habix rubei & nigri Aui.
 similiter Hali. rubei
 Hes sera. comedere. vel bibere i vase eneo
 maxime acia malicia pplexionis inducit
 Auicenna. potus vel comestio acetosa
 salsa amara vl' piguis que steterit in va
 se eneo perniciofa est
 Iusquamus niger Alin. hali. sera. scdm
 gal. & dyaf. occidit Cir. e mortale Aui.
 vi. quinci albus & niger
 Kali sera. 3. x. sumpte interficiunt
 Lac corruptu auic. vi. quarti
 Lacerta auic. ibidem
 Lactinia aui. sera. scdm habix sine ppa
 ratione sumpta destruit pplexione corpis
 Lepus marinus pli. xxii. Auic. ulcerat
 pulmonem
 Litargiz sera. fm libz venenoz bibitum
 stringit ventre & urinā puocat & occi
 dit Aui. e pnciosum retinens urinā & i
 flans ventre & emuctoria stringens li
 guam & anhelitu pfocans
 Mandragora pli. xx. succus multus po
 tus. sera. scdm dya. ex succo radicis su
 mat plus duobus anolofat Aui. si puer
 paru? mandendo mandragora assumit
 accidit vomit? & solutio veris & for
 tasse moris Et quedā est pnciosa in qua
 accidunt accidentia pfocationis maricis
 & rubedo faciei & exitus oculoꝝ & tu
 mor faciei. ac si esset ebri? & vi. quarti
 radix
 Me do lapis al. fragmenta eius qui niger
 posita in calida aqua ex ea si quis biberit
 vomendo pibit. lapidarius cū aqua ni
 gri colozis. ex eo addito sanguine pora
 tus occidit
 Medulle fructuū rauce Aui. vi. quarti
 Mel acre mali odoris sicire facies Auic.
 mixtionē rationis causat & sudore frigi
 dum Cura eius ē piscis fallit? & vom
 itus cum aqua mellis
 Mezereon nigrū Aui. est venenū mort
 ferum pondus. 3. ii. vomitu & solutioe
 sera. scdm libz venenoz. 3. j. occidit. qz
 desiccet hūiditates epatis. scdm habix
 pprietate destruit pplexionem corpis &
 inducit ydriopem
 Miniū pli. xxiii. sera. fm alkindum
 Mirze quedā species. sera. pza pte simp
 multum sumpta
 Mirabolani infusi in coloquintida hūida
 Sera. ca° esule quida ponūt eos i colo

quida humida & iterū in aliā & vñ
 qd qz ex eis soluit. et laxat don° occidit
 Napellus auic.
 Nigella sera. scdm dya. multa ei? sūptio
 vt dicē Cir. similiter autozitate const.
 Auic. similiter & vi. quarti mala
 Nux metel. Aui. vi. quarti
 Oleandz pli. xxii. Aui. ipsa & flos eius
 Olibanū sera. scdm dyaf. plim cū vino bi
 bitū occidit Aui. pli. vltus cū viol' aceto
 Opiū pli. xx. sera. fm dya. magna quācira
 te occidit iouedo subet. scdm rasim q
 ritas occidēs ē. 3. Aui. interimie extm.
 guēdo calozē innatū & virtutes Hali.
 si sumat plus exagio. 5. vsqz ad. 3. j. inter
 ficie frigore
 Papauer sera. scdm dyaf. nigri semis ni
 mia sūptio pōt iouedere mortē Mac. se
 mē nigri sūptū pl? pōdere dnarij vñ?
 Pentafilon auic. succ? radicis ē medicina
 pnciosa
 Pinus auic. vermis eius viridis ē in natu
 ra canceridis
 Pisces sera. coopti calidi i vase eneo sūit
 venenū mortifery Aui. vi. quarti
 Porrum pli. xix. fama ē melam equestris
 ordinis reū a pcuratione a tiberio prim
 cipe accersitū in sūma despatione. succo
 porri ad triū denarioꝝ argenteoꝝ pon
 dus hausto pfecti expirasse sine cruciatu
 Plumbū pli. xxxiii. fum? ei? Aui. opor
 tet vt timeat fum? & vi. qrti. limea ei?
 Psilliū medulla mes. sera. multa. sumptio
 psillij. Aui.
 Rana petrosa auic. si quis sanguinem aut
 cor eius comedere apostemat cor eius &
 sic plūbeū & expellit sperma donec mo
 riā. & vi. quarti lacunales virides citri
 ne marine rubeē
 Risi auic. cortex. vi. quarti
 Ruta sera. auic. pli. xx. multa sumptio
 Ruta agrestis sera. scdm dyaf. multa sum
 ptio occidit Aui. vi. quarti
 Salamandra auic. vi. quarti
 Salua venenosoꝝ. sera. pza pte sim.
 Sanguis pli. tauri Aui. vi. quarti similie
 & sanguis ogelatus in corpe
 Sapa pli. xxiii. si qd ieiun? i balneo bibat
 Saponis aqua auic. vi. quarti
 Senation mac. scdm quosdā capitella ei?
 dicunt suffocare bibentē
 Solatz sera. fm gal. somnifery grana ei?
 Pli. xxii. faciūt insanire. fm dyaf. indu
 cūt mansā. sed fluuialis solatri. fm dya.
 & gal. au. iiii. occidit.

Scamonea sera. multa supra inducit sudo
re frigidū Auicē. 3. 5. & .vi. quarti. 3. ij.
interficiūt

Spice cornua auic. vi. quarti

Spuma argēti pli. xxxvi. iterius sumpta.

Squilla Cir. sola repea & folia extiora &
interiora venenosa sūt Auicē. vi. quarti
agrestis

Staphizaria pli. xxvi. al. auic. vi. quarti

Seincus plini. 2. xxviii. plusq. 3. sumptus
cum vino

Scorax sera. fm gal. liquida multū supra

Stragulator leopdi. gal. vi. sim. aui. vi.
q̄re lupi & leopdi

Strignum species solatri. pli. xxi.

Sudor animalium aui. vi. quarti

Taphia pli. xxvi. sera. scdm dyas. lacrim?

eius & cortex habet virtutē corrupci
plexione & destruendi plus omni me
dicina similis opationis Aui. vsus eius
multiplicatus

Ticimallus lac Aui. vi. quarti

Turbith citrinū & nigrū Aui. vi. quarti

Vernix pomi ser. p̄ia pte sim.

Vinum puz i ieiunio Aui. vi. quarti

Zizania ys.

Defensio a malis venenis

Etonica sera. scdm dya. si quis p̄i?
assuptionem eā an assuptionem vene
ni nō nocebit

Electrū natiū omē .s. aurū tenēs cū q̄n
ta xl sexta pte argēti ex vena fossū pli.
xxxvi. venena dephēdit nāq; discursū
i calicib? arc? celestib? silēs cum igneo
stridore & gemia rōe p̄dicunt

Lapis aquile al. caldei dicē q̄ si lapis iste
i cibo ponat i q̄ fuerit venenū p̄hibet
cibū deglutiri & si extrahat mox deglu
titur Lapidarius similiter

Nuces pli. xxvi. sumpte an cibū & tiriaca
meridati q̄ ē Re. nucēs ficus siccās ana
numero. ij. folia rute numer. o. xx. & gra
nū salis. qui hoc ieiunio assumit securi? ē
omni die a veneno Macer silr ca° rute.
Gal. ij. alimētoz nūces cū ficub? mixtim
sumpte. sera. fm dya. cū ficub? & ruta.
ante venenū sumpte sūt optia tiriaca &
post venenū similiter Aui. ys.

Terra sigillata sera. scdm dya. lutū sigilla
tum cū vīo sumptū an assuptionē ve
neni & post venenū sūptū facit vome
re. scdm gal. medicamē ex terra sigillata
cū grano iunipi quo misceat p̄z boli ar
meni bibitū p̄hibet nocuētia veneni q̄n
timeat. & post assuptionē adhuc in flo

macho exīce sumptū expellit illō cū vo
mitu & liberat a morte

Contra venena & venenosa sumpta
a Blinibium sera. scdm dyas. cum vī
no sumptum

Acetum ys. sera. scdm dyas. confert po
tanti mortifera calidū sumptū

Adamas pli. xxxvii. lapidarius Alb. bza
chio sinistro alligatus

Agates lapis al. moicus ex eis

Agaricus sera. fm dyas. 3. j. cum vīo mī
xta aqua potata contra medicinas mor
tiferas confert Auicenna auē. j. cum vī
no Hali. similiter

Aguscastus pli. xxvi.

Aygon macer cū vīo sumpta

Alleum ys. sera. scdm dyas. eben mē. est sicut
tiriaca ad omne venenū Circa instās suc
cus sumptus

Alga mans pli. xxxii. cū vīo

Altea macer semen cū pusca potatum

Amandm? lapis al. venenū omne aut ex
tinguit aut reptumit

Anas kir. sanguis recēs vel siccus cū vī
no sumptus

Anisum auic. sera. fm dyas.

Anuidē auic. hali. folia sera. fm dyas. ra
dix bibita est tiriaca medicinarū mortife
raz & venenoz

Apiū ys. semen. sera. fm dia. decoctio ei?
& radix simul bibita & semen ponē in
medicinis contra venena Aui. sinirmō
p̄p̄ie species apiij decoctione eius cum
lentibus facto vomitu

Aper Kir. coagulum eius bibitū

Aprotanum plini. xxi. xxvi. sera. scdm
dya. semen cum vīo bibitum Auicēna
similiter

Aristo. pli. xxv. auic. longe. 3. ij. cū vīo
Hali. rotunda

Aron pli. xxvi.

Assa sera. scdm dyas. bibita. Cir. similiter
cum succo mente Macer rotūda cum vī
no apul. similiter

Auellana ys. in ieiunio sumpta

Azerarach auic. succus extremitatū cum
melle omnibus venenis confert

Balsamū auic. col. hali. bibitum. sera. fm
dyas. cū la cte

Berbenā macer. cū vīo sumpta

Betonica plinius. xxv. sera. scdm dya. 3.
.j. foliorum in vīo sumpta cōuenit ma
licie medicinarum mortiferarū musa. 3.
ij. cum vīo bibite statim eiicere facere
faciunt

Bezar lapis col. sera. resistit a tota substā
tia venenis oibus bibitus aut suspensus
sup patietes. & qñ in anulo exñs ponit i
oze venenati & fugit eū confere

Bolū cipacū hali. 3. j. cum vīno cocto &
aqua frigida

Bos hir. vngule elixe omeste cū sinapi

Buthozmarien auic. cū vīno sumptū

Butirz pli. xxvni. al. yf. sera. fm oya. loco
ei? ponit ad iuuamētū medicinaz mor
tiferaz Auic. ē tiriaca venenis bibitis

Busciden auic. pellic Auic. sūr

Calamentū sera. fm oya. cū vīno sūptū ex

Camelea apul. puluis cū vīno sumptus

Cameleōta auic. 3. ij. cū vīno cameleon alba

Cancer pli. xxii. flumiales recētes omesti

Cappares auic. sūt tiriaca & vsti

Cap hir. sanguis igne calefact? omest?

Carbūculus lapis al. spēalis effect? ē ve
nenū acre & vaporosum fugare

Castanea auic. sera. fm oia. caro eius cō
fert bibenti medicinā mortiferā dictam
apiniāzam

Castoreū pli. xxii. potū. sera. scdm dyal.

cū aceto sūptū ofert medicis mortiferis

Ceneurea apul. minor trita bibat vel ra
dices trite pōd? auf. j. tē? dieb? bibat

Cepe auic. omestum

Cerebrū sera. iministrat quidā cerebella

quorūdā aīalium volatiliū his qui bibe
rūt medicinā mortiferam Auic. salubria

sunt in haustu venenosoz

Ciconia pli. xx. ventriculus siccus cū vīno

Cicozea cir. omesta & aq̄ salsa

Ciclamen sera. scdm dyal. cū vīno sūptū

otra medicis mortiferas & venena &

emplastz ē bezoar otra venena Auic. cū

Cimices pli. xx. vīno bibitū

Ciminū serap. agreste scdm dial. cū vīno

sumptū p os confere

Cinnamonū sera. fm dyal. veneno sūpto

Citiz pli. xxii. ipsum & semen eius Al. se

minis auf. j. cū tepida Auic. semis. 3. ij.

cū vīno. sera. scdm oya. similit Hali. se

minis exagiū potatū Col. semē. yf. semē

puluis & cortex

Coagulū Auic. omē maxie edī vituli cerni

agni potō hirar. iij. pli. xxix. suis Kir. ap

Conchilia hir. omesta cocta vel ius eoz

Dicta mirabilis Mes. in cu

ra rullis humide

Storacis

Confectio Hermetis

Luti sera. vni. antid.

Nicodemi viatic? v. i. caure

la venenoz

Costus hali. vīno

Damula auic. ca° carnes carō eius sicca cū

Dysulphur mes. ii. antid. auic. j. r.

Diptamū hali. apul. succus cū vīno sūpt?

Donū dei ofectio auic. p. rō quinti

Doronici auic.

Edus pli. xxvni. sanguis coctus assūpt?

Eliotropia herba pli. xxii. Apul. puluis

aut succ? cū vīno veteri sumptus

Electuariū tanitime Hali. vi. antid.

Endiua yf.

Esdra ofectio nicol. toxicatis hoibus

Fasianus hir. sanguis vīno

Fenicul? yf. macer herba vel semē ei? cū

Ficus sera. fm oya. lixiuū ex cinere ramo

Fistici yf. rum sumptū

Fistula pastozis Auic. auf. j. vel. ij. sūpt?

Folega auic. Kir. omesta

Galbanū pli. xxiii. cū mirza & vīno Auic.

sera. scdm dyal. cū vīno sūptum ē tiriaca

toxicis

Gallus auic. ius eius cū aneto & sale bibe

re vomere confere

Gentiana sera. fm oya. pprietate cōtraria

ē venenis & mortiferis bibita & appoita

Glandes pli. xxiii. ipse & succ? yf. apozi

ma. sera. scdm oya. decoctio ei? & corti

cia bibita cū lacte vaccino ofere stoma

cho Auic. caro eoz

Hascech auic.

Iacinct? lapis al. ofere toxico specialiter

iacinctus saphirinus

Iunipus sera. scdm dyal. fructus

Iusquiamus pli. xxv. potata

Kamepitheos sera. secundū oia. decoctō

Krites marini hir. cocti omestil ius eoz

Lac pli. xxvni. mulieris asine eque. sera.

fm gal. lac dū in potū his q̄ sumpterūt

medicinas mortiferas sicut catarides &

similia. scdm oya. sūf sed vaccinū ē meli

us & lac canis potatum ē bezoar ad hoc

Auic. & lac asine Hali sūf Sex. eque

Lactuca pli. xx.

Lapis dyaconides alb. viciē fugare vene

num precise ex aīalib? venenosis

Lapis asius lapidarius aq̄ locure eius

Lapis yrius al.

Laurus auic. oīo est tiriaca venenis omī

bus bibitis

Lepozis coagulū pli. xxvni. auic. sera.

scdm oya. ē bezoar omnib? medicis mor

tiferis Sex. cū vīno

Lignum aloes col.

Lilium sera. scdm dyal. semen bibitū cum

vmo resistit oibus venenis cōtrarietate
 forti. scōm paulū Aui. bibitū cū vmo fa
 cit nauseam & vomere venenū
 Malua sera. fm dyas. decoctio folioꝝ &
 radicū puocato vomitu sepe Macer as
 sumpta cocta
 Mandragora pli. xxv.
 Marubii pli. xx. apul. succus cū vmo ve
 ccri bibitus
 Medicamen de assa Al. tract. viij. ca. j.
 Me dicamē de ficub? al. tract. viij. ca. j.
 Mel auic. puocato vomitu
 Menta cir. vinū decoctionis valet cōtra
 venena Pli. xxx. mentastz
 Mergus auic. hir. sanguis eius
 Metridatū al. tract. viij. ca. j. sera. viij.
 antid. Hali. vi. anti. Nico. cū succo men
 te recentis
 Mulus piscis pli. xxxii. ius eius vel cinis
 capitis eius
 Mumia sera. scōm rasum gra. ij. vel deco
 ctio tribuloꝝ marinoꝝ & folioꝝ
 Anuidē aui. gra. duo cū decoctōne asse
 Muscatū auic. ē tiriaca venenoꝝ pprie na
 Mustela pli. xxix. sicca potata pelli
 Napellus moysi auic.
 Naponis pli. xx. semina sumpta
 Nigella auic.
 Oleū pli. xxvi. & xxvni. cum mulla vel de
 coctione ficuū. sera. fm gal.
 / Mirti pli. xxvi.
 Oleum. Sifami hali.
 \ Auellanaz nico.
 Pillule succan Aui. x. quinti
 Pisces auic. omniū ius
 Pix humida sera. scōm dyas. bibita
 Poma auic. succus & folia
 Purpura species ostracoꝝ pli. xxxii.
 Prallium sera. fm dyas.
 Quinqzfoliū pli. xxv. succi pondus Aui.
 cum mulla
 Rafanus & semen pli. xx. serap. scōm ali
 quos confere sicut tiriaca. Agrestis fm
 oya. succus vel semē cū vmo potatus
 Rana sera. scōm dyas. que sūt in paludib?
 cū sale & oleo cocte p̄meste sūt bezoar
 venenis
 Rape pli. xx. semen. sera. fm oya. cū vmo
 vel yozomelle
 Rob citri hali. xix. antid.
 Rubrica species terze pli. xxv.
 Ruta pli. xx. cū vmo sumpta. sera. scōm
 dyas. semen. cū vmo potatū vel folia cū
 ficubus siccis & nucibus p̄mesta & ē vl
 tima medicina contra venena hoc modo

sumpta Aui. resistat qui timet venena
 vel venenosa aialia bibat semis. j. pzo
 prie cū folijs eius nucibus & bolo cum
 vmo Macer. cir. bibita
 Sanguis sera. scōm dyas. leporis vel cer
 ui bibit? vel cū vmo ofert veneno dicto
 cassipen Pli. xxvni. caprimus coctus cū
 medulla sumptus. & xxix. canis nil pre
 stantius putat Sex. capre bibitus Item
 cū resina & polenta vnctus suppositus
 Hali. cameli
 Salua auic. resistit venenis
 Sepū pli. xxvni. vituli
 Serapmū sera. fm oya. ē otraniū venenis
 mortiferis Aui. cū vmo bibitū
 Sirupus de agresta mel. vi. antid.
 Sifamū pli. xxix. succus potatus yf.
 Socira p̄fectio auic. primo quinti
 Schea auic. ofert venenis
 Scozia feri aui. cū oximelle ofert aconito
 Smaragdus lapis sera. li. matura eius pon
 dus gra. ordci. viij. sumptū anteq̄ vene
 nū ip̄imat nocumta liberat a morte nec
 cadet pli. nec excoꝛiabit & ē sua euasio
 Stella marina pli. xxxii. decoctio eius ef
 ficacissima est
 Taraxacon auic.
 Tassus barballus pli. xxvni. decoctio ei?
 sumpta
 Testudo pli. xxxii. terrestis & etiā testu
 dinis cauda cocta ablatis pedibus
 Tir? hali. carnes ablatis capite & cauda
 Tiriaca magna Aui. primo quinti. sera.
 viij. anti. hali. v. nicol. oꝛa oia venena
 Tiriaca dyatesseron mel. j. antid. al. viij.
 era ctatu ca. j. auic. vi. quart
 Tiriaca anethiochi pli. xx. vnā p̄positionez
 clarissimam subtexemus aduersus vene
 nata animalia incisaz lapide versibus in
 limine eois esculapij. Re. serpilli. ij. d̄na.
 pondus opoponacis & milij tantundez
 singuloꝝ trifolij pondus denarij Aneti
 feniculi semis & anisi & apij. denarioꝝ
 senum ex singulis generibus herui fari
 ne. xij. bec tunsā cribrataqz vmo quan
 tum possit excellenti digerunt in pastil
 los victozati pondere ex his singuli
 dāe ex vini mixti ciatis t̄b? hac a tiriaca
 magnus rex anethiothus vsus fertur ad
 uersus omnia venenata
 Turbith sera. scōm dyas. aduersus omia
 venenata sumit sicut alia bezoar
 Trifoliū pli. xxi.
 Tribuli. sera. fm dia. semen cū vmo bibi
 tum puenit mortiferis medicinis

Troisci de stella Auic. viii. quinti
Troisci caquibi hali. xvi. antid.
Vinum squilliticu sera. fm gal.
Vina pli. xxii. castor. sera. fm dia. hois
bibita resistit medicinis mortiferis sum
ptis Auic. que ex ea antiqua est ofert ve
nenis oibus & leporis marini etiā
Vreos auic. cū aceto sumpt? Macer sū
Vringi pli. xxii. intus & extra
Zedoaria auic. macer.
Zingiber conditū. sera. scdm eben. mes. cō
fert venenis

Contra mala medicamenta

Anser pli. xxix. sanguis euz rubrica
& spine albe succo
Artemisia pli. xxv. iuuat secū portatibus
Betonica pli. xxv. cū malsa vel vīno quo
tidie gustare qui secuz gustauit a nul
lo poterit nociuo medicamine ledi
Canis sex. masculi nigri felle domus asp
gat vel parietes sanguine
Coagulū pli. xxix. agni
Lapis sardus albus pſente eo nō potest
onitici lapidis malicia nocere
Lapis gagates lapidari? prestigia & coe
nua dura dissoluit
Lupus pli. xxmi. carnes eius edisse
Mucro ferre? pli. xxxmi. cirūligato ter
eo circūscribiq; circulos adultis & infā
tibus pdest
Pillule de gallicrico Thesalus ca° herbe
veneris ad eos qui sūperunt aliquā ma
ledictā potionē vel malignā valet
Sanguis pli. xxix. anatis pontice
Stella marina pli. xxxii. illimita sanguine
Vulpis affixa Sex. limini supiori aut cla
uo eneo ianue

Aconiti potui

Acerū sera. scdm oya. bibitū phibz
nocumentū eius
Myzon pli. xxv. maius
Alleum pli. xx.
Anser hir. ius eius bibitū
Balsamus pli. xxni. cū lacte
Camepitheos serap. scdm oya. decoctio
potata
Castoreū pli. xxxii. cū aceto vī aq sūptū
Gallus pli. xxix. ius veteris cum pauco fi
mi gallinaz albi
Lac pli. xxvni. bubali. & xxix. ouis
Morus pli. xxni. cortex arboris vel radicis
Origanū macer. sera. scdm oya. cum oxi
melle
Ruta pli. xx. cum vīno
Sisamū pli. xxvni. ius eius

Scozia ferri. sera. fm oya. cum oximelle

Auic. similiter

Vringi. pli. xxii.

Napelli potui

OYamus cū ofectio Auic. ca° napelli
Mus napelli Auic. & est mus qui
eo nutritur

Muscatur auic.

Zedoaria auic.

Venenis frigidis

Torax pli. xxmi.

Vinum pli. xxni. mez. sera. quanti
tas conueniens

Solatri pniciosi potui

Andragora sera. fm oya. viciē q
cuiusdā speciei eius radix bibita est
tiriaca solatri suffocantis

Mellicratū sera. scdm oyasco. ca°. solatri
multū ex eo bibere & sepe vomere pfert

Opj potui

Cetum yf. Auicē. sera. scdm oya.
bibitum

Artemisia pli. xxv. Macer

Balsamum hali. col.

Castoreum auicē. ca°. opj

Fistula pastoris auic. aur. j. vel. ij.

Mel sera. scdm oyasco. cum oleo ros. bibi
tum calidum

Mustum oleum cū aqua pli. xxni.

Oleum benedictum nicol.

Organum sera. fm oya. cū rob sumptū

Oximel pli. xxni.

Praffium pli. xx.

Sal pli. xxxj. cū aceto mulso. sera. fm dia.
cum oximelle Auic. cū oleo ros. vel cum
oximelle

Vinum pli. xxni. merum. serap. quantitas
conueniens

Iusquiami potui

Blinthum auic. cū vīno

Acetum macer. yf.

Balsamus auic. oleū eius cū lacte bibitū

Coagulū auic. iusquiamo nigro confert.

Lac al. auic. pli. xxni. mulieris & asine

Morus auic. cortex arboris

Mulsa pli. xxii. cum lacte

Oleū benedictū nicol.

Oleum iusquiami pli. xxv.

Vatica pli. xxii.

Manragore potui

Vetram mel & vomitus Auic. ca°

de iabzol conferunt

Cicute potui

Blinthuz macer pli. xxvii. cum vi
no. sera. similiter

Acetum sera. scdm dyas. calicū bibitum
 Coagula hali. edi vituli caprioli bubali
 Cocognidum pli. xxvii. pprie cerui
 Kerikia species quedam conchilioz Kir.
 comesta
 Lac pli. xxvni. bubali & asine
 Mustum pli. xxni. cum oleo
 Panax pli. xxv.
 Sifamius pli. xxvni. ius eius
 Stozax pli. xxmi.
 Thus pli. xxv.
 Vinum macer pli. xxni. & xxv. vetus &
 purum. sera. scdm dyas. ca° cicute purū
 Auic. ca° de sucharā
 Vituli sepum pli.
 Fungoz maliciam corrigentia
Pira sera. ca° piroz scdm eben mel.
 domestica et siluestria cocta cū eis
 auferūt maliciā eorum Aui. similiter ca°
 piroz. yf. cocta cum eis
 Vinū purū sera. fm ebē mel. ca° fūgoz
 Suffocationi fungoz
Absinthiu pli. xxvii. cū aceto. sera.
 secundū dyas. similiter Auic. similiē
 Macer apul. succus bibitus Cir. cū ace
 to & calida
 Acetum sera. scdm dia. cum sale bibitum
 Aqua cineris sera. scdm dyas. ca° fungoz
 cum aceto sale & decoctione saturegie
 & origani
 Balsamus hali. col.
 Baurach auic. vstum & nō vstum valde
 confert. sera. scdm gal. similiter
 Brassica pli. xx.
 Calcantum auic. sera. cū aqua sumptum
 quia facit vomere bubali
 Coagula hali. edi caprioli vituli cerui &
 Ficua pli. xxni.
 Lilium pli. xxj. radix Macer similiter cū
 vino Auic. oleum eius
 Mel. pli. xxii. Aui. sera. scdm dia. bibitū
 Mellissa sera. fm dia. folia sūpta cū niero
 Mirtus pli. xxni. fructus & folia cū vino
 potata
 Mull? piscis pli. xxxii. cinis capitis scētis
 Nitrū pli. xxxj. cum posca sumptū. sera.
 scdm gal. vstum & nō vstū datur
 Oleaster pli. xxni. cinis
 Oleum de absinthio Nicol. bibitum
 Oliua pli. xxni. succus folioz
 Origani sera. ca° fungoz
 Oximel gal. ij. alimentoz ca°. de fungis
 cum origano & yfopo coctum Auic.
 ca° fungorum
 Pinus sera. cinis arboris

Pira pli. xxni. ipsa & cinis arboris Aui.
 cinis valde stipiticoz & tarde maturatō
 nis. yf. similiter siluestriū
 Rafanus pli. xx. sera. scdm dyas. omeftus
 Auic. coctus
 Ruta pli. xx.
 Sal. sera. fm dias. cū oximelle Auic. silr
 Sinapis pli. xx. macer bibita
 Spuma niri. sera. fm gal. cū aceto & aq
 Squigebm sera. fm gal. ca° de fungis co
 cto cum eo pulegio superasperfo bauz
 rac prouocato vomitu. & liberauit cum
 hoc gal. quendā a morte
 Stercus pli. xxix. galli. sera. ca°. fungoz
 scdm dia. gallic. cū aceto & melle facto
 loch. & ca° stercois. scdm gal. cū aqua
 & aceto potatum fortiter iuuat faciens
 vomere Hali. gallinaū cū melle sūptū
 Auic. similiter. exptū Kir. cū vino
 Vinū auic. ca° de tuberib? tubez? tiriaa
 vinū puz & spēs odieres. pli. xxj. vi
 num & fex vini crur
 Vitica pli. xxii.
 Psiliu potui
Aqua aneti sicci. sera. ca° de psilio
 Mel fer. ibi dem bullitū in aqua ca
 lidum sumptum
 Veneno scolopendia dicto
Affodilli sera. scdm dyasco. semen et
 flos cum rob eripit
 Oleu pli. xxni. locū sumptū p vomitum
 Coriandri potui
 Ilij oleum auic.
 Vinū pli. xxni. m. erum. sera. qritas
 conueniens
 Euforbij potui
 Netum yf. vituli
 Coagulū aui. pli. xxvni. bubali vel
 Hermoactiloz sumptioni
 Ac. sera. ca° hermodactiloz boui
 num ē suminū remediū & oia que
 valet suffocationi fungoz oferūt
 Castorei potui
Astozē aui. pli. xxii. cū aqua mul
 sa & niero potū
 Lac aui.
 Mandragora pli. xxv. oboli. ii. cū mulla
 Visci potui
Absinthium pli. xxvii. cū vino
 Caseus pli. xxvni. carpze recens
 Castoreū pli. xxxii. cū aceto
 Coagulū pli. xxvni. edi
 Lac asine pli. xxvni.
 Oximel pli. xxni.
 Rafanus pli. xx.

Resina pli. xxmi. pprie
Ruta pli. xx.
Tragoriganum pli. xx.
Vinum pli. xxmi. merum

Cantaridum potui

A Triplex pli. xx.

Baurac auic. sumptū cū frigida
Cantarides sera. fm dyas. & gal. quidam
extimauerūt q̄ pedes & ale sunt bezoar
illis qui sumpterūt corpa eaz

Caules pli. xxix. ius eoz cū carne arietis
Cap pli. xxvi. ius lactis eius. sera. fm dia
ius adipis eius Auic. similiter

Lac pli. xxvni. serap. fm gal. & dyas. al.
Auic. Col. pli. ius eius Sex. capre

Mustum pli. xxni.

Ruta pli. xx.

Sapa pli. xxmi.

Spuma niri sera. scdm gal. cū aq̄ bibita
Terra sigillata sera. scdm gal. medicamē
ex ea sumptū q̄ scribit̄ supra in tabula
defendentiū a malicia veneni liberat vo
mitu vt exptus fuit

Castorei potui

A Cetum acetositas citri Auicē. ca.
de castoreo

Lac asine auic. ibidē

Anacardi potui

A Me auic. vacce extracto butiro &
oleū nucum frangit virtutez eius
Auic. ca. anacardoz

Mellis venenosi potui

A Vrata piscis pli. xxii. amesta
Mel pli. xx. in quo apes mortue sūt
Ruta sera. fm dya. ipsā & pisces salitos
amere & post bibere oximel vomitu
hoc mō plures puocato pfert & libat

Sanguis tauri potui

B Aurach auic. cū anuidē sumptum
Coagulū pli. xx. edi & lepons cuz
Capfic? pli. xxiii. lignū ei? sūptū (aceto
Nitz pli. xxii. cum lasere

Spuma niri. sera. fm gal. cū anuiden

Marinoz venenis

A ffodillus

Caprificus pli. xxii. frōdes & folia
Serpillū pli. xx.

Sulphur sera. fm dya. cū aceto solo pfē.

Ypotamus pli. xxvni. testiculi eius

Leporis marini potui

I Nser pli. xxix. sanguis cū oleo Kir.
calidus vt exit bibicus

Cancer fluuiialis. pli. xxii. sera. fm dyas.

Cedrus pli. xxmi. decoctio eoz

Ciclamē sera. fm dya. cū vino potū Ani.

similiter

Fistula pastozis auic. au. j. vel. ij.

Gallus hir. sanguis

Kieran auic. cū vino sumptū

Lac auic. pli. xxvni. asini bubali eq̄. sera.

scdm dya. mulieris

Lutum sigillatū Auic.

Malua pli. xx.

Ossa pli. xxvni. asini bibita auic. similiter

Ostrea spēa liter. ranaz & fluuialiū ius

Pli. xxii.

Terra sigillata serap. scdm gal. medicamē
ex ea bibitū liberat vomitu scriptū sup
in tabula defendentiū a veneno

Vina auic. antiqua

Piscium amestoz malicici

El i quo sint apes mortue Pli. xxix
cum vino potum

Vinum pli. xxix. potatum

Ranunculoz potui

Estudo marina sera. scdm dyas. fā
guis cū vino coagulo leporis & ci
mmo bibicus

Stincoz sumptioni

Lactuca lentes auic. ca. stincoz ius
eaz resistit itenso eoz appetitui co
itus. serap. ca. de renibus scdm gal.
lentiū cū melle aut semen lactuce cū aq̄.

Forā nocumento

Salamus col. aq̄ ferri distillati pfē

Magnetes auic. daf in potu qn̄ re
tinet in ventre limatura vel scoria ferri

Cir. pluis ei? & aq̄ ifusiois ferugini v3

Argenti viui nocumento

Blinthium sera. ca. argenti viui.

scdm dya. cū vino potū Cir. filr

Columbus pli. xxix. finus siluestris

Lac serap. ca. argenti viui. scdm dyas. su

mere quantitatē multā et vomere Auic.
similiter Pli. xxvni. asine Cir. caprinum

in multa quantitate sumptum

Lardum pli. xxvni.

Oziganū

Sinapis Sera. ca. argēti viui cū vino

Semē apij / q̄libz eaz sumpta

Vinū pli. xxni. sera. ca. argenti viui. fm

dya. cū semie apij aut ozigano aut absin

thio aut sinapi aut ysopo Cir. vinū deco

ctionis absinthij aut ysopi

Vatica pli. xx.

Litargiri potui

Pium. ser. fm dia. domestici semē

Lac pli. xxvni. asine

Supli potui

A Qua omis cineris. sera. scdm dya.

pprie arboris glandium
Lac asine pli. xxvni.
Oleum pli. xxmi. cum mulla
Origanum sera. scdm dyas. quedā eius
species cū oximelle
Prassium pli. xx.

Sulphuris potui
i **I** Vs viciū aut bubali
Lac asine pli. xxvni.
Lixiuij potui

c **C** Asens sex. recens omeatus
Aquaz malicie & mutationi eaz
& locorum

A Cerum auic. ca. aquaz vniuersaliē
rectificat aquas malas

Alleū pli. xx. sera. scdm dyas. omeatū nō
nocet aqua Macer sumptum in ieiunio.
Auic. rectificat aquas grossas & tarybi-
das ca. aquaz

Cepe auic. ca. aquaz rectificat aquā sic
alleum

Dulcia auic. rectificat amaras aquas

Lac & amilū auic. ibidē nitrofas rectificat

Lactuca auic. sera. fm gal. sumptio eius i
ieiunio mutationi aquaz diuersaz valet
Ignocus similiter

Mirtus auic. grana eius rectificat salsas
aquas

Porru auic. rectificat grossas & fetidas
Polenta pli. xxmi. nitrofe aut amare aq
polenta addita mitigantur vt iter duas
horas bibi possint qua de causa i saccos
vinarios additur polenta

Portulaca pli. xx.

Pulegium pli. xx. impositū aque

Vinum auic. ca. aquaz grossum subtile
antiquū odoriferū crudū est melius sū-
ptum post eas & pprie mixtū cū eis

Xilocaracte auic. ibidē rectificat salsas

Vitice adustioni

Alleum pli. xxi.

Capitulum scdm de pēnētibus ad ser-
pentes & reptilia

Serpentibus aduersantia

Ancer pli. xxii.

Ceruus pli. xx.

Lapis bezoar pondus granoꝝ
duorum ozdei vel solutus in aqua in ore
serpentis positus statim occidit eū

Rubus pli. xxmi.

Congregantia serpētes

Oznu cerui obustio congregat ser-
pentes

Stellio pli. xxix. fel eritū i aqua mustelas
congregat

Fugantia serpentes

A Botanū pli. xxi. macer. sera. scdm
dya. planta strata in loco aut fumi-
gium ex eo Ig. similiē Auic. spsum
Adeps pli. xxix. tiri & draconis. sera. cle-
phantis & cerui Auic. similiter
Agnuscastus pli. xxmi. fumigio vel sub-
tracta sera. scdm dya. silt Auic. fumigio
Alleum pli. xx. macer odore
Argentū viuū ser. fm dia. fum? ei? Auic.
similiter

Aron pli. xxmi. obustio eius

Asinus pli. xxvni. pulmo eius accensus

Aspatū. i. bitumē. pli. xxv. fumigatio ei?

Bacce lauri pli. xxxi. cū vino & rosaceo
vncte

Bassica pli. xx. siluestris semen costū

Calamentū sera. secundū dyas. fumigare
ex eo & spgere herbam per locum Auic.
fumus ex folijs

Capilli pli. xxvni. combustio eoz

Capra pli. xxvni. cornu v. piloz fumigiū
Sex. cornu obustio

Cedrus pli. xxmi.

Ceruus pli. xxvni. pellis & sanguis. sera.
scdm dia. cornu eius fumigium Hali. va-
por cornu aut sepi aut medulle eius

Citrum auic. semen & cortex

Coniza herba Ig. minor incensa

Diptamus sera. scdm dya. casudypami
ei? fumus combustionis

Dracunculus quedam species dragontee
pli. xxmi.

Ebulus pli. xxv. fumigatio

Filix pli. xxvii. folia ei? serpētē nō recipi-
unt ideo substerni vtile ē in locis suspe-
ctis vste etiā fugāt nidoze suo

Fistologia species aristologie Pli. xxv. su-
spensa super focum

Fumus sera calciamentoꝝ

Fraxinus pli. xvi. in ytaliam nec iumētis no-
cet. extra serpētes vō succo exp̄sso ad po-
tū & iposita vlcenb? opifera ac nil eq̄

reperitur tantq; est vis vt ne matutinas
quideꝝ occidentes vt vmbas attingat
adeo ipsū pcul fugat expta p̄vimus. si

fronde ea giro ocludat ignis & serpēs i
ignē poti? q̄ in fraxinū fugere sp̄ntes

Gagates lapis. xxvi. Auicen. hali. vapor

Kir. fumigium lapidis similiter

Sich pli. xx. obustio eius

Granata pli. xxni. rami eoz

Iunipus fumigiū eius Pli. xxx. sera. scdm
dias. Auicē.

Kali sera. scdm alhanji fumigatio

Karabe fumus ardentis
 Kieran auic.
 Lapis iris alber.
 Lascr pli. xxi. cum vino
 Lentiscus pli. xxi. lignum
 Lisimachia pli. xxv. odor eius
 Loliū Cir. fumigium eius reptilia fugat
 Medulla auic. pprie cerui inunctio
 Nasturciū pli. xx. ser. fm dia. fumigiū aui.
 macer. similiter
 Nigella sera. fm dia. fum? aui. similiter.
 Nepita pli. xx. fumigatio Macer similiē.
 Organum sera. scdm dya. in domo solum
 Pastinaca pli. xx. folia
 Peucedanum serapiō. scdm dyas. monea
 num sed lecto stratum Auic. maius suf
 fumigatur et sterniē & fugat venenosa
 minora
 Prassium pli. xx.
 Quinqzfolium pli. xxv.
 Ruta pli. xx. combustio eius
 Serpillum plinius. xx. obustio eius. Ma
 cer similiter.
 Serpentaria mel. diciē q fugat serpentē
 & vipas & vermes venenosos
 Siler arbor pli. xxv.
 Sinapis auic. fumigatio
 Solee calcamentoz retez. ser. scdz dia.
 fumigium ex eis fugat vt diciē
 Scerbu auic. fructus cum adipe cerui vn
 cta persona
 Spina alba Ig. suspensa
 Squilla serapi. scdm dya. suspensa super
 limen hostij dom? phibet venenosa &
 nociua omnia a domo Auic. silr vt diciē
 Stercus tauri Auicenna fumigiū
 Storax pli. xij. combustio eius
 Taurus sex. cornu eius vstum
 Trifolium pli. xxi. in eo em nung aspici
 Vipera pli. xxix. caput
 Vitis alba pli. xxij. succus radices
 Vultur sextus pennarum combustio
 Vsnen auic.

Occidētia serpētes & aīalia venenosa
 Esar lapis sera. gra. ij. ordei pon
 deris vel dissolutus in aqua imposi
 tus oī serpentis occidit statim
 Galbanū pli. xxi. cū oleo tangēdo. sera.
 secundum dyas. similiter
 Laetuea asini auic. masticata supposita
 Salua aui. ieiuni & famelici. sera. sputū.
 hominis est pteritiū omnibus animalib?
 venenosis sed pli. xxvi. scolopendrias
 marinas sputum occidit
 Terra pli. xxv. isule balearis & busicana

Tauri sanguis sex. cū tactu
 Veronica plinius. xxv. tanta vis exhibet
 ei vt incluso circulo eius serpentes ipsi
 se interimant flagellando

Defendētia a morfu venenosi
 a Deps sera. secundū dia. elephantis
 & cerui licinio cuiuscunqz eorum
 repellat venenosa

Agnus castus pli. xxi. inunctio eius
 Aron pli. xxi. cū oleo laurino punctio
 Beronicam apul. hei bā & radicē circūcin
 ctā portare securat a serpentibus
 Cedz pli. xxi. baccis ei? oleo pungi
 Ceruus pli. xxvi. pellis i loco & coagu
 lum eius cū aceto sextus nā ei? sicca. 3.
 j. in ouo sorbili sūpta morsus serpentis
 vel ex natura eius corpus totūz mungi
 vel sepo aut medulla eius limi Serap.
 secundū dia. similiter

Dracūculus plinius. xxi. portatus

Dragōrea ser. secundū dial. dz radice ma
 num limitā nō mordē Igñ. radice manus
 fricare serpētes sine piculo facillime ap
 prehendit aui. radice fricare thesal? suc
 co limi Macer similiter

Eliotropia the. succo cū sale medulla cer
 ui & oleo veteri ana. si qd corp? vngat
 non tangetur a serpente etiā si fuerit in
 medio eorum

Galbanum plinius. xxi. pungi sera. scdz
 dia. & Auicenna similiter

Gallus Kir. sanguis calidus sumptus p
 assumpto tamen oleo

Juniperus plinius. xxi. semie eius vngi
 Kitran auic. cum adipe cerui simul limi

Lapacium plinius. xx.

Lapis lapireus gestantē omne genus sera
 rum sequit vt possit sine caib? venari.

Lapis asini lapida. portatus non patitur
 queng? virū venenoso vermi noceri

Leo sex. eius adipe pungi

Malua plinius. xx. sera. secundū dia. erita
 cruda cum butiro limita non nocent pū
 cturē vesparum & similia

Orithes lapis. Albertus vnctus oleo
 rosato et gestatus pferuat a pestiferis
 reptiliū moribus. lapidarius niger ex
 eis per nemoza transeuntes illesos pfer
 uat a moribus ferarum

Pastinaca macer comesta vel portata pli
 nius. xx. erratica

Rafanus sera. vncto corpore vel limo

Ruta plinius. xx. Cir. Si quis extra tot?
 circumdatur ruta viridi secure possit ca
 pere basiliscum

Serpens plini us. xxvii. egre preterq̃ le
ua manu extrahit

Siler pli. xxiii. baculū arboris portare
Scerbim sera. secundū dia. fructus cum
adipe cerui aut cerebro circū lito corpe
non approximant animalia venenosa
Vipa pli. xxix. iecur albe comestū
Vultur pli. xxix. cor ei? habētes tuos eē
ab impetu non solū serpentū sed etiā fe
rarū latronū & regū ira

Morsui & pūcture serpentū & vene
nosorum conferentia

A Blinethū Macer cū vino sumptū
Abrotanū pli. xxxi. efficac̃ intus &
extra Mac̃ sumptū Ig. cū vino
Acetū Sera. secundū dia. calidū supposi
tum moribus venenosoz nocentū; fri
giditate Aui. supfusum

Adeps aui. porci Aui.
Acor? pli. xxv. succ? potat? ser. scōz dia.
Adyanthes Ig.

Affodillus pli. xxii. intus & extra ser. fm
dia. radices. 3. nj. sūpte & oportet fieri
emplastz sup morsū ex radice folijs &
floze cū vino aui. aur. nj. sumpti

Agaricū pli. xxv. oboli. nj. cū aceto mul
so & oximelle Gal. vi. sim. emplm & sū
ptū aur. j. aui. emplastratū in frigido

Agn? cast? pli. xxiii. ser. scōz dia. semē bi
bitū vel emplz ex folijs aui. aur. j. bibita

Alleū pli. xx. itus & extra yf. Macer. &
Cir. similiter ser. scōz dia. cōdat & p?

ipz vinū cū assiduatiōe vel sūptū cū ru
ta & emplz etiā pfert aui. cū vīo bibitū

Alkieran hali aui. ēplastz ser. scōz dia. cū
rob & sale pauco bibitū serpentū mor

Altea ser. scōm dia. (sui pfert
folia cū pauco olei emplastrata aui. cū

aceto & oleo lita Mac̃ folia cum vino
Ameos Ser. secundū dia. cū vīo sumptū

ai. decoctio potata
Apeloprasion pli. xxiii. efficac̃ est

Anagall? pli. xxv. succi. 3. cū vīo bibita.
Anas Kir. sanguis Anisū aui. hali.

Anguis pli. xxix. iecur
Aparicū pli. xxvii. seīs. 3. cū vīo potata

Aper pli. xxviii. cerebz cū sū (efficax ē
guine iecur cū ruta & vīo adeps cū mel

le et resina Sex. cerebz cū melle deē
Apiū ser. scōz dia. semē & spēi ei? sinirmō

dicte radix bibita Mac̃ apij semē & Eba
Aq̃ maris pli. xxxi. calida it? et extra aui.

Aristo. pli. xxv. & xxvi (sedē in ea
radix intus & extra Aui. radix lōge. 3. ij

cū vīo sūpte & emplastz Ig. folia lon

ge trita apposita & pulueris radices. 3. ij
cū vīo bibat Hali rotūda Macer rotū
da Aui. rotūda cū vīo sūpta Cir. pul
uis cū succo mente ter sumptus

Aron pli. xxiii. cū vīo sūptus potus
Agrimonia pli. xxiii. cū vīo potata. xxv

radicis pondus aur. j. cū vīo sumptuz
apul. aur. ij. cū vīo sumpti

Artanica aui. decoctio hali radix cōesta.
Asa pli. xxii. itus & extra lazer dicit ser.

scōz dia. apposita & bibita aui. similiter
Aspaltū Sera. secundū dia.

Achanana minor hali. vi. anetio.
Auellana aui. Bachar pli. xxi.

Bacca lauri hali pli. xxii. cū vīo potata.
Balsamū pli. xxiii. Sera. secundū dia. cuz

lacte bibitum
Baucia ser. scōz dia. semē siluestris bibitū

Bedeguard aui. semen sumptū
Berbena pli. xxv. cum vīo trita apposita

Macer similiter sed nouē dieb? maneat
Ig. tota cū folijs applicata & cū vīo po

tata Apul. cocta cū ramulis suis in vī
no & applicata vulnere

Betonica pli. xxv. radix exteri? sem̃ inee
rius sūptū ser. scōz dia. folioz. 3. nj. cuz

cotila vna vīni sūpta & silr folia empla
strata. col. musa cū vīo sūptavel cū vīo

Bezaar lapis ser. (nigro trita appoita
Bubo pli. xxix. pedes vsti cum pulpagi

Bubonicon pli. xxv. (ne herba
Bulbus pli. xx. extra cū aceto

Bodellū Aui. ser. secundū dia. potatū
Brassica pli. xx. domestica & siluestris cū

farina ordei applicata
Calamentū ser. scōm dia. siccū applicatū

sicut applicat cauteriū ignis. scōm dya.
linitū & emplastratū aui. sicut dia.

Camedreos pli. xxiii. efficacissima intus
& extra Ser. scōm dia. similiter cuz vīo

Ig. applicata vel potata cū vīo Apul. si
militer & Macer aui. emplastz

Camepiehos plinius. xxiii. cū melle
Cameleōta alba ser. scōz dia. radix bibita

Camomilla Macer aur. j. sepe sumpta mi
rabiliter valeat

Cancer fluuiialis pli. xxxii. sera. scōm Gal.
crudi triti bibiti cuz lacte asine confert

Kir. triti cū lacte hali pbusti appositi
Capilli veneris aui. cū vīo sūpti hali silr

Capra pli. xxviii. cornu vstū intus & ex
tra lac etiā cū vīna & aceto caseus etiā

sepū cū cera exterius & fim? eius cum
aceto limus ser. secundū dia. coct? cū

aceto & vīo supposit? scōz gal. pbusti?

Kir. stercus cū pulib? linitū vel in vīo
 coctum sex. caseus eius cū origano &
 vīo ciatis. n. vel ei? sepo ceroto facto
 melius si p se stille vulneri hali pelli sta
 tim excoziata calida apposita vel trita
 Caprificus plinius. xxii. succus
 Caro pli. xxix. colubaz recēs vel yrandi
 nū aui. arietis vsta & ranaz cum vīo.
 Carpobalsamum sera. secundū dia.
 Carui agreste ser. scōz dia. cū vīo sūptūz
 Case? aui. cū calanico mōtano applicat?
 Casiadipeamū sera. secundū dia. i vnguē
 tis appositum
 Castanea Auicenna
 Castoreū sera. secundū dia. plinius. xxii
 cum vīo aui. puis animalibus
 Caulis aui. succ? cū vīo hali caulis napo
 Celidonia pli. xxv. in ieiuno sumpta
 Centumcapita alba sera. secundū dia. cū
 Ceoria aui. kitan dicie vīo bibita
 Cētaurea pli. xxv. radix maioris cū vīo
 Cepe hali macer cū ruta & sale (bibita
 & silr pli. xx. siluestre cū melle vel aceto
 Cerebra aīalium aui. cōesta ser. quidā ad
 ministrat cēbra aīaliū quozūdā & auiūz
 Ceruus pli. xxvii. sanguis & coagulum
 eius cū aceto sumptū testes etiam & ge
 nitale maris cum vīo
 Cicer plinius. xxii
 Cicorea Cir. trita superposita
 Ciclamen plinius. xxv. radix. sera. secundū
 dia. emplastr? ē bezoar contra venena
 Cimices plinius. xxix.
 Ciminum plinius. xx. siluestre applicatū
 ser. fm dia. semē domestici & siluestris
 cum vīo sumptū Auicenna similiter
 Cinnamomū auicē. sera. secundū dia. ma
 cer applicatum
 Cinaglossa Apul. pli. xxix. radix potata.
 Ciperi plinius. xxi.
 Cier? ser. semē int? & extra hali appositū
 Auicenna seminis. 3. ij. sumpte cū vīo
 & linitum semen cū calida
 Coagulū aui. x. kirathes sūpti maxie cer
 ui vituli & agni & etiā linitū pli. xxvii
 cerui ser. scōm dia. leporis anolofat. n.
 bibiti hali leporis exagium. 5. potatum
 sex? similiter
 Columba Sex. incisa. & applicata calida
 Coniza herba. Ig. deusa imposita
 / De assa mes. prima antiō.
 Hermetis. ij. aui. j. quinti
 Confectio Aristomakis aui. j. quinti
 Luci Sera. vnj. antido.
 / Cordumeni Auicenna

Costum Auicenna hali
 Cornicula bubula pli. xxvii. pprie valet.
 Cipissus pli. xxmi. folia & nuces sumpta
 Cretan? plinius. xxvi.
 Crocomagma plinius. xxi.
 Dauc? pli. xxv. semē et radix cum vīo bi
 bitū sera. scōz dia. radix cū vīo sūpta.
 Diasulphur mes. ij. antido. Auicenna. j.
 quinti Sera. vi. antido.
 Diptamū Apul. Hali. succ? cū vīo sum
 ptus cir. herba ipa vel puluis cū succo
 mente supponat? vel potui de? ser. scōz
 dia. spēs quedā ei? in vnguētis ponitur
 Doronicū ser. bibitū & emplastratū cū
 ficibus Auicenna similiter
 Dracunculus pli. xxmi. potatus
 Dragagantū Ser. secundū dia. cū cornu
 cerui vsto & paz alumis iamēni
 Dragoncea Apul. cū vīo sūpta mac silr
 Thesal? succus cū pauco vīo sūpt? qn
 titas sit scōz puidentiā & fortitudinem
 veneni aīalis & post assūptionē curat.
 Ebulus pli. xxmi. folia in vīo sūpta Ser.
 scōz dia. succ? bibit? apul. herbā strita
 appone
 Edus Kir. pellis bibita
 Elenū plinius. xxi. intus
 Electuariū tamiam hali. vi. antido.
 Eliotropia pli. xxii. the. succ? cū sale oleo
 veteri & medulla cerui appositus
 Eltici electuariū hali. vi. an.
 Emarchites pli. xxxvi. cū vīo pot? lapi
 resolutus aqua & munct?
 Emplast? peucedani thes. ca. hbe martis
 Endiua Auicenna
 Enula pli. xx. Auicēna Ser. scōz dia. vna
 radix bibita vel cū melle trita sumpta
 confert sua caliditate
 Epar hali porci siluestris sūpti cū aceto
 & p diē liccū exagiū vnū sumere
 Ericius aui. carnes eius
 Eruum plinius. xxii.
 Esora pfectio Nico. antiq? triū vel. mj. an
 noz cū vīo sūpta & lita cū sacco mēte
 Euforbiū pli. xxv. Aui. Hali exteri? appo
 situm Sera. scōz oya. dr q si scindat? cu
 tis capitis alicui? pcussi et i scissura po
 nat? ex eo tritū non nocet venenū
 Eupatoriū Sera. secundū dyas. herba vel
 semen eius cū vīo bibita
 Falangnites plinius. xxvii.
 Farina Serap. secundū dia. emplastrata
 cum aceto vel vīo
 Fel Ser. secundū dia. thauri apponat? in
 medicinis Aui. thauri & yrci siluestris

& tiriaca moribus venenosis
 Fefefisio id est cimex Aui. deglutitus
 Fenculus Ser. secundū dia. radix & sem
 bibita cum vino
 Ferula pli. xx. radix intus & extra
 Ficus Sera. secundū dia. immature super
 posite attrahūt venenū ad superficiē cu
 tis & lac arboris linitum cōfert mirabi
 liter aui. sic? pharaois bibita & linita
 Filantropos plinius. xxvii. semen
 Fistici pli. xxix. Ser. secundū dia. cū vino
 sūpti & scōz ebē mē. oleum Auicenna
 ppiē coctē in vino forti
 Frumentum Auicenna
 Furfur yf. cū vīo & aq. calidū aui. empla
 Fraxi? pli. xxvi. it? & extra (stratū
 Sagates lapis Kir. cū medulla cerui bibi
 Galbanū Auicenna (cus
 Gallina Pli. xxix. carnes galline apposite
 & cerebrum earū potatū Ser. secundū
 dia. intus & extra
 Gall? scissus p. mediū & calid? applicat?
 mor sui vel pūcture pfert. oportet tamē
 q. sepe remoueat vn? post aliū & cere
 brū eius cū vino bibitū pfert Aui. galli
 ne scisse sup. suū cor. ponat sup. moriurā
 & pmutetur q̄libet hora Kir. gallinaz
 pulli p. mediū scissi & calidi suppositi
 attrahūt oē venenū. optet ac crebri? su
 perponi mutātes vsq. quo sunt recēt es
 deinde folia oliue viridia tnta cuz oleo
 & sale supponere vulnē
 Sēctiana pli. xxv. cū pipe & vīo precipue
 aduersus angues cū pipe & ruca & vīo
 ciatis. vi. siue viridis siue sicca. 3. ij. ha
 li exagiu. cū melle & aqua sumptū vel
 applicatū cū melle Ser. scōm dia. 3. j. cū
 pipe & ruta bibita cū vino. scōm habix
 ppietate pfert bibita & applicata apul.
 puluis eius. 3. j. cū vino aui. 3. ij. cir. vul
 nus eius puluere aspgat vel frustuz ra
 dicis supponat & cū succo mēte sumat
 Sich plinius. xx.
 Glandes plinius. xxii. Aui.
 Handococa hali semē bibitū cū oximelle
 Iacinctus herba plinius. xxi. semen cum
 abrotano sumptum
 Iunipus Aui. Hali gummi eius
 Lac pli. xxvii. & lac capre
 Lactuca pli. xx. itus & extra gal. vi. sim
 lactuca asini apposita vel masticata
 Lapis serpentis al. Aui. suspensus
 Lapis asini lapida. reptiliū mori? curat.
 Laurus pli. xxi. ipa & eius bacca
 Leuisticū Aui. pfert pūcture venenosoz

aui. herba cum vīo sūpta vel cū sicub?
 comesta & applicata
 Libanotia pli. xx. in vīo vel aceto
 Liciū Auicenna fructus arboris
 Liliū pli. xxi. Sera. secundū dia. folia em
 plastrata Aui. succus sirup? & semē bi
 bica apl. folioz succ? potui dat? et fo
 lia cōtrita cū vīo & linitū in aceto
 Mandragora plinius. xxv. radix Ser. sm
 dia. cum melle & oleo Auicenna. Igno.
 & Apul. similiter
 Marmoz plinius. xxvi. augusteus vel tibe
 rianus alligatus
 Marubius plinius. xx.
 Medicamen sulphuris hali. vi. antido.
 Mel plinius. xxi. ser. secundū dia. calidū
 cum oleo rosato bibitū
 Memem id est sisimbriū aui.
 Menta sumpta interi? plinius. xx.
 Mentastz intus & extra plinius. xx.
 Mergus aui. Kir. sanguis
 Mezereon aui. cū vīo bibitū
 Miliū plinius. xxi. farina eius
 Mircus hali succus cum vīo
 Meenidatū Confectio Nico. applicatum
 Morus plinius. xxi. fructus eius & suc
 cus corticis
 Mum aui. extrahit venenū appositū
 Mus pli. xxix. dissectus & appositus
 Mustela plinius. xxix
 Mustum plinius. xxi.
 Mulus piscis plinius. xxxii. ius eius
 Nardus gallicus plinius. xxi.
 Nasturciū Sera. secundū dia. potatū aui.
 intus & extra & cū melle macer semen
 cum vīo sumptum
 Nepita plinius. xx. macer applicata vel sū
 pra cum vīo
 Nierum pli. xxi. cum resina & nitro
 Oleū auellanaz Nic. reptiliū mor sui pte
 Oleum benedictū Nico. venenosis frigi
 dis valet
 Opoponacū Sera. secundū dia. semen cū
 aristologia sumptum
 Oposelinū pli. xx. intus & extra
 Ordeū pli. xxi. farina eius cū aceto
 Origanum plinius. xx. macer decoctio sū
 pra Sera. secundū dia. similiter vel folia
 & flores cum vīo
 Qua plinius. xxix. cocta & cum nastur
 cio linita
 Panax plinius. xxv. radix cū vīo sūpra
 Sera. secundū dia. panax asclepij semen
 & flos cum vīo bibitum vel cum oleo
 rosato inuncto vulnere & radix bibi ta

& folia emplastrata
 Pastinaca pli. xx. vtraq; & semeneius
 intus & extra hali. ortensis
 Pentafilon plinius. xxv. radix cum vino
 Apul. succus cum vino
 Peonia plinius. xxvii. semina
 Personaria plinius. xxv. decocta cu; ace
 to potetur
 Petroleū auicenna applicatū
 Petroselinū. Apul. 3. j. pulueris bibat &
 herbam coneritam superponat
 Peucedanū Thes. succus eius Apul. cum
 betonica & adipe vel medulla cerui &
 aceto mixto morſui imponat
 Pillule sucham hali. x. andito
 Pillule de peucedano the. ca. Ebe martis
 Piper Sera. secundū dia. Macer auicēna
 longum linēum cum oleo
 Pir? ser. scōz dia. succ? folioz & emplm
 Pisces aui. ius oīm ser. scōz. (cū eis
 Gal. piscis kar mē emplat? Pli. xxii. pi
 sces falliti sup affūptorio ita q; postea
 Pistacea pli. xxii. sūpra (euomāt
 Pix ser. scōm dia. buīda emplata cū sale
 Polenta plinius. xxii
 Poliericum plinius. xxii.
 Poliū pli. xi. intus & extra ser. scōz dia.
 decoctio bibita maioris & minoris
 Polygonos Ig. effīcax est.
 Polimonia plinius. xxii.
 Porcus ser. scōz dia. epas masculi siccat
 bibitū hali siluestris comestū
 Porū pli. xi. cū melle vel mulla int? &
 extra ser. scōz dia. aq; eius cū mellicrato
 & cū porris ipis emplastraē morſus &
 porri vince comestū pōest aui. succ? cū
 mellicrato Macer cū vīno sūpt? yf.
 Portulaca Sera. scōm dia.
 Pulegium plinius. xx. cum vīno sūptūz
 Sera secundū dia. similiter & emplastz
 Macer cū vīno vel radix col.
 Plantago apul. succ? cū vīno sumptus
 Platā pli. xxmi. semē cū vīno potū Aui.
 succus recēs sumpt? vel cū melle appli
 catus vel cū adipe applicatus
 Prassium plinius. xx.
 Rafanus pli. xx. interi? Sera. scōm dyas.
 semē cū oximelle bibitū Aui. semen
 Rana pli. xxii. aui. cū sale & oleo cocta
 comesta & fluuiialium ius hali scissa vel
 sicca trita bibatur exagiū
 Rapaz semē aui. plini? xx. itus & extra
 Ser. sedat dolorē eoz & confert
 Reubarbaz Ser. scōm dia. Aui. hali
 Rosmari? ser. fm dia. radix cū vīno sūpra

Rub? pli. xxmi. rami cū folijs aui. similit.
 ser. scōz dia. aliqb? ex sūmitatib? bibite
 cū folijs oferūt apul. folia trita iposita
 Rub? pli. xxmi. folia recētia trita iposita
 Rubrica plinius. xxv.
 Ruta plinius. xx. mustele dimicature cu;
 serpentib? prius rucā edēdo se muniūt
 Cir. sumpta & cathaplasmata
 Sabina plinius. xxvi.
 Sal pli. xxxi. cū origāo melle & yfopo se.
 secundū dia. cū aceto suppositum
 Salua plinius. xxvi. ieiuni ser. secundū
 Galie. sputū hoīs strariū est aiali vene
 noso Hali ieiuni sputum
 Salua plinius. xxvi. & siluestris Macer
 salua trita supposita
 Sambucus plinius. xxmi. folia sumpta
 Sanguis hali. suppositus pli. xxix. & xxxii
 testudis seruato sanguine i faria pillu
 lis factis & cū op? fuerit cū vīno dat
 Ser. scōm dia. testimonis marie cū vīno
 coagulo leporis & cimino bibitus
 Senecion plinius. xxv.
 Serapinū aui. i vīno sūptū & linēū hali.
 int? & extra ser. scōz dia. cū vīo bibitū
 Serpens pli. xxix. eius qui pēssit caput
 appositū stat oīm iēt? quīs ifanabilef
 ipoz serpentū exta imposita auxiliari
 eozq; q; aliqñ vipere iecur hauserit nūq;
 postea feriri a serpente
 Serpillū pli. xx. Ser. scōm dia. bibitū &
 emplastratū Mac? int? & extra Ig. silr.
 Sicomoz Sera. scōm Gali. & dia. lac po
 tatū & in vnguentis positum
 Sidericis plinius. xxv. cum vīno
 Sinapis pli. xx. exteri? cū aceto Mac? silr
 Sisimbriū aui. confert puncturis
 Sotira Aui. j. qnti. Nico. cū mulla sūpra
 Sudoz Sera. scōz gal. eq; cū aceto vt dz.
 Sulphur Sera. secundū Gal. puluerizatū
 super morſurā maxime marinoz aialiu;
 aut confectū cū sputo aut visco aut vi
 na aut oleo veten aut melle aut glutino
 albotin resistit venciis Sex. cū pice liqui
 da & cera imissū morſui pfecte medet
 Scotanus Serapiō. secundū dia. fructus
 vīno bibitus
 Scordeon pli. xxv. cū vīno sera. fm dia.
 Apul. decoctio sūpra & lha applicata
 Scorpion herba plinius. xxii.
 Smaraldus col. Sera. scōm dia. potatus
 Sparagus plinius. xx.
 Smirmon pli. xxvii. cum vīno potata
 Spica Sera. secundū dia. celtica cū vīno
 sumpta Cir. similiter

Spina alba Ig. semē potatum cum aqua
 Squilla plinius. xx. in aceto cocta Auicē
 na cum tiriaca
 Squinancum aui. emplastrū cū folijs que
 sunt iuxta radicem
 Strafisagnia plinius. xxni. flos cum vino
 sumptus & semen extra linitū
 Stella maris pli. xxxi. eaz decoctō efficax
 Sterc? pli. xxix. pecudis recēs (est
 in vino coctū & linitū ser. capre ser. fm
 Gal. vstū scōz dia. coctū cū aceto & bi
 bitum hali capre bibitū cū aceto sex. ca
 pre coctum plage appositum
 Tamarisc? pli. xxmi. semē efficax est
 Teraseton aui. emplastrū
 Terra sigillata sera. scdm dia. pueit oīm
 venenosoz pūcturis & moribus scdm
 gal. cū vino limphato sūpta & cū aceto
 lita morzui suppositis folijs opētētib?
 meli? vō ē foliū allei siluestris p? cētau
 ree maioris post prallij
 Testudo marina Aui. cum coagulo
 Tirus hali carnes sumptae
 Tiriaca mag? aui. j. qnti. ser. xni. an. Nic.
 cū succo mēte data & applicata vulneri
 Tiriaca anthiochi pli. xx. sup scribit? sera
 Trifoliū plinius. xxi. venena
 / De stella aui. vni. qn. ser. xvi.
 Troscisc? an. diōe. an. de medicis stōachi
 / Caquebi hali. xni. antido
 Verres plini? .xx. iecur & fel vel cerebz
 in vino potatum
 Vermes aui. olez vel arboz linitū trici
 Vespatilio plinius. xxix. sanguis cū cardo
 Vinū pli. xxni. mez ser. morzib? venēoz
 Vipina apul. cū vinō potata (frōz
 Virga aialis Hali damuli vel cerui sicca
 Virga pastoralis Ser. scdm (sūpta
 dia. succus cū vino sumptus
 Vitis alba plini. xxni. radicio. 3. ij. potate
 Kir. similiter Aui. radicio. aur. j.
 / Albū hali. xxmi. antido
 Vnguentū Eliotropie thes. ca. Ebelibze
 / dōfōie vntū a morzu spētis
 Vrina Aui. cū nitro omni morzui cōfert
 sera. secundū dia. hominis bibita
 Vrtica pli. xxii. Vna passa pli. xxni.
 Xiphion pli. xxv. radix efficax est
 Xilobalsamū Sera. scdm dia. decoctio
 Ypomaron pli. xx. efficacius est
 Yreos Sera. secundū dia. cū aceto bibita
 hali intus & extra
 Yris agrestis ser. scdm dia. cū vīo bibita
 Yringi Ig. pli. xxii. intus & extra
 Ysopus humida Sera. secundū dia. cinis

eius anol ofat. iij. bibita
 Zedoaria aui. ē tiriaca oīm bibita Macer
 Zinziber Auicenna
 Zurūbet al. aui. hali Sera. ppictate
 Anguim morzui
A Onus castus Auicenna
 Cancer flumialis plinius. xxii.
 Furfur aui. Sisamū aui. Vria sera.
 Cerastis morzui
A Ceti sex plinius. xxni.
 Ami plinius. xx. cū mirra
 Canē Kir. flumialis cū lacte capre trit?
 Castoreū pli. xxii. cū panace aut ruta sū
 Kieran Auicenna pta
 Pix plinius. xxmi. specialiter confert
 Rafanus Sera. scdm dia. semen potatuz
 Auicenna cum vino
 Sal pli. xxxi. cū origāo aut cera aut pice
 a melle aui. cū mēastro ysofo & melle
 Sisamus aui. Sera. scdm dia. emplastrat?
 Tiri morzui
A Garicū Gal. vi. simplicium empla
 stratum & sumptū aui. j.
 / Anagall? ser. fm dia. succ? cū vīo bibit?
 Butirū Sera. secundū dia. suppositū
 Cancer hali combustus appositus
 Candarel spēs enouie Ser. scdm dia. cū
 Cassialigneā hali aui. ser. (vīo bibita
 secundum dia. bibita
 Caules Ser. secundū dia. succ? cū preos
 & nitro. ven? cū vīo sumptus
 Cerui hali cornu tritū bibitū & testiculi
 sicci sumpti cum vino
 Costus Sera. secundū dia. potatus
 Ebulus Ser. secundū dia. radix in potu
 sumpta vel supposita morzui
 Furfur ser. scōz dia. cū ruta coctū empla
 Gallus vel gallina aui. fissi (tum
 p mediū calida apponantur vulneri
 Gētiana Ser. secundū habix int? & extra
 Lapis serpētis hali suspensus
 Orobū ser. scōz dia. emplastratū cū vīo
 Pir? ser. scōz dia. folioz succ? & emplm
 Rafā? ser. scdm dia. cū melle emplastrū
 Squilla hali cocta fortiter in aceto appo
 sita Sera. secundum dia. similiter Ig.
 Terra sigillata ser. secundū gal. bibita cū
 vino liphato & linita morzui cū aceto
 Tribul? Ser. secundū dia. emplm cōfert
 Vitis Sera. Cinis fermentoz & acimioz
 cum aceto emplastrata
 Vitis alba Ser. secundū dia. 3. ij. bibite
 Vrina Hali pueri Ser. secundū dia. hoīs
 supinfusa morzui citi marini
 Aspidia morzui

A Cetum pli. xxi. quidaz percussus
ab aspidē ferens vtem aceti non
psensit dolorem quoties deposuit acetū
psensit & econuerso

Anisum plinius. xx.

Aron pli. xxi. & stupefacit aspidē

Aqua maris plinius. xxxi. calida

Cacabus pli. xxi. radix stupefacit aspidē

Emabites lapida. resolut? aq & iunct?

Iusquamus pli. xxi.

Lupinus plinius. xxi.

Mustela plinius. xxi. efficac fel applicatū
sed aliter est venenū

Pollion plinius. xxi.

Testudo plinius. xxi. vrina cū cimicib?

specialiter confert

Vrina plinius. xxi. ipsius percussū potata
efficacissime curat

Vipere morsui

Nagallus auicenna

Aqua marina auicenna sedere in ea.

Balsamum auicenna

Butirum al. auicenna linicū

Cacabus plinius. xxi. radix cum oleo

Capra Sera. secundū Galie. stercus eius

vstū Auicenna stercus coctū cum vino

nigro emplastratū vel bibitū cum aceto

& etiā pellis ei? Sex. lac eius bibere

Carpobalsamū al.

Centauria Apul. minoris succus vel pul

uis cum vino sumptus

Citrum Auicenna succus bibitus & cor

tex appositā

Coagulū Ser. secundū dia. leporis

Coloquintida Auicenna radix

Cornus arbor Auicenna. succ? cum vino

bibitus aut emplastrum

Costū aui.

Gall? sex. cerebz cū pasta vel vīo bibitū

Hasek. due. 3. fructus siluestris aui.

Herbum ex ea emplastrum cū vino aui.

Homo Auicenna dentes triti aut vsti su

per morsum

Lactuca asini aui. bibita & linita

Lapa. Ignotus. coctē succus cum vino

sumptus

Lapis agates lapid.

Laurus plinius. xxi.

Lutū sigillatū auicenna autoritate Gal.

cum aceto linicū

Napellus moisi Auicenna

Pix Auicenna

Rafanus Auicenna

Sal Serapi. secundum dia. cum oīgano

ysopo & melle emplastrum

Serpēs auicenna vipera fixa & appositā

morsui sedat dolorem

Scorpio. ser. secundū Gal. affat? comest?

Squilla Al.

Tamariscus Auicenna fructus eius

Tribulus. Ignotus seminis eius viridis

3. j. bibita & herba cum semine trica ap

posita

Trifolium Auicenna decoctio aspersa

Vinacia Auicenna capi. vitis cinis earū.

Vitis alba Auicenna radice aur. j.

Vrina Auicenna hominis bibita & appli

cata morsui

Xilobalsamum Albertus

Zedoaria Auicenna

Draconis morsui

g Ramen plini? xxi. spēaliter pfert

Nepita Apul. montane succus cū

vīo sumptus & herba applicata vulnū

Cocodrilli morsui

e Ruum plinius. xxi.

Fex aceti plinius. xxi.

Garus piscium plinius. xxi.

Pisces plinius. xxi. saliti

Sal plinius. xxi. cum aceto

Stellionis & lacerte morsibus

d Raco plinius. xxi. ietur

Gallina plini? xxi. fim? eius vst?

exterius applicatus

Lacerta plinius. xxi. diuulsa & carnes

eius coctē

Mus plinius. xxi. diuulsus

Sesima. id est. sisamum plinius. xxi.

Stellio plinius. xxi. mortuus in vīo fa

ciem eoz qui biberunt lentigine obdu

cit remediū oui vitellus & mel aut nictz

Salamandre morsui

I Nter omnia venenata salamandre

scelus est maximum cetera em sin

gulos feriūt nec plures piter interimūt

vt omittam q perire conscientia dicūt

homine percusso nec ampli? admitti ad

terras. salamandra populos necare pari

ter improvidos potest. nā si arbori ire

psent omnia poma ificit veneno & eos

qui edunt subito necat pli. xxi.

Lac plinius. xxi.

Mustum Oleum plinius. xxi.

Rana plinius. xxi. ius marinarum vel flu

uialium coctarum in vino vel aceto

Ruta plinius. xxi.

Sapa plinius. xxi.

Testudo marina plinius. xxi. fel vel de

coctō carnis potata vel carnes cū carni

bus ranarum neqz est aliud testudine

aduersus salamandre
 Vespilio plinius. xxix. cor
 Vrtica plinius. xxii.
 Rane rubee & bufonis morfui
A Rehemisia plinius. xxv. Macer suc
 cus cū vino haustus
 Cancer plinius. xxxi. fluuiialis
 Rana marina plinius xxxii iecur coctarū
 cum vino & aceto
 Testudo plinius xxxii. sanguis
 Scolopendrie morfui
A Cetum plinius. xxni
 Affodill? pli. xxii. Ser. scōz dia. se
 men & flos cū rob bibitū
 Cimīū siluestre plinius. xx
 Feniculus plinius. xx.
 Menea interius sumpta plinius. xx.
 Mentastz incus & extra plinius. xx.
 Poliricum plinius. xxii.
 Pulegiū plinius. xx. siluestre
 Sal plinius. xxxi. cū aceto sumptum
 Sapa plinius. xxxni.
 Testudo pli. xxxii. fel vel ius decoctōis
 Vrina plinius. xxvni.
 Multipedū morfui
A Cetum plinius. xxni. calidum cum
 sulphure appositum
 Affodill? aui. fruct? & flos bibiti aīalus
 xlmī. pedū pūcturis conferunt
 Butyr pli. xxvni. Cepe cū aceto
 Feniculi radix plinius. xx
 Millefoliū pli. xxii. farīa cū pice applicata
 Ordeū pli. xxii. farina cū melle
 Pepo plinius. xx. cortex
 Sal. Auicenna cum aceto & melle anima
 lis. xlmī. pedum pūcturis confert
 Nota qd multipeda aut cētipeda aut mil
 lipeda dicta animal est ex vermib? terre
 pilosū multis pedib? arcuatū repens ta
 ctuqz sese retrahens plinius. xxix. tract.
 Scorpionum morfui
A Blinchiū m aui. plinius. xxvii. ser.
 secundū rasum est mirabile in hoc.
 Abrotanum plinius. xxi. Jg.
 Acetū plinius. xxni.
 Acetosa ser. fm dia. semē bibitū cū aq &
 vīo pfert & si bibat an pūcturā non no
 cer pūctura aui. silr an pūcturā sūptuz
 Affodillus pli. xxii. aui. ser. scōz dia. semē
 & rob flos cū rob bibitū iuuat valde
 Agaricū plinius. xxv. Hali incus & extra
 Alleū Macer
 Alga rubea plinius. xxvii.
 Ameos hali decoctō aspsa Aui. similiter
 Ser. scōm. eben. mē. similiē doloze tollit

Ami plinius. xx.
 Amomū hali Sera. scōz dia. cū oīmo em
 plastrū Aui. similiter cū oīmo fluuiali
 Anisum plinius. xx. cū vīo sumptū
 Aqua pli. xxii. mar is calida yf. similiter
 Aristologia pli. xxv. al. aui. pprie longa
 Assa Sera. scōz dia. cū oleo limica aui. ap
 Alinus pli. si quis ad aurē alini (plicata
 dicat se pūctū a scorpione trāsire malū
 pēmus asserūt Kir. similiter & addit qd
 pūctus sanat & alinus moriē
 Arundo Auicenna
 Auellans al. aui. cū ficibus & ruca
 Ayzon pli. xxv. pūat portatē a pūctura
 Balauisia pli. xxni. Balsamus auicēna
 Bedeguard masticatū appositū auicenna
 Bezaar lapis Sera. col.
 Blitius plinius. xx
 Calamentum auicenna applicatū
 Cameleon plini? .xxi. radix.
 Camphitis plinius. xxmi.
 Cancer fluuiialis pli. xxxi. cū lacte capre
 Ser. scōm dia. tricus crud? cū lacte ali
 ne aui. emplacū hali obust? appositus
 Cappares plinius. xx.
 Caprific? pli. xxni. frōdes cū vīo potate
 Caro auicenna arietis vsta
 Carui agreste ser. scōz dia. cū vīo potatū
 Carpobalsamū al.
 Castoreū pli. xxij. cum vīo potū
 Cartā? serapi. scōm dia. siluestris capilli
 aut flos cū pipe et vīo Et quidā putant
 qd pūctus qdū tenet radicē i manu nō
 sentiet doloze & ecōuerso aui. siluestris
 fructus & folia sumpta cū vīo
 Cepe plinius. xx.
 Cerrus plinius. xxmi. radix
 Cimīum siluestre pli. xx. exterius
 Cinnamomū auicenna emplastratū
 Cipi plinius. xxi. Sera. secundū dia.
 Cipressus plinius. xxmi. ramusculi eius
 Citinus granati plinius. xxni.
 Citz aui. semē & cortex intus & extra
 Coagulū lepoīs pli. xxmi. exteri? cū ace
 Coloquītida ser. scōm dia. & (to
 rasum radix eius posita scōz alnī. applica
 ta auicenna radix intus & extra
 Coracin? piscis plinius. xxxii. exterius
 Cordumēni al. aui.
 Cucumer asininus plinius. xx.
 Crocomagma pli. xxi. 3. ij. sumptū.
 Daucus plinius. xxv.
 Diasulphur aui. prima quiti. hali. vi. an.
 Dozonici Hali aui. intus & extra
 Ebulus plinius. xxv

Endonia yf. fera. secundum dyas. foliorum
 & radices emplastrum.
 Eruca. plinius. xx. semel.
 Falangitidis. plinius. xx. vij.
 Feniculum. plinius. xx. interius.
 Ficus. plinius. xxij. sicce cum sale & lac ei?
 etiam. auicē. lac ei? exterius.
 Fim? pli. xxvij. vituli & capre cum aceto
 fera. secundum dyas. sterco? asini comeden
 tis fenum vino bibitum maxime iuuat
 auicē. valde confert.
 Furfur. auicē. emplastratum.
 Fraxinus. plinius. xx.
 Galbanum. plinius. xxij. auicē.
 Gallina. hir. cerebrum cum vino bibitum
 Sext? sterco? appositum.
 Gēiana. fera. fm habix. auicē. vltia valde
 Gieh. pli. xx. cum aceto & melle appositum.
 Hādacoca. fera. appositā. auicē. cum aq? maxi
 me supius posita. hali decoctio infusa.
 Helyotropia. pli. xxi. Iacinct? pli. xxi
 Lac. plinius. vicesimo octauo.
 Lactuca. plinius. xx. semen euz abrotano
 cum vino int? & extra. fera. secundum Ig.
 semen comestum cum alleis.
 Lactuca agstis. fera. fm dia. auicē. lac eius
 Lapacū pli. xx. Ig. semen cum vino vel aq?
 Lapis agathia pli. xxvij. potatū.
 hir. Caridan. i. camaz. marimū si qd feri
 pserit i lapide agathis & portauerit in
 anulo nō pcutietur a scorpione.
 Lapis bezar. fera. secundum aliquos potat?
 in anulo cōfert & sculpat in eo ymago
 scorpionis luna exnte i scorpione et aspici
 ente ascendēs deū sigilla cum eo olibanū
 luna exnte i scorpione et tritū da patiētī
 Lasar. i. assa. pli. xxxij. cum oleo.
 Laur? fera. secundum dia. gna cum vino supra
 auicē. cum vino & rob pli. xxij. bacca eius
 Liliū. auicē. ipsū & succ? ei?
 Locuste auicē. sine alis affate comeste
 Maiorana pli. xxi. fera. secundum dyas. cum ace
 to emplm Ig. sil? auicē. emplastrum
 Malua pli. xx.
 Medicamen de assa. al. vnj. tractatu. auicē.
 prima quinti. fera. vnj. antido.
 Melissa. fera. secundum dyas. folia cum vino in
 tus & extra. (exten?
 Menta pli. & mentast? cum sale & aceto
 Mirra. al. auicē. bibita cum vino.
 Mora celli pli. xxij. & succus radices ei?
 Mora rubi pli. xxij.
 Mumia. auicē. cum vino puro supra cum bu
 tiro appositā. fera. secundum rasim similiter.
 Mus hali sil? apposit? d magnis. auicē. sil?

Nasturcium pli. xx.
 Oleum benedictum plinius. xx.
 Oleum maiorane plinius. xx.
 Oleum sinapis plinius. xx.
 Opium. plinius. xx.
 Ozimum plinius. xx. fera. secundum dyas. em
 plastrum. & secundum aliquos comestio ei? an
 te puncturā pferuat a nocumēto. auicē.
 ozimum fluuiale appositum.
 Papauer pli. xx.
 Pastinaca. mac. semen cum vino. (lis
 Pin? auicē. maioris gna cum ficub? & dacti
 Pisces. auicē. omēs & iura eoz pli. xxij.
 nullus piscis comest? & illinitus & pi
 sceas falsi intus & extra. fera. secundum gali.
 falsi maxime sardele.
 Polium. auicē. hali cum vino bibitum.
 Pozz. plim? xx. cum vino supitū. hali radix
 Pulegium plinius. xx. cum vino. ta
 Plātago pli. xxv. succ? apul. radix alliga
 Platan? pli. xxij. semen & cortex intus
 & extra cum vino.
 Prassium. pli. xxij. in vino.
 Proserpina plinius. xxvij.
 Quingfoliū pli. xxv. sumptum.
 Rafan? auicē. si qd comederit non nocet
 fera. secundum rasim comestus ante punctu
 ram dolorem non sentiet.
 Rana fluuiiales pli. xxxij. ius eaz in vino
 hali. rane frixe apposite.
 Rubus plinius. xxij. flos & fructus.
 Ruta pli. xx.
 Sal pli. tricesimo primo semine lini oleo
 & aceto illinitū. fera. fm dia. & auicē. sil?
 Salua auicē.
 Salua plini? vicesimo. vnj. hoīs ieiuni.
 Sāsuc? pli. xxi. cum aceto & sale Ig. similie
 Serapinū al. fera. secundum eden. mes. pprieta
 te Hali exteri?
 Serpillū auicē. plinius. xx. cum vino.
 Sinapis auicē. pli. xx. cum aceto exteri?
 Sulphur. pli. xxxi. & xxxv. fera. secundum
 dyas. cum aceto & resina vel aceto solo.
 Scamonea mes. bibita & linita. auicē.
 Schea. auicē.
 Scorpio herba. plinius. xxij. & xxv.
 Scorpio. pli. xxx. ipe idē q? pungit appo
 situs trit? hali. sil? & oleū scorpionū
 est optimū. fera. fm gali. scorpio tritus
 appositus vel affat? comest? secundum dia.
 idē sed dicie montan? scorpio
 Spongia. pli. xxxi. cum aceto
 Scannā. fera. fm rasim intum & bibitū.
 Stella maria. pli. xxij. carnes apposite.
 Stellio plinius. xxx. oleum eius.

Taraxecon. sera. secundum eben me s. bi
 bica. auicē. emplastrum.
 Testudo. pli. xxij. fel. plage insillatum.
 / Dyatesseron. mel. pma antido.
 aui. p^o quinti. al. vnj. antido.
 Tyriaca. Magna auicē. primo quinti.
 Scorpionū. sera. vnj. antido. al.
 vnj. tractatu.
 Trifoliū. plinius. xxi.
 Verbascus. plinius. xxv. radix cum ruta
 sumpta. Ignor? decoctio in aceto.
 Verbenaca. plinius. xxv. cum v. mo.
 Vermes terreni. kir. plini? xxix. cōtriti.
 Vinum merum /
 Vitis cinis cū oleo apposit? pli. xxnj
 Viole semina /
 Vrtica. plinius. xxij.
 Xilobalsamum. al.
 Yposelinum. plini? xx. sera. secūdu dia.
 semen cum vino bibitum.
 Ysopus. hali. incus & extra.
 Inquencia scorpionis
 Cancer. pli. xxx. & xxij. cancris. x.
 cū manipulo ozimi alligatis omnes
 qui ibi sūt scorpiones ibi veniunt
 Ozimū pli. xx. eritū cooptum. lapid. gnat
 scorpionē. sera. fm quosdā masticatuz
 appositū soli generat eos. kir. ieiun? ma
 stice & exponat noctib? vij. sub diuo
 ita qd sol in die non tangat generabitur
 scorpio nodozum septem pessimus.
 Interficiencia & fugātia scorpiones.
 Cetū. plinius. xxvij. tactum.
 Allium. plinius. xx.
 Calciamenoz. fum? sera. fugat eos.
 Cancer. sera. secundū dya. fluialis cum
 ozimo eritū.
 Cameleon plinius. xxij.
 Cinis granati plinius. xxij.
 Heliotropia plinius. xxv.
 Hiposelinum plinius. xxi.
 Iacinctus plinius. xxi.
 Malua /
 Mentastrium Plinius. xx
 Nasturcium /
 Rafanus. plinius. xx. sera. secūdu rasiz
 esatulus super ipsū moritur statiz aui.
 frustiz cū superpositū vel decoctio.
 Serpillum plinius. xx.
 Scorpion herba plini? xxij. & xxv.
 Spueum. sera. secundum gal.
 Terra insule galate. pli. xxxv. balcaris di
 Aranearū morsui. cic
 Gaces lapis plinius. xxvij.
 Agn? castus. plini? xxvij. linitus.

Alliū pli. xx. Aqua maris ys.
 Aranee pli. xxix. quecūq; i oleo putresce.
 Cácer. kir. fluialis trit? cū lacte capre.
 Castoreū pli. xxij. cū mulso vel ruta sū
 Crocomagma plinius. xxi. ptū.
 Fimi cinis. pli. xxix. allinit? cū aceto pecu
 Formice plini? v. pedum portate dū
 Gallie pli. xxix. cerebz cū pipere modico.
 Gith pli. xx. interius sumptū
 Helioselinū plinius. xx.
 Iacinctus radix pli. xxi. sumpta.
 Juncus radix pli. xxi. sumpta
 Laurus plinius. xxnj. bacca eius.
 Mellissa mac. applicata
 Morus plinius. xxnj. succ? corticis.
 Mullus piscis plinius. xxij.
 Pollitri cū. plinius. xxij.
 Prassium. cir. cum vino.
 Rues plinius. xx.
 Stella marina pli. xxij. carnes apposite.
 Tamariscus pli. xxxmj. seic. z. bibatur.
 Testudo. plinius. xxij. sanguis.
 Tyriaca dyatesseron. aui. primo quinti.
 Zorumbeth. hali.
 Falangiarū puncture.
 Boctanum. plinius. xxi. Ig.
 Aganicum. plinius. xxv.
 Agnus castus plinius. xxv.
 Ayzon. pli. xxv. Ig. bibita.
 Aparine. pli. xxxvij. semē cū vino potatū
 Aqua maris. plinius. xxxi. calida.
 Aristologia. plinius. xxv.
 Berbera. apul. cum vino cocta applicata
 vulneri plinius. xxv.
 Bulbus pli. xx. semen cū vino bibitum.
 Castoreū pli. xxij. cū mulla l. ruta sūptū
 Cissus plinius. xxmj. radix & folia.
 Edera pli. xxmj. succ? radices apul. sūpt?
 Elietropie species plinius. xxii.
 Falangantis. plinius. xxvii. (ptū
 Gallia pli. xxix. cerebz cū pipe pauco sū
 Lappa Ig. totū? trice succ? cū vīo sūptus
 Mirtus. plinius. xxnj. cū cera apposita.
 Mullus piscis plinius. xxij. incus & ext.
 Quinq; folium. plinius. xxv.
 Sempuua Ig. succus potatus cū vino.
 Scorpio herba. plinius. xxii.
 Tamarisc? pli. xxmj. z. i. bibatur.
 Vermicularis. Ig. potata cum vino.
 Vinū pli. xxnj. mez & sex vini etiā.
 Soli fugarum morsui.
 Esperilio plini? xxix. cor eius.
 Eleguminibus nascunt bestiole re
 nenate que manus pungūt & piculum
 vice afferunt. plinius. xxii.

Solifugaz generis pli. xxix. & xxij. adu-
sus has omnia eadem videntur q̄ otra ara-
neas & spalangia demonstrant
Rutele morsui.

Ssa auicē bibita & limba cū oleo.
Cācer fluuiālis. sera. fm dia. crudo?
trit? bibit? cū lacte asine aui. emplat?
Cmis. sera. scdm oya. aq̄ cimeris bibita cō-
fert maxie arboris sic? & glandium.
Cōfectio d̄ assa. aui. j. quiti. sera. vnj. āti.
Cust? sera. fm dia. succ? radicis cū ace-
to bibit? auicē. radix cū aceto & vino
Daucus. sera. scdm oya. cum bibita
vino bibitus.

Doronic. aui. sūpti & emplat? cū ficub?
Fic? aui. lac ei? applicatū & aq̄ cimeris li-
gni ei? interi? sūpta & exteri? apposita
Gluten. aboem. aui. fruct? arboris cū vi-
no sumpt?.

Granum viride. auicē. gūmi arboris cum
vino bibita.

Iunc? sera. scdm dia. qd̄ ex folio est ex
hmōi plantę radice emplat?.

Lactuca agrestis. sera. secundū oya. aui.
lac eius.

Malua. sera. scdm oya. decoctio folioz et
radicū sūpta. aui. scdm bibitū & vomitū
Mellissa. sera. secundū oya. cū vino sum-
pta vel emplat?.

Mirt? sera. auicē. ipse & fructus euz vi-
no bibitus.

Morus celi. sera. secundū dia. succi folio-
rum. 3. i. 5. bibita pfert. auicē. similiter.

Nigella sera. fm oya. & ebē. mes. 3. i. bibi-
ta. auicē. quandoq; sumit aureus.

Pillule de eliotropia. thes. cap. hbe libze

Sempuua. sera. fm oya. succ? potatus.

Schea. auicē.

Sparagus. sera. secundū oya. vinum de-
coctū. auicē. sera. similiter.

Tamariscus. sera. secundū oya. radix

Terebinteus. sera. scdm oya. fruct? eius.

Cantaridum morsui.

Triplex int? & extra plini? xx.

Ruta plinius. xx.

Sapa plinius. xxij.

Defendētia a puncturis apū vespā-
rum & similia.

Parag? plinius. xx. trita cum oleo
uncto corpore

Edera pli. xxi. folijs perungi

Gerathides lapis. lapi. gestantē n̄ tīgūc
vespe nec musce & si tot? fuit melle vn

Lapaciū pli. xx. habeāt sup se ctus

Malua plinius. xx. & xxi. cum oleo vnga

tur vel sup se habeant maē.

Picus pli. xxx. rostrum pici martij secuz

habentes nō feriunt ab his

Scorpio plinius. xxviij. a scorpionib? ve

spis apib? ne quis feriat

Apū vespaz & similia morsui.

Cerū plinius. xxij.

Alcea. sera. fm dia. decoctō bibita

cum aceto. auicē. similiter cū vino.

Edera pli. xxi. bibat Endiua. auicē.

Iacinct? hba pli. xxi. scdm cū vino sūptuz

Lac ficus plinius. xxij.

Laur? pli. xxij. sera. scdm oya. foliozum

emplast? auicē. oleū eius.

Libanotida plinius. xx.

Malua pli. xx. & xxi. sera. cū oleo maē. si-

milit. fm dia. emplat? auicē. ppe folia.

Mellissa maē. trita applicata

Musca pressa morsui supposita. kir.

Ojimū fluuiāle. auicē. appositum.

Pastinace folia. plinius. xx.

Ruta plinius. xx.

Sal plinius. xxxij. cū aceto. auicē. cum ace-

to & melle.

Serpillū. sera. scdm dia. emplm spēi eius

Silumbiū pli. xx. auicē. intus & extra.

Sterc? sera. scdm gal. bonis. hali similes

Ig. similiter appositū. kir. cū oleo auicē.

capie attrahat venenū vespē.

Troiscisci de ozobo Al. tract. vnj. cap. xj.

Vinum plinius. xxij. merum

Azaboz pūcture et gurgulionis nigre

Aurus. sera. secundū oya. scdm em-

plastrum folioz recentium.

Malua. sera. scdm dia. emplm secundū ebē

mes. folia trita sedant dolore.

Serpillū. sera. secundū oya. ēplastratum

secundū ebē. mes. potū. pprietate pfert.

Stercus. sera. secundū gal. bouis.

Vinum plinius. xxij.

Pulicibus fugandis

Blindū pli. xxvij. oleo eius vngi

defendit. fum? cōbusti fugat eos.

Galbanū plinius. xix. fugat eos

Sith. pli. xx. cum vrina fumigium.

Granata pli. xxij. corticis fumus.

Lupinus pli. xxij. fumus ardentis.

Plumbū plinius. xxxij. fumus eius.

Muscas fugantia.

Lleborus albus plinius. xxxij. fu-

mus ei? xxv. cū lacte maē. similis.

Sith. pli. xx. cum vrina fumigium.

Lapis gerathides. lapida. portantes fu-

giunt musce & nō pungunt & si fuerit

melle lit? & lapis ablatō statī accedūt

Plumbū pli. xxxij. fum? ei?
Sambucus plinius. xxij. decoctione ipsi
us vel ebuli asperfo loco.

Fozmicas fugantia.

Aqua. plinius. xxix. diluto in ea la
tere crudo inimicatur eis.

Eliotropia herba plini? .xix. necat eas:
Limus plini? .xxix. in aruo limo aut cine
re obturare foramina.

Stere? .kir. vacce cū aceto si vnga? loc?
vel vas non tangunt.

Aculeum extrahentia.

Aruno cipria. pli. xxvij. xxij. for
lia eius.

Malua plinius. xx. cruda illimita vel cum
aneto potata.

Sanguisugae expellentia.

Olleum. sera. scdm gal. (eorz
Cimices pli. xxix. & xxxij. fumigiū
Sal pli. xxxj. aspergantur sale.

Acetū. sera. fm gal. bibitū adherētes gut
turi expellit zc. sup. cap. xij. tractat?
tercij circa finem.

Tercium capitulum morfui nociuo p
tinentia.

Hominis morfui.

Sabal? pli. xxvij. carnes applica
Castanec. pl. cum pauco sale &

Herbū plinius. xxii. melle.
sera. fm dya. emplm cū vino auicē. silr.

Miathes spēs ostracoz pli. xxij. vste cū
melle. sera. secundū dyaf.

Pulegium plini? .xx. siluestre.

Taurus Sextus fel linicum similiter &
morfui simie confert.

Defecōtia & securātia a morfu feraz

ARehemisia. mac. suspensa collo.

Adamas al. alligatus brachio simi
stro vel lacerto.

Gallina pli. xxix. pinguedine & iure ei?
vnctos pcpue si fuerit cū eo oleū coctū
non ledet panthera nec leo.

Lapaciū thes. al. succo ei? & ciclaminis li
niatur corpus & fugient.

Fugantia feras.

Eo pli. xxvij. ad ipis eius vnctio.

Vultur plini? .xxix. cor portatuz.

Bestiarū morfui.

Olleum pli. xx.

Camelus. hali venter eius cum co
riandro sumptus.

Cafeus pli. xxvij. capre cū origa int? &

Coniza herba plinius vicefimoprimo.

Eliotropia thes. al. emplastrum ex ea.

Halsus lapis. plinius. xxxvi.

Lapis ozites. lapida nig ex eis letiferos
morfus quos fera cornu uel dente pere
git mixtus cum oleo oliue curat.

Ozimum siluestre. plinius. xxi. radix.

Pastinaca. hali ozentis vomitu

Pisces pli. xxxii. fallitoz comestio facto

Salua Ig. veterē feraz morfū curat.

Veronica plinius. xxv. cum vino.

Vrina hali pueri.

Mustele morfui.

Ruca. auic. comesta post ipaz vinū

Fel. pli. xxix. vesperilionis cōfere ce

stellionis eritū in aq. ogregat mustelas.

Ficus. auicē. lac ei? cū ozobo emplm.

Maleficijs factis ex mustela.

Apra pli. xxvij. lac ei? & iecur.

Gallina pli. xxix. ius veteris large

Muris morfui. haustū.

Olleum plinius. xx.

Muris aranei morfui.

Blinchium plinius. xxvii.

Acetum. plinius. xxij.

Aries. plinius. xxix.

Brassica plinius. xx. exterius.

Caprificus plinius. xx. si ondes eius.

Coagulū pli. xxix. agni euz vino sumptū

Eruca plinius. xx. semen.

Fic? pli. xxij. cauliculi sic? nigre cū cera.

Lep? pli. xxvij. coagulū ei? cū aceto exa

Malua plini? .xx. terius.

Musaranc? .pli. xxix. ipe ozui? appoit?

Ordeū plinius. xxii. cinis eius.

Talpa. plinius. xxx.

Vesperilio. plinius. xxix. fel cum aceto.

Canis morfui & lupi.

Acetū. plinius. xxij. fex eius.

Adyantos Ig.

Agnus castus. auicē. emplastrum.

Alabastrum. plinius. xxxij.

Allec piscis. plinius. xxxi. fallitus.

Alleum. plinius. xx. appositum. mac. silr.

Almuri. sera. secundum dyaf.

Amigoala plinius. xxiii. amara cū melle

sera. secundū dyaf. similiter.

Ampeloprason. plinius. xxiii.

Baurach. auic. cū adipe alini a suis linitū.

Bulbus Ig. applicatus.

Calamentū. auicē. succus bibitus. le

Caprific? pli. xxiii. fruct? & folia cū mel

Cepe pli. xx. mac. crude cū melle vel ace

to vel coctē cū melle & vino apposite.

Cucumer domestic? .sera. secundum dia.

folia cum vino emplastrum.

Crocomagma. plinius. xxi.

Ebulus. plini? .xxiii. sera. fm dyasc. folia

recētia cū sauiū ordei appōita.
 Feniculū plinius. xx. sera. secundum dia.
 emplastrum radicis cum melle.
 Fic² pli. xxii. folia Fūgi pli. xxii.
 Garus pisciū. plinius. xxxi. ofert.
 Gentiana. auicē. 3. ii. morſui oīm lupoꝝ
 Lapaciū theſa. cap. herbe capricorni em
 plaſtꝝ cū melle & aq̄ ro. & morſū cais.
 Laſer pli. xxii. cum aceto.
 Melliffa. ſera. ſm dyaſ. int² & extra mac.
 Menca. ſera. ſm dya. cū ſale appōita
 cū ſale appōita ſimiliter mac.
 Miatos ſpēs oſtracoꝝ pli. xxii. vſte. cuz
 melle.
 Micille ſpēs miatos pli. xxii. carnes caz.
 Muri. ſera. ſecundum dia. ex carnib² vel
 piſcibus ſallitis.
 Nicz plinius. xxxi. cum reſina.
 Nucces. auicē. plinius. xxij. cū ſepo ſale et
 melle. ſera ſcōm dya. ſimiliter emplate.
 Depo plinius. xx. cortex.
 Piſces. ſera. ſm gal. emplm marini dicti
 hamen & piſces ſalſi maxie ſardelle.
 Porz pli. xxij. maxie ſilufe & xxvij. nī.
 Pulegium mac. recens cū vino grū
 exterius & interi² cū melle.
 Plāe ago Ig. mac. ſera. ſz dia. cū ſale ēplz
 Sambuc² pli. xxij. folia cū polenta.
 Sāguaria apu. cū axūgia et pāe applicata
 Spongia plim². xxxi. cū aceto ā cū ſaria
 Spūa niri. ſera. ſm gal. cū pīguedie aſini
 vel axūgia porci curat morſus canis.
 Scibia ſpēs terre. pli. xxxij. puluerizata.
 Schiston lapis. plinius. xxxvi.
 Squilla plim². xx. exteri² cum pice.
 Vitis pli. xxij. cinis ei² cū oleo. (lana
 Vrina pli. xxvij. ofecti appōita ſpōgia ul²
 Vrtica cōbuſta pli. xxij. cū ſale mac. ſera.
 ſm dia. cū ſale emplm. auicē. ſimiliter.
 Ypoſelinū. ſera. ſz dia. ſem cū vīo ſūptū
 Yris lapis pli. xxvij. cōbuſtus.
 Rabidi canis morſui & limphātis.
A Cetū. auicē. de agreſta
 Adamas plinius. xxvij.
 Aſeps plinius. xxix. anſeris cū melle.
 Alleū. ſera. ſcōm dia. comestum ante q̄ ei
 meat aquam.
 Amigdala. auicē. amara pprie.
 Alfa. ſera. ſm dia. poſita ſup̄ vlcera mor
 ſus ofere valde. auī. cum oleo ſuppoſita
 & bibita.
 Axūgia pli. xxvij. vituli cū calce appōita
 Berbena apul. herbā impone vulnē.
 Beronica. ſera. ſecundum dia. extrahit
 venenū eius ſi ſuper locum dimittatur

ligata muſa trita applicata.
 Bulb². ſera. ſcēz dia. cū melle emplastrū
 Braſſica ſilueſtris pli. xx. cum aſſa & ace
 to applicata.
 Cancer. col. albu. cinis combuſtoꝝ. auī.
 cinis cū melle ſūptus pli. xxix. & xxxij.
 cinis ei² Quidā addūt gentianā & dāt
 cū vino. ſera. ſcōm dia. cineris eius auī.
 nj. cū. 3. i. gentiane bibāt cū vino dieb²
 trib² ofere manifeſte ſcōm gal. cinis ei²
 ſol² ſumpt² vel cū gentiana & olibano
 multū iuuat. & ſit olibani ps. i. gētiane
 v. cineris ad pond² oīm deē coclear vnū
 magnū. q̄ttuoꝝ diebus & ſup morſū po
 nat vngentū hoc. Rec. picis lib. j. aceti
 fortis liſt. i. ytalicū opoponacis. 2. nj.
 & nō vidit aliquem gal. mori qui fecit
 hanc medicīnā. hali. cinis eius roſ. aceto
 appōit² vulnē multū iuuat. & cap. mē
 bzoz aīaliū cinis corticū marini cancri.
 Canis pli. xxix. epar rabidi ei² ppiū qui
 momordit. ſera. ſcōm dia. & gal. ſimiliē
 & ſcōm dia. canis ſanguis potat² cū
 morſū. auī. epar rabidi dāt morſo & cō
 fert & phibet nocumentū metuꝝ aq̄ ve
 di cē. Et ſāguis rabidi ei² q̄ momordit
 hali epar rabidi aſſatū comestū manife
 ſte ofere Sext² epar rabidi comestū &
 puluis capitis canis i potione & qd ſb
 lingua canis rabidi eſt exemptū & tri
 tū datū ydrolabos ſanat. plinius. xxix.
 vermicul² i lingua canū q̄ vocat a gre
 cis lytra exempt² infancib² catulis ter
 igni circūlat² dāt morſis a rabido ne ra
 bidi ſiant. Et carnes rabidi eius pprie q̄
 momordit i cibo ſūpte. Itē cinis capitis
 canis int² & extra. Itē pilos crude com
 buſtos imponere vulnē.
 Capilli hoīs. auicē. cum aceto impoſiti
 Sextus ſimiliter. hali cōbuſti cū aceto
 ſuppoſiti optime proſunt.
 Capilli algol. auicē. cum vino.
 Caro arietis. auicē. vſta cum vino.
 Caſtanea yf. cū pauco ſale & melle
 Caul. ſera. ſcōm dia. auī. frict² cū vino.
 Cauteriū. plinius. xxij. cauteriū cū ſera
 ro factū vulnē.
 Cepe. hali. ſera. ſcōm dya. emplatū cū aq̄
 ſus ſale & ruta. auicē. ſimiliter.
 Cōfectio hermetis ſcōa. auī. pmo quinti
 Cucumer. auicē. folia.
 Elleboꝝ pli. xxv. mac. albus limphaticis
 Euſorbiū hali. confert.
 Eſora ofectio nicol. cum vino ſūpta & li
 nita cum ſucco mente.

Feniculum. auicē. radix appositā
 Ficus immature pli. xxij. cū aceto. sera.
 scōm dia. cū melle yf. filz. aui. folia recē
 Frumētū. sera. scōm dia. tia appositā
 masticatū appositū yf. similiter.
 Gallina plinius. xxix. crusta & cerebz &
 fim? cum aceto appositā.
 Gentiana. auic. sera. scōm habix ppetate
 ofert bibita & applicata. Et dicit sera.
 q? nō viciē meliorē medicīnā si qualibet
 die sumat. 3. i. cū 3. i. mirre. & 3. ij. pulue
 ris cancroz fluminaliū vstoz i principio
 anteq? timeat aquā.
 Lana pli. xxix. succida q? soluit p? vij. dies
 Lapaciū the. succ? ē melle & oleo bibit?
 Licū. sera. scōz dia. pillule ex eo sumpte
 Limacia. sera. scōm gal. caro aui. modū
 & testa ofert vulneri sa appositā
 Lingua arictis cū sale appositā. apul. oru
 Herbū col. sera. scōm dia. cū melle a vīo
 emplastz. aui. similē yf. vīnū appositū.
 Hirc? pli. xxvij. iecur appositū nō timeat
 postea aquā.
 Mel. sera. scōm dia. yf. comestū
 Menta. auicē. est ppta ad illud.
 Mecrio. xij. nico. applicatū Mori. aui.
 Mus arane? pli. xxix. cinis caude ita q? vi
 uis remaneat.
 Nucca. aui. pli. xxij. a ieiuno masticatē li
 nite pſenei remedio dicū ē esse
 Opoponax. sera. scōm dia. cū tātō picis.
 Ostraca. auicē. eoz carnes.
 Personacia apul. radix cū sale apponat.
 Pisces. auicē. omīs & iura eoz & capita
 salsoz vsta applicata. sera. secundū gal.
 kamen piscis marini? emplastz. atus.
 Prassū. sera. fm paulū emplm cum sale
 Rosa siluestris pli. xxv. radix aui. filz.
 que anozoda dicē.
 Ruta pli. xx. int? & ext? apu. cū vīo sūpta
 Salsamēta pisciū. pli. xxij. aui. filz
 Sanguis canis. sera. fm dia. cū vīo bibit?
 Sanguis mēstru? pli. xxij. & xxvij. vtera
 oēs vō ouenit si aq? potusq? formidez a
 canis morsu supposita tm calici lacinia
 mstruo ticta cali statī metu cū discuti
 Senecta anguis pli. xxix. cū cācro maldō
 Sisamū. auicē. trita
 Suci? pli. xxvij. limphaticis confert.
 Spina alba. sera. fm dia. semē bibitū m.
 Sterc? pli. xxvij. capre cū vīo applicatū
 yrundis et cuculi cū melle pot? & xxix
 equi cum aceto calid? apposit? pecudis
 vstū limitam cum aceto.
 Terra sigillata. sera. scōm gal. sūpta cuz

vīno & cū aceto limēta sup morsū supēz
 positis aliq? folijs. meli? est foliū ailei
 siluestris post cētauree maioris p? pſij
 auicē. auctoritate gal. cū vīno sūpta.
 Tyriaca magna. auicē. primo quīnti.
 Tynaca diateſſeron Nico.
 Triticū yf. assatū masticatū appoitū apu.
 3. xi. appositā vulnēi don? hūore mollita
 se impleat. & tumida pſicito illa gallie
 si nō appetens fuit similitū alia gna co
 iſcito h sic esse cepit piculosū et morti
 Vitul? mariz pli. xxij. sez signū erit
 adipe vngat facies timētis aquā.
 Vrina. pli. xxvij. cū cinē. sera. scōm dia.
 cū nitro. aui. filz. hali pueri cū baurach.
 pli. xxix. vrina canis rabidi tanta vis vt
 calcata noceat maxie hūtib? vlt? reme
 diū est fim? caballinus cū aceto caleſco
 pculſo iposic? apul. fex vime cū carboz
 nib? vitis viridis trita appositā frequē
 ter & hūoz quē extrahit abiatut.
 Vera archigenis mel. nj. atid. aui. ij. tra.
 quiti. sera. ix. atid. hali. vij. antido.
 Yposelinū plinius. xx. intus & extra.
 Yrūdo pli. xxix. pulli ei? vsti & liaē nio?
 Preſeruantia a morsu canis.
 O Entes sera. scōm aliquos melares
 cais rabidi q? momordit hoiez liga
 ti i cono suspēsi i brachio pſuāt porracē
 Ruta. pli. xx. eā habere vel ea limiri.
 Cap. mj. de marinoz morsu & venēis
 Marinoz venenis.
 Ffobillus. plinius. xxij.
 Capſicus pli. xxij. frōdes & fos
 tra cū eruo & vīno. vīno.
 Coagulū pli. xxvij. leporis edi agni. 3. cū
 Eliotropie emplastz thes. cap. Ete libze.
 Serpilli pli. xx. precipue valet.
 Sulphur. sera. secundū gal. puluerizatū
 sup vulnere scōm dia. cum aceto.
 Ypotam? pli. xxvij. testiculi ei?
 Draconis marini vel mugali morsu.
 Bimthiū pli. xxvij. aui. sera. cū vī
 Aileū. sera. fm dya. cū no supēū
 folijs sic? agrestis & cimino emplastz.
 Altea piscis. plinius. xxi. sallicus.
 Cerusa auicē. supfricata.
 Dracomarin? pli. xxij. ipſi? q? pupugit
 carnes vel cerebz. aui. filz? apponatur
 Ficus. sera. scōm dia. sicce cū ordeo & vi
 no emplastum.
 Mull? piscis pli. xxij. int? et extra.
 Ozimū fluuiate. auicē. appositum.
 Plumbū. sera. secundū dya. vstū limitum
 tritū. auicē. ceruse plumbi ligatio.

Salsamentū piscis. plini? .xxxiij. cū aceto
Salus. plini? .xxvi.

Stella maria. pli. .xxxiij. carnes ei? appoite
Vrina. sera. scdm dyas. infusa confert.

Pastinace marine puncturis.

Ichil est venenati? vsq in mari pa
stinaca vt pure cū radio ei? arbo
res necari dixim? . plinius. .xxxiij.

Coagulū. pli. .xxviij. leporis edi vel agni
cum vino.

Galeos piscis. pli. .xxxiij. intus & extra.

Laser. i. assa. plinius. .xxij. (apposita

Mullus piscis. plini? .xxxiij. intus & extra

Pastinaca ipsa. pli. .xxxiij. cinis ei? cū aceto

Salvia siluestris. plinius. .xxij. Ig.

Emoroidis morsui.

Vstū passule vinū. plinius. .xxnij.

Oua. pli. .xxix. cruda intus et extra

Rubus. plinius. .xxnij.

Murene morsui.

Vmbzici terreni. hir.

Marena. pli. .xxij. cinis capitis ei?

Pozci marini morsui.

Arnes ipsi? pozci. plini? .xxxiij.

Scorpionis marini morsui.

Erusa. auicē. aspersa.

Menta sumpta. plinius. .xx.

Osimum. plinius. .xx.

Mull? piscis. pli. .xxxiij. intus & extra.

Plumbum. sera. secundum dya. entum li

nitum. auicē. ceruse eius fricatio.

Vrina. sera. sm dia. infusa. hali pueri.

Leporis marini morsui.

Lhitan. sera. sm dia. potatum.

Anser. plini? .xxix. sāguis cū tanto

Cancer fluuiialis. pli. .xxxiij. olei.

Kanarum fluuiialium decoctio & carnes

Equinū lac Sextus. supre. ibidē

Lepus ipse marini? hali emplastratus.

Malua. pli. .xx. cocta.

Sepiarum morsui.

Iscos. plini? .xxxiij. sallic.

Trigonis marini morsui.

Aliua. sera. sm dia. eius decoctio

Tractatus nonus de pertinentib? ad
inhumana.

Cap. p̄mum de pertinentib? ad aialia.

Interficiētia aialia vel eis nocentia.

Ron egipti. pli. .xxnij

pectu geniali interi

mie q̄libz feinum.

Cedz? . plinius. .xxnij

succ? interficit aialia

Gramen. sera. secūdu

dya. quedā spēs eius

habēs solia ramos & radices maiora q̄

occidit aialia ipsū comedentia. plini? .

xxnij. gramen occidit camelos.

Oleandrum. hali occidit aialia. au. ipsa et

Sabina. pli. .xx. iumēta capras flos.

& oues venenat.

Verula. pli. .xxnij. gratissima asinis in pa

bulo ceteris vō iumentis venenū.

Iumentis conferentia.

Ruum. plinius. .xxij.

Granata. pli. .xxnij. herba iumētis

nō alia gratiosior siue viridis siue sicca.

Kanabis. plinius. .xx.

Impinguantia animalia.

Qua lactis vel casei. sera. sm dia.

nutrit multū carnes. au. ipinguat

Felix. plinius. .xxvii. radix impin eas

guat porcos.

Orobū. pli. .xxii. sera. secundū dya. boues

impinguat

Sarican species absinthii. sera. scdm dia.

animalia comedentia impinguat.

Tribul? pli. .xxii. folia equos ipinguat.

Viscū pli. .xvi. aialia ipinguat & pecora.

Absinthiū. pli. .xxvii. ab absinthio pōtico

pecora pinguescūt & ab eo sine felle in

ueniunt. sera. secundū dya. marinum.

Coitū incitantia iumentis.

Acirion pli. .xxvi.

Vrtica. mac. folijs eius fricare ei?

vulua.

Generatōez iuantia i aialibus.

Ifeli. plinius. .xx.

Siseleos. sera. secundum diasē. co

meštū. auicē. in potu datum.

Faciliantia partū i aialibus.

Ron. pli. .xxnij. linitum vulue.

Lapis aqle. pli. .xxviij. sera. suppoit?

Siseli. pli. .xx. auicē. siseleos.

Vrtica. pli. .xxii. fricare vulua.

Morbis quab? upedum.

Apilli veneris. sera. scdm dia. xpi

nati p̄bent pecorib? sanitatem.

Capra. pli. .xxviij. caprā solidam cū cozio

& ranam rubetam discoctas.

Cicisum. plinius. .xiii.

Ruca. pli. .xx. p̄ nates cum vino.

Scia. pli. .xv. pfusa amurca olei.

Sideritis. pli. .xvi. xpie s̄quantie q̄orupe

Verbenaca. pli. .xxvi. in vino dum

febris iumentorum.

Scabies & pruritus aialium.

Qua maria. plinius. .xxxi.

Aspaltum. plinius. .xxv.

Amurca olei cocta. pli. .xxiii. cum lupinis

& cameleonta. sera. cū cameleonta et aq
infusionis lupinorum.

Butir. plinius. xxviii. cum resina.

Cameleon. pli. xxij. succus ei?

Elebor? niger. pli. xxv. cū thure & cera
aro & pice vel cum psillio.

Eliotropia 13. cōbusta lmita cū aceto.

Fel. pli. xxvii. capre cū cinere. alm.

Ficus sicce. auicē. & folia ei? cocta cū ra
dice almezereon nigri.

Fim? pli. xxvi. bouis vel bubali.

Glutimū thaurimū. pli. xxvii. in aceto liq
factū addito calce.

Kitran. sera. fm gal. & dia. ppe oleū di
stillatōis ei? auicē. cameleorum scabiei
confert.

Lupini. pli. xxij. cocti. i amurca olei. au.
cū radice almezereon nig. sera. fm dyaf.
ablutio tepida decoctionis eorum cum
radice cameleonte nigre curat scabiem
pecudum.

Mastix. auicē.

Oleū lētfci. pli. xxij.

Olei amurca vel fex. au. cum cameleon
ta & infusione lupinorum.

Pastia piscis. pli. xxij. iecur ei? coctū
in oleo efficacissime curat.

Pix. plinius. xxij. sera. secundum diasē.
humida.

Sal. pli. xxxi.

Sal causticū. pli. xxxj.

Squinantum oleum. sera. secūduz habix.
auicē. hali.

Ysopus. plinius. xxvi. cum oleo.

Vlcerib? iumentoz & aialium.

Mffodill? plinius. xxij. radix cocta
illinit.

Menstruū. plinius. xxvii. cinis cum cami
nozz puluere & cera.

Oleū de alkitran. sera. secundum dias. cō
solidat incarnat abras pilis.

Pix humida. sera. secundum dyaf.

Rub? pli. xxij. puluis foliorum.

Vitis nigra. sera. secundū dyaf. folia cum
vino in asinis valent.

Passioni in capite iument.

Rionia. plinius. xxij.

Vitis nigra. plinius. xxij.

Oculoz passionib? quadrupedum.

Nagallus. plinius. xxv.

Camelea. plinius. xxij.

Vlcerib? oculoz animalium.

Papauer. auicē. flos campestris. se
ra. secundum dyasco. papauer cot
nūcum.

Cobol cornutū ex florib? & folijs ei? au
fert vlcera corneae aialis.

Allbugini & vestigijs vlcezz oculozū
animalium.

Entaurea minor. plinius. xxv.

Sepia. pli. xxvii. cinis ossis eius.

Syderitis. plinius. xxv.

Papauer. auicē. flos campestris.

Tormina vrine iumentoz relevantia.

Olleum. plinius. xx. eo trito tanga
tur natura.

Cretimon. plinius. xxvi.

Vespertilio. plini? xxx. vrine eorum toz
mina vespertilionis alligato finiuntur.

Pituite. id est fluxui humorū vel reu
mati iumentoz vel pecorum.

Retani. plinius. xxvi.

Eleborus niger. plinius. xxv. sur
culo eius per aurem traiecto postero
die eadem hora exemplo.

Cusui humorum ad pedes iumentoz

Rionia vel vitis nigra. plini? xxij
circumligata.

Miliania herba. plinius. xxij. trita & cor
nu infusa cum vino.

Pecibus iumentorum acutis.

Anguis. plini? xxx. lacerte viridis

Tussi & asmatis iumentorum.

Entiana. plinius. xxvi.

Verbascum. plinius. xxvi. verbasci
cuius flos est aureus tanta vis est ut iu
mentis etiam non tussientibus. sed ilia
quoq; trahentibus auxilietur potu qd
& de gentiana reperio.

Percussioni quadrupedum a serpente.

Ancri. plinius. tricesimo secundo
comesti & appositi.

Cimices. plinius. xxix. psunt canib? per
cussis a serpente.

Daucus. plinius. xxij.

Felix. plinius. xxvii. imposit? capiti iumē
ti defendit a serpentibus.

Mustela. plinius. xxix. catulus eius nud?
recens cum sale apponatur.

Rura. plinius. xx. per nares cum vino.

Vespertilio. plinius. xxix. fel eius cum
aceto.

Fluxui sanguinis iumentozū.

Fimus suis. plinius. xxvii. infusus
in aceto.

Telam extrahentia ex animalib?.

Iptam? plini? xxv. comesti? sera.
secundum dyaf. canes percussi sagie
ra si comedant ipsum eiiciunt telam sta
tim.

Pediculis animalium.

Iran auicen.

Pulices necantia iumentis.

Alix plini? xxvii. posita in ceruice
iumentoz necat eos.

Sanguisugis bibitis.

Vea pli xx. cu aceto p nates.

Aconitu pli. xxvii. liberant aut ab
hac morte extremetoz hominis gustu.

Leopardos occidentia.

Nterfeetoz leopardi herba gal. vi
simplicium.

Vrsos sanantia.

Omnice plini. xxix. earum comestio
sanat eos.

Lupos occidentia.

Nterfeetoz lupi herba thesalus. vi.
simplicium.

Vulpes occidentia.

Vis luv. pelle eius lup? n calcabit

Amidala amara ser. szm dia. si co
medat eas cu aliquo cibo moriuntur aui.

Pli. xxvii. si non biberit aqua post eas.

Canes occidentia.

Ameleonta pli. xxii. sera. scdm dia.
alba cum sauch aqua & oleo.

Elleborus albus sera. scdm eben. mes. aui.

Interfeetoz canis gal. vi. simplicium.

Mezereon aui. cu sauch aqua & oleo.

Oleandz aui. ipsum & flos eius.

Sparagz pli. xx. sera. scdm dia. elixatura
ve dicitur. aui. decoctio ve dicitur.

Fugantia canes.

Oz canis pli. xxix. portatum kir.
in sinistra manu aut lingua eius in
panno ligata.

Lapaciu thes. succo eius cum succo cicla
mmis linat corpus & fugient eu canes

Scabiei canum.

Iran sera. scdm dia. aui.

Mastix aui. oleu arboris eius.

Pix plinius. xxix.

Sanguis plinius. xxviii. bubali recens &
cum inarescit iterum linatur.

Latratum auferentia canibus.

Anis pli. xxix. lingua in calceo sub
ditam pollici portare. & xxx. ex se

Cudis canis mebranam habere sex. cor
canis siccu habere vel lingua eius sumā
posita sub pollice pedis kir. in sinistra
manu portare vel tenere linguaz in pan
no ligatam canes obmutescunt.

Lepus pli. xxx. simu vel pilos tenere.

Mustela pli. xxix. cauda eius abscisa a vi
uente in pede portare sicut dictu est de

lingua canis.

Rana pli. xxii. viua data in ossa.

Defendentia canes a rabie.

Canes plini. viii. xl. die q natu su
erit et moru castretur cauda sum
musqz areculus eius auferatur zc.

Lac pli. xxviii. mulieris que peperit ma
sculum gustatum.

Multiplicantia lac ouibus.

Alatides lapis albus contritus cu
sale mixta aq oliue cir cuspergatur

Vbera lapid. galagada dicit cu sale mix
tus aqua in ortu solis mudato ouili cir
cumspargatur qd implet oues lacte.

Lanaria herba plinius. xxviii. ouibus ie
iunis data.

Ve femellae tantum generet.

Ries pli. xxx. dexter testiculus lige
tur ariet.

Passionibus porcorum.

Apilli veneris serap. scdm dia. in
cibo dati.

Lana pli. xxix. cinis lane ouis.

Ovis pli. xxix. cauda eius q artissime pre
ligata vulsa inde lana pfallitio q n pa
scatur ouis statim pascitur.

Vsopus humida plinius. xxix.

Scabiei porcorum.

Alleca pisces pli. xxxi. sale ifuso per
noctem.

Aqua maris plinius. xxxi.

Aspaleum plinius. xxxv.

Galatides lapid. al. cum sale tritus & aq
oliue fugat ouibus scabiē lapid. galaga
da dicit cum sale mixtus & aqua.

Mastix aui. oleum eius.

Sal plinius. xxxi. intus & extra.

Porcos occidentia.

Ameleonta alba pli. xxii. sera. fm
dia. cum sauch aqua & oleo.

Elleborus pli. xxv. niger aui. albus.

Mezereon aui. cum sauch aqua & oleo.

Morbis porcorum.

Quus plini. xxviii. caro eius disco
cti detur.

Rane pli. xxii. cinis quarumcunq deco
ctio ranarum rubeti potui data

Sidentis plinius. xxv. squame eorum
valent.

Ve porci sequantur aliquem.

Oruus pli. xxx. qui cerebrum eius
porco dederit etiaz ossa illum por
ci sequitur sextus similiter.

Mus plini. xx. iecur eius datum in ficu
& in hoie quoqz similiter valere dicunt

Boues interficientia.

c Ameleon pli. xxii.

Elleborus pli. xxv. niger

Cramen sera. s3m dia. quedā spēs hñs ra-
mos folia et radices maiores alijs et ma-
xime qđ nascit̃ i babilonia & cecilia qñ
comeditur a bobus apostemantur.

Morbis boum conferentia

Al pli. xxxi. ofere incus & extra se-
pum sulphur viuū alleū siluestre
ouum coctum trita in vino deē morbis
boum pli. xxviii. adeps vulpis similiter
operata valet.

Siler pli. xx.

Oleum pli. xxiii. p nares infusum donec
ruptet inflationi boum.

Boues a morbis preseruancia.

a Nguilla pelle sale et farre cū spil-
lo stritis vna die micetisq; euz vi-
no in fauces bouū vna maturescence vel
pulli yrundinū tres dentur cum tribus
offis Plinius. xxx.

Thauros inflamantia.

l Aser pli. xx. limitis natiuis.

Compescencia thauros.

c Aprificus pli. xxiii. frondes circa
collū circūligando apposite intan-
tū rabidā naturā opescit vt thauros im-
Equos occidentia. (mobiles p̃stet

e Elleborus pli. xxv. niger.

Erumentū sera. s3m gal. qñ equi co-
medunt ipm nō effugiūt a nocumento
quod infert eis.

Torporem inducentia equis.

l Vpus pli. xxviii. vestigia ei? si cal-
cauerit equus torpore inducit ei

Ve non fatiget equus curando.

e Quus pli. xxix. puluis testiculorū
eius in portione datus.

Ozimum pli. xx. admixtum cibo.

Satirion plinius. xxvi.

Abosum puocantia equabns.

Angne instruo tracta eq̃ pli. xxviii.

Alina pli. xxviii. tot annis n̄ p̃cipit
quot grana o: dei intincta sanguine men-
Scabiei equorū. (struo comederit

a Effodilli limantur pli. xxii.

Esion. i. creson plinius. xxii.

Rane pli. xxii. limitio decoctionis eaz ex-
tenuatay donec limiri possit aui. itaq;
curatas non repeti postea.

Ve mula non calcitret.

v Anū pli. xxx. si bibent n̄ calcitrat

Affodillus pli. xxii. radix.

Mures fugantia.

u Vumer erit nticus pli. xx.

Mus pli. xxx. castre? viuos et oi

Occidentia mures. miteatur.

FFocillus pli. xxii. radice p̃clusa

cauerna. anicen.

Argentū viuū sublimatū. sera. s3m rasim

Camelestra alba. pli. xxii. sera. s3m dya. cū
sauih aqua et oleo.

Elleborus alb? pli. xxv. sera s3m dya. euz

polēta. vel cū sauih et melle aui. similē

Elleboz? cir. cū faria et aq̃ fecis tortellis

Elleniū. pli. xxj. macer. album.

Mezereon. aui. cū sauih aq̃ et oleo.

Squilla. aui.

Taxus. pli. xxini. fumus eius.

Auibz pertinentia.

a Alleū est et in aruis spōte nascens
alū hoc vocāt qđ aduers? i p̃bitatē

alicū pascentiū semina coctum ne rena-
sci possit abijciē statiq; q̃ si duoz aucto-
aues stupētes manu capiunt. pli. xxix.

Gallia pertinentia.

a Aleum pli. xx. mixtū farre galliaz

pituite perinet.

Capilli. veneris. sera. s3m dya. in cibo gal-
loz et coturni ei mixti facit eos fortes.

Aui. similiter.

Cimices. pli. xxix. quo die comederit gal-
lina nō interficiet ab aspidē.

Faba ser. s3m aliquos si eas omedāt galliē
abscindunt ab eis generatōz euoz aui.

Mustela kir. sinister testicul? in pelle mu-
le ligat? n̄ pariet oua pli. xx. cinis muste-
le si deē in offa gallinas tucē a mustelis

Sabina pli. xxini. fumigatio ofert pituice
gallinarum.

Sarmenta pli. xxix. circulo ex sarmentis
addito in collo galli non cantabit.

Stere? aui. bibētis elleboz albu iterficie

Verbena kir. cū fursure gallo (gallias

dota non cantabit.

Vulpis pli. xxviii. iecur ei? siccū si come-
dāt vel pellicula vulpis fūta collo gal-
li tuetur ipm a vulpibus

Vua pli. xxii. florem in cibis si edere gal-
linacie vnam non tangunt.

Columbis pertinentia.

c Olumbi sera. cauterizatio alaz eum
huo vel argento facit eos libeter

ad turrim venire & non seperari.

Elleboz? alb? sera. fabe ifuse in aq̃ ifusio-
nis ei? aut frumētū si omederit moriantē

Mustela pli. xxx. cinis ei? si decur in offa
eoz tuetur a mustelis.

Antipitri pertinentia.

Ambrosia. i. cann? pli. xlii. ardx
quis ancipitem purgat.

Yrundini pertinentia.

Eludonia Plini. xxv. est que reddit
visum pullis yrundinum auicē. i. g.
macer.

Piscibus conferentia & pertinentia
Aplium Plinius. xx. viride pona-
tur in piscina egritudinibus eorū
conferē.

Alkiron kir. caput vel pēnas si piscatoz
portauent n̄ fraudabit a piscatione.

Aristologia pli. xxv. rotunde radicē pi-
scatores campanee venenū terze vocāe
corāq; nobis conculā imixta calce in ma-
ri sparsere aduolant pisces capiditate
mira statimq; exanimati fluitant. ma-
cer similiter.

Alla serap. scdm habix ligata in pecia
suspēdatur flumini canes fluuiales oc-
cidit & fugat odore.

Ciclamen plinius. vicesimo quinto quedā
eius species.

Ferula Plinius. xx. contacta murenas
occidit.

Lactuca caprina Plinius. xx. in aqua pi-
sces occidit.

Lacticia pli. xxvi. maius lacticinium si
piciaē in gurgite inebriat & eleuat eos
supra. au. lacticia in lacu posita pisces
eleuat supra aquas sera. scdm dia. citi
mallus tricus & piect? in flumine vel
stagno & scdm gal. folia & semen pie-
cta inebriant vt supnacent pisces.

Oleum benedictum nicol. ex eis si vngan-
tur rheria congregabunt piscium mul-
titudinem.

Pisillū al. kir. si piscatoz vteat in esca pi-
scium ipse fructur multis piscib? liget
autem in pelle delphini.

Apibus pertinentia.

Acorus apul. in aluearia suspensus
retinet apes ne recedant ab alueis
Agnus pli. xxx. puluis collectus ex vesti-
gio eius sparsus in aluearia facit apes
reuerti.

Mellissa macer cum lacte linire aluearia
apes reuerti facit.

Sanguis menstruus Pl. xxix. tactis co-
aluearijs apes fugere certum est.

Stercus kir. bouis cū aceto liniaē aluear
& fornice non intrabunt.

Thaurus kir. cadaver eius post dies. vij
vermes generat qui post xxi. dies mē-
fice sunt apes quas collige in vasis.

**Capitulum secundum de virtutibus
inanimatorum.**

A corrosione tinearum preseruācia
pannos & cartas & similia.

Absinthium pli. xx. vestib? infer-
tum custodit a tineis pannos.
& libros a vermibus au. infu-
sum in incausto libros defendit a muri-
bus. mel. phibet a tineis pannos & ca-
tes defendit a muribus.

Anisum plinius. xx.

Citrum serap. scdm dia quando ponitur
in pannis pferuat eos a corrosione au.
cortex eius.

Folium sera. scdm dia. au.

Malabattrum sera. scdm dia.

Serpens Plini. xxix. spoliū eius in arca
vel armario necat tineas.

Vestis que fuerit in funere a tineis non
attingitur.

Mundificancia a maculis pannos &
cartas.

Et a siluestris pli. xx. radicis deco-
ctio maculas eluit.

Citrum ysaac acetositas eius mundat ab
incausto pannos.

Arancium Cir. tin ctura alkanne vbi-
cunq; fuerit remouetur cum succo arancij
pomi.

Fex vini pli. xliij. vsta euellit maculas.

Vrina sera. scdm gal. aufert a pannis ma-
culas & sordes plinius. xxviii. vrina in
pubis abluit licuras atramenti gummi cū
aceto facilius eluitur atramentū aqua
Plinius. xxini.

Indumentum aliquod ex lana si fuerit ni-
mis breue elōgabitur si rozabitur aqua
vnde egreditur balneū deinde linietur
melle.

Lacte laua stillas olei liquore fabarum
incaustum vīno lixiuio dilue vīnum.

Lane pertinentia.

Lga cretensis plinius. xxii. lanaz
tingit.

Aqua maris plini? tricesimo primo mol-
lificat lanam.

Condisi sera. scdm dia. fumigatio ipsius
lenem & pulcrum facit.

Faba serap. secundum dia. decoctio eius
tingit lanam.

Lothos pli. xxvi. radix eius tingit.

Nucum cortex pli. xxv. tingit lanam.

Rubea pli. xxini. tingit.

Siderius pli. xxii. tingit.

Corijis & pellibus pertinentia.
I Ochros pli. xx. cortex arboris tigit
pelles.

Rubea pli. xxiii. pelles tingit.
Morus pli. xxiii. folia madefacta in vri
na pilos euellunt a corio.

Vitis albe fructus sera. scdm dia. & ab
radie pilos corioz scdz gal. fructus ei?
rubeus preparat coria kur. similiter pre
parat & detrahie pilos a corio.

Ebur mollificantia.

Andragora ser. lym dia. de qd radix
cocta horis. vi. mollificat eu vt sit
apru quacunqz figurā facere volueris
aut. silz sit obedientia eius facilis.

Carnibus pertinentia.

Aprificz pli. xxiii. succus & folia
& lignū coctū cū carnibus facit
teneriores in coquendo.

Cozandz pli. xx. cū aceto carnes pseruat
a putrefactine.

Elleborus albus sera. scdm dia. coctus
cum carnibus eas liquefacit.

Eruca ser. lym dia. semē pseruat a putrefoe.

Euforbium sera. scdm dia. coctum cum
carnibus facit eas cito decoqui.

Ficus sera. scdz gal. arbor siluestris deco
cta cū carne bouina dura facit eā decoq
tate caliditatis et subtilitatis existit au
rami cocti cum carnibus.

Mel aut. pseruat carnes a putrefactōe

Melones aut. ca. de carnibus cortices co
cte cū eis dissolunt vaccinas carnes

Sal pli. xxviii. carnes terebinē nō fecit
luna decrefcente induratas sale.

Vitica pli. xxi. radix siluestris cocta cū
carnibus teneriores facit.

Lacti pertinentia.

Alsamū sera. scdm dia. qd parū est
distillatū in lacte coagulat ipsum.

Cartamū sera. scdm dia. succus coagulat
& caseat & lym aliquos lac coagulatuz
dissoluit. impedit caseari.

Camela Kir. ei? lac impositū alteri lacti
Coagula aut. omnia coagulant lac.

Caprificus pli. xxiii. furcul? ei? coagulat

Ficus pli. xvi. & xxiii. lac ficus & lac
corticū arboris coagulat lac Arist. iiii.

de hystozijs silz sera. scdz dia. silz succ?
ex sumitab? ipsius tpe veris anteq in
cipiant germinare delictatus in umbra

& seruatus caseat lac & succ? sumitatu
dissoluit coagulū aut. lac ficus dissoluit
lac coagulatū.

Galeon herba gal. vi. simpli. corrigit lac

Mel gal. iij. alimentoz qn pcalefactū lac
irrozat melle aut cū vmo mell coagulat
Menta sera. scdm dia. parum ex ea imposi
tum lacti impedit caseari.

Aqua gali. ij. ali. frigidissima in vase ali
quo itromietat vas i lac et coagulat illd

Caseū pseruantia a putrefactōe
& muribz.

Arus & luf sera. lineat eo caseus
vel inuoluat in folijs eius & nō na
scentur vermes.

Menta sera. scdm dia. limita caseo sera p.
succus admixtus.

Mustela pli. xxx. cerebrū eius positū in
coagulo caseum defendit a muribus.

Coagulationi pertinentia. eam

Anabis pli. xx. i aq ifusa coagulat
Coagulū omne aut. coagulat omne

liquidū & dissoluit coagulata lac sāgu
nem & hūores grossos sera. fm dia. lūz.

Altea pli. xx. radix in aqua posita coagu
lat ea sub diuo.

Ficus aut. lac eius dissoluit coagulata.

Maluanifusa sera. congelat aquam.

Terre pertinentia & agris.

Agnus pli. xvii. ipsum miscere terre
quocunqz tpe fiat curandum vt ab
occasu equinoctiali flante vento fiat lu
na decrefcente ac sicca mirum in moduz
augeb vbertas effectusqz eius obserua
tione tali.

Lupus pli. xxviii. infractis pedib? lupi
culroqz adacto sāguis paulatim circa
fines spgatur tracto lupo atqz ipse lu
pus defodiāt in eo loco ex quo cepit
erabi agrū defendit ab ingressu lupi

Malua pli. xx. malue seminate in terrā im
pinguant eam.

Pratū pli. xviii. senescunt ptea restituiqz
ont faba in eis sata vel rapis vel milio.
mox in sequenti anno frumēto. rursusqz
in prata tercio relinquit.

Faba pli. xviii. solum in quo sata est letifi
cat stercozis vice & ideo in macedonia
cum florere cepit vertunt arua.

Scipula pli. xviii. sunt qui accedunt in ar
uo stipulas magno virgilij pconio. sū
ma aut ei? ratio vt herbaz semē exurāt

Salua siluestris plini. xxvi. ubi nascitur
aquam subesse credunt.

Arboribus pertinentia.

A Migoale pli. xvii. ex amaris dulces
fiunt si circumfosso stipite ab ima
parte circumfornato defluens pituita ab
stergatur.

Amurca olei Plinius. xv. medetur arboribus.

Ficus plini? .xix. vberimas ficus lubrica amurca diluta & cum fimo infusa radici bus frondere incipientium facit. Itē fis corum turgido cortice in scissuris in ob liquum succus lenibus emittitur ita fie ne decidant fructus.

Corallus al. pulverizatus aspsus cum aq arboribus & herbis eas fructificare facit lapid. similiter.

Herbena hir. cū stercore vulturis fumiga ta fici folia decidunt

Kitransera. scdm dia. adurit plantas.

Lapis lune aui. suspensus arbori fructificat

Arbor plica trasplata in care facit egyptu facta fuit salubris pli. xv. cap. xi. dicit n̄ esse vez. sed fuit alia arbor si bi similis mixis rubescensibus.

Laurus pli. xv. sola fulmine non iacitur Olea pli. xvii. nup̄ reatum est oleas gau dere cinere ex calcarijs fornicibus.

Granata pli. xvii. quidam puniceis malis substratos lapides radici n̄ rūpi poma in arborib? tradūt. Itē si mala punica a cida nascunt in ablaqatis radicib? simū si vllū adhibent eo anno vinolenta pxi mo dulcia futura.

Pomus pli. xvii. pomiferis q̄ gmināt nec faciunt fructus fissa radice mox lapis fertilesq̄ fiūt. hoc idē & amigdalīs e ro bore cunio adacto. i. piris sorbisq̄ e te da ac cinere & terza coopro & radices circūcidisse poest vitiū luxuriantiū si cuiq̄ et circumcisis cinerē addidisse.

Arboribus egris pli. xvii. ficis vtiq̄ affū di amurcā ceteris arboribus egris fecē vini aut lupinū circa radicē eaz serī.

Cerasa pli. xvii. cerasos p̄oces facit co giteq̄ maturescē calx admoda radicib? .

Rubus pli. xix. columela tradit suū comē tū ve toto anno otingant Hoc s̄m verā literā plinij de cucumere scribitur.

Arbores pli. xvii. abietī em̄ & pīno si q̄ corticē detraxerit sole thauz v̄l gemios transeūte cū germināt statim moriunt

Lignum defendit a carie pli. xvi. cedri oleo punctū iuniperus idem operatur.

Quercus pli. xxiii. quercus & olea tā pri naci dissidēt odio vt altēa i alteri? sero be depactē moriant. Itē quercus iuxta nucē iuglandē p̄nicialia & brassice cum vite odia

Plantare arbores pli. xvii. dicit p̄fodere scrobes ante si possit fieri tanto donec

p̄ngui cespite obtucant. mago ante an num fieri iubet vt solem pluuiaq̄ con bibant aut si v̄uico largita nō sit ignes in medios ante mēses duos nec nisi p̄ imbres in h̄is fieri.

Viti bus pertinentia.

Rassica pli. xxiii. inimicatur viti.

Caules pli. xxvii. inimicantur viti

Columboz stercus circa radicē vitis ap̄ positū hūorē sup̄uacuum exiecat nec na scitur bestiola h̄is de radicib? vt solet

Rafanus & laur? pli. xvii. odore aut suc ci mixtura iuxta vitem ledunt & imi cantur ei.

Vinea si macuerit pli. xvii. sarmenta cō burito & itidem marato

Viti & oleo inimicissimū pli. xvii. circa vergilias ymbres nimii.

Vino pertinentia.

Acinus pli. xviii. acino plurimū re fert si oingat d̄scēte luna vidēiare

Vindemie tps pli. xviii. iustū vindemie tps ab equinoctio ad vergiliaz occasuz dies. xliij. Sed iā & kalend. ianurij defe ctu vazoꝝ vindemiantes vidi.

Vinū pli. xxiii. vini natura est ex hausto accendi calore viscera int? foris infuso refrigerandi. neq̄ viribus corpis vtili? aliq̄ nec aliud voluptatibus p̄niciosi? si modus absit. vinū ergo falernū nec in nouitate nec i nimia vetustate corpoꝝ est salubre.

Cuscuta sera. scd̄z haboanisa impositum vino fortificat & facit inebziare.

Cappares aui. fructus eius positus i mu sto cōseruat ipsum ab ebullitione sicut sinapis.

Edera pli. xvi. ci? mira proditur natura ad experienda vīa. si vas fiat ex ligno eius vīa transfluere ac remanere aquā si qui mixta fuerit.

Vinum laxatiuum plini. xxiii. fiunt vīa alio modo circa radices vitium fato elle bozo ellebozicē fertur fieri ex veratro ni gro catho docet sic fie & scamonites.

Mira vitium natura saporem alienū in se trahendi qualem & salicum redolent pataumoum in palustribus vindemie Aui. quando ellebozus nascitur iuxta ra dicem vitia sit vinum solutiuum sera. scdm dia. similiter si inferatur in filū ee suspendatur in vino.

Frugibus pertinentia.

A Nimal prodens pubescentes vīaꝝ pli. xvii. aliqui voluocē appellāt. qd̄

ne accipiat falces cū sic exacute xiprina pelle detergant. atq; ita putat. aut san guine primo limi volūt post putatōz cascem.

Cucumer asininus siue siluestris pli. xx. succo eius radice vicia tacta yuas defē die. ab auihus.

Cucumeres & alia seruare Pli. xix. vsq; ad alios. puent? vere. sit scrobe opaco in loco arena substrato fenoq; sicco op tos ac deide terra virides suari tradūt Cucurbita pli. xxix. libertate vero pensili pcessa cucurbite iam visa est nouē pedū longitudinis.

Fructus pseruatio pli. xv. multa scribit. Fic? pli. xxiii. autūno isalubres qm sudā cia huius cibi opa corpa refrigescūt no uissime ficus salubriores sunt q̄ pime Et. xxv. verbasci femelle folia si iuolūa tur ficus aiūe omnino non putrescere. Lapis epistites alb. volucres & locustas compescit a fructibus.

Poma pli. xxiii. pomoz onera a iumēis statim sentiri ac nisi pus ostendant hja quis pauca portent sudare ilico.

Pira pli. xxiii. piroz omniū cibis etiam valentib? onerosus. decocta eadē mīre salubria & grata pcpue crustumina.

Persica pli. xxiii. vtiliora prunis succulq; eoz etiā in vino aut aceto expssus. nec est alius eis pomis innocentior cibus.

Morus pli. xxiii. ex pomo mori panchre stos stomatice eadē arteriace appellata vel diamoron.

Vua pli. xxiii. maturescētū aut vne ve hementiores nigre ideoq; vinū ex hja minus iocundū. sua uiores aut albe. qm & translucido. facilius accipitur aer.

Seminibus pertinentia.

A Murga olei pli. xxv. aspsa p areas & pietibus horreoz lmita defendit eas a rimis & a formicis.

Alia sera. scdm habix ligata in pecia su spensa in capis sup bladum occidit oia q̄ gnāt i seib? ex vmb? et alija nociuis

Cepe pli. xx. cū sale pseruat pisa pfora rione vermiculorum.

Cupressus pli. xviii. folijs tunsis si misce ant nō esse vermiculis obnoxia. nec si in terlunio serantur.

Dragontea gal. vi. simplicū folia suppo lica panibus pseruat a putrefactione.

Herba cuius nomē ignotū ē pli. xviii. pe stez a milio atq; papico sturnoz pass eoz ve agmīa abigi scio in quatuor angul

segetis defossa mirum dictū vt omnino aus nulla intret.

Laurus pli. xviii. rubigo quidē maxima segetū pestis ramis eius i aruo defixis transe in eaz folia ex aruis.

Luxuria segetū pli. xviii. castigat venter pecoris in herba dūtaxat & opaste qui de? vel sepi? nullā i spica iniuriā scēiue

Menstruata pli. xxviii. tra. cap. vii. si nu data segetes abijcit erucas ac vmiculos scarabcosq; ac noxia alia dēiūt motto dor? ponit i capadocialia obmultitupi nē centaridū illas ire p media arua recte clis sup clunes vestib? Alibi seruāt vt nudis pedib? eat. capillis cinctūq; dis soluto. cauendū vō ne io oziete sole fa: ciāt fementē cū arcescere mustele

Mures a seibus abigūt Pli. xviii. cinere Horreū p bladi pseruatōe Pli. xviii. tra: ctatu ca. xxx. horrea opose & tripeda li crassitudine pariete latericio edificari iubēt aliqui pterea sugne ipleri nec ad stat? admittere aut fenestras hfe vllas

Rubeta pli. xviii. multi ad milij remedia rubetā noctu aruo circūferri iubēt pri usq; fariaē defodi q; in medio inclufaz vase fictili. ita nec passerez nec vermes nocere. sed eruōā priusq; metatur alio quin amarum fieri.

Talpa pli. xviii. armo eius ptaeta semina vberiora esse.

Oleribus pertinentia & herbis.

O Lera pli. xix. oia aut translata me lioza grādiōzaq; siūt maxie porri napiq; & si i foueis cauatis singulis ca prinus simus apponāt porri lactuce eru ce apij nasturij seia mire pueniūt. mul tis aut eterna folia sic eliotropio adian to. jēc oia olera accessu mlieris mēstrua lis flauescūt. jēc ab erucis defēdūt olera absinthij succo semia madefacē. canerū fluxiale in medio orti suspēdere. ossa ca pitis eq̄ iposita virgis sanguineis olera tangere.

Alleū pli. xix. vt odoze carcat allea iubē tur seri cū luna sub terza sit colliq; i coi tu. i. diuētōe. jte? si diuei? allea cepas & inueterari libeat aq̄ salsa tepida capi ta vngueda sunt & ita diuēurnioza siūt meliozaq; vsui s; i statu stēilia alij pēti sunt primo sup prunas suspendisse ab igne itaq; pfici arbitratū ne germinēt alij alleū pallea seruare optime putant. Brassica pli. xix. semia brassice veteris ra pe fiunt atq; inui cem. i. econueto.

Cepe pli. xix. seruat in palcis maxime
Cōsolida maior apule. carnē oscisā ī caca
bo radice misceas & cocta in vnū cohe
rebit.

Fungi sera. scdm dia. populi cortex insci
sa. immutim seminata in letamie nascentē
toto anno fungi apti omestioni vt dicē
Lactuca pli. xix. diuus angust? lactuca
conseruatus in egritudine fertur pruden
tia muse medici

Lilia pli. xxi. inuenta est ī bis & ratō ī se
rendi monstrificis hoīm ingenijs collā
gunē nāq; mēse iulio scapi arescentes li
haq; suspēdunt in fumo. deinde nudatī
bus se nodulis ī fece vini nigri. vī greci
mēse marcio macerāt vt colorē accipiāt
atq; ita ī scrobiculis serūt hemis fecis
circūfusus sic sūt purpurea lilia mirūq;
ita tingi aliquid vt nascat īfectū
Napones quaz; tenuiora folia dulciores
sūt pli. xix. quoz; scabra & angulosa &
horrida amariores.

Oximum cōe sera. scdm dia. mastīcatum
& appositum soli generat vermes.

Rapa pli. xviii. era. ca. xiii. rapas vidi. x.
libras excedētes. itē rapas ferere nudū
volunt iterū; satius rapaz; iustus inter
duoz; nūm dies festos neptuni atq; vī
cani feruntq; subeili obfuitatōe quora lu
na pcedente hyeme nix pma ceciderit si
totidē nūmū die ītera pōictum tps
spacium serantur mire puenire.

Rafan? iocūdior sit detractis folijs pli.
xix. anteq; decaulescat hoc etiā in rapis
valet. nā direptis folijs cooperta terra
crescunt duratq; in estate. itē; rafanus
adeo gaudet frigore vt ī gmania infan
tum pueroz; magnitudinē equet.

Ruta pli. xix. amicitiaz videt hīe cū fici
incantum q; nūq; letior veniat q; sub
hac arboze.

Rosa pli. xxi. q; pcorē faciūt pedali circa
radice serobe aq; calida ifundūt cū ger
minare incipit. itē; rosaz; semen optimū
crocinum nec anno vetustius nigrū au
tem inutile.

Sparagus pli. xix. cornua arietis tonsa et
defossa sparagos multiplicat sera. ca.
de sparagis in terra sepulta cornua arie
tis nascunt sparagi vt quidā dicunt.

Igni ptenentia & ardozi.

Albesten lapis al. semel accēsus vix
vīq; extinguitur lapis. similiter
Abiectes lapis al. accens? remanet calid?
diebus. vii. lapis. similiter s; dicē asile?

Antrax lapis plini? .xxxvii. ardet super
fusa aqua.

Berillus lapis al. exptum est q; rotū data
oculo solis opposita adurit & ignē accē
dit lapis. adurit manum stringentis.

Calx pli. xxiii. extinguit oleo & .xxxvi.
ardet pfusa aq. & .xxini. oleum solum
calci misceē qm vtrūq; aquas odit.

Cristallus lapis. subiectus soli accipit ig
nem. ita vt accendat escam fungorum
al. si frūus oculo solis opponit ignē. eli
cit si calidus hoc pficere non potest.

Epistrites lapis al. exptus est q; opposit?
oculis sol igne; & radios ignitos emit
tat pli. xxxvii. sed epistites dicē.

Gagates lapis pli. .xxx. mirumq; accendi
tur aqua oleo restinguitur.

Lignum pli. .xvi. teritur lignū ligno ignē
quoq; concipit ateritū excipiente mate
ria aridi fomitis fungi vel folioz. Sed
nihil eoz; prestanti? que teratur lauro
laurumq; terat.

Magnes lapis sera. scdm mesarugie cal
cinatus & preparatus vt ibi doceē ar
det perfusa aq. ita cta non ardet

Oua pli. .xxix. lignū pfusum ouo vestitq;
Salamandra Kir. in igne posita ipsum ex
tinguit & cor ei? portās si timebit ignē
Trachinus lapis Pli. .xxxiii. ardet pfusa
aqua & extinguitur oleo.

Luminositati ptenentia.

Sinus kir. lacrima eius cum oculo
contusa & pmixta in lucerna ac
censa astantes videbunt hīe caput asini
Carbūculus lapis al. natura bon? existēs
lucet ī tenebris. min? tñ bon? emicat su
perfusa aqua clara & limpida in vase ni
gro & mūdo posic?

Crisoprass? lapis al. lucz ī tenebris

Elaeteriū pli. .xx. appiatū extinguit lum
lucerna.

Pulmo marin? pli. .xxxii. fricatū lignum
ex eo prelucet

Qualie oculos vī orphi piscis Kir. solue
ī modico aque ī vase vitreo p dies. vii.
deide paz; olei & ex hoc ī lucerna modi
cū mitte vī liciniū solū iunge & accēde
& videbūt sese vt demones vnusquisq;
Sepia pli. .xxxii. nigro ei? posito ī lucerna
ardēte alijs extinctis lumībus circum
stantes videbantur nigri.

Sulphur pli. .xxv. cū viuis pūis vase no
uo excādēs astātes lumī pallioi vident
Tirus Kirami. eius oculi & pulmones
marini tñ si parietes rectum vel aliud

linietis lucē vt luna videbūſ & ſero pu-
tabunt ſtellas vidē. ſi autē virgā inunxe-
ris deūbulans ſero. cū luna nō lucet pu-
tabit lumen de virga exire. ſi autē in mu-
ro vel cātea depinxeris imaginē aliquā
videntes mirabuntur.

Aque bullientis feruorē impediētia
la. Gathes lapis pli. xxvii. impositus
lebeti feruenti refrigerat.

Bubo pli. xxii. officuluz in dextro latere
eius in aqm feruentē deiectum refrige-
rat. nec postea feruet.

Epistrites lap. al. dē qđ aqm feruētē deie-
cit? cessat bullire et. pax post frigescit
Topasius lapid. feruētē aq̄s opescit.

Tempeſtati reſiſtētia.

la. Gathes lapis pli. xxii.

Alhiron auis hir. oculos ei? qđ por-
tauerit nauigās in mari non timebit tē-
peſtates eius.

Celonides lapis pli. xxvii.

Cerauni? lapis lapid. nauigiū p mare vel
flumē portās turbine non mergitur nec
flumine percutitur.

Corallus albus oera tēpeſtates & grandī-
nes lapid. a tramine vel tecto vel agro
quocūq; gerat repellit aq̄sus in vineis
vel oliuis vel iactus in agro. cū ſemine
grandines & tempeſtates auertit.

Epistrites lap. al. ſteriles nebulas gñomē
& tēpeſtatē a frugib? opescit lapid. sila.

Gloſopetra pli. xxvii.

Lactuca pli. xx. eam comedentes.

Peonia apul. i. naue eā hñe ſi mōs ea vtiſ
Smaragdus lapid. tēpeſtates auertit.

Nimbus pertinentia.

Eſtudo pli. xxii. dexterū eius pedē
reſiſtētia cardis? ire nauigia tōne
Vitul? marin? hir. cir. i. abore nauis liga-
t? naufragiū euertit eiūſdē coriū fixū in
abore nauis vñ antēna a fulgore deſcēdit
Metallis & mineralibus pertinentia.

Aurum pli. xxiii. cāius pnceps aui
diſſimulus auri iuſſit excoq magnū
pondus auri pigmēti qđ i ſiria a pictori
b? fodit & plane fecit aurū excellēs ſz
ita parui pōderis vt detrimentū ſcēret
illud ppter auariciā exptus qđ auri
pigment. lib. xxi. pmutare nē nec por-
tea tēptatū ab vllō eſt.

Argentū pli. xxiii. vena in ſūmo reperea
crudaria appellat ſinis antiqu? fodiendi
ſolebat eſſe alumen inuentum.

Argentū viuū pli. xxiii. ei ſurgat. om-
nia ppter aurum.

Es pli. xxiii. i. tūpro coronariū extenuat
in laminas thaurozūq; ſelle tūctū ſpēz
auri in coronis hyſtronum prebet.

Ferrum pli. xxiii. ſit ſimile eri aceto &
alumine illimicum. Itē ceruſa gipſū pix
lūda deſcēdit p̄m ab erugine.

Magnes lapis attrahit ferz ſera. & frica-
tio ei? cū oleo ſpedit alēadōz ei? ariſt.
vii. phoz & ſuccus cepe ſimiliter.

Adamas nihil frāgit eū niſi plūbū ſeraſ.
qđ ip̄m pterit pli. xxvii. ſanguis yrci rū-
pit cū calidus lapid. ſimiliter.

Vitro pertinentia.

Ovum pli. xxix. albumen cum calce
fragmenta eius glutinat ſex ſilā.

Gallina ſtercus ei? ſictilia oſolidat ſex.

Paritaria gal. vi. ſimpliciū ſuccus mundi-
ficat vitz aui. herba vici & viciolūm
vel paritaria eſt qđ viciū abluat.

Crustas a vase ppter multam deco-
tionem remouentia.

Raffica ſilueſtris pli. xx. decoctio
eius in vaſe eſt certum.

Que oleo diſſolunt & non aqua.

Neula plinius. xxii.

Refina omnis pli. xxiii.

Aceto pertinentia.

Cetum pli. xxiii.

Laſer pli. xxiii. acuitatē aceti accē-

panis torrefact? pli. xxiii. acuitatē aceti

Pip pli. xxiii. acuitatē aceti accendit.

Lac pli. xxiii. acuitatē mitigat aceti.

Vinū pli. xxiii. acuitatē mitigat aceti.

Paleas trahentia.

Vſceol lapis ſera. fricat? ad capil-
los fortit attrahit ſic magnes ferz

Gagates lapis lapid. fricatōe calefactus

Karabe aui. attrahit paleas ex fricatione

palearum.

Lichin? lapis pli. xxvii. fricat? lapid. al.

Succinū pli. xxvii. calefactū fricatione

litteras occultas ſcribere (digitoz)

Itimallus pli. xxvi. ſi cū lacte eius

ſcribat deinde exiccatis literis ſup

apparet cinis apparent licere legibiles

que prius videri non poterant

Salis pertinentia.

Al copioſum facit aqlonis ſtatus

austro n̄ naſcē flos ſalis n̄ ſit niſi

aquilonibus. pli. xxxi.

Agrigetinū ſal ignē paties ex aqua exlie

Sal nitz ſulphuri decoctū i lapidē vertit

aput capſas portas ſunt q̄ ſalis flumina

appellantur pli. xxxi. ferunt qđaz & calē

ei fontes ſal ſicut pegafei pli. xxxi.

Tractatus decimus & ultimus de nominibus medicinarum & primo simplicium secundo plurimum compositarum.

Tabula de nominibus simplicium medicinarum communiter pluribus autoribus deferuntur quae sunt autorum de quibus determinavit

Abel. auic. fructus iuniperi
Albestis lapis. pli. xxxvii.
Lapida. alb. de mineralibus
Abies pli. xvi. tractatu.
Abiotanum pli. xxii. serap.
ccc.ig. lxx. auic. v.
Abfintium pli. xxxvii. serap. xxiii. & in
antido. eiusdem. hali. xxiii. mac. iii. apul.
cii. al. iij. auic. cir. col. albuk.
Abfintium marinum vel siluestre vel puum
pli. xxvii. sera. cccxii. dicit scaba & sari
con. hali. xxxiii. al. xxix.
Abfintium fonticum hali. xxxiii.
Absticos lapis al. de mineralibus.
Acala pli. xxi.
Acathes lapis plini. xxxvii. al. agalios
dicit lapid. ii.
Acacia pli. xxxiii. sera. xc. hali. xl. al. xxv.
cir. albuk.
Acantos pli. xxii. sera. xc. ig. iii.
Acetosa sera. c. vii. hali. xxxij. al. auic.
Acetum pli. xxi. & xxij. serap. cxxix. hali.
i. al. xxi. auic. yf. col. cir.
Acetum squilliticum pli. xx. hali. xl. serap.
cclxxxvii. auic. vi. tractatu quinti.
Acer arbor pli. xvi.
Acedanich hali.
Accepto. auis sext. xxiij.
Achilea pli. xxv. id est. millefolium
Acorus pli. xxv. sera. cclij. hali. xliij. al.
xxv. cir. apul. vii. auic. col.
Aconitum pli. xxvii.
Acutoz. lapis. sera. cclxxxij.
Adamas lapis pli. xxxvii. serap. cclxxxij.
lapidari. alb.
Adepsa sera. cccclxliij. hali. li. cir. auicenna
albuk.
Adepsa terre sera. herba. lxxv.
Aedne membrum. scilicet glandule. gali. alimē
torum iii.
Aoyantos pli. xxij. gallicum dicit apul.
politicum. ig. xxiij.
Affodillus pli. xxi. sera. ccv. apul. xxxij.
hali. xxxij. cir.
Affronitum pli. xxxi. sera. cccxviij.
Agarbes lapis plini. xxxvii. acathes di
cit alb.
Agaricum plini. xxvi. hali. xliij. sera. lxxij.

auic. col. mes. albuk. xxv.
Agnus castus plinius. xxiij. sera. cccxviij.
gali. primo alimentorum & vi. sim. auic.
col. cir. vi.
Agresta sera. xxxv. yf. albu.
Agrimonia pli. xxv. agrimonia dicit apul.
Ayson species sempivive. pli. xxv. serap.
cclxxvi. mac. xxxii. ig. xxxiiij.
Alauda avis caro al. vii. cap. ij. tractat.
Alabandina lapis lapidari.
Alabastrum id est. stibium. pli. xxxiii. & est
ancimonium
Alectoris lapis. pli. xxxvii. lapis. alb.
Alectoros lapis pli. xxvii. gallicum cen
trum galli idem
Alleum pli. xix. ser. cccxviij. gali. ij. alimentorum
hali. xliij. al. xv. auic. col. yf. cir.
Ale animum auicenna xxvii.
Alica pli. xviii. xxii.
Alces pli. xxvii. sera. cxcvi. hali. xl. mac.
lxxxij. al. xxv. auicenna mes. col.
Alumen plini. xxxv. sera. cccclij. hali. xxv.
cir. vi. auicenna col. albuk.
Alumen sera. cclxx. ccliii. auicenna granum
albotum dicit granum viride
Alkan ser. cvi. hali. xxxvi. al. xxv. auic. cir.
Alciomum spuma mans plini. xxxiii.
Alcion aristo. v. vii. & viii. de historiis.
Kir. avis valde speciosa in lictoribus
digens pisciculis vivit & viridis est.
Alga plinius xxv.
Alkali sera. xxxiii. auicenna hali dicit
Alkei col.
Alkekadi plini. xxi. necessaria dicit. ser.
cxxxii. hali. xxxiii. ig. xxix. auicenna he
kengi dicit
Alkiran sera. cclii. albuk.
Almes auicenna
Almezereon al. quarto tractatu
Almuri sera. celerit. albuk.
Aluus pli. xxxiii. id est. polul. scilicet quosdam
Alpe plini. xxxiii.
Alscebran mesue
Alscebra sera. cccxxxiii. spes sempivive
Altea plini xx. sera. lxxii. hali. xxxij. mac.
xxx. apul. xxxii. auic. col.
Amoniacum plini. xxi.
Amaracum plini. xxi. gali. ii. simplicium
id est. maiorana vel sanfucus
Amandinus lapis al.
Ameos sera. cclxxi. hali. xxxv. auicenna.
Ami plinius xx. similimum est cimino vel
ameos
Amigdalae plinius xxxiii. sera. lxxviii. hali.
xxxvi. auic. col. gali. ii. alimentorum

Amilum plini. xxii. cir. viii. gali. pmo ali
 mentoz. al. auicē. yf. albu. amilū dictū
 est quia sine mola fractū. pli. xviii.
 Amirberberis. sera. cxxiii. al. au.
 Amiantis lap. pli. xxxvi.
 Amomum plini. xii. sera. cclxiii. al. hali
 xxxmj. auicenna
 Amomacū pli. xxii. sera. cclxiii. cclii. hali
 xli. al. xxv. auicē. col. cir.
 Amurca olei plini. xxv. apul. xc. sera. v.
 hali xl.
 Ambrosia plini. xxv. apul. xc. id est mil:
 lefolium.
 Ambra sera. cxc. al. xix. au. col. cir.
 Ampelofagra pli. xxvii. id ē. flamula
 Ampeloprason pli. xxmj.
 Anacardus serap. cccxxvi. al. xxix. hali
 xxxviii. auicē. col.
 Anagallus. id ē. morsus galline. pli. xxv.
 sera. cl. au. thesal. herba sagittariū
 Anas auis. sera. ccccix. al. vii. au. Kir. in
 tertia picula.
 Anctum plini xx. sera. cccv. al. xxxv. hali
 xxxmi. au. col. yf. cir. macer
 Anisum pli. xx. sera. cccxxvi. hali. xxxv.
 al. xxxv. auicenna col. cir.
 Anuiden sera. cccxxvi. hali. xxxvi. alber.
 mj. auicenna
 Ancusa pli. xxii. ig. lxii. gali. vi. simpliciu
 Anacoca. id ē. ensolium. sera. vi. al. xv.
 hali xxxmi. auicē.
 Andragne agria. sera. cccxxiii. sequiue
 cap. grassula scz faba grassa cred o
 Andromanta lapis alb. lapid. andromina
 dicit
 Aguis plinius xxix.
 Anguilla plini. xxxii.
 Anser pli. xxix. gali. vi. alimentoz. sext.
 xxxi. Kir. m.
 Anchemis id ē. camdilla pli. xxi. ig. xxix.
 Antimoniū serap. ccclx. al. lxv. al. xxv.
 auicē. col. cir. ix.
 Antipodiō. id ē. cinis pli. xxxmi. arboz
 folioz & ramozum
 A parine. id est. lappago pli. xxvii.
 Apes & similia pli. xxii.
 Aper pli. xxviii. sext. v. Kir.
 Apium pli. xix. sera. cclxxmi. al. xv. gali.
 ii. alimentoz. au. col. yf. cir.
 Apium raninū pli. xxv. al. xxv. hebihegi
 dicit ipse & au. cir. vii.
 Apiū risus apul. ix. cir. vii.
 Apiū orientale sera. cclxxvii.
 Apium aq sera. cccvi. au. pupilla aq dicit
 Apiastrum pli. xx.

Apollinarius pli. xxv. apul. xxmi.
 Abrotanū hali. xxmi. ig. lx. auicē. col.
 Apzostilla pli. xxvi. rafanus agrestis
 Aqua & diuersitates ei. pli. xxxi. al. mi.
 tractatu iii. au. iii. j. & ii. can. yf.
 Aqua ros. sera. cmi. al. xix. mes. cap. rosa
 rum. albu.
 Aqua lactis sera. cccxxvi. au. mes. al.
 in diuisionibus
 Aquila auis. sext. xxii. Kir. iii.
 Aquila piscis Kir. primo & ii.
 Aquifolia arbor pli. xxmi.
 Aquilegia pli. xvi. id ē. vngula caballina
 Arachi gali. primo alimentoz
 Aranea pli. ii. sera. cccxlvi. ecla ipsius.
 auicē. Kir.
 Arabes lapis pli. xxvii.
 Aratū pli. xxmi. id ē. auripigmentū
 Aristologia pli. xxmi. cōseruatur p annū
 in umbra. sera. clxvi. hali. xlvii. mac. lv.
 ig. xii. apul. xx. al. xxv. auicē. col. mes.
 thesal. herba signi piscis. cir.
 Aries sext. xii. al. iii. terti. ei. caro. ser.
 cccxxi. cutis eius.
 Aron. id ē. iarus pli. xix. sera. xc. galie. vi.
 simpliciu & ii. alimentoz.
 Arundo pli. xx. au. sera. cxxiii.
 Arundo zuccari auicē. citran dicit
 Arbor marina. id ē. rosmarin. fer. cccxj.
 Arbor gummi arabici. sera. xc. auicē. di
 cit anagallinis
 Arbor marie au. id ē. butthozmarien
 Arbor cimicū. id est. vlmus. sera. ci. au.
 Arbor gummi viridis. sera. clmi.
 Arbor mastice sera. clxxvi.
 Arbor seni sera. ccl.
 Arbor abrahe sera. cccxiii.
 Arbustus arbor pli. xxmi.
 Arcus demonis sera. clxxmi.
 Argemonia pli. xxv. apul. xxxii.
 Argētū pli. xxiii. sera. cccxlvi. hali. xlvii.
 al. xxv. au. cenna
 Argentū viuum pli. xxxmi. sera. cccxlvi.
 hali xl. cir. mi.
 Armenia fructus gali. ii. alimentoz.
 Arna sera. cccxi. vermicul. vazo aque
 dictus porcellio.
 Arnoglossa pli. xxv. ser. cxxvii. ha. xxxv.
 ig. xv. plantago dicit auicē.
 Arpa auis Kir. j. & iii. est auis rapacissi
 ma similis vulturi puioz tñ & rubicun
 dioz. & alibi dicit qd ē spēs vulturis albe
 Arsenicū ser. cclxxmi. al. xxv. au. col. cir.
 Artanicha sera. cccxliii. hali. xliii. auicē.
 id est. butthozmarien

Arthemisia pli. xxv. thesal. herba signi
 scorpionis
 Asa sera. cccxxv. hali. xli. cir. v. auic. col.
 Asarum pli. xxi. sera. cccxxviii. al. xxv.
 hali. xxxvii. mac. lxxvi. auic. mesue
 Asellus piscis pli. xxxii.
 Asinus pli. xvi. sext. xii. auic. ena
 Asius lapis sera. cclxxv. auic. ena
 Asarie auic. cap. atramenti. species atra
 mentorum
 Ascalonia pli. xix. ab ascalon opido dicta
 Asnen sera. cxli. id ē. alhal. auicenna. dic
 vsnen
 Asparag. pli. xix. hali. xxxv. apul. lxviii
 gali. ii. alimentoz
 Aspalum plini. xxxm. sera. clxxii. hali.
 xlvi. cir.
 Aspidillus pli. xxi. apul. xiii.
 Asplenon pli. xxvii. scolopendria.
 Asserion apul. lxii.
 Astula regia pli. xxi. apul. xxxii.
 Atramenta auic. ena. alim. xxv. azegi. cir.
 agragagantū dic
 Atramentū zuccarimū pli. xxxm.
 Atriplex pli. xx. sera. cxli. al. xv. galie. ii.
 alimentoz. auic. crisolocanna dic
 Atriplex marinū sera. lxxxi.
 Auena pli. xxii. sera. xxv. gali. j. alimētoz
 & vi. simpliciū
 Auellana mda sera. cccxxv. auic. roba
 dic.
 Auellana pli. xxij. sera. clviii. al. xvii.
 auicenna yf.
 Aurata pli. xxxii. piscis
 Auripigmentū pli. xxxij. ser. cccxxm. cir
 Auricula muris gali. vi. sim. auic.
 Aurum plini. xxxij. sera. ccccviii. al. xxv
 hali. xlvi. auic.
 Austur auis aristote. o ctavo d historijs
 Axungia pli. xxv. sera. ccccliii.
 Azedarach al. xxv. auic.
 Azul auic. lapis lazuli
 Achar. plin. i. xxi.
 Bachara herba. sera. cccxxv. nar
 dus dic
 Bacca lauri. ser. cccxvii. al. xxv. hali. xxxv
 gali. vi. simpliciū
 Belagius lapis alb.
 Balaustra pli. xxij. ser. cccvi. al. xxv. auic.
 col. albuk. cir.
 Balsamuz pli. xxij. sera. clv. hali. xxxix.
 al. xx. auic. col. cir.
 Barba yrcina sera. in xxm. auic. col.
 Barba iouis mac. id ē. sempuina
 Basiliscus serpens pli. xxix. apul. xxxi.

auic. vii. quarti.
 Barbassus pli. xxv. barbassus dic apul.
 similiter auic. bustri dic thesal. herba
 mercurij dic
 Barbonus piscis marin. gali. ii. alimēto
 rū. Kir. triliam nominat.
 Basilicō gali. ii. alimētoz. col. alb. xxxm.
 fluuialis hali. xv. sera. cxvii.
 Batheca auic. melones
 Batitura ferri sera. cccxvi.
 Batitura eris sera. cccxvi.
 Batrachion pli. xxv. apium raninū
 Bauchia sera. clxi. al. xv. yf. auicenna ge
 zar dic
 Baurach sera. cccxli. al. xxxv. hali. xlvi
 auicenna mes.
 Ben sera. cclxii. auic. mesue
 Been sera. ccvii. al. xxv. auic. col.
 Bechion pli. xxvi. salina fm ipsum
 Bedeguardo sera. xcv. al. xxv. auic.
 Belliculi marini cir. species cōchilioz al
 borum oblongoz quantitate castanee
 pue que dicūt porcellane & apportant
 ex vltra mare
 Bel sera. cclx.
 Bellicus sera. xci. al. xxv. hali. xxxv.
 Beregesif auic. vel berengesif. id est. ab
 rotanum
 Berillus lapis pli. xxxvii. lapis. alb.
 Berberis sera. cccxiii. al. xxv. hali. xl. auic.
 albuk. cir.
 Berbena pli. xxv. mac. xxxix. thesal. colū
 bari dic esse herbā tauri
 Beta plinius xx.
 Betonica sera. cccv. pli. xxv. anthonius
 musa vetonica dic.
 Branca vrsina cir.
 Bistora cir. radix eius tortuosa valde
 Bicumē iudaicū radix. sera. clxxii. aspal
 tum dic auic.
 Bissa fogola. fm vulgare vermis lucens
 nocte volando
 Bolum apriū. hali. xlmj.
 Bolum armenū pli. xxxv. sera. cccxxvi.
 hali. xlmj. auic. lucum armenū dic
 Boletus plini. xx.
 Bobax sera. lxii.
 Bolum pictoz idem & carpentariozum
 plinius. xxxv. sinopida dic. sera. simi
 liter cccx. hali. xlmj. col. auic. magra
 vel lutū magra dic
 Bombicelis pli. xi. vermis serici
 Borax. sera. cccv. cir.
 Borax lapis alb. lapis bufonia
 Borago cir. yf.

Bosmarinus Kir-j.
 Boethm fera-clmi.
 Botrachion plini? xxv. apium raninum.
 Botris pli. xxvii.
 Bos plini? vii. Kir. ii. taurus dicit
 Bubo plini? xxix.
 Butthor marien fera. cexlmi. al. xxv. aui. di
 cit arbor marie & artanieba
 Bufo plinius xxxii. rana tubeti dicit Kir
 rospam
 Bulbus pli. xix. fera. cccxxvni. al. xxv.
 aui. rufu gal. ii. alimeto?
 Bulbus canis hali. xxxvii.
 Buglossa pli. xxv. mac. cir. ig. xi.
 Buprestis uermis animalis pli. xxx.
 Buprestis herba pli. xxii.
 Buxus plini? xvi.
 Burdo anial. sext? xni. Kir.
 Burdi fer. xvii. id e. papyrus
 Butalmon plini? xxv. cotula
 Butirū pli. xxvni. fera. cccxxvni.
 hali. xlix. al. xxii. aui. cen.
 Buzee cortex alber. xxv. darsesabā dicit.
 Buziden fer. cexlmi. aui. c. buzide dicit
 Boellium pli. xii. ferap. cexvni. al. xxv.
 hali. xli. aui. c. na
 Boellium de machi fera. cxni.
 Blactebizatie fera. cxi. cap. de ostracis
 vngulas dicit. aui. c. hali. xix.
 Bleta pli. xx. ferap. cxliij. galie. ii. alimen
 torum. col.
 Blitis pli. xx. fera. cccxxvi. al. xv. gali. ij.
 ali. mē. aui. olus iamenū dicit.
 Branca vrsina cir.
 Brassica pli. xx. apul. xxx. silustica
 Biron pli. xxvii. herba quā habent chus
 gientes in locis circa lucunas quā fecit
 pro feno & est salsa & nominant eam
 birum.
 Brionia plini. xxi. apul. lxvni. al. xxv. fe
 stre dicit. aui. c. similiter
 Britanica herba pli. xxv. aui. c. beztaniki
 dicit ig. xxi.
 Bruscū plini? xx.
 Bruculi al. b. xvi. species locustaz que ar
 bores comedunt
 Acabus plinius xxi.
 Cackille fera. lxi. spēs solari
 Calamentū fera. cccxmi. aui. c. thefal. her
 ba signi geminoz dicit cir.
 Calamus plini? xvi.
 Calamus aromatic? pli. xxi. fera. cc. al.
 xxv. aui. c. cir.
 Calandria aui. Kir. iii. carabzios dicit
 Calitricū pli. xxv.

Calcantum pli. xxxmi. fera. cccxix. hali.
 xvi. al. xxv. aui. c.
 Calcedonius lapis al. lapid. pli. xxvii.
 Calcifraga pli. xxvii. id e. salisfraga
 Calcitis pli. xxxmi. est terra cū qua fit es
 citrinū. scz auricalcū dicta calamina
 Calciamento? solec fera. cccxxxi.
 Colcatar fera. cccxix. hali. xlv. aui. c.
 Calcofanos lapis. lapid. al. b.
 Calx pli. xxvi. ferap. cccxmi. hali. xli.
 al. xxv. aui. col. al. buk. cir.
 Camedafne plini? xxi. fera. clxxv. hali
 xxxvni. aureola
 Camelea pli. xxi. ferap. cccxvi. id est.
 mesereon.
 Cameleon anial pli. xxvni. hir. ii.
 Camelus anial pli. xxvni. hali. xv.
 Cameleonta pli. xxii. vel cameleon & ite
 ru? xxvii. nigra preferuat annis. xl. fer.
 alba. aui. hasech dicit.
 Camephiteos pli. xxi. fera. clxxmi. hali
 xxxmi. al. xxv.
 Camelos camomilla ig. xvii. apul. xxi.
 Camomilla pli. xxii. anthemis dicit. fera.
 xxii. hali. xxxmi. aui. c. cir.
 Cambil al. xxv. aui. c.
 Canabis pli. xx. fera. cxi. hali. xxxmi. al.
 xvii. aui. semē scedenegi dicit
 Canabet fera. xxxii. spēs caulis
 Canna fera. cccxni.
 Canna mellis al. b. xvii. yf. aui. c. arunt o.
 zuccari. dicit
 Canaria pli. xxv. lappa.
 Canela fera. cccvi. col.
 Canis pli. xxix. aui. c.
 Canis caput herba apul. lxxvni.
 Cancer plini? xxxi. fera. cccxxxi. al. b.
 xxv. aui. cenna
 Candarel species endiuie fera. cxxxvni.
 Candarusiū fera. xxvii. aui. canderos dicit
 Campboza fera. cccxxvii. al. xix. aui. col.
 cir. psillium sua frigiditate cōseruat cā
 Cantabzica pli. xxv.
 Cantabzū cir. fursur eritici.
 Cantarides pli. xxix. fera. cccxxmi. hali.
 xxi. aui. al. buk.
 Cappat? pli. xxix. fera. clxxv. al. xvi. ace
 to & sale condit? aui. hali. xxxvi.
 Capilli pli. xxvni. fer. cccclmi. hali. xli. aui.
 Capilli veneris vel porcini vel algol al.
 xxv. hali. xxxmi. fera. iii. aui. c.
 Capra pli. xxvni. al. vii. carnes eius
 Caprea siluestris. sext? mj.
 Caprioli carnes albert? xii. Kir. dorcas
 dicit.

Caprificus pli. xxiii. siluestris ficus cuius
 fructus nō maturatur
 Caprifoliū pli. xxvii.
 Caput & cerebrū animalis. sera. cccclv.
 hali. xv.
 Carabe ser. cclx. pli. xxvii. hali. xli. aui.
 Carici. al.
 Caries lignorum serap. xlv. aui. serratu
 ra dicie
 Caro al. vii. iii. aui. cē.
 Cariote pastinace rubee. gal. ii. alimētoz
 cap. pastinace
 Carubie hali. xxxix. carnubia dicie. aui.
 & sera. carnub
 Carbo pli. xxxvi.
 Carui ser. cclxxiii. agreste. hali. xxxv. aui.
 Carbunculus lapis pli. xxxvii. lapid. alb.
 Carcinus piscis pli. xxxii.
 Cardamomū pli. xxii. sera. lx. hali. xxxv.
 al. xv. aui. cē.
 Cardo pli. xxvii. dipfacos dicie. sera. cii.
 hali. xlii.
 Cardus pli. xix.
 Caprinus arbor pli. xvi.
 Carpobalsamū sera. clv. al. xv. balsami
 semen dicie auicenna
 Carnub sera. cxxx. hali. xxxviii. aui. carnu
 bia silique.
 Carte pli. xxmi. hali. xxxmj. aui. cē.
 Caseus pli. xxviii. sera. ccccxix. al. xii.
 gali. ii. alimētoz. aui. col. yf.
 Cassialignea plini. xii. sera. cclxxv. hali.
 xxxvi. aui. mes. col.
 Cassia fistula sera. xii. hali. xxxv. aui. mes.
 Castanea pli. xxiii. sera. xcv. al. xv. aui.
 yf. col.
 Castoreum pli. xxxii. sera. ccccxvii. hali.
 lj. al. xv. auicenna
 Cathapucia serap. cccvi. maior & minor
 cccxvi. i. hameheybetine dicie
 Cachimia dic. pli. xxxmi. al. xv. hali. xlv.
 spēs tngens auricalcū
 Catus anial hali. lj.
 Cauda anialis al. viii. iii.
 Cauda tremula pli. xxvi. aui. col.
 Cauda vulpina pli. xxii.
 Cautim aui. cē. id ē. celidonia
 Caulis aui. col. yf. al. xv. sera. xxxii.
 Cabuli hali. xxxviii. sera. ciii.
 Cedrus pli. xxii. gali. ii. alimētoz fru
 ctus eius
 Cefalus piscis gali. iii. alimētoz
 Cbeiri sera. ccmj.
 Celenites lapis. lapid. al. ē. lapis testudis
 Celidonium lapis pli. xxxvii. sera. cccxxii

lapis yrundinis.
 Celidonia pli. xxv. sera. xxix. curcuma di
 cie al. xxv. floret aduentu yrundinū. di
 scessu marcessit
 Celsus arb. oz hali. xxxvi. mora scilicet fru
 ctus eius.
 Celtica sera. xlvi. ma. lxxii. cir.
 Cedarac sera. ccclv. aui. cē.
 Centaur? pli. xxv. nō vltra. xii. annos cō
 seruat. sera. cccxvii. aui. mes.
 Centummozia ig. lvi.
 Centumcapita pli. xxii. sera. xcii. iringi.
 Cepe pli. xix. serap. cccxxvii. aui. cē. col.
 al. xv. hali. xxxmi.
 Cera pli. xxi. aui. sera. col.
 Cerusa pli. xxv. sera. cxi. gali. ii. alimē.
 Ceraunia lapis pli. xxxvii. lapid. al. id ē.
 lapis fulguris
 Cerebrū anialis sera. ccccxviii. gali. iii.
 alimētoz. hali. l. aui. yf. al.
 Cerefoliū apul. cvi. ma. xxii.
 Cerusa plini? xxxmj. ser. cccxi. hali. xlmj
 auicenna col.
 Cberua sera. cccvi. al. xv. hali. xxxiii.
 Cerrus arbor plini? xxmj.
 Ceruus animal plini. viii. sext? & alb.
 Ceruisia gali. vi. simpli. al. vi.
 Cerodea piscis gali. iii. alimētoz
 Cibus piscis pli. xxxii.
 Cicada pli. xi.
 Cicer pli. xviii. sera. lxxvi. hali. xxxv. aui.
 yf. col. gali. primo alimētoz
 Cicercula plini? xxii.
 Cicer agreste gali. vi. simpliciū
 Cicinus granati plini? xiii. pomi punic
 grana.
 Ciconia auis Kir. iii.
 Cicorium pli. xx. hali. xxxmi.
 Cicuta pli. xxv. ser. cccxx. hali. xxxv. cir.
 xviii. aui. cē. fucarā dicie
 Cielamen panis porcin? plini? xxv. hali
 xxxmi. thesal. herba leonis dicie. aui. cē.
 fathaileus dicie
 Cierago gali. primo alimētoz
 Cifilio sera. cxmi. cap. de palma
 Cimīnū pli. xx. sera. xxvii. hali. xxxv. al.
 xmi. aui. yf. cir.
 Cimices pli. xxmi. aui. cē. fefefisis dicie
 Chimolea creta pli. xxxv. se. cclxxxviii.
 hali. xlmj. aui. cē. lucū chimolea dicie
 Cinnamomū plini? xii. sera. ccl. hali. xli.
 al. xli. aui. cē. yf. col.
 Cimis sera. cccliii. auicenna albuk.
 Cinoglossa pli. xxv. apul. xcvi.
 Cinosochim plini? xxvii. testicul? canis

Cinus. id est lentiscus. al. xxv.
 Ciperus pli. xxi. sera. clxxxix. al. xix. hali.
 xliii. auicē. col. cir.
 Ciperus pli. xxi.
 Cielusum pli. xviii.
 Ciconiū pli. xxi. ser. cxxviii. al. xvii. gal.
 ii. alimētoz au. col. yf.
 Cierulli serap. cxxxvii. hali. xxxv. alber.
 xvi. yf.
 Cierum pli. xxi. sera. j. al. xvi. galie. ii.
 alimētoz auicē. col.
 Coagulū ser. cccxxvi. al. xxv. hali. xlii.
 auicen. col.
 Cobius piscis gali. ii. alimētoz
 Cocognitiū pli. xxvii.
 Cocozillus plinius. xxviii. hir.
 Coclee pli. xxx. fluuiales sera. cccxxii. al.
 xxv. marine gali. iii. alim.
 Cogelites lapis lapid. alb.
 Cola sera. cxxxvi. hali. j. de cozijs auicē.
 Coloquintida sera. cxxvii. hali. xxxvi.
 auicē. albuk.
 Colocasia pli. xxii. auicē. calcasia dicit.
 Coluber aque pli. xxxii.
 Colcatar sera. ccdxix. hali. xli. auicē.
 Columbe al. vii. sextus. xxx. au. col.
 Coniza herba pli. xxi. ig. xxvii.
 Conchilia pli. xxx. sera. cccxxi. conchiliū
 purpureū. gali. ii. alimētoz
 Condisi ser. cccxl. v. hali. xlii. al. xxv. au.
 condens dicit
 Condrum gali. j. alimētoz
 Conferua pli. xxvii. apul. lx. somphitū
 dicit herba spongiola
 Confirma apul. lx. & est consolida maior
 & minor
 Confiligo pli. xxv.
 Consolida maior apul. lx. somphitū dicit
 & conferua & confirua.
 Conuoluolū pli. xxi. volubilis
 Cortices ostracoz cancerotuz & similitum
 hali. lj.
 Cor animalis alim. viii. iii.
 Corall? pli. xxii. sera. xcvi. al. xxv. lapid.
 Coracinus piscis pli. xxxii.
 Corallum pli. xvi. marchasita
 Corallinus lapis pli. xxxvi.
 Cozandriū pli. xx. sera. xxxmi. hali. xxxmj
 al. xmi. auicē. col. cir.
 Corrigiola pli. xxvii. polygonū dicit. al.
 xxv. que est species volubilis
 Cozium sera. cccxxxi.
 Corona regia sera. xvi.
 Corona montana sera. cccx.
 Cozuda pli. xix. sparagus siluestris

Cornix auis Kir.
 Cornus arbor & fructus auicen. muraz
 dicit
 Cornu animalis sera. ccccl. hali. lj. auicē.
 pli. xxvii.
 Cordumeni sera. cxcix. al. xxv. auicē.
 Cozmola lapis sera. ccdxxxii. col. lapida
 nus albere?
 Colis lapis pli. xxxvi. sera. cccxxmi.
 Costum pli. ii. serap. ccx. al. xix. hali. xlii.
 auicē. col. cir.
 Coricula lapis pli. xxxiii. heraclū vel ly
 diū dicit cū quo exatē aurū & argentū
 Coronea pli. xxxii.
 Corum sera. lxii.
 Cotula sera. clni. hali. xxxvii. auicē. biar
 dicit. al. xxv.
 Coturnix al. vii. auicē. col. ciba a napello
 auicē. capitulo napelli.
 Cubebe sera. cclxxii. al. xxv. hali. xxxv.
 Cubeze auicē. malua.
 Cubugi auicē. perdux.
 Cuculus plini. xxxvii. strign? id ē. vua
 canina
 Cucurbita pli. xx. siluestris. ser. cccxxii.
 al. xv. auicē. col.
 Cucumer pli. xx. hali. xxxv. condit? ace
 to. auicenna col.
 Cucumer asininus vel agrestis plini. xx.
 sera. cxcix. al. vni.
 Cucumer erraticus pli. xx.
 Culcasia serap. cxcvii. pli. xxi. colocasia
 dicit auicēna
 Cumīnū pli. xx.
 Cunila plini? xx.
 Cipressus pli. xvi.
 Curcuma sera. cxc. al. xxv. col.
 Cuscute serap. xxx. al. xxv. hali. xxxmi.
 auicē. p. h. scribit
 Custus sera. xxxviii. au. albuk.
 Cutis sera. cccxxxi. al. vii.
 Climia serap. cccc. hali. xlv. auicēna col.
 aurū & argentū.
 Climenus pli. xxv. id ē. caprifolium
 Creta pli. xxxv.
 Cress ones sera. xxx. pli. xxii. elion dicit.
 Cretami pli. xxvi. herba.
 Crisolocanna pli. xxvii. auicē. atriplex.
 Crisomilla sera. cccxxi. gali. ii. alimētoz
 hali. xvi. auicē. yf.
 Crisotomos pli. xxi.
 Crisopassus pli. xxxvii. lapid. al.
 Crisopasion albere? lapidari? marchasita
 aurea.
 Cristallus pli. xxxvii. alber. lapid.

Crista galline herba pli. xxvii.
Crisocolla pli. xxxii. gali. est. medicina fa-
cta ex vrina pueri cōfricata i mortareo
cupreo.

Crix vermis multoz pedū qui dum tan-
gitur clauditur. Kir. sera. hunc porcelli
onem dicit

Crocama auicē.

Crocus pli. xxi. sera. cccviii. hali. xxxvii.
al. ix. zafranū dicit auicēna

Croc? orēsis ser. cxvii. ba. xxxvii. auic.

Crocomagma pli. xxi. sera. cccxviii.

Crocus ferici albu.

C Actuli pli. xxi. sera. lxx. gali. ij. ali-
mentoꝝ ambladū dicit

Darselaban serapiō. xxi. arbor granati
siluestris

Daphnoides pli. xxi. sera. cccxvii. daphi-
nides dicit laurus siluestris

Daucus pli. xxv. sera. cccxix. auicenna
zedar dicit

Delphin piscis pli. xxxii.

Dentes sera. cccxxxvi.

Denidar auicē. species fauine

Diacodes lapis alb. lapid.

Diagnidū. cir. & est scamonea

Disar sera. cl. auicēna vlmus vel fraxin?

Digitū cetrini auicenna

Digitū hermetis auicēna

Diptam? pli. xxv. ser. cccxvi. hali. xlii.
auicē. cir.

Dipsacos pli. xxvi. cardus

Diantos ig. xmi. gallicicū pli. similiter
apul. xxv. pollicicū dicit

Dyapteris pli. xxvii.

Dolica leguū species gali. ii. alimentoz.

Doza sera. xcvi. al. iiii. tercij melica

Doronici. sera. cccxviii. hali. xlii. auicē.
durunici dicit

Dulb sera. cccxxxvii. al. xxv. auicē. pla-
canus vel scotanus.

Dragontea sera. xl. alber. xxv. hali. xlii.
chechal. herba signi aquarij

Draco marin? auicē. Kir. prima.

Draco pli. xxi.

Dracūculus pli. xxi. spēs serpentanē.

Dragagantū sera. cccvi. al. xv. auic. col.
cir. p. vitriolo accipitur.

Dracontis vī dracontia pli. xxxvii. lapis
serpentis.

Driopēis pli. xxvii. polipodiū quercinū

Dragantū gumma cir.

H Bandus pli. xii. ser. cxi. hali. xlii.

Ebur sera. cccxxvi. sext? .iii.

Ebulus plini? xxi. sera. cclxviii. al. xxv.

zebul dicit.

Echinus piscis pli. xxi. est piscis retinēs
naues limacie magne similē esse dicunt
est etiam ericius marin?

Edera pli. xxi. sera. xxxviii. apul. c.

Edera terrestris pli. xxi.

Edus al. xvii. tercij.

Egilops pli. xxv. sera. cccxxvi.

Elacteriū pli. xx. sera. cxcix. longissimo
tempore pseruatur

Elates pli. xii. abies arbor.

Elleborus pli. xxv. sera. cccxvi. al. xxv.
hali. xlii. auicē. mes. col.

Electrū pli. xxxii. omni auro inest argen-
tum vario pondere alibi dena. alibi. viii.
alibi. ix. pte. vbicunq; v. porcio argenti
est electrū vocat.

Elephas pli. xxviii. sext? .iii.

Elotropia herba ig. xxxv. apul. l. thesa.
herba signi libe est etia; lapis vt dicit
lapidarius

Emathites plini. xxxvi. sera. ccciii. hali.
xlii. col. lapid. alb.

Emachinō. pli. xxxvi. qd smaltuz dicit?
scz cōpositio quedā vitri

Empetron pli. xxvii.

Emblicus sera. xci. al. xxv. hali. xxxviii.
auicē. mes. albu. cir.

Enaphelin pli. xxvii.

Enula pli. xx. ser. cccxxii. al. xv. hali. xlii.
auicenna cir.

Endiua sera. cccxviii. gali. ii. alimentoz
hali. xxxii. al. xv. auic. col. cir.

Epatica sera. cix. cir.

Epar animalis sera. cccxxvii. al. vni.
hali. xv. auicenna

Epithimum pli. xxvi. sera. cexl. al. xxv.
auicē. col. cir.

Epimedium plini? xxvii.

Equisetum pli. xxvi. al. xxv. auicēna col.
cauda equina.

Equus animal pli. vi. sextus. xmi. auicē.
Equoz augmentatōes in auribus sera. cccxxvi.

Erision pli. xxvii. apul. xx. ser. cxxvii.

Erision apul. xx. absinthiū marinū

Erichron pli. xxi. rubea tinctoz

Erismon plini? xxi. ser. cccxi.

Erius animal sera. cccxxvii. hali. xv.

Erius marinus plini? xxi. galien? .iii.
alimentozum

Eroden aus aristot. vii. d. historijs. aus
edificans i templis & edificijs ciuitatis
habitās habēs supra caput circulū pen-
narū velut coronā oblongā vt digitū.

Eruca plini? xvi. sera. cc. auicē. al. xxv.
 gali. ij. alimentoz.
 Erugo ferri pli. xxxmi. sera. ccclxxxv. auic.
 Erugo enis pli. xxxmi. sera. cccxcvni.
 Eruum pli. xxvni. auicē. orobū
 Es pli. xxxmi. sera. cccxcviii. cccxcvi. hali
 xlvii. auicē.
 Es vstum hali xlvii. albuk. cir.
 Esula sera. ccclmi. hali lni. auicē. scebran
 dicit. mes. alscebram
 Esion pli. xxii. cresum
 Ethiopia plini? xxvii.
 Euforbium pli. xxv. sera. cccxxxvi. alb.
 xxv. auicē. albuk. cir.
 Eupatoriū pli. xxv. ser. lxxni. hali xxxmj.
 thesal. herba iouis auicēna mes.
 Exerbin sera. cclxmi.
 Exrema animalū hali lj.
Aba pli. xxii. ser. xeni. gali. j. alimē
 toz hali xxxv. auicē. yf. col.
 Fagus arbor plini? xxmi.
 Fagra serap. cccxcv. auicēna. est similis
 ciceribus.
 Fagnus piscis plini? xxii.
 Falanga species araneoz plinius xxix.
 Falernū plini? xxij. vinum
 Far plini? xxvj.
 Farrago plini? xnj.
 Farrina sera. xxix. a farre dicta pli. xxvj.
 Faselus pli. xxvj. ser. lxxvij. gali. pmo
 alimentoz al. ij. auicē. yf. col.
 Fassafa sera. lxxmj. al. xvij. auicēna di
 cit trifolium
 Fausel auicē. xxv. nox indica ser. cccxxix.
 Fanolarius arbor pli. xxmi. lethon dicit
 fructus eius faba greca auicē.
 Fasianus Kir. iii.
 Fel pli. xxviii. sera. cccxli. hali xl. al. xxv
 auicēna col.
 Felix herba sera. xxv. apul. lxxvni.
 Fenugrecū pli. xxmi. sera. clxix. gali. j. ali
 mentoz. auicēna yf. col. cir.
 Feniculū pli. xx. sera. cccvii. al. xxv. hali.
 xxxmi. auicē. col. yf.
 Ferse aromaticum auicēna
 Ferse cinnamomi auicēna
 Fermentū al. xxv. auicē.
 Fereiria species terre pli. xxxv.
 Ferrum pli. xxxmi. sera. ccclxxxv. al. xxv
 squama auicē. col. limatura scozia
 Ferula plini? xni.
 Fex auicēna.
 Fex olei sera. v.
 Fex vini plini? xxni. serap. xxxv. al. xxv.
 hali xl.

Fex acetī plini? xxni. al. xxv.
 Fesire sera. xxxv. auicē. viciis alba
 Fibris animal pli. xxxii.
 Ficus pli. xxv. sera. ccni. al. xvii. auicē. yf.
 col. gali. ii. alimentoz
 Ficus lupi sera. cxxii.
 Ficus pharaonis almeis dicit auicēna
 similiter sicomorus.
 Ficus cipria pli. xni.
 Ficus sicce hali. xxxviii.
 Filantropos plini? xxi.
 Filix herba pli. xxvii. sera. lii. al. xxv.
 Fisticī sera. lv. al. xvii. hali. xxxviii. auicē.
 yf. col.
 Fistula auicēna
 Fistula pastozis auicē.
 Folega auis Kir. salaris dicit.
 Folium pli. xxii. serap. xlix. al. xxv. hali.
 xxxvi. auicēna
 Formice pli. xi. Kir.
 Fu sera. lvi. al. xxv. hali. xlii. auicē. cir.
 Fuga auicēna.
 Fufel. sera. ccd.
 Fuligo auicēna.
 Fustulmia auicē.
 Fumus sera. cclxviii. auicē. albuk.
 Fumus butiri sera. cccxxxix. albuk.
 Fumus olubani sera. cclxxvni. albuk.
 Fumus ere sera. lxxvii. al. vni. hali. xxxmi.
 auicē. mes. cir.
 Fungi. pli. xxii. sera. cccxxxv. al. xv. gali.
 ii. alimentoz. auicēna
 Funis pauperū serap. xxxviii.
 Furfur cir. cantabū dicit.
 Flamula cir.
 Filipendula cir.
 Flos vitis serap. xxxv
 Flores amigdalorum citonioz piroz po
 moz salicis. hali. xxxvii.
 Flos eris plinius. xxxmi. serap. cccxcvii.
 auicēna.
 Flos salicis pli. xxxi. sera. cccxi.
 Frassinella sera. lxxv. secacul dicit.
 Fraga herba apul. xxxvni.
 Fraxinus plini? xvi. cir.
 Frigius lapis pli. xxxvi. sera. ccclxni.
 Frumentū pli. xviii. sera. xxix. gali. pmo
 alimentoz. auicē. hali. xxxv. yf.
Gia auis. vel gaza. Kir. sagax. imi
 tans voces hominum.
 Gariofilata cir.
 Gagates lapis plinius. xxxvi. hali. xlv. la
 pidarius alb. auicēna.
 Galla plini? xxni. serapion. cxxii. hali.
 xxxviii. auicēna.

Galaga serapion .cccxxv. al .xlii. hali .xlii.
 auicenna .cir.
 Galli & galline pli .xxix. sera .ccccx. hali
 li .auicenna
 Gallitricum pli .xxvii. apul .xlvm. thesal
 herba veneris
 Gallinus gal .vi. simpliciu. herba coagu
 lans lac
 Galbanu pli .xxiii. sera .ccci. hali .xlii.
 al .xix. auicenna
 Garus pli .xxxi. garion vocauere intesti
 na piscium
 Garfones sera .cii.
 Gardellus auis .kir.
 Gattus aial hali .li. sextus .xvm.
 Gazellus al .vn. caro eius
 Geguers aui .sera .xcviii. giguers dicit mi
 lium & panicum
 Gentiana .pli .xv. sera .ccxlvn. hali .xln.
 al .xxv. aui .cir.
 Genistra plini? .xxmi. mes.
 Genestrusula .cir.
 Gazar auicenna .baucia dauc?
 Gelefemini alma .xvm. tercii
 Gidion plini? .xx.
 Gipsam pli .xxx. sera .ccclxii. al .xxv. hali
 xlii. aui .gipsen dicit
 Girasol thesal .herba solis dicit
 Gith pli .xx. cir.
 Gombara alm .xvii. mes pila
 Guaril auicenna stellio
 Guadai aui .species ostracorum
 Gulera auicenna
 Gummi .pli .xxmj. auicenna .albuk.
 / Rute .hali .xli. aui .agrestis di
 cit caslie.
 Prunoz .sera .ccccm. capitu
 lo prunorum
 Juniperi .hali .xli.
 Botami .hali .xli. abietis.
 Pini .hali .xli. al .xxv. auicenna.
 ratenegi dicit.
 Gumi .
 Arabicu .sera .ccxxij. al .xxv.
 hali .xli.
 Cera .oz .sera .cxl.
 Vitis .sera .xxxv.
 Oliuaru .sera .v. aui .storax di
 Amigdalaz .sera .cclxxvij. ha
 li .xli.
 Marmoris .albuk .xviij. tra
 ctatu.
 Gladiolus apul .vm. kir .prima
 Gladiolus segetalis apul .xlvi.
 Glaucion pli .xxvii. memeb
 Glauc? piscis .kir .mj. plini? .xxxn. glau

cissi m? dicit
 Glans plinius .xxmj. sera .xcmi . al .xvii.
 auicenna .
 Gliscis herba pli .xxvii. peonia
 Gluten sera .ccxxm. auicenna
 / De corijs .al .xxv. pli .xxvij .
 prestantissimu? sit ex auribus
 taurozum & genicalibus.
 Gluten . Albotin .sera .clmj . auicenna
 capitulo gumi viridis.
 Romanu .sera .clxxvij . mastix
 / Auri .sera .ccccv. auicenna
 Gramen pli .xmi. sera .cxv. auicenna
 Granatum pli .xxxi. sera .ccxmi. gal .secu
 do alimentorum .hali .xxxv.
 Granatu siluestre .serapion .xxvi. albert?
 xvii. aui .
 Grana tinctor .sera .cccmi . aui . vermis
 grane dicit.
 Granu pini .hali .xxxv. aui .mioris.
 Granu nil .i. indici .serapion .cclxxij. hali .
 xxxvi. auicenna.
 / Vue .sera .xxxv.
 Ben .sera .cclxii.
 Viride .sera .clmj . auicenna . &
 est arboris albotin .
 Granu .
 Capitis .sera .clxi.
 Culcul .sera .ccix .
 Zelini .sera .ccccx.
 Solis .cir.
 Gnsomila . albertus .xvii. alii dicunt cri
 somilla.
 Gruis caro .al .vii.
 h Aermia .sera .xxvii. granu in mo
 dum piperis piperella dictum.
 Hallec piscis . plinius .xxxi.
 Hallex piscis . plinius .xxxii.
 Hamonis cornu lapis . pli .xxxvii.
 Handacoca .serapion .vi. hali .xxxv. aui
 trifolium.
 Harna vermiculus .sera .ccccxii.
 Harbe auis .sera .ccccxm.
 Harmel .serap .ccclxix . al .xxv. hali .xxxv.
 species rute . aui . col.
 Hasaru .hali .xxxvii. flos.
 Hasce .sera .cclxv. aui .chimus
 Hascech . al .xxv. tercii . aui .tribulus.
 Haur arbor popul? .sera .xxx. gal .vi. sim
 plicium . auicenna.
 Haur romi .sera .cclxxvij.
 Hasch . aui .kameleonta.
 Helenium . plinius .xxi.
 Heliotropus . plinius .xxi.
 Helioselinum . plinius .xx.
 Herba nieri . auicenna paritaria.

Herba stulca-fera. cccxxij. porulaca.
Herbum. pli. xxi. fera. xxxij. orobuz dic.
Heracleon. plinius. xx. auicenna.
Hermodactili. hali. xlnj. al. xxv. auicenna.
cir. ferap. clxxix.
Hes. fera. cccxvi. auicenna.
Hiberica herba. plinius. xxv.
Hiberna. pli. xxv. nasturciu siluestre.
Hibiston. pli. xx. colla piscis.
Hiectocolla. plinius. xxxij.
Hidargiru. pli. xxxij. lapis. ocs. parag.
Hiena. plinius. xxvi.
Hipericon. plinius. xxvi.
Hipoglossa. plinius. xxvii.
Hippocamus. pli. xxxij. spes conchilioru.
Hippurus. pli. xxvi. cauda equina.
Hirundo-fera. cccxxij. sanguisuga.
Hysopus humida. plinius. xxx.
Hysophiron. plinius. xxvii.
Histrix. plinius. xvi.
Hircus. plinius. xxvi.
Homo. sextus. xvi. auicenna.
Holus iameniu. fera. cccxvi. au. blicus.
Holficus auis dulcissima est m. ocula
I. Irol. au. m. aragoze radix.
Iacinctus herba. plinius. xxi.
Iacinctu lapis. pli. xxxvii. lapidariu. al.
Iacutu lapis. fera. cccclxxx. auicenna.
Iarus. fera. xl. auicenna. cir.
Iaspis lapis. pli. xxxvii. lapidarius. al.
Ieuers. fera. xvi. au. geguers. panicu.
Iesemini. fera. clxxj. hali. xxxvii. sulenum
dicte. au. bekeregem dicte.
Ioliamu. plinius. xxv. iusquiamum.
Iusimium. hali. xxxvii.
Iusquiamu. pli. xxxv. ferap. cccxxiii. hali
xxxv. albertus. xxv.
Juniperus. pli. xliii. fera. cclxxiii. hali. xli
auicenna. cir. xxxviii. au. col.
Iunbe. fera. lxxii. gal. ij. alimtoz. hali.
Iumar. fera. cxiii. auicenna.
Iuncu. fera. xc viii. pli. xxi. hali. xxxiii.
Iumes. al. xvi. au. ca. ficus. ficu. pharao
nis vel sicomorus.
Iberida. plinius. xxv. nasturciu.
Ictocolla. pli. xxxii. colla piscis.
Ignis. plinius. xxxvi.
Ilex. plinius. xliii. nil dicte.
Inoicus. pliniu. xxxv. fera. xliii. col. au.
Iuguinaria. plinius. x xvi.
Intersector adip. i. lupi. au. gal. vi. sim.
Intersector canis. gal. vi. simpli. auic.
Intersector apum. fera. cxxxix.
Intuba. plinius. xx. hali. xxxiii.
Inula. pli. xx. fera. cccxi.

Incius .sera. ccccxxvii.
Iringi .sera. xcii. auicenna.
Isculi terre .au. caratin dicit.
I Ali .serap. ccxli. auicenna
I Kaman lapis .albertus.
Kameozeos .sera. dxxv. auicenna.
Kameptheos .sera. clxxiii. auicenna
Kameleonta .sera. clviii.
Kanabrach .serap. ccccxx. auis kapel-
 luta habens coronam de plumis.
Karabe .pli. xxvii. serap. cdx.
Karote .gal. ij. alim. pastinace citrine.
Karui .serap. cccxc.
Kartamus .serap. clxxvii.
Keith .albertus. auicenna
Keiri .serap. ccv. auicenna
Kehengi .pli. xxi. vesicaria dicit .sera. xxi
Kebuli hali .xxviii. sera. ciii.
Kerfe aromaticum auicenna
Kerfe cinamomi .serapion. cl. auicenna
Kerua .sera. cvi. al. xv. hali. lni. albuk.
Kiran .sera. ccclii. al. xv. hali. xli.
Kimolea .pli. xxxv. sera. cccxxxviii. hali.
 xliiii. auicenna
Kinides .hir. spēs cancroz limacie marie
Kobus piscis .gal. tercio alimentozum
Koft .serapion. ecc.
Kotum .auicenna
Kalcasia .serapion. cxcviii.
Kulfure .auicenna
L Ac .pli. xxviii. sera. ccccxxxix. gal.
 tercio alimentoz. al. xiii. au. yf.
Lac .sera. clxxvi. al. xv. hali. xli. au. col.
Lactecium .sera. cccxlii. auicenna
Lactuca .pli. xx. sera. cccxxiii. gal. secun-
 do alimentozum. au. col. cir.
Lactuca siluestris .apul. xxi. ser. cccxxiii
Lactuca leporina .apul. cxviii.
Lactecium .ali. gal. vi. simplicium. auicē.
Lacrima vitis .sera. xxxv. hali. xl.
Lacrimus mori .sera. cxxvii.
Lacerta .pli. xxx. auicenna
Lagop .sera. plinius. xxvi. pes leporia
Libzusa .plinius. xxi. pli. xxix
Lana succida laudabilior q̄ est ex collo
Lana .pli. xxix. sera. cccclix. hali. li. albuk
Lanaria .pli. xliiii. ē herba plena lactis.
Lanceola .macer. vii. plantago minor
Languria .serapion. cxxviii.
Lappa .plinius. xxi. ig. xvii.
Lappa maior .pli. xv. personaria dicit.
 apul. similiter. xxxvii.
Lappago .pli. xxvi.
Lapacium .pli. xv. gal. secundo alimentoz-
 um. sera. cvii. acetosa dicit. chesal? her-

ba signi capricorni. hali. xxv.
 Lapaciū acutū. gal. ij. alim. apul. xxxmj
 / Absinthius. lapid. al. cir.
 Abestos. pli. xxxvii. lapid. al.
 Achates. pli. xxxvii. al. agathas
 dicit. lapidarius. ij.
 Acutorius. lapid. pli. xxxvi.
 cores dicit. sera. ccclxxmj. auicē.
 Adamas. plinius. xxxvii. sera
 Alabastz. pli. xxvj. (ccclxxnj)
 Alabandina. lapidarius. alb.
 Allectorius. pli. xxxvii. lapi.
 albertus.
 Alleuians. petū. pli. xxxvi. sera
 ccclxxmj. albertus.
 Alkali. auicenna.
 Amandinus. albertus
 Amiantus. pli. xxxvi.
 Ametistus. pli. xxxvii. lap. al.
 Androdina. lapid. alb. andro-
 manca dicit.
 Antrax. pli. xxxvii. dicit. lapi-
 darius. albertus carbuncul?
 Agle. pli. xxxvi. ser. ccclxxvi.
 Arab? pli. xxxvi. (mes. auic. al.
 Asius. pli. xxxvi. sera. ccclxxv.
 Asictor. pli. xxxvii. lapid. al.
 Asini. lapi. inuēit i maxilla ei?
 Balagius. albertus.
 Bezoar. sera. ccclxxvj.
 Berillus. pli. xxxvii. lapi. al.
 Borax. albertus.
 Bufonis. albertus.
 Buzedi. sera. ccclxxj.
 Calcedoni? pli. xxxvii. lap. al.
 Calcofanos. lapidarius. alber.
 Carbunculus. plinius. xxxvii.
 lapidarius. albertus.
 Cegolites. pli. xxxvii. lapida-
 rius. albertus. iudaicus.
 Celenites. pli. xxxvii. lapida.
 albertus testudinis.
 Celidoni? pli. xxxvii. auic. sera
 cccclxxi. ca. yrudis. lap. yrudis
 Cerauina. pli. xxxvii. lapi. al.
 lapis fulgozis.
 Ceramices. pli. xxxvii.
 Cynodie. pli. xxxvii. lapid.
 capitis piscis.
 Corallus. pli. xxxvi.
 Coticula. plinius. xxxnj. be-
 ractium vel lidium appellat
 examinans aurū & argentum
 Cotes. pli. xxxvi. ser. ccclxxmj.
 Corneli? sera. ccclxxii. lapid.

Lapis.

Lapis

/ col. albertus. xxxvii.
 Crisoprasus. lapid. al. plinius
 Crisomaticon. lapidarius. alb.
 Cristall? pli. xxxvii. al. lapid.
 Demonis. pli. xxxvii. lapida.
 Dissolutius. serap. ccclxxij.
 Dyacodous. albert? lapidarius
 Dyonisia. lapidarius. albert?
 Dracontis. pli. xxxvii. hali. xlv.
 auic. serpētis dicit. lapis.
 Ethites. pli. xxxvi. lap. al. aqle
 Eliotropia. lapidari? albert?
 Emathites. pli. xxxvi. ser. cccc
 nj. auic. hali. xlmj. lapid. alber.
 Epistrites. pli. xxxvii. specula
 Erodialis. al. ris. scz dicit
 Exacolitus. albertus.
 Exaccolitus. lapidari? alber.
 Eyoros. albertus.
 Focarius. plinius. xxxvi.
 Frigi? pli. xxxvi. ser. ccclxxi.
 Gaates. pli. xxxvi. hali. xlv.
 auicenna. lapidarius. albert?
 Ggatomos. lapi. xxvi. alber.
 Galasia. lapidarius. xxxvi. al.
 bertus. belofia dicit.
 Galarides. vel galaritides. al.
 lap. galagada dicit.
 Gelofia. al. lapi. gulasia dicit.
 Geonies. plinius. xxxvi.
 Georlis. al. la. gogolitus dicit
 Gerabides. lapidarius. alber.
 Geratices. lapidarius. albert?
 Granatus. almanfor.
 Garamantidos. pli. xxxvii.
 Iazacha. serapion. ccclxxnj.
 Iacinctus. pli. xxxvii. lapi. al.
 Iacunci? pli. xxxvii. ser. ccc
 lxxx. auicenna.
 Iasis. serapion. ccclxxvii.
 Iaspis. pli. xxxvii. lapida. alb.
 Ieuani. lapidarius. albertus.
 Iudaic? serap. ccclxxii. hali.
 xlv. auicenna. albertus.
 Iridis. sera. ccclxxmj. aquile
 Iris. pli. xxxvii. lapidari? al.
 Irudis. auicenna. lapid. alber.
 Icyptos. albert? ex quo fit pā
 nus oēs salamāoria icōbusti
 Kaman. albertus. bilis
 Karabites. albertus
 Lacteus. auicenna.
 Lazuli. sera. ccclxxi. hali. xlv.
 mes. auicenna. azurum dicit.
 Lebetū. plinius. xxxvi.

/ Lincis pli. xxxvii. lincurius dic
 fera. ccccxxx.
 Lapidarius ligarius dicit
 Ligurius. lapida. lapis lincis.
 Lincurius. plinius. xxxviij.
 Licinius. al.
 Lichinis. plini. xxxvii.
 Laparea al. lapid. lyperia dic
 Luminaris fera. cccxxvii.
 Lune. pli. xxxvii. lapid. auicē.
 Magnesia alber.
 Magnetes. plinius. xxxvi. fera
 cccxxvi. hali. xlv. auicenna
 Meda lapid. albertus
 Melochites albert. lapidari?
 Mensites albertus
 Milicinus pli. xxxvi.
 Molaris auicenna
 Murrina plini. xxxvii. lapis
 diuerforum colorum
 Nigrosum auicenna
 Obthalmicus. lapid. albertus
 Oleo extinguibilis. au.
 Onix pli. xxxvii. lapid. albert?
 Othius pli. xxxvii. lapid. al.
 Ozithes lapidarius albertus.
 Pantheras lapida. albertus
 Peanices lapid. albertus
 Peanthis lapid. pli. xxxvii.
 Prassius lapid. pli. xxxviij.
 Quaniros al. i capite vultu
 ris inuenitur vpupe.
 Quirno al. inuenitur i nido
 Razamai al. bolus armenus
 Saphirus pli. xxxvii. lapid. al.
 Samius pli. xxvi. cum quo po
 litur aurum in samo insula re
 peritur
 Sardus pli. xxxvii. lapid. al.
 Sardonix pli. xxxvii. lapid. al.
 Silentes lapi. pli. xxxvii. lapis
 lune
 Solis gēma plinius. xxxvii.
 Smarago? pli. xxxvii. serap.
 cccxxvii. lapidarius. albertus.
 Sinerillus hali. xlmj. al. xxv.
 Specularis pli. xxxvi. species
 gipsi. hali. xxv. auicē.
 Spongie. pli. xxxvi. fera. xvi.
 Synites. pli. xj. in vesica lupi
 inuenit
 Thegolit? pli. xxxvii. lapid.
 xl. theogolites dic
 Topazius. pli. xxxvii. lapid. al.
 / pli. oleo nucleae dic nec est gē

Lapis

me bonos sed vnguento.
 Vesice. auicenna.
 Vnis. pli. xxxvii. lapid. albert?
 Lapis. Vndic? fer. cccxxxmj. qrin?
 Yrundinis. fera. ccccxxii. lapi.
 / celidoni. auicenna. albertus.
 Larix picie. pli. xxmij. arbor
 Laser. pli. xxij. assa
 Laser picium. idem.
 Laritis. plinius. xxviij. herba lactaria.
 Laudanum. plinius. xxvi. fera. xxxix. ha
 li. xl. auicenna. col. cir.
 Laurus. pli. xv. fera. cccxxvii. hali. xxv. al.
 auicenna.
 Laur? alexandria. pli. xxiii. serap. cccxxviij
 Laureola. hali. lxxij. cir.
 Lebleb. fera. xxxvii. capitulo de volubi
 li. volubilis. hali. xlmj.
 Ledon. plinius. xvi.
 Lens. pli. xxii. fera. xix. gal. primo alimen
 torum. auicenna. col.
 Lenticula aque. pli. xxij. fera. cccxxix.
 Lenticulus. pli. xxmij. fera. lxxij. capitulo
 de terbentina. alim. xxv.
 Leo. pli. xxviii. sextus. vm.
 Leucopodion. pli. xxvi. pes leonia
 Lepidum. plinius. xx.
 Lepus. plinius. xxviii. fera. ccccviij. al. vii
 au. albuk.
 Lepus marinus. plinius. xxxii. auicenna.
 Leuisticum. pli. xxii. auicēna. keifim dicit
 Lixiuum. plinius. xxvi.
 Libanotio. plinius. xx. fera. cccx.
 Licion animal. plinius. vni.
 Licium. plinius. xlmj. fit decocta in aqua
 radice cuiusdam speciei rani siluestris
 nigroz feruētis rubētes velut folliculos
 Licinis lapis. lapidarius. pli. xxxvii.
 Licon. plinius. xxxvi.
 Licium. plinius. xxiii. fera. vii. albertus
 xv. auicenna. cir.
 Licii arbor. auicenna. feluzegaragi dicit.
 Ligustrum arbor. plinius. xxmij.
 Ligusticum. plini. xx. macer. lxxv.
 Lignum aloes. serapio. cxcii. hali. xlii.
 col. auicenna.
 Lignorum caries. auicēna. serratura dicit.
 Lilium. pli. xx. fera. cccxxxmj. auicēna. col
 Lilium rubeum. plinius. xxj.
 Lincuriū lapis. pli. xxxvii. lapi. ligurium
 dicit.
 Lingua auis. serap. ccc. albertus. xxv. ha
 li. xxxv. cir. auicenna.
 Lingua canis. plini. xxv. apul. cxviii. cy
 noglossum dicit.

Lingua bouis. serap. lxxix. hali. xxxviii.
 auicenna.
 Lingua arietis. pli. xxv. sera. cxxviii. hali.
 xxxv. auicenna. col.
 Lingua aimalis. gal. nj. alimentorum.
 auicenna.
 Lini semen. pli. xx. sera. xxi. hali. xxxv. auicenna. yf.
 Linum. plinius. xxi. sera. xxi.
 Linozostis pli. xxv. cinig. xxi. mercurial.
 Linx anim. plinius. xxviii.
 Limachia. sera. cccxii. gal. tercio alimen-
 torum. auicenna.
 Limonia herba. plinius. xxi.
 L. quiritia. sera. cxlii. hali. xl. al. xxv. auicenna. col.
 Lisimachia. plinius. xxv.
 Limacie nude sine cortice postq̄ sol ascē-
 dit media inter cornua abscto calamo
 acutissimo erit qđ habet os volutū bis
 sino p̄sno habe ad omnimodā custodiā
 obtalmie & faucū gule tussis & cepha-
 lalgie. & quotquot ēca caput & cerui-
 cem fuerint passionēs non sinit fieri. et
 si sunt curat circūligatum. Kir.
 Limaciarum humiditas sic habet p̄forē-
 tur caro earum cum stilo ferreo acuto
 ipsis recentibz sicut accipiunt & inde
 manat hūiditas colligit in vase. serap.
 auctoritate gal.
 Litargirū. serap. cccxii. hali. iiii. auicē-
 dicte merdāfenge
 Licospimon. pli. xxvii. milium solis
 Locusta. pli. xi. hali. lxi. auicenna
 Lolium. pli. xxi. sera. lxxvi. hali. xxxv. auicenna.
 zizamum dicte.
 Lombzici terreni sera. xli. auic. caratū dicte
 Longū piper. auicenna.
 Locho arbor. pli. xxvi. faba greca dicte
 ea nūc est amariū fructuqz dulcius.
 Lotbes herba. pli. xxi. sera. xx.
 Lubue. sera. xli. auicenna. storax.
 Luf. serap. xl. auic. mēf. dragontea.
 Lupin. pli. xxi. sera. lxx. gal. primo ali-
 mentorum. hali. xxxv. auic. col. cir.
 Lupus. pli. xxvi. sextus. vij. Kir. ij.
 Lupus piscis. plinius. xxxii.
 Lupulus. auic. col. yf. mēf. ca. volubilis.
 Lutum absolute. auicenna.
 Lutum qđ comedietur.
 Lutum samiam. auic. pli. xxxv. terra sa-
 mia dicte.
 Lutum creticum. auicenna.
 Lutum hauen. sera. cccclxxviii. spēs chi-
 molee.

Lutum sigillatum. sera. clxxvii. auicēna
 Lutum armenū. plinius. xxxv. serapion
 cccclxxx. hali. xli. auic. col.
 Lutum chinolea. auicenna.
 Lutum mag. auic. & est sinopida.
 Luxina auic. Kir. similis yrdini hec inci-
 piente vere non desinit cantare die ac
 nocte flebili & misera cordiosa voce
 vnde & nomen accepit.
 m. Ababel. serap. xli. auicenna.
 Macia. sera. secūdo auic. col. al. xxv.
 Micropiper. serap. ccccl.
 Magnes. pli. xxxvi. serap. cccclxxvi. hali.
 xlv. auicenna. lapidarius. albertus.
 Magnesia. auicenna.
 Mag. auicenna. lutū. Mag. dicte bolum
 carpentariorum.
 Maiorana. sera. cclxxx. al. xxvi. auic. cir.
 Mala. pli. xxvi. sera. cxxviii. yf. cir.
 Malagranata pli. xxvi. serapion. xlix. cir.
 solum
 Malachia piscis. gal. secūdo alimentoz.
 Malacofarca. plinius. xxxi. piscis.
 Malua. pli. xx. sera. cclm. macer malua
 ventrem molliens. auicenna.
 Malua siluatica. apul. xli.
 Malus uisc. sera. lxxi. al. xxv. hali. xxxv.
 Mandragora. plinius. xxv. sera. cccxxvi.
 col. auicenna. iabrol dicte.
 Māna. sera. xlii. mēf. auic. col. albu. cir.
 Marchalica. pli. xxvi. serap. xxxvii. al. b.
 xxv. auicenna.
 Margarite. sera. cccclxxix. hali. xlix. la-
 pidarius. al. col. cir.
 Marmacor. sera. xxii. auicenna.
 Marmoz. plinius. xxx.
 Maratrum. plinius. xxxv. id est. feniculū
 Marubium. sera. xciii. prassius dicte pli.
 xx. al. xxv.
 Masab. al. xi. iiii. auicenna.
 Mastix. plinius. xxi. sera. clxxviii. al. xxv.
 auic. mēf. cir.
 Matissilua. plinius. xxvi.
 Matricaria. serap. cccxxvii. achauen dicte
 auicenna. vthuen.
 Maza. gal. primo alimentoz. id est. offa.
 Medica. pli. xxviii. vel mellica.
 Medulla animalis. plinius. xxviii. serap.
 cccclxi. hali. li. auicenna. col.
 Medulla spinalis. gal. tercio alimētoz.
 Medo lapis. lapidarius. al. b.
 Mel apium. plinius. xxi. sera. cxc. galie.
 tercio alimentoz. hali. xvii. auic. col.
 Mel roris. serap. xi. est qđ colligitur sup
 herbis.

Mel canne aui.
 Melliloriū pli. xxi. sera. xviij. al. xxv. ba-
 li. xxxij. auicenna. col.
 Mellissa sera. xxij. al. xv. hali. xxxij. aui.
 Mellita. al. terciū terciū doza dicite spēs
 bladi
 Malegete aui. cobzbagne dicē quia assi-
 milaē mellite & melongie
 Melongia al. xxv. auicenna. yf.
 Melonela spēs pomoz. sera. cxxvij.
 Melones gal. secūdo alimentoz. serap.
 cxxv. hali. xxv. aui. dicite batheca
 Melo agrestis. sera. cclxvi.
 Melo magnus virtutis sera. cxxv. aui.
 capitulo de batheca
 Melo pepones pli. xix. gal. nj. alimentoz
 Membra aialiū pli. xxviii. al. iij. terciū
 Memini aui. sifimbrium
 Memithe sera. cxxv. al. xxv. hali. xl. aui.
 Memon sera. cxxc. aui. celidonia
 Menam piscis plinius. xxn.
 Menta pli. xx. sera. cclxxx. hali. xxxij.
 auicenna. yf. col.
 Mentastrū pli. xix. al. xxv. hali. xxxij.
 Menstruus sanguis plinius. xxv.
 Mercurialis pli. xxv. hali. xxxi. alia est
 masculus. alia est femina. manibus sunt
 folia nigriora semis candidiora
 Merdosenes al. auicenna
 Mergus aui. Kir.
 Merulus aui. Kir.
 Mes gal. primo alimentoz. al. ij. sera. cxi.
 hali. xxxv. aui. melleche dicite
 Mespila pli. xv. al. xvi. gombara dicite.
 hali. xxxv. aui. gubza dicite
 Metridacia plinius. xxv.
 Meu plini? xx. sera. cxxv. al. xxv. hali.
 xlm. auicenna mu dicite
 Mezereon pli. xxi. sera. cclvi. hali. cir.
 lu. al. xxv. mezerā dicite
 Miates pli. xxx. aceruā muricū modo
 riuūq; in algosis gratissimi autūno
 & ubi multa dulcis aqua misceē mari
 ob id in egipto laudatissimi pcedente
 hye me amaritudinē trahunt coloremq;
 rubrum
 Miates pli. xxx. species ostracorum
 Milium pli. xvm. sera. c. aui. geguera
 dicite. yf. col. achilia dicite
 Milium folis pli. xxv. apul. xc. ig. xxxv.
 Millepeda dicite pli. xxx. omis mltipeda
 Miliaria herba pli. xxii. herba necans mi-
 lium
 Miloago piscis pli. xxx. lūm
 Miniū pli. xxx. sera. cclx. aui. sirengi
 dicite qd fit ex cerusa decocta

Minutū thuris. sera. clxxm.
 Mirasol pli. xxn. cliotropiū dicite
 Mirra pli. xn. sera. cclxxvi. al. xxv. hali.
 xli. aui. cir.
 Miriton pli. xm. tamariscus
 Mirticen pli. xxvi. & est mezereon spe-
 cies titimalli
 Mirabolam pli. xn. sera. cm. hali. xxxv.
 al. xxv. mel. aui. col.
 Mirtus pli. xm. sera. lxxxv. gal. secūdo
 alimentoz. hali. xxxv. yf. aui. cir.
 Mirtus siluestris pli. xn. sera. cclxxn.
 Miculus pli. xxn. species muricis
 Mola herba. pli. xxv. sera. cclxxix.
 Molochia sera. lxxxi. auicenna
 Moluscus pli. xxvi.
 Moza rubi gal. secūdo alimentoz. serap.
 cxx. hali. xxxv.
 Morella macer. xl. solatrū vua canina
 Mozum. sera. cxx. pli. xv. gal. secūdo ali-
 mentozum hali. xvii. auicenna. yf.
 Mucillagines. albu.
 Mugli? piscis pli. xxxii.
 Mulus piscis pli. xxxii.
 Mulus animal. sext? xii. Kir.
 Muluchia sera. lxxxi. aui. malua
 Malsa pli. xxii. aqua mellis
 Mulsun pli. xxn. vinum mellis
 Mulepeda vermis pli. xxx. mltipeda
 greci vocant oblongā pilosis pedibus
 ythoz? ethimologiaz cap. v. Mltipes
 vermis terrenus ex mltitudine pedum
 vocatus qui cōtact? in globū oplicat.
 Mum sera. x. auicenna
 Mumia sera. cclxxvii. al. xxv. hali. xlvii.
 aui. cir.
 Murena piscis pli. xxxii.
 Muri. pli. xxxii. sera. cclxxix. aui.
 Muria pli. xxxi. aqua fallitoz
 Murices pli. xxxii. spēs ostracorum.
 Mus pli. xxix. hali. lj. sext? xxi. auicenna
 Musa fructus sera. lxxx. al. xvii. yf. aui.
 Mus armenus pli. xxix.
 Mustela pli. xxx. sext? xx. Kir. ij.
 Mustela volatilis hali. lj. al. viii. terciū
 Muscatū sera. cclxx. al. xix. aui. col. cir.
 Muscus herba sera. lxxxix. hali. aui.
 Mustum granatoz. sera. lxvi.
 Mutulus cozonellus pli. xxxii. spēs con-
 chilii marini
 Nabach sera. cxxvi.
 Napellus auicenna
 Napellus moysi. auicenna
 Napo. plinius. xx. galien? sera. cclxxvi.
 al. xv.

Napo aceto conditus al. xvj.
 Napo caulis. bali. xxij.
 Napta plini? xxxv. sera. clxxij. bali. xlvj.
 al. xxv.
 Nardus agrestis. sera. cccxxvij.
 Nardus. plinius. xxj.
 Nardus gallicus. plinius. xxj.
 Nardus rusticus. plinius. xxj.
 Nates animalium. yf.
 Narciscus plinius. xxi. sera. clxxij.
 al. xvij. bali. xxxvii. auicenna
 Nasturcium. pli. xix. sera. cccxlii. al. xv.
 bali. xxxv. auicenna. col. cir.
 Nasturciu agreste. pli. xxv. yberida diē.
 Nenufar pli. xxv. sera. cxxxix. al. xvij. ba.
 li. xxxvii. au. cir.
 Nepita. pli. xx. sera. cccxlii. cap. calamen
 ti. macer. xlix. apul. xcv.
 Nespila. plinius. xxij. bali. xxxvij. gabi.
 ta diē. al. guibata. au. gulera
 Nicetipolon pli. xxj. quia nocte lucee
 Nicetigreton pli. xxj. quia nocte lucee
 Niceticorax Kir. vespertilio
 Nigella pli. xix. sera. xxxv. bali. xxxv.
 Nil alim. xxv. bali. au. ex quo fit indicū
 Nimphea pli. xxv. apul. lxxix
 Nenufar sera. cxxxvj. bali. xxxvii.
 Nierum pli. xxxi. sera. cccxeni. al. xxv. au.
 bali. xlv. cir. col.
 Nix. au.
 Noctua Kir.
 Nucleus dacili passulaz gal. vi. simpli.
 /comunis pli. xxv. sera. clvi. al.
 xvii. au. col. yf.
 muscata sera. clvi. al. xxv. bali.
 xxxv. au. col. cir.
 indica sera. cccxii. al. xv. bali.
 xxxvij. cir.
 Nux. cipressi sera. li. al. xxv. auicē.
 tamarisci bali. au. sera. xxxi.
 romana au. cir.
 vomica sera. clvi. bali. xxvi.
 agresta pli. xxij. bali. xxxvi. ar.
 iuglans pli. xv. bor
 auellana pli. xxii.
 /amigdala pli. xxii. bali. xxxvii.
 o Cra pli. xxxv. & fit ex vsta rubrica
 in ollis nouis luto circūlmitis que
 magis arsit in caminis hec melior
 Oenanthe pli. xii. flos siluestris
 Olea arbor pli. xv. sera. v. bali. xxxvi.
 Oleaster pli. xlii
 Oleander al. xxv. bali. xxxvi. auicenna
 Oleum oliuarū pli. xxii. ser. v. al. xx. au.
 Cleu onfancinū pli. xxii. sera. v. auicenna

Oleū amigdalaz pli. xxi. sera. lxxvi. al.
 xx. auicenna
 Oleum nucū pli. xxm. bali. xxxix
 Oleum laurini pli. xxm. sera. cccxvi
 bali. xxxix. auicenna
 Olive sera. v. gal. secundo alimentorum
 bali. xxxvi. auicenna. yf. bali. xvi. condite
 Olibanū serap. clxxm. bali. xli. al. au. cir.
 olibanū masculuz. & est quod est rotū
 dum durum album non facile fragibile
 serap. ii.
 Olocrisos. plinius. xxi.
 Onagrina caro al. septio tercii
 Onix vel onichius lapis pli. xxxv. lapi.
 darius al.
 Onichias piscis. pli. xxxv.
 Onfancinū plinius. xxm. succus agre
 ste coctus
 Opium plinius. xx. eius confectionē pos
 nit qd dicitur sopium a somno quem
 facit. bali. xl. sera. cccxvi. au. macer. ca
 ro papaueris cir. au. col. cir.
 Opopoacuz. sera. cccxvi. al. xxv. bali. xxm
 Opobalsamū plinius. xxm. sera. clv.
 Oposelinum pli. xx.
 Orbis piscis pli. xxxv.
 Ordeum pli. xxm. serap. cccxii. gal. secū
 do alimentoz. bali. xxxv. auicenna cir. yf.
 Origanum plinius. xx. species grani. sera
 cccxvi.
 Orobus gal. primo alimentoz. serapion
 xxxm. bali. xxxv. au. col. herbuz dicte
 Orchis herba pli. xxvi. serap. lxxxv. sa.
 tirion
 Oreoselinum pli. xx. ortoselinum dicte
 sera. cclxxm.
 Orminū gal. primo alimentoz spēs gni
 Ossa sera. cccxvi. bali. li. auicenna
 Ostracum pli. xxx. sera. cccxv. gal. ter
 cio alimentorum. auicenna
 Ostrix fructus pli. xm.
 Os de corde cerui plinius. xxvij. cir.
 Otonia pli. xxv. herba perforata
 Qua pli. xxi. sera. cccxv. gal. tercio
 alimentorum. al. ii. bali. xlix. auic. nicol.
 nullus est alius cibus qui in egnitudine
 alac ita
 Ozimifine pli. xxm. & est bruscus
 Oxomogarus yf. bali. xxm.
 Ozimū pli. xxi. cir. serap. di.
 Ozimū gariofilatū au. salagunifce dicte
 Ozimū mai? sera. clv. gi diē
 Ozimū fluuiale bali. xxm. au. bebero
 Ozimū carmeni bali. xv. scexeb. diē
 serapion. lxx.

P Alameda piscis pli. xxij.
 Palma pli. xij. serap. cxmj. auicē.
 gal. secundo alimentorum
 Panax plinius. xv. serap. cxi.
 Panax asclepi. serap. cxi.
 Palma xpi. aui. digiti aeterni dicit
 Panis plinius. xxi. gal. primo alimētoz
 serap. xix. auicenna
 Panis porcinus. sera. cxiij. hali. xxxmj.
 ciclamē dicit. mes.
 Panicum pli. xxi. gal. primo alimētoz
 aui. geguers dicit. serap. xcvi.
 Paneratiū. plinius. xvii.
 Panthera animal. plinius. viij.
 Pantherus lapis lapidarius. al.
 Papauer. pli. xx. sera. cclvii. gal. primo
 alimētoz. alim. xvii. hali. xxv. aui. col.
 Papauer rubeus. sera. lxxvi. hali. xxxvii.
 Papauer cornutū. sera. cclvii.
 Papauer lilurē. sera. cclvii. hali. xxxvii.
 Papaga auis. Kir. nj. ficatus dicit.
 Papiſ. pli. xxi. hali. xxxmj. auicenna.
 Paritaria. plinius. xxi. gal. vi. simpliciu
 aui herba viteri.
 Passer alim. vii. col. Kir. nj.
 Passule ruc. pli. xxxii. sera. xxxv. galie.
 primo alimentorum. al. xvii.
 Pastinaca piscis pli. xxxii.
 Pastinaca. pli. xx. sera. cxi. aui. gezar dicit
 macer. Qz pastū tribuat est pastinaca
 vocatum
 Pastinaca agrestis. pli. xx. hali. xxxv. gal.
 Pauo auis. Kir. iii. vi. simpliciu
 Pecudes. plinius. viii.
 Pecudum sordices caudarū. hali. xx.
 Peecten piscis. plinius. xxxii.
 Pedes animalū. al. vii. iii. aui.
 Pelles. al. xi. hali. li. auicenna
 Pentaphilon. pli. xxv. hali. xxxiii.
 Pellicanus auis. arist. vii. de histozis
 Penidij. al. xvii. sera. xlvi. auicenna
 Penthaodactilus. sera. cvi.
 Peonia. plinius. xxv. serap. lvi. thesalus
 herba lune que crescente luna crescit et
 decrescente decrescit. ita qz quādo ver
 lis emplastra maturācia apostemata &
 dissoluentia facere eam collige in augmē
 to lune. Et quādo volueris cōsolidare
 extenuare & mundificare collige in de
 cremēto lune
 Pepones pli. xx. gal. secundo alimētoz
 Perca piscis pli. xxxii.
 Perdix al. vii. iiii. aui. cubugi dicit
 Perichimenō pli. xxvii. matrisilua capri
 folium

Persica pli. xxiii. sera. cxxxiii. al. xvii. a
 uicē. gal. secundo alimentoz.
 Persicū fructus gal. secundo alimētoz
 Persicaria aui. zingiber caninū dicit
 Personata pli. xxv. lappa maior
 Persolata pli. xxv.
 Peruinca pli. xxi.
 Pes columbi serap. cdxiii.
 Pes coruinus aui.
 Pes leonis apul. viii. plinius. xxvi.
 Pes leporis apul. lxi.
 Petroselinum pli. xx. serap. cdxiii. hali
 xxxv. auicenna. yf. xxv.
 Petroleū sera. cdxiii. hali. xlvi. aui. al.
 Petrimi pisces gal. tercio alimentorum
 Peucedanū pli. xxv. preseruat p annum
 in ymbra. thesal. herba martis dicit
 Picea arbor pli. xxiii.
 Picus auicenna. Kir. primo tercio.
 Pili. hali. li.
 Pinguedo sera. cccxliii. al. xvij. hali. li.
 Pinus pli. xvi. sera. lix. al.
 Pinea pli. xxiii. al. xvii. aui. col. gal. secun
 do alimentoz
 Pini maioris grana auicenna
 Pimaster pli. xxvi.
 Piper pli. xii. macer. lxxiii. al. xiii. serap
 ccl. aui. col.
 Piper longū hali. xlii.
 Piper conditum hali. xxiii.
 Piperis radix aui. fulfulmia dicit
 Piper aque al. xiii. auicenna
 Piperella. serap. xxvii.
 Piperitis plinius. xx.
 Pira plinius. xv. sera. cx. gal. secundo al
 imētoz. auicenna. col.
 Pira semencina pli. xxv.
 Piretruz sera. cccxlix. al. xxv. auicēna pi
 retrum & tarton
 Phirices lapis pli. xxxvi. lapida.
 Pifa. pli. xviii. gal. primo alimentorum
 Pix asphaltum plinius. xxiii.
 Pisces sera. cccxlv. gal. iii. alimētoz. aui
 Pisces herba sera. cccxlvii.
 Piscis stupefactius sera. cccxix. hali
 l. dormitans dicit auicenna
 Pistacia pli. xxiii. hali. xxxviii. cir.
 Pix pli. xiii. sera. cclvi. hali. xlvi. aui. col.
 cir.
 Polipodiū plinius. xxvi. sera. ccliii. aui
 cenna. mes. col.
 Policaria. cir.
 Polipus piscis pli. xxxii.
 Polygonū pli. xxvii. apul. sanguinariam
 dicit. Kir. corrigiola.

Poligonía apul. xix. pserpínata dicit.
 Polimonia plini? xxv.
 Polium pli. xxii. sera. clx. hali. xxxij. aui.
 col. cir.
 Politrícu pli. xxii.
 Politrícos pli. xxv. spēs aristologie
 Polliquemon pli. xxvi.
 Poma pli. xxii. hali. xxxvii. flores. serap.
 cxviii. al. xvii. col. gali. ii. alimentorum
 auicēna yf.
 Poma granata sera. cxviii.
 Poma citrina al. xvi. yf. cir. citrinuz &
 similia.
 Ponfolis pli. xxxmi. thucia
 Populus pli. xxmi. sera. xxx. auicē.
 Porcellio vermis sera. ccccx. aui. vermis
 sub urceis dicit
 Posira marina sera. ccccxv. species cō
 chiliozum.
 Portulaca pli. xx. ser. cccxxii. gali. ii. ali
 mētoz. hali. xxxv. auicē. col.
 Pozrū pli. xx. sera. cccxli. gali. ii. alimē
 toz. hali. xxxv. auicē. yf.
 Pozrum nigrū pli. xxxvii.
 Pozrus spinosus Kir. ii.
 Pulegiū pli. xx. sera. cemi. hali. xxxmi. pu
 legium femina habet florē purpureum
 masculus vero candidū
 Pulli gallinarū sera. ccccx. al. vii. iii.
 Pulli columbarū alb.
 Pulmo sera. cccclii. al. lj. auicēna
 Pulmo marinus pli. xxii.
 Pumex pli. xxxvi. sera. cccxix. al. xxv.
 Plantago pli. xxxv. serap. cxvii. al. xxv.
 auicē. col. macer.
 Platanus plini. xxmi. sera. cxxxvii. hali.
 xxxvi. aui. dūlb dicit. id est scotanus
 Plumbū pli. xxxmi. sera. cccci. hali. xlvii.
 auicēna.
 Prassium pli. xx. sera. cxviii. hali. xxxmi.
 marubium dicit auicē. col.
 Prasiū lapis pli. xxxvii. lapid.
 Propolis pli. xxii. id ē. pmi? alueoz fau?
 Proserpinata plini. xxvii. cozrigiola po
 ligonia.
 Pruna pli. xxv. sera. cxxxmi. gali. ii. ali
 mentoz. aui. mes. col. cir.
 Phalangites herba pli. xxvii.
 Psatos Kir. iii. aui. varij coloris que cō
 medie cicutā sic coturnix elleborum.
 Pseu dodiptamū plini? xxv.
 Psillium pli. xxv. sera. cxviii. al. xxv. aui.
 mes. col. cir.
 Psileterū albuk. xxvii.
 Psilex. id est. pulex marin? animal puissi

mum quo vtunt piscatores quod salic
 in atena litoris
 Psitacus aui. Kir. iii. papagallus
 Psisana plinius xvi.
 Valia aui. hir. prima. & .iii.
 Quercus plinius. xvi. sera. xmi.
 hali. xxxvi.
 Quinq; foliū pli. xxv. auicē
 Quercus terre sera. clxxv.
 R. Aticon gali.
 Rapix yf.
 Radicula plinius. xix.
 Radix pipetis sera. cxcv. aui. sulfulimia
 dicit cir.
 Rafanus pli. xviii. sera. cxcxi. gali. ii. alimē
 toz. alim. xv. hali. xxxv. auicē.
 Rafanus agrestis pli. xxvi. ser. cxcxi. cir.
 Rana pli. xxxii. ser. cccxxmi. hali. lj. aui.
 Rana marina plini. xxii. bufo vel rosp?
 Rana rubeti pli. xxxii. bufo vel rospus.
 Rana calamiton rotula.
 Ramn? pli. xxmi. serap. cccx. hali. xxxmi.
 auicē. ansegi dicit.
 Rapa pli. xx. sera. clxxvi. gali. ii. alimen
 toz. al. yf. col.
 Rapuncio gali. ii. alimentoz.
 Ramech pli. cccxxmi. hali. xl. confectio ex
 gallis & passulis ex qua fit gallia.
 Ramiech pli. xxvii. serap. cccxxmi. hali. xl.
 ut supra.
 Rhecoma pli. xxvii. reuponticum.
 Renes pisces stinci sera. cccxxxviii. aui.
 Reseda plinius. xxvii.
 Resina pli. xxmi. sera. cccviii.
 Ren sera. cxi.
 Reubarbarū serap. cxi. al. xxv. hali. xlii.
 auicēna. mes. col. cir.
 Reupōticū pli. xxvii. rhecoma dicit cir.
 Ribes sera. cccxv. al. xvii. hali. xxv. aui.
 Rinoceros kir. ii. enicornis.
 Risum serap. xmi. gali. i. alimen. auicē. col.
 Robilie sera. cxii. al. iii. yf. auicē.
 Robur arbor pli. xxmi.
 Rombus piscis pli. xxxii.
 Rosa plinius. xxi. sera. cmi. al. xviii. hali.
 xxxvii. auicē. mes. col. cir.
 Rosa agrestis sera. clxxii.
 Rosmarin? plinius. xxmi. sera. cccx. hali
 xxmi. cir.
 Rospus pli. xxxii. rana rubeti dicit
 Rostrū porcinū sera. cxxxviii.
 Rotas sera. lxv. catali.
 Rubea tinctoz pli. xxmi. sera. lvi. al. xxv
 Rubelio piscis pli. xxxii. col. auicē.
 Rubigo ferri plini? xxxiii.

Rubi fructus gali. ii. alimentorum.
 Robus plini? xxmi. serap. cxx. hali. xxx.
 auicenna cir.
 Rubus canis gali. ii. alimentorum.
 Rubrica plini. xxxv. terra quedā sicut bo-
 lum armenum.
 Rumex apul. xxxmi. lappacium acutum.
 Rhus pli. xxmi. sumach.
 Ruta plini? xx. sera. cclxxxmi. al. xv. hali.
 xxxv. auicē. yf. col.
 Ruta siluestris sera. cclxix. auicenna col.
 Ruta montana apul. cxvii.
Sabina plini? xmi. sera. cccxxxix. auic.
 deindar dicit sauina.
 Saguū gali. tercio alimentorum
 Sal plini? xxxi. sera. cccxci. al. xmi. auicē.
 Sal niterum auicenna yf. col. cir.
 Sal armoniacū plini? xxi. ser. cccxv. al.
 xv. auicenna cir.
 Sal napticus hali. xv. mes.
 Sal mous hali xv. mes.
 Sal petrosū sera. cccxeni.
 Sal al hali albuk. xxviii. tractatu
 Sal gemma cir.
 Salamandra plini? xxv. auicē. semabraz.
 Kir. est animal quadrupes maior lacerta
 viridis & est in vepibus degens
 Salis flos plini? xxj. sera. cccxci.
 Saliū plini? xxmi. sera. cxxxi.
 Salua plini? xxvni. serap. ccccxix. hali
 xxvii. auicenna
 Saliūca plinius xxi.
 Salicastrū plini? xxxi.
 Salpa piscis apul. xcix.
 Salua pli. xxvi. sera. cclix.
 Samarmon sera. cclxxviii. species apij.
 Sambacus ser. clxxi. iesemini dicit. auic.
 viola domestica.
 Sambuc? pli. xxmi. ser. lni. hali. xli. auic.
 Sandaracha. pli. xxxiii. ē terre vena rufa
 i argētarijs vel aurarijs inuenta. auic.
 Sandali serap. cccclix. alb. xix. hali. xlii.
 auicē. col. cir.
 Sandix terra plini? xxxv.
 Sandonicū sera. xiiii. species absinthii.
 Sanicula hali. xxxmi.
 Sanguis plinius. xxviii. serap. ccccxvii.
 gali. iii. alimentorum.
 Sanguisuga pli. xxii. hali. lj.
 Sanguis draconis serap. cccxxmi. hali. xl.
 al. xv. auicenna cir.
 Sanguinea virga plini? xxmi.
 Sanguinaria pli. xxvii. gallicic? diē apul.
 Sanfucus pli. xi. maiorana.
 Sappa plinius xxiii. yf.

Sapo sera. cccli. al. xxv. hali. xlm. auicē.
 Serapinum auic. sera. cclxxxvi.
 Syrican sera xmi. gali. vi. simpliciu sericā
 dicit species absinthij.
 Sarcocolla pli. xliii. sera. lv. auic. mesue
 Saturegia pli. xx. serap. cccxvi. mac. lni.
 dicta a saturis eo qd venerē stimulat.
 Satirion pli. xxvi. ser. cclxxxmi. xifion diē
 Sauich auicēna col.
 Scaurus piscis pli. xxxii. gal. iii. alimentoz
 Sauina sera. cccxxxix. auicē. cir.
 Saxifraga apul. xcix. cir.
 Sebesten sera. viii. al. xv. auic. col.
 Secbiam al. xviii. auicē. frasnella.
 Secacul sera. lxxxv. hali. xxmi. auicē.
 Secatura corrosionis ligni auic.
 Sebedenegi auicē. semen canapis.
 Sedū pli. xxv. spēs sempuine.
 Selakea piscis gali. iii. alimentoz
 Selimi pli. xxvni.
 Semonis herba plini? xxv.
 Sempuina pli. xxv. sera. cccxxxmi. al. xv.
 hali. xxxmi. auic. thesal. herba saturni.
 Senachion pli. xxv. sera. cccvi. auicē. pu-
 pillā oculi dicit.
 Sene sera. lmi. mes. col. cir.
 Sepia piscis pli. xxxii. auicē. rubiē dicit
 cir. os eius
 Sepum pli. xxviii. gali. tercio ali. al. xv.
 Serapinū sera. cclxxvi. al. xv. auicenna
 mes. col.
 Serum lactis pli. xxvni. sera. ccccxix.
 al. xii. auicēna mes.
 Serbin auicenna
 Serpens pli. xxix. hali. li. auicenna.
 Serpentaria hali. xliii. mes. sera. xl. cir.
 Serpillū pli. xx. sera. cclxxxii. hali. xxxmj.
 Sertula campana plini? xxi.
 Sesima plini? xxii.
 Seta pli. xxviii.
 Sicomorus plini? xxi. sera. ccmi. galie.
 scdo alimentoz auicēna
 Sida agrestis sera. cvii.
 Sideritis plinius. xxv. ig. gitaria vel sco-
 pa regia.
 Sigillum marinum. sera. cclxxxvii.
 Siler arbor plinius xxi.
 Sili plinius. xx.
 Siler herba pli. ibidē
 Siligo pli. xviii. gali. j. alimentoz
 Siliqua pli. xxiii. ser. cxxx. carnub diē auic.
 Silobalsamū sera. clv. carnub
 Silurus piscis plini? xxxii.
 Silphion plini? xxxii. sera. cccxxxv.
 Simila alb. tercio terciij.

Simulago plinius. xxviii.
 Symphiton petreū pli. xvii. consolida.
 auicē. fucutim dicit.
 Simphiū thesal. herba cancri.
 Simapis serapion clx. auicenna. radix &
 semen infundat. musto ericq; tale vinū
 vtile multū. macer. autozitate plinij.
 Sinopis erica plini. xxxv. sera. cccxc. hali
 xlii. auicēna magna.
 Sirengi auicē. nimum.
 Siremblici hali. xxxvi. emblici lacte ifusi
 Sirini pli. xxi. yris.
 Sifamū plini? xxii. sera. lxxxii. alb. xvii.
 auicenna yf.
 Sifileos sera. clxxxv. al. xxv. au. cir. col.
 Siler plinius xx.
 Sifima plini? xxii.
 Sifimbaiū plini? xx. hal. xxxv. au. nemē
 dicit.
 Sixion sera. clxxxiii. est spēs lilij.
 Solatrū pli. xxvii. serap. cccxii. alb. xxv.
 hali. xxxmi. auicē.
 Solatrū somniferū sera. cccxii.
 Solatrū fluuiale sera. cccxii.
 Solca piscis pli. xxxii.
 Solisgemma plini? xxxvii.
 Sorbe. plinius. xxi. serap. cv. auicē. gazim
 dicit.
 Soridicus sera. clxmi. auicē.
 / Auris hali. xlix.
 Semicupij balnei. ser. clxmj.
 Soridicus Caude pecudis hali. xl.
 / Animalis hali. lj.
 Suber plini? xxmi.
 Subedegi lapis al. sine renis.
 Suchaba serap. cxxv. alb. xxv. hali. xxxvi.
 auicenna.
 Succinis hali. xxxvii. karabe.
 Sudor sera. cccxlvi. hali. xlix. auicē.
 Sulphur pli. xxxv. sera. cclxxxix. al. xxv.
 auicē. col. cir.
 Sumach plini? xxmi. sera. cexix. al. xxv.
 auicenna col.
 Surgum al. iij. terci. col.
 Sues plinius. xxvni.
 Scamonea pli. xxvi. serap. dxxxvii. hali
 xxv. au. mes. diagridium dicit.
 Scarabeus pli. xi. hali. lj. auicēna.
 Scariola endiua gali. ii. alimentozū. ser.
 cxxxviii.
 Scarus piscis plinius. xxxii.
 Scalongoe gali. ii. alimentozū bulbus dicit
 Scandix herba plini? xxii.
 Scanditum gali. ii. alimentozū.
 Scarina piscis plini? xxxii.

Scabiosa cir.
 Schea sera. xmi. auicēna.
 Scebzā ser. ccdmi. hali. lni. au. metalsor
 bzam dicit & est esula.
 Stexabā sera. lxxx. oximū carmeni.
 Scitarag. serap. ccelv.
 Scelerata. apul. ix.
 Scerbin. sera. ccelii. au. est arbor.
 Sallia. plinius. xx. squilla.
 Stirpus arbor. plinius. xxvi.
 Scolopēdria. sera. clxxxviii. hali. xxxiii.
 albertus. xxv. au. non videat lunā ouz
 colligit in die ac nocte.
 Scobrius piscis. plinius. xxxi.
 Scordeo. serap. cccxlii. al. xxv. hali. xliii.
 auicenna.
 Scordotis. plinius. xxv.
 Scorpio. pli. xi. ser. ccccxv. hali. lj. au.
 Scorpi piscis. plinius. xxxii.
 Scorpion herba. plinius. xxv. est species
 eliotropic habens folia ad similitudinē
 caude scorpionis.
 Scorza. auicenna.
 Scorza argenti. plinius. xxxiii. serapion.
 cccxcvii. hali. xlv. albuk.
 Scorza eris. plinius. xxxiii. sera. cccxcvi.
 hali. xlvii. auicenna.
 Scorza ferri. sera. cclxxxv. hali. xlv. au.
 Scorza plumbi. sera. cccci.
 Scotamum. sera. cxxxvii. dulb. dicit aliq
 platanum dicunt. auicenna. dulb.
 Spartania. plinius. xxv.
 Spartum. plinius. xix.
 Sparagus. plinius. xx. sera. mj. gal. secū
 do alimentozū. au. yf. col.
 Spalangius animal. plinius. xxix. Kir. ij.
 Spatella. serapion. ccliii.
 Spelea. gal. secundo alimentozū.
 Spica. sera. xlviii. al. xxv. hali. xxxiii. au.
 cenna. cir.
 Spica celtica macer. lxxxii. sera. xlviii.
 / Vulgaris plinius. xxi. hali.
 xxxvii. flos.
 Egiptiaca plini? xxi.
 Spina Arabica sera. cxxv.
 Babilonica pli. xmi. sera. xc.
 Alba plinius xxi. serapion
 xcv. auicenna.
 Spinula piscis gali. iij. alimentozū.
 Spinalis medulla gali. iij. alimentozū.
 Spinachia serap. cxxxv. al. xv. auicenna.
 Spina facientiū pannos sera. ci.
 Spodium pli. xxi. sera. cccxxv. al. xxv.
 hali. xmi. auicenna.
 Spoliū serpentis sera. cccclmi. auicēna.

Spodium plini? .xxxi.
 Spongia pli .xxxi .sera .xvi .auicēna
 Spongia folia cir.
 / Maris plini .xxxi .sera .cclxx .
 auicēna col.
 Auri pli .xxxi .
 Spuma Argenti plini? .xxxi .
 Salis pli .xxxi .sera .cccxi .
 Niteri .sera .cccxi .
 Spueū sera .cccxxix .hali .xlxi .
 Splen auicenna .
 Squatena piscis pli .xxxi .
 Squama enis pli .xxxi .sera .cccxi .
 Squama ferri pli .xxxi .sera .cccxxv .
 auicenna .
 Squilla pli .xx .sera .cccxxvi . auicenna .
 col . mel .
 Squinantū sera .xix . al .xxv . auic . cir .
 Smaragdus pli .xxxi .sera .cccxi .
 Smerillus lapis al .xxv .
 Smarides pisces pli .xxxi .
 Simirmon pli .xxxi .
 Seagnū sera .cccxxvi . hali .xlxi .
 Staphisagria plini .xxxi .sera .cccxi . al .xxv .
 Steena aus al .iii .tercij . (auic . cir .
 Stello pli .xxxi . auic . guaril dicit .
 / Animalis ser .cccxxv . auic .
 Stercus Eris sera .cccxi .
 / Argenti sera .cccxi .
 Sticados sera . al .xxxi . auicenna . cir . hali
 xxxxi . col . mel .
 Stincus plini? .xxxi .sera .cccxxvi . al .
 xxv . auicenna .
 Stibia pli .xxxi . stibia vena terre que in
 metallis argenti inuenitur aliqui alaba
 strum .
 Stozax plinius xxxi .sera . xli . hali . xli .
 col . auicenna .
 Stozax liquida hali . xli .
 Stulta herba sera .cccxxxi .
 Stupor piscis pli .xxxi . torpedō dicit ser .
 cccxxxi . auicē . rahadat dicit .
 Sturnellus aus col .
 Stratiotis pli .xxxi . herba similis sempui
 ue maiora habens folia .
 Strangulatoz adip . id ē . lupi . gali . vi . sim
 plicium auicēna .
 Strangulatoz leopardi gali . vi . sim . auicē .
 Stragemines plini? .xxxi .
 Strigum pli .xxxi . hali . xxxxi . cir . dicit
 solatrum alkahindi .
 Strucion animal gali . iii . alimētoz . auicē .
 napham dicit .
 Strucion herba plini .xxxi . macer . l . stru
 cion dicit cir .

Alk & est terra stelle vel samia .
 Talisufur auicē . macis species .
 Talpa pli .xxx .
 Tamariscus plini? .xxxi .sera .xxxi . hali .
 xxxvi . auicenna .
 Tamarindi serap . cccxxxi . alim . xxv . hali .
 xxxvi . auicenna . mel .
 Taphia pli . xxi .sera . cccxxii . auicenna dicit
 Tarcon au . piretri herba . tiffie .
 Taraxacon ser . cccxxiii . spēs endiuic auic .
 Tarcufula sera . lxxv . plim? . xix . tuberuz
 species auicenna tuber .
 Tassus plini? .xxxi .
 Tarrarum cir .
 Tassusbarbassus auicē . buferi dicit . pli .
 xxv . verballus dicit thesal . herba mer
 curij dicit .
 Tbeche pli .xxxi . inueniunt in folijs ma
 rinis fugentis fungoz potius generis
 q̄ piscium .
 Teda plinius .xxxi .
 Tefisia auicē . gumma rute agrestis .
 Tegula serap . xli .
 Tela aranee sera . cccxxvii . cir .
 Telefion plinius xxxi .
 Terbentina pli .xxxi . auic . cir . sera . clmi .
 Tereniabin sera . xi . al .xxxi . hali . auicenna
 Terebintus pli .xxxi . sera . clmi .
 Terra sigillata serap . cccxxvii . al . xxv .
 auicē . lutum sigillatū .
 Terra stelle col . auic . talh dicit .
 / Samia pli .xxxi . auicē . lutum
 samium .
 Terra Feretria pli .xxxi .
 Chia plinius xxxi .
 / Chimolea sera . cccxxvii .
 Testa hali xli . auicenna .
 Teste conchilium sera . cccxxv .
 Testicul? vulpis sera . lxxxi . auicē .
 Testicul? canis se . lxxxi . pli . xxxi . auic .
 Testicul? mēbrū gali . iii . al . hali . l . auicē .
 Testicul? castoris sera . cccxxvii .
 Testudo pli .xxxi . auicē . albuk .
 Tignis animal Kir . iiii .
 Tilia arbor plini? .xxxi .
 Timbra pli .xxxi . sera . cccxi . satiregia .
 Tim? pli .xxxi . sera . clxi . auic . hasee dicit
 Tinear sera . cccxi . auic . gluten auri .
 Thimus piscis Kir . iiii .
 Tintera auic . nigredo maxime ex fumo .
 Tirus pli .xxxi . sera . cccxi . hali . l . col .
 Tirias arbor plini? .xxxi .
 Ticimallū plini? .xxxi . sera . cccxi .
 Tinsa animal auicenna .
 Topazius lapis pli .xxxi . lapidari? .

Torpedo plini? .xxxi. sera. ccccxix. alb.
 xv. auicēna. species tuberū.
 Tuber pli. xix. sera. cccxxi. al. xv. auicē.
 tartufule.
 Tuberi al. xxv. auicēna.
 Turbith sera. cccxiii. al. xxv. au. mes. cir.
 Thuris cortex hali. xlii.
 Turtur auicēna col.
 Turtur piscis gali. tercio alimentoz.
 Turdus auicē. guarascen dicit.
 Thus pli. xii. sera. clxxxi. au. olibanū dicit.
 Tucia sera. ccccmi. al. xxv. auicēna col.
 Tragozi granum plinius. xx. serapion
 cccxv.
 Tragozis.
 Tragos. pli. xxvii.
 Try auicēna. yf.
 Triticum pli. xxii. gali. j. alimentoz. ser.
 xix. frumentum dicit.
 Trifolium plini? .xxvi. marinum serap.
 vi. auicēna.
 Tribulus plinius xxii. sera. cviii.
 Tribulus marinus auicē. ascheb dicit.
 Trilia piscis gali. iii. alimentoz.
 Trioichis pli. xxv. centauree succum san
 guineum mittens qui cum fecat rarum
 est ut homo nō vulneret sese.
 Trusli gali. ii. alimentoz. tartufule speci
 es tuberum.
Acca animal Kir. ii. alber. iii. tercij
 carnes eius.
 Variolus piscis Kir. iii. laura dicit.
 Valeriana hali. xlii.
 Ventres sera. cccclj. al. viii. iii. auicēna
 Vene tinctoz. au. rubee tinctoz.
 Verbenata pli. xxv. cassus barbasus
 Vermes Kir. cns dicit vermes multozū
 pedum sub ydrijs degentes. auic. similiē
 quos porcelliones dicimus
 Vermes terreni auicē. karatim dicit.
 Vermis grane auicēna.
 Vermicularis sera. cccxxiii.
 Vernix gūma sera. liii. al. xxv. andros dicit.
 Vesicaria pli. xxi. alkalindi.
 Vespertilio auicē. Kir. nocticozax dicit.
 Veronica pli. xxv. anthoniū mufa.
 Vincapumea plinius. xxi.
 Vicia pli. xviii. bla di species.
 Vitoriola apul. lix.
 Vinacia sera. xxxv.
 Vinum gali. iii. alimentoz. sera. xxxv.
 Vinum / Maroba. \
 Falernū plini? .xxmi.
 Sinentinum.
 \ prima aqua /

/ Grecum pli. xxmi.
 Piceatum plini? .xxmi.
 Vinum Agreste vitis sera. xxxv.
 \ Squilliticū sera. cclxxxviii.
 Vini fex hali. xl. sera. xxxv. al. xxv.
 Viola pli. xxi. sera. cccxvi. al. xviii. auicē.
 Viola domestica sera. cmi. (mes. col.
 Vipera plini? .viii.
 Virga pastoris pli. xxvii. sera. cccxxmi.
 Virga animalis hali. li.
 Viride eris sera. cccxvi. al. xxv.
 Virus sera. clxv.
 Viscera animalū gali. iii. alimentoz.
 Viscus pli. xxmi. sera. clxii. auicē. viscum
 gignit camelon herba.
 Viticella.
 Vitis pli. xmi. sera. xxxv. au.
 Vitis aqua vel lacrima hali. xl.
 Vitis siluestris sera. xxxv. auicē. agrestis
 Vitis nigra pli. xxmi. sera. xxxv. auicēna
 fefirelin dicit.
 Vitul? marin? pli. xxxii. auicē. kohū dicit.
 Vitriolum sera. cccclx. hali. xlv. auicēna
 cap. atramenti.
 Vitriolum herba auicē. herbā vitri dicit
 paritaria.
 Vitru pli. xxxvi. sera. cccclxv. al. xxv.
 Volubilis sera. xxxviii. auicē. mes.
 Volubilis spēs corrigiole. al. cccxv.
 Vulpis sera. ccccx. hali. lj. auicēna.
 Vultur plinius. xxix.
 Vbera auicēna al. viii. iii.
 Vlmus pli. xvi. auicēna. dicit didar & ar
 bor cimum.
 Vngula sera. ccccxvii. auicēna.
 Vngula aromatica sera. cccclvi. blaete
 bizantie.
 Vnicornis Kir. ii. rinoceros dicit.
 Umbilicus veneris apul. xlii. plini. xxv.
 cotilidon dicunt ambo.
 Vpupa auicē. Kir. j.
 Vrina pli. xxviii. ser. ccccxix. au. hali. l.
 Vrtica pli. xxii. sera. clxv. au. hali. liii.
 Vrsus plinius viii.
 Vsnec gali. vi. simplicium. al. xxv. auicē.
 Vsnen al. xxv. auicēna.
 Vua pli. xxiii. sera. xxxv. au. yf. col.
 / Passa gali. iii. ali. au. yf. col.
 Vulpina serap. cccxii. macer.
 morzella dicit.
 Vua Lupina sera. cccxii. mac. mo.
 rella dicit.
 Canina.
 \ Taminia sera. xxxii. stafisaga
 Vlsfur auicēna. albuk.

Erbim serap. cclxiii.
 Xebia sera. cccxii absinthii marinū
 Xilobalsamū plini. xii. serap. clv.
 Xiloloes serap. cxcii. alb. xix. auicenna.
 Xilocaracte sera. cxxx. aui. carnub. dicie
 Xihon pli. xxv. Gladiolus.
 Xobzam serap. cccxlii. ticimalli species.
 Berica pli. xxv. nasturcium agreste
 Ydros Kir. iiii.
 Ydromellū pli. xmi. al.
 Venam animal pli. viii. aristo. i. historijs
 Venam lapis alb.
 Vlex arbor plini. xxi.
 Vnoselmum sera. cclxxmi.
 Vpericon plini. xxvi. sera. ccli. auicenna.
 Vpoquistidos plini. xxvi. sera. cxi. bali.
 xxxmj.
 Yporamus animal pli. xxviii.
 Yposellinum pli. xx. sera. cclxxmi. apul.
 oleastrum dicie.
 Ypoglossa plinius xxvii.
 Ypocampus piscis plini. xxxii.
 Ypomaraton plinius. xx. feniculi species
 Yrcus pli. xxviii. capra.
 Yreos sera. cclxxxmi. bali. xlii. mes. auic.
 Yris herba sera. cclxxxmi. pli. xxi.
 Yris lapis plini. xxxvii. sera. cclxxxmi.
 Yperica nuper inuenta nascitur circa ve
 tera monumenta.
 Yrus sera. ccccxvii. ys.
 Yringi pli. xxii. sera. xcii. auicenna.
 Yrundo sera. ccccxvii. bali. lj.
 Ysatis pli. xx. apul. xvii.
 Ysopus hūda pli. xxix. sera. ccccxviii.
 auicenna.
 Ysopus herba pli. xxv. sera. cclmi. auic.
 col. mes.
 Ysculi vermes sera. ccccxxi.
 Astran serap. cclxviii. albertus. xix.
 bali. xxxvii.
 Zambath sera. xvii.
 Zarur auicenna. sorbi species
 Zedoaria macer. lxxviii. auicenna.
 Zinziber caninū auic. plicaria scdm ali.
 quos. sera. cccxx.
 Ziniar sera. cclxvi. al. xxv. aui. albuk.
 Zizania sera. lxvi. auic. lolium.
 Zarub sera. cclv.
 Zurumbeth sera. cclxvii. auicenna.
 Zuecharū sera. lxvii. al. xvii. auicenna.
 Zinarides piscis pli. xxxii.

Tabula opofitarū medicinarū pluriū
 & diuersorū autoz memorialiter scripta
 vbi & a quibus scripture sunt.

Tyriace.

TYriaca magna. auic. pri
 mo tract. v. cañ. sera. viii.
 cap. auid. nicol. adromaci
 Tiriaca dyatesserō aui. j.
 tract. v. al. viii. tract. ii.
 cap. bali. vi. cap. anti. ser.
 viii. cap. auid. rabi moyses. in suo. de re.
 sa. nicol.

/ lis confectio magna & mis
 nor. auicenna. j. tractatu qñti
 Exercitialis al. viii. tracta.
 Mirabilis auic. vi. fen. iiii. in
 morfu venenosi.
 Puncturis auic. ibidē.
 Scorpionis aui. ibidē i pūctu
 ra scorpionis. rabi moy.
 Rutele auic. vi. fen. iiii. alb.
 viii. tractatu.
 Cañs rabidi morfu rabi moy
 ses. in suo de re. san.
 Viperū aui. vi. quart.
 Leopardi aui. vi. quart.
 Opij auicenna ibidē.
 Dolori dentiū al. ix. i. dolore
 mes. in cā doloris dentium.
 De terra sigillata aui. vi. iiii.
 cap. assumptōnis veneni &
 morfus venenosi. al. vii.
 De assa. rabi. moy i de re. sa.
 Nucum ibidem.
 Allezum ibidem.
 Esore aui. j. tractatu quinti.
 Anthiochi pli. xx. tractatu.
 Andromaci nic. al. vii. trac.
 Metridati pli. xxii. tractatu

Tiriaca

Electuaria & confectioes.

Egregatis electuariū. auicenna. iiii.
 tractatu quinti.
 Alkanzi electuariū. aui. iiii. v. mes. prima
 distinc. antido.
 Acaristum nicol.
 Alphāgi. elect. aui. iiii. tract. sūme. j. v.
 Aromaticum electu. mes. dist. j. antido.
 Alkab electuariū. mes. dist. iiii. & ē de mi
 rabolanis.
 Aromaticum gabrielis gariofilatū nardi
 num. mes. dist. prima antido.
 Anthamaron nicol.
 Absinthij electuariū. bali. vi. cap. anti.
 Alkehengi cōfectō. auic. j. quinti. sera.
 vi. cap. antido.

Alhelegengi cōfectio. aui. j. tractatu qnti
 Alipre cōfectio nicol.
 Acetosorum gali. cōfectio mesue. dist.
 prima antido.
 Acetosa cōfectio sera. viii. antido.
 Asse cōfectio mes. dist. prima antido.
 auicē. j. tractatu quinti.
 Aurea alexandrina nicol.
 Anacardiū aui. primo. quinti mes. dist.
 prima antido.
 Aschebram cōfect. mes. dist. iii. antido.
 Alleoꝝ cōfectio aui. j. quinti.
 Aristomakis cōfectio auicē. ibidem.
 Apolonia hali. vi. antido.
 Arhanasia mes. dist. ii. aui. primo quinti.
 Anisi cōfectio dyanisū mes. dist. j. antido.
 nicol. dyambra dicat.
 Alabis aluf cōfectio. mes. dist. iii. antido.
 Azianum nicol.
 Antidotū emagogum nicol.
 Bedera cōfectio auicē. iii. qrti i cura lepre
 Bacca lauri cōfectio alb. ix. tractatu in
 cura colice.
 Basilicon auicē. ii. tract. sūme ii. quinti.
 Burod aui. ii. scde sūme quinti.
 Benedicta nicol.
 Blanca nicol.
 Calamenti electuariū aui. iii. tractatu v.
 serap. ii. antido.
 Camphore electuariū auicē. iii. quinti.
 hali. xmi. antido.
 Carui. electuariū auicenna. vi. tractatu.
 scde quinti.
 Cesaris electuariū auicē. primo & iii.
 summe prime quinti.
 Cicer electuariū mes. dist. j. antido. aui.
 iii. quinti. nicol. dyatrium dicat.
 Calamenti electuariū auicē. primo & iii.
 tractatu qnti. xxvi. dyacalamētū
 dicat. mes. j. dist. antido.
 Cinnamomi electua. auicē. iii. quinti. mes.
 prima antido.
 Citonioꝝ cōfectio mes. prima antido.
 Citoniten aui. iii. quinti mes. dist. .tercia
 nicol. dyacitoniten dicat.
 Citoniten solutiū sera. xvi. antido. de me
 dicinis colice.
 Citoniten cōfectio hali. ibidē.
 Cimimi cōfectio dyaciminū. nicol. mes.
 prima dist. antido. aui. iii. tractatu qnti
 Costi electuariū. mes. dist. j. auicē. primo
 quinti. nicol. dyacostum.
 Cohon aui. primo quinti.
 Codion cōfect. dyacodion. mes. j. antido.
 Dacliloꝝ elect. hali. xmi. cap. anti. nico.

Dyacodion mes. xi. dist. nicol.
 Dyacurcuma maius & minus. mes. pma
 antido. auicē. na primo quinti.
 Dyafinicon auicē. iii. quinti. mes. iii. antido.
 Dyacharte auicē. na primo quinti. serap.
 viii. antido.
 Dyamozon mes. quinta dist.
 Dyacameron
 Dyanthos
 Dyadragantum
 Dyapenidion Nicol.
 Dyazinziberos
 Dyapiretrum
 Dyacastoreum /
 Dyarodon mes. prima antido. nicol. dyarodon
 abbas
 Diaromaticum viatic? quinto tractatu
 in ydopisi.
 Diaspolieicū gali. iii. de. re. sani.
 Diatrion pipereon mes. dist. prima antido.
 auicē. iii. quinti. nicol.
 Diarundinis auicē. j. quinti. mes. ii. ptecu
 la practice in squinantia.
 Diapigamen. id est. de ruta. macer capi
 tulo de ruta.
 Diamargaricon nicol.
 Dolobus cōfectio alim. ix. tractatu ca
 pitulo de emoroidibus.
 Dulcis electuariū nicol.
 Enule cōfectio. in diobus de medicinis
 epatis.
 Epatica cōfectio. serap. vni. antido.
 Epatis adip cōfectio. auicenna vi. sexte
 particule quinti.
 Euforbij cōfectio. mes. iii. antido.
 Esora nicol.
 Fenauis cōfectio diōnum antido. de me
 dicinis stomachi.
 / Mes. dist. al. ix. tractatu i
 colica. nicol.
 Persicū mes. ii. particula pza
 Filonium Etice de sputo sang. auicē. na
 primo quinti.
 Romanū auicenna primo tra
 ctatu quinti.
 Fructuū electuariū mes. prima antido.
 Gariofilatū nicol.
 Galange electuariū diagalga. mes. pma
 dist. auicē. vi. scde quinti.
 Gallie cōfectio al. ix. tractatu de colica
 auicē. vii. fen. quart. mes. viii. dist. nicol.
 Gentiane electuariū. auicē. na primo qnti
 hali. vi. antido.
 Hermetis cōfectio. auicē. na primo tra
 ctatu quinti. sera. viii. antido.

Zaccur confectio mes. in cura tussis.
 Zaccinctorum electuariū. auicē. primo quinti.
 Zemmariū electuariū mes. j. dist.
 Imperialis confectio. auic. primo quinti.
 Igra greca confectio nicol.
 Iorotopien confectio nicol.
 Indiciū electuariū maius & minus. mes.
 iii. auicē. xxxviii. prime quinti.
 Impinguatiua confectio. auicē. j. quinti.
 Iustiniū nicol.
 Karab confectio hali. vi. antido.
 Kehengi confectio hali. vi. antido. electua-
 riū granoꝝ caquenegi dicit.
 Kelehengi. confectio diōnum antido. de
 medicinis epatis.
 Karaticū iperiale nicol.
 Laxatiuū electuariū. hali. q̄to cap. tra-
 ctat? quinti. de lepra & morphea.
 Leticia vel letificans electuariū. mes. j.
 antido. auicē. primo quinti.
 Lacte confectio dialacta maior & minor
 mes. j. antido. auic. primo tractatu quinti
 Li ti confectio auic. iij. fen. terciū. de egri-
 tudinibus cōpositis oculoꝝ.
 Licontripon nicol.
 Margaritarū electuariū. auicē. xxi. terciū
 de regimine pregnantis.
 Macis electuariū ser. xx. antido. hali. xij.
 antido. bel bafe dicit.
 Manne confectio mes. iiii. antido.
 Mes. reon confectio. mes. ibidem.
 Medullarū confectio. auic. xx. terciū. de me-
 dicinis cōferētib? ad coꝝeū.
 Metridarū auicē. primo quinti. nicol.
 Mirre electuariū mes. j. antido. auicēna
 tercio tractat? quinti.
 Mirabilis nomiata confectio mes. nj. peicu-
 la pract. in tussi humida.
 Micta auicēna q̄to tractatu quinti. niē.
 Musce electuariū. auic. pmo & tercio tra-
 ctatu quinti. mes. prima antido.
 Musa enea nicol.
 Nigrum electuariū hali. vi. antido.
 Nicodemī cōfctio. viatici. vii. tractatu
 contra mortiferā.
 Nucum succi confectio mes. v. antido.
 Cubani confectio dyacolibanū. auicē. iij.
 quinti. nicol. al. ix. tractatu in fluxu ven-
 tris & de medicinis stomachi.
 Omozia auicē. pamo quinti. serapion.
 vni. antido.
 Orfanciū cōfctio. gali. ad glauconē.
 Origanī confectio hali. vi. antido. faute
 negi dicit.
 Cppopiza nicol.

Papaueris electuariū. auicē. xx. terciū in
 cura prius. mes. ij. peicula practice i cu-
 ra tussis ex catarro. nicol. dyapapauer
 dicit.
 Persicum electuariū hali. vi. antido.
 Persicoꝝ confectio mes. prima dist.
 Pipereon electuariū hali. xmi. cap. tra-
 ctat? terciū in cura quartane.
 Paulinū nicol.
 Piperis confectio hali xmi. antido. de con-
 ditis melle.
 Pigamō. id ē. rute confectio. macer cap.
 de ruta.
 Pomoꝝ electuariū mes. prima dist.
 Pomoꝝ laudani confectio. mes. j. practi-
 ce in cura catarrhi.
 Prunoꝝ confectio mes. j. dist. nicol. dyap-
 prunis dicit.
 Phyllij electuariū mes. iij. dist. nicol.
 Prasilij confectio nicol. dyaprasiliū dicit
 Pliris artoticon nicol.
 Rauetseni confectio hali. vi. antido. mes.
 prima dist.
 Reubarbari confectio. viatici. v. in cura
 Requies. nicol. yozopis.
 Rutea. nicol.
 Regū electuariū auic. iij. quinti. mes. j. dist.
 Rosatū elect. mesue. iiii. dist. nicol. de
 succo rosaceo dicit.
 Rosata nouella nicol.
 Rosata magna. nicol.
 Satirion electuariū mes. prima dist. nico-
 dyasatirion.
 Saturegie electuariū hali. xmi. antido.
 Sal. auic. iiii. quinti. nicol. sal sacerdotale
 Salis moi confectio. auicē. pamo quinti.
 Saggonia auic. primo tractatu quinti. hali
 vi. antido. secreta dicit.
 Selite confectio auicē. primo quinti.
 Seminum emplastrū auicē. primo quinti
 mes. prima dist.
 Sene confectio. nicol. dyasene dicit.
 Sisami emplastrū. auicē. iiii. quinti.
 Somnifera confectio in diōnib? de somno
 So:barū confectio mes. prima dist.
 Sotira auicē. primo quinti. nicol.
 Soledati confectio auic. iiii. q̄ti. i cura lep-
 Sulphuris confectio. dyasulphur. mes. ii.
 dist. auicē. primo quinti.
 Scozie emplim auic. j. tract. sūme. j. quinti
 mes. j. peicula practi. in ulceribus auriū
 Spice electuariū hali. vi. antido.
 Stineoꝝ elect. auic. primo & tercio quiti
 Stricados cōf. mes. j. pte p̄ct. i scotomia
 Storacis confectio mes. ii. dist.

Stomachum confortans electuariū. mes.
prima dist.

Stomaticon viatici. tractatu primo.

Stomaticon damasceni ibidē.

Stomaticon calidū. nicol.

Stomaticon frigidum. nicol.

Triasandalī nicol.

Theodoricon auicē. ii. quinti. nicol.

Theodoricon ypisto. nicol.

Theodoricon anacardini. nicol.

Thuris electuariū auicē. terciū quinti.

Trifolium nicol.

Venenoso moriū electuariū. hali. xvii.
tercij tractat.

Xiloaloes electuariū mes. prima dist.
auicē. iii. quinti.

Ydrotropion nicol.

Yreos cōfectio aui. vi. scde quinti. nico.
pyris dicit.

Yrundinis cōfectio auicē. j. quinti.

Ysopi cōfectio nicol. diysopum dicit.

Zacharie electuariū hali. xmi. antido.

Zinziberis electuariū auicē. iii. quinti.
nicol. diazinziberos dicit.

Medicine.

Andromaci medicamē. auicē. iiii. &
quinto tractatu sūme scde quinti.

Alleoꝝ medicamē aui. xmi. terciū in apo
stematibus frigidis epatis.

Alkindi medicamē auicē. vii. quarti in
alboꝝ.

Artemisie medicamē. hali. vi. antido.

Acutum medicamē al. vii. tractatu.

Cartami medicamē. hali. vi. antido.

Catay medicamē serap. iiii. cap. tractat.
primi practice.

Emotroidibus medicamē hali. xxiii. anti.
in diōibus de egnitudinibus ani.

Eyperum medicamē serap. xii. capitulo
tractatu ii. practice.

/ Dielitis. id est. pilicē. gali. ii.
de re. sanitatis.

Puleon gali. ibidem.

Farmacū De caricis gali. v. de regimie
sanitatis.

De succo citonioꝝ. gali. vi.
de regimine sanitatis.

Ficum medicamē gali. iiii. de re. sani.

Lapis lazuli hali. xxv. quinti d melācolia

Lacce medicamē hali. vi. antido.

Laxatiua medicamē multa. hali. ix. anti.

Laxatiue medicine simplices. serapion.
xii. antido.

Rabidi moriū medicamen. galie. quarto
de regimine sanitatis.

Regale medicamē. auicē. vii. quarti in
alboꝝ.

Rufi medicamē auicē. v. terciū in vlceri
bus nasi.

Sulphuris medicamē. hali. vi. antido.

Scorpionū medicamen. aui. vi. scde qnti

Squille medicamē auicē. xmi. terciū in
apostematib? frigidis epatis.

Turbit auicē. medicma. j. iiii. in cura fe
flegmatice. al. xx. tractatu i quotidiana

Venenis medicina aui. gali. rabi moyses
in suo. de re. sa.

Vomitūs medicamen auicē. vi. tractatu
sūme scde quinti.

Vomitua medicamina & vomitum re
stringentia. hali. x. antido. serap. xxxvi.
antidotarij.

Condita.

Amgdale condite aui. vii. tractatu
v. hali. xx. antido.

Auellane condite sera. xxxv. antido.

Baucie condite mes. iiii. dist. auicē. vii.
tractatu quinti.

Balsami ligna condita aui. vii. quinti.

Boraginatū zuecarū mes. iiii. dist.

Buglosse conditū mes. vi. dist.

Citonia cōdita mesue. iiii. dist. auicē. vii.
quinti.

Citra condita mesue. iiii. dist. auicē. vii.
septimo quinti.

Citroꝝ conditū. mes. vi. dist.

Cucurbite condite hali. xx. antido.

Embliei conditi mesue quarta dist. auicē
na. vii. quinti.

Seleniabin auicē. vii. quinti. mel. vel
zuecarum rosatū.

Gozaji hali. xx. antido. baucie.

Kebuli conditi mesue. quarta dist. sera.
xxxv. antido.

Mirabolani conditi. auicē. vii. quinti.

Napi conditi auicē. vii. v.

Nenufaris stipites sera. xxxv. antido.

Nuces condite hali. xx. antido. serapion
xxxv. antido.

Perfica condita mesue. iiii. dist. auicē. vii.
septimo quinti.

Pira condita hali. xx. anti. mes. iiii. dist.

Poma condita mesue. mi. dist. auicē. vii.
quinti.

Pozri conditi mes. iiii. dist.

Pruna condita ibidem.

Raseni conditi. hali. xx. antido.

Rosatū zuecarū mesue. iiii. dist. nicol.
rodosacam dicit.

Rosatū mel. mes. quarta dist.

Secacul conditū mes. quarta dist.
Salis confectio hali. xvi. cap. statu
sapor notus.
Viole condire hali. xx. antido.
Violatum zuccarū mes. iiii. dist.
Zinziber conditū mes. iiii. dist. sera. xxv.
antido. alb. xxiii. cap. tractat? terciij.
hali. xx. antido.

Triferarum cōfectiones.
Trifera mes. prima pte practice in
debilitate visus & fetore oris.
Trifera magna aut. primo quinti.

Mimoz cognita mes. j. dist.
Mimoz fenonis mesue. prima
dist. antido.
Saracenicā mes. ibidē. nicol.
Dyatefferon
Muscata mes. j. antido.
Galieni
Persica mes. iiii. dist. antido.
Epichimi auicēna. j. terciij. in
cura melancolie.
Alhesmes in antidot. diēnis
de scabie.
Saboz mes. prima pte prac.
in cura debilitatis visus.
Iohannicij ibidē. in cura fetor
is oris.

De scozia ferri magna & mi
nor. auicē. terciū quinti.
Vere.

Vera auicē. j. tract. sūme scde quinti.
& vii. quarti de cura alboras.

Vera leuis auicēna. scdo quinti.

Aloes serap. ix. antido.
Pigra au. scdo tracta. qnti.
Pigra galie. terapētica vii.
cap. auicē. ii. quinti.
Dyacoloquintidos mes. ter.
cia distinc.
De siracost mes. ibidē
Logodion auicēna. secundo
quinti. nicol.

Hermetis mes. iiii. dist.
Vera Archigenis auic. ii. tractatu
quinti. mes. iiii. dist.
Andromaci mesue. prima pte
practice in dolore capitis auicēna scdo quinti.
Iohannicij. mes. prima pte pra
ctice in epilepsia.
Ypocratis au. scdo quinti.
Damaseni. viatici. primo in
dolore capitis & epilepsia.
Rufini au. scdo quinti. nico.

Vera mes. prima pte practice ei? in cura
sode frigide.

Vera theodozi sera. ix. antido.

Verba Loch. mesue. prima dist. hali
xii. antido.

Alleozū loch mesue. scda parte practice
in tussi.

Album loch mes. ibidem.
Albothm loch auicē. v. tractatu summe
scde quinti.

Aque feniculi loch sera. xii. antido.
Liquiricie loch hali xii. antido. serapion.
xii. antido.

Papaueris loch mes. v. dist. inc. auicenna
quinto quinti.

Pini loch mes. v. dist.
Seminis lini loch. hali. xii. antido.
Spodij loch auicē. v. quinti.

Squille loch mes. quinta dist. inc. auicenna
quinto quinti.

Tussi loch auicenna. v. tractatu quinti.
hali. xii. antido.

Aque potus & similia.

Aqua lactis auicē. xiiii. terciij in cu
ra asclitio.

Aqua casei au. xv. terciij in ictericia.

Fructuum mes. v. dist. in diōi
bus de pleuresi.

Granatorum hali. xxxv. qnti
tractat? de scabie.

Ordei mes. particula scda pra
ctice in pleurch. auicē. prima
quarti tractatu scdo.

Ordei cum lentib? sera. xvi.
cap. tractatu. ii. practice.

Cicenis mes. scda pte practice
in pleuresi.

Aqua Cartami hali x. cap. trac. viii.
Emblicoz hali. xi. antido.

Ysopi hali. vii. cap. tract. vi.
Radicum apij. hali. vi. caplo.
tractat? sexti.

Cineris hali ix. tractatu i dif
ficultate vrine.

Zuccari sera. xxiii. cap. anti.
Mellis serap. ibidem. mes. vi.
dist. auicē. vi. quinti.

Ex fauis mellis. sera. cccxxiii
antido. earij.

Mellicratū mes. vi. dist. sera. xxiii. antido
Mellicratum de aromaticis. viatici. v.
tractatu in ydrosipi.

Ydromel al. ix. trac. i colica. rabi moyses
Ypomel gali. iiii. de re. sanicatis.

Gal. ibidem. nicolaus.
Squilliticū. mes. vi. di. nicol.
Oximel. Iulian. mes. p̄ia parte pra.
Etice in surditate. nicolaus.
Oxomogarus. yf.
Oxizuccara. nicol. via. v. trac. i. hydrop.
Vinum conditū. auicenna. sexto quinti.
Acetū squilliticū. mes. vi. dis. aui. vi. v.
Iuleb. mes. vj. dis. aui. vj. quinti.
Iuleb violarum. mes. vj. dis.

De succo violarū. mes. ibidē
Rosatum. ibidem. aui. sexto
tractatu quinti.
Iuiubinū. mes. vj. dis.
Alhesmes. mes. ij. p̄te prac.

Secaniabin & sunt oximel.
Secaniabin purum. mes. vj. disti. clu
no. sera. xxij. antido.

Secaniabin de radicibus.
De heism.
De calamento.
Soluens flegma.
Secaniabin. Soluens melancoliam.
Rosatum laxatiuum.
De passulis.

Rob.
Rob. Ob agreste. mes. vj. dis.
Rob. berberis. mes. ibidem.
Citri acetositate. mes. ibidē
Citoniorum. mes. ibidem.
Cornium vel cornularum.
mes. ibidem.
Fructuum. mes. ibidem.
Granatorū. al. ix. ca. terci. ix.
tractat. in passione colica.
Granatorū acetosi. mes. vi. di.
Iuiubarū. aui. prima quarti
in se. sanguinea
Mente. aui. xxj. terci. de des
structione appetitus.

Rob. Mirei. mes. vj. dis. dyamorō
scribi.
Nucum. hali. xix. antido.
Papaueris. hali. xix. antido.
Persicorū. mes. vj. disti. ctione
Piroz. mes. vj. disti. ctione.
Pomoz. mes. ibidem. al. vj.
ca. tractat. terci.
Prunoz. mes. vj. dis. serap.
xxij. antido. al. vj. ca. tracta
t. terci.
Ribes. mes. vi. dis. al. vi. ca.
tractat. terci.
Rob. al. vi. tractat. terci.
Sumach. mes. vi. disti. ctione.

Rob violarū. al. vi. ca. trac. terci.

Syrupi.

Acetofus syrupus. mes. disti. vi.
Acetofus. mes. vi. disti. ctione. aui
cenna. xiii. terci. in colica.

Agreste syrupus. mes. vi. disti. ctione.
Acetofus de radicibus. mes. vi. disti.

De succis. ibidē capitlo. xxv
De succis herbarum. ibidem
capitulo. xlmj.

De citoniosis. mes. disti. ctione
vi. al. ix. trac. s. p̄fortantibus
stomachum.

De pomis. mes. vi. disti. ct.
De paunis. mes. ibidem. aui.
sexto tractatu quinti.

Acetofus. De seminib. aui. prima quar
ti & terci. & sexto trac. v.
Dyaronon. mes. disti. vi.

Squilliticus.
Galie. auicenna. vi. quinti.

Squillit. solutiū. aui. ibidē.
Solutiuus. mes. disti. vi.

Soluens coleram. aui. vi. v.
Soluens flegma. auicē. vi. v.

Soluens melancolia. aui. vi. v.
Catarris. mes. vi. disti. ct.

Cannarū. mes. vi. disti. ctione
Calamēt. mes. vi. disti. ctione

viatici. quinto tractatu in hy
dropisi.

Citoniorum. mes. vi. disti.
ctione. al. ix. tractatu in coli
ca passione

Citri corticum. mes. vi. disti.
auicenna. vi. quinti.

Citri acetositate. mes. vi. dis.
Syrupus. Cucurbite. mes. vi. disti. ct.

Democriti. mes. vi. disti. ct.
Eupatorii. mes. vi. disti. ct.

Epithimi. mes. vi. disti. ctione
Enule. serapion. xxij. antido.

Ebrietati. auicenna. iii. primi
de regimine aque & vini.

Favi mellis. auicēna. vi. q̄nti
Fumi terre. mes. vi. disti. ctione

Fructuum. auicenna. sexto
tractatu quinti.

Gerdeonis. hali. xix. antido.
Granatorum dulcium & ace
tosorum. mes. vi. disti. ctione

de medicinis colice
Iuiubarum. mes. sexta di
stinctione & secunda parte

practice in asmate.

/ Liquiricie. mes. vi. distictioe
Lilioz. mes. vi. dis. serapion
xxii. antido.

Maloz. macianorum. al. nono
tractatu in passione colerica
Mente. mes. vi. distinctione
aui. vi. tractatu quinti.

Mellis. mes. vi. distinctione
auicenna. vi. quinti. al. ix. tra
ctatu s. confort. stōachum
& in tēnibus de medicinis
fluxus ventris. nicol.

Mirti granoz. mes. vi. dist.
auicēna. vi. quinti.

Nenufaris. hali. xix. antido

Olibani. hali. xix. antido. cota
di dicit.

Oxizuccara. via. v. tractatu
in hydropisi. nicol.

Papaueis. mes. vi. distictio
ne. aui. vi. quinti.

Persicoz. mes. vi. distictioe.

Piroz. auicenna. vi. quinti.
mes. distinctione. vi.

Pomoz. mes. vi. distictioe
aui. vi. quinti.

Syrupus. Portulace. mes. vi. distin.

Prassij. mes. vi. distictioe
& secunda parte practice in
tussi humida & asmate.

Prunozum. mes. vi. dis.

Ros. hali. xix. anti. nicol.

Solutius. al. xij. ca. tracta
t. quart.

Squāti. via. v. in hydrop.

Squillit. sera. cap. de sgl.
la. aui. xij. terci. in frigidita
te & humiditate stomachi.

Sticados. mes. vi. dis. & p.ia
pte prac. i. egitudib. nervoz.

Thimi. mes. vi. distictioe.

Violaz. mes. vi. dis. & secū
da pte prac. in pleuresi.

Vuaz. nicol. aui. vi. quinti.

Xiloaloes. hali. xij. cap. tra
ctat. vii. de mala digestioe

Yreos. via. v. in hydropisi.

Ysopi. mes. vi. dis. & secūda
parte prac. i. tussi humida.

Zacharie. hali. xix. antido.

De coctiones apozimata & ifusiones

A Blinbij. decoctio. aui. vi. quinti.

A Blinbij. apozima. auicē. ibidem.

Albaee decoctio. mes. vii. distinctione

Algarici cum epithimo decoct. sera. xij

antido.

Anisi decoct. sera. vii. ca. trac. nj. prac.

Aloes infusio. sera. ix. ca. trac. j. practice

Aque casei infusio. mes. vii. distictioe.

Capilloz. veneris decoct. mes. vii. dis.

Cassieistule decoct. hali. vii. antido.

Collecta decoct. aui. ix. tractatu quinti.

Eupatorij decoct. mes. vii. dis. aui. ix. v.

Epithimi decoct. mes. vii. dis.

Fumiterre decoct. mes. ibidem

Iere infusio. mes. ibidem

Melliloti decoct. aui. xij. terci. i. aposte

matibus stomachi frigidis.

Mirabolani. cum hermodactilis apozima

al. ix. tractatu in podagra.

Mirabolanzum decoct. mes. vii. dist.

hali. x. quinti tract. i. custodia a. v. rigie.

Radicum decoct. aui. ix. quinti.

Radicuz apozima. yf. in fe. flegmatica

Seminum decoct. al. ix. tractatu in con

ferentib. stomacho & digestionem

Seminu apozima. al. ix. tractatu i. colica

Succi herbarum ifusio. mes. vii. dis.

Sticados decoct. mes. vii. dis.

Vulpis decoct. aui. xij. terci. de dolore

iuncturarum.

Ysopi decoct. mes. ij. parte practice in

asmate.

Pulveres & sufus.

A lbus pulvis. al. ix. in obtalmia.

diene anti. in medicis oculozum

Aloes pul. serapion. xxx. antido.

Artetice pul. hali. antido.

Aromaticum sufus. mes. ix. distictioe

Aristologie sufus. mes. prima pte pra

ctice de fetore oris. auicēna. m. quinti

Berberis. pul. hali. xv. antido.

Boli pul. al. ix. in fluxu ventris.

Cancro pul. hali. xi. ca. tractat. vi. in

sputo saniei.

Cartarum pul. serapion. xxx. antido.

Calcis albificatio. ibidem.

Cierinus pul. al. ix. in obtalmia. serapio

xxxij. antido.

Croceus pul. hali. xxiii. antido.

Constrictius pul. albert. xv. antido.

Constrictius sanguis in fleubotomia.

au. quarta primi ca. de fleubotomia.

Dyabeti pul. hali. xv. antido.

Dyadon sufus. mes. ix. distinctione.

Epatis delozi pul. hali. xv. antido.

Glandium pul. hali. v. antido.

Granatoz pul. alb. ix. in fluxu ventris

serapion. xix. antido.

Granoz. gnatoz sufus. sera. xix. antido.

Impignatiuū fufuf. mef. ix. dif. ferap. xvij. antido.

Ligni aloes fufuf. mef. xix. dif. ferapion xix. antido.

Miclete fufuf. fera. xix. antido.

Podagre fufuf

Pregnantiū malo appetitui pul. hali. xix. antido.

Pillū fufuf. fera. xix. antido.

Regum puluis. ferap. xxx. antido.

Rubeus puluis. aui. quarta quarti. de me dicinis consolidatiuis.

Sarcocolle pul. fera. xxx. antido.

Seminū puluis. hali. xviii. tractat. vii. in stomachi ventositate

Singultui repletionis pul. hali. xv. anti.

Scorpionis pūcture pul. hali. xv. anti.

Scorpionis cinis. al. ix. tract. in lapide

Silami puluis. hali. xv. antido.

Sumach pul. hali. xv. antido.

Squille fufuf. aui. quarto tractatu. v.

Spermatifluxui hali. xv. antido.

Taffi fufuf. mef. ix. dif. fera. xix. antido.

Vulney pul. conglutinatiū. al. xxii. anti.

Vuarum pul. hali. v. antido.

Vrine puocatiuis pul. xv. anti.

Xil aloes fufuf. fera. xix. anti. mef. ix. dif.

Trocisci

A Bsinthii trocisci mef. vi. dif. auicēna prima quarti i fe. flegmatica cōtinua

Anisi trocisc. mef. viii. dif. aui. viii. v.

Alkheengi mef. viii. dif. aui. viii. v.

Alkaidicon mef. viii. dif. auicēna

Alkindi aui. octauo quiti

Agnicasti al. ix. i dolo spleis

Andaracaton aui. primo quiti.

Andaron aui. octauo quiti.

Andromaci fera. xxv. capitulo

tract. secundo prac. auicēna

octauo quiti

Trocisci

Arsenici yf. quarto fe. i sin

copi. via. quarto i dissinteria

Alcedene mef. secūda parte

practice in sputo sanguinis.

Palautiarū. aui. viii. quiti

Berberoy. mef. viij. dif. auicēna

viij. quiti.

Busadi. hali. xxij. anti. ferap.

xviij. antido.

Boellij. aui. xiiij. terciij. i apo

stimate epatis duro.

Camphore. mef. viij. dif. auicēna

ctione. auicēna octauo quiti

Camphore ostri ctui. hali. xij

capitulo in pti.

Capparoū. mef. viij. distin

ctione. aui. octauo quiti.

Ciperoz. mef. viij. distictōe

Cironioz. fera. xviii. antido.

Cuscute. aui. viii. quiti.

Croci. mef. prima pre prac.

in squinācia. aui. prima ter

ti. in sora sanguinis.

Dyarodon. mef. viii. dif.

Dyarij. nicel.

Dyacoralli. nicel. hali. n. j. anti

Eupatoz. mef. viii. dif. aui.

viii. quiti.

Ematit. mef. secūda practi

ce in sputo sanguinis.

Ellebor. fera. xij. ea. secūda

practice. aui. iij. terciū in op

pilatione auris.

Epichimi in diēne antido. de

medicinis colice

Emachiarū. mef. secūda pra

ctice in sputo sanguis

Gariofiloy. mef. pria prac.

in cura fetoris oris.

Etumaz. in diēne anti. de me

dicis emorroydaz

Trocisci.

Karate. mef. viii. dif. auicēna

na. viii. quiti. al. ix. in mētu

sanguis.

Lacce. mef. viii. dif. auicēna

viii. quiti.

Leniētes. aui. viii. v.

Ligni aloes. mef. viii. disti

ctione anti. de medicis cordis

Neciciatū. x. fera. xviii. anti

ui. viii. quiti.

Mezercon. aui. viii. quiti.

Mente. fera. xviii. antido.

Mirre. al. ix. in puocatiōe

menstruorum.

Muscati. al. ix. in tremore

cordis.

Orob. al. ix. cap. secūdi.

Olibani. al. n. de colica &

in singultu.

Papaveris. mef. secūda pra

ctice in tussi catapali. & in

sputo sanguinis.

Rosaruz completi. al. x. i fe.

quotidiana.

Rob. qui ibidem i emetico.

Reub. mef. viii. di. aui. viii. v

Rosaz. auicē. vnj. quinti. &
 prima quarti in emieriteo
 Rosaz. cum spodio. alij. vnj.
 tractatu quinti.
 Rosaz. cū eupatorio mes. vnj
 distinctione.
 Rubee. aui. vnj. v. serap. xvj
 antido.
 Sādalo. mes. vnj. distictio
 ne. viatici. v. de hydropisi.
 Sabran. aui. xij. nj. i. asclite.
 Sanguis fluxui. hali. xij. aci.
 Semmū. aui. vnj. quinti.
 Siti & calori. al. nj. ca. similiē
 hali. xxxi. ca. quarti in morsu
 canis rabidi.
Trocisci Siliquaz. diōne anti. de me-
 cinis fluxus ventris.
 Scamonee. mes. ca. scamonee
 Scolopendrie. hali. xiii. antido
 serap. xviii. antido.
 Spodii. mes. viii. distinctione
 auicē. vnj. tractatu quinti.
 Spodii constriētiui. al. ix. in
 fluxu ventris.
 Spice. al. ix. d. dolore stōchi
 Squille. mes. ij. prac. in tussi
 humida. auicē. viii. quinti.
 Terre sigillate. mes. viii. dist.
 Tenasmon. hali. xiii. antido.
 al. ix. in fluxu ventris.
 Tiri. hali. iiii. antido. nicol.
 Violaz. via. v. in hydropisi.
 Vipaz. al. ij. ca. viii. nicol.
Pillularum tabula.
A Garici pillule. mes. x. dif. & secūda
 practice in asmate. sera. xvii. anti.
 Aggregatine pillule. mes. x. distinctione
 aui. ix. tractatu quinti.
 Alfangine pillule. mes. x. dif. viatici. qui
 to in hydropisi.
 Alkehergi pillule. mes. x. distinctione.
 Aloes pillule. sera. xvii. anti. & primo ca
 pitulo primi practice.
 Alkande pillule. aui. ii. trac. sū. ii. quinti
 Alexandri pillule. mes. p̄io pract. i. soda
 frigida.
 Aromaticae pillule. hali. v. cap. tractatu
 septimo in corruptione appetitus.
 Artetice pillule. al. ix. i. podagra. nicol.
 Bikichie al. ix. in tussi mes. ii.
 practice in raucedine vocis
Pillule. & russi catarrali.
 Roellii. mes. x. distinctione.
 Catarro. mesue ibidem.

Constriētiue. hali. x. antido.
 Coloquintide. mes. x. distim.
 Cochie. mes. p̄ia prac. in so
 da frigida.
 Cochie gal. mes. p̄ia practi
 ce i. soda colere & flegmatis
 Croci. mes. secūda practice
 in raucedine vocis. hā
 Damasceni. via. p̄io in epile
 Dyarodon. mes. x. distictōe.
 Dyacastoree. nicolaus.
 Egyptie. serapio. xvii. antido
 Eupatorii. mes. x. distinctione
 ne & p̄ia prac. in egritudine
 bus neruorum.
 F. bibus antiquis. mes. x. dif
 Fetide. mes. x. distinctione.
 auicē. nono quinti.
 Fellis thauri. serapion. xvii.
 antido.
 Fumi terre. auicē. vii. quar
 ti in scabie.
 Fulurinus. auicē. xiii. ter
 di in asclite.
 Flegmatis laxat. viatici p̄i
 mo in paralisi.
 Gali. flegmati. viatici p̄imo
 in epilepsia.
Pillule. Galbani. hali. xxvi. capitulo
 quinto in paralisi.
 Gariciflorum. auicē. vi. ter
 ci in fetore oris.
 Hermodactiloz. mes. x. disti
 ctione. viatici. vi. in podagra
 Inde. mes. x. distinctione &
 prima prac. i. soda melācolica
 aui. nono quinti
 Lapidis lazuli. mesue. x. dif.
 serapion. xvii. antido.
 Lapidis a mei. mes. x. disti
 & prima prac. in soda mlica
 Lenes. diōne antido. de me
 dicinis tussis.
 Lienterie. hali. xv. capi. &
 xxv. capitulo. vii. i. lienteria.
 Lucis. mes. x. distinctione.
 Macis. primo pract. mesue.
 Margaritaruz. hali. xv. septi
 mi in colica.
 Mezereon. mes. x. antido.
 Melancoliam laxantes. hali.
 xii. septimi in malicia diges
 tionis.
 Mirabolani. diōne antido.
 in scabie.

/Musa indici hali .lxxxj. quiti.
de fetore oris
Opilationū mēf. x. distictione
Oporonacis mēf. ibide & pri
ma practice in palis. aui. ix. v.
Papaueris mēf. secūda practi
ce in tussi catarrali

Pestilentie al. xxv. ca. m. trac
Piretri sera. xvn. anti. ca
Quarū vna soluit al. ix. i. coli
Podagre hali. x. anti.
Primatis aui. ix. quiti
Proficiui aui. ix. quiti
Quartane hali. x. antido.
Reub. mēf. x. distictione
Raued. mēf. ibidem
Sarcocolle mēf. ibidem
Saboz serapion. xvn. antido.
Salue aui. primo tractatu sū
me secunde quiti

Pillule

Sandarace auicēna. x. terciū i
emorrhoidibus
Serapim mēf. x. distictione
Sine quibus esse nolo. nicol.
auicēna nono quiti
Sticados hali. x. antido.
Storacis mēf. secūda practice
in tussi catarrali.

Stomatice mēf. x. distictione
auicēna nono quiti
Tapsie auicēna. ix. quiti. via
tici primo in epilepsia
Tullis hali. v. capitulo. i. tussi
Turbitate mēf. x. distictione
Vere sera. xvn. antido. hali. ix
capitulo. in cephalica stomachali
Vere albe hali. xn. vii. i. mala
digestione

Vliace al. ix. in colica

Sief

Album sief. mēf. prima practice in
obtralmia
Alexi sief. mēf. ibide i ulcerib? oculoz

Acutum sief. sera. xxxm. antido.

/Calcāt al. ix. i. vngula ocloz
Citrinuz mēf. prima practice
in obtralmia

Fellinum al. ix. in catarrcta se
ra. xxxm. antido.

Sief.

Pumicis sera. xxxm. antido
Plumbi mēf. prima practice i
ulceribus oculorum

Mirabilis sera. xxxm. antido.

Nigrum sera. xxxm. antidec.

/Romanū sera. xxxm. antido c.

/Rubeum mēf. prima. i. i. scā
bie oculorum.

Sief.

Spice mēf. priā. i. i. obtralmia
Thuris. mēf. priā i vlcenbus
oculorum.

Viride. mēf. priā i scabie ocu
lorum.

Medicāia pulueris & collira in egnituz
dimibus oculoruz. hali. ponit. xxj. & .xii.
capitulis antido.

A Colliria. & chohol
Album collirium. hali. xxxnj. capi:
i obtralmia & viatici. ij. i. obtralmia
Ariftratio collirium. auicēna, secun
do tractatu secundo quiti.

/Berdenū. aui. nj. terciū. de ru
ptura corne.

Calamenti. diōne antido. de
medicinis oculorum.

Cerule. al. ix. i. mictu sāguis

Citrinū. aui. ij. secūde. v.

Conseruans. al. xxii. cap. m.

Croceū. hali. xii. anti.

Expertū. auicēna. ij. secūde. v

Estium. mēf. ibidem.

Fellinuz. mēf. prima practice

in descensu a que in oculum

Floris. aui. ij. secūde quiti.

Granatū. mēf. prima practice

ce in cura oculorum

Hieraciū. plim? .xxxmj. trac.

Iuuatiū. aui. ij. secūde quiti.

Indum

Colliriū.

Lubar. aui. nj. terciū in exitu

ris oculorum

Mesue cohool. aui. ij. secūde. v

Mirre diōne anti. in medicis

oculorum.

Nigrum. hali. xxi. cap. v. de si

bile cura.

Non errans cohool. aui. secun

do secūde quiti.

Pessarium. ibidem

Pomale. ibidem

Pomeni cohool. mēf. priā pra-

in lacrimis.

Rosatū. aui. secūdo. ij. quiti.

Roseū. viatici. ij. in obtralmia

Rubeū diōne. anti. in medicis

oculorum.

Seanni. hali. xxi. antido.

Stelle. aui. ij. secūde. v.

Tenafmoni. aui. xvi. terciū.

Thuris. diōne āti. in medicis

oculorum.

Coliriū viride. ibidem. & hali. xxij. antiō.
Colliriū vngule. hali. ibidem.

Cerotaria.

Alexandri cerotū. mes. xxiij. antiō.
Andromaci cerotum. ibidem.

Dyatesleron ylopi cerotū. mes. xii. antiō.
Dyapente cerotū. mes. ibidē. (spasmo

/ Euforbii. mes. pūa p̄actice i
Gal. aui. xij. terciū in debilita
ti stomachi.

Cerotū Gal. infri gīdās. mes. xii. dis.
Sandalorum. ibidem.
Stomaticon. mes. ibidem.
Stomaticon gal. ad glauconē

/ Ylopi. mes. xii. distinctione.
Emplastra.

Absinthii emplastrum in hydropsi.
Anicē. secūdo cañ. ca. de absinthio.

Alexandri emplastrum. mes. xii. antiō.
Andromaci. mes. xj. dis. aui. xi. trāe. v.

/ Anstarci. mes. xi. distictōe
Arabicum. mes. xi. distictōe
Auribali. mes. xi. distictōe
Aque ceterine. hali. xvii. āti.
Aneti solutōi v̄ctris ibidez.
Apata rūpēs. hali. xvii. āti.
Asclit. al. ix. in hydropisi.
Apostolicon. nicolaus.

Ceroti. hali. xvii. anti. nicol.
Dyafinicon. mes. xi. distin.
Dyaspmacon. hali. xvii. āti.
Dyaquilō aui. vii. iij. nicol.
Doloribz. al. ix. in emorroy
dibus. hali. xvii. antiō.
Dolori p̄cussioni vel casus
Euforbi. serap. xxvii. cap.

Emplastrū primo in spasmo.
Epatis dolori stomachi &
cordis. hali. xvii. antiō.

Filagrii. sera. xxvii. antiō.
hali. xvii. anti. dolori epatis.
Ficuū. hali. xvii. āti. duriciē
splenis.

Furunculos maturans. hali.
xvii. antiō.

Frumēti. mes. xj. distictione
Gal. i. morsu vipe rabi. mo.

Gallie. mes. xi. distictione.
Granorum lauri. ibidem.

Higrē. plinius. xxii. trācta.
Mricis furūcul. hali. xvii. āti.

Meliloti. mes. xi. antiō.
Murti extremitatum. serap.

xxvii. antiō.
Oxiracrocum. nicol.

/ Perutereon. hali. xvii. āti.

Pauli aui. vii. m. i. panaricio

Pleureticis. hali. xvii. antiō

Pregnantiū menstrua strin

gens. ibidem.

Rupture. al. ix. in ruptura.

Sandaloz. sera. xxvii. antiō.

de medicinis epatis.

Simapis. mes. xi. antiō.

Sisamini olei. hali. xvii. āti.

Sempuue. sera. xxvii. antiō

Stomaticon. sera. xxvii. āti.

Stōaticō ofortās. mes. xi. dis

Stōacho et epati. hali. xvii. āti.

Storadis. via. vi. in sciaticā.

Scrophulis. hali. xvii. antiō

Vētris fluxui. hali. xvii. āti.

Veretri apatibz. hali. xvii. āti.

Vomitui. hali. xvii. antiō.

Yoropisi. hali. ibidem & m̄

ta ad idem

Zacharie. mes. xi. distictōe

Epithimata & cathaplasmata.

Ron cathaplasma. hali. m. quartū i
lepra

Artetice epithima. al. ix. in artetice pas.

Constrictui epi. ibidem in fluxu ventris

Corvi epi. in diōne de egritudibz. corvis

Epatis epi. hali. xvij. terciū i ethica febre

Erisipile epi. al. xxii. capitulo. septimi.

Indorum epi. aui. vii. quartū in albaras.

Lepre catha. hali. xxvi. antiō.

Podagre epi. al. ix. in podagra

Scabiei catha. hali. xvii. antiō.

Vigilantis epy. aui. iij. secunde quinti.

Vnguenta.

Austioni ignis & confimilium vn

guentum. hali. xxm. antiō.

Album vnguentū. hali. xxm. āti. nicol.

Albū vnguentū. gal. vñ. tractatu p̄act.

Agrippa. nicol.

Alabastris. nicol.

Apostolicon. aui. xj. tract.

Apostematibz. vnguenta mul.

ta. hali. xxm. antiō.

Apostemata rumpens. hali.

Vnguentū xxm. antiō.

Archanice. mes. xi. antiō.

Aureum. ibidem. nicol.

Arrogon. nicol.

Balaustiarum. hali. xix. quartū

in vlcibus compositis

Basilicon. mes. xi. distictione

auicenna. xi. quinti

Boellii. mes. xi. distictione.

Calcis-serap.xxviij.anti.hali.xxv.quars
 ti in adustione ignis
 Calceolis-sera.xxviij.anti.nicol.dyapal-
 ma dicit.aucenna.xj.quinti
 / Cauterii.aui.xj.tract.quinti
 Ceruse.nicol.
 Ceraeos.mes.xj.distictoe.
 Coloquidoe.aui.xj.quinti
 Cordumeni.ibidem.
 Colcatar.hali.xxviij.antido.
 Dyaltea.nicol.
 Dyasimicon.mes.xj.dif.& pri-
 ma practice i vlcerib? aui.
 Euforbii.hali.xxj.ca.quarti i
 conglutinatoe vlceru
 Emorroydibus.hali.xii.anti.
 Filagrii.mes.xj.dif.
 Floris eris gal.mes.pia pte
 pract.in vlceribus narium.
 Fuscum.nicol.
 Gererati.aui.xi.tract.quiti
 Sinabaris.hali.xxviij.anti.
 Hermetis.aui.xi.quinti.
 Incarnatiuu.hali.xxviij.anti.
 Laxatiuum.nicol.mes.cap.
 panis porcini.
 Lillii.mes.xi.dif.
 Merdesengi.sera.xxviij.anti.
Vnguētū Mellis.hali.xi.cap.septimi.
 Marcaton.nicol.
 Nicodemi.aui.xj.quinti.hali
 xix.in vlceribus & vulnerib?
 compositis
 Nobile.mes.xi.dif.
 Papaueris.mes.ibidem.
 Palmeu.mes.ibide.
 Populeu.nicol.
 Rosatum.mes.xi.dif.
 Rubeu.aui.xi.quinti.
 Rufini.aui.xx.terciu i vnctio-
 nibus ad coitum
 Sricu.mes.xi.dif.
 Sifami.hali.xxviij.anti.
 Scabiei.mes.xi.dif.antido.
 Trifarmacu.mes.ibidem.
 Violatum.mes.ibidem.
 Viride.al.vi.ca.septimi.nicol
 Vlsur.aui.xi.tract.vi
 Ziniar.sera.xxviij.ati.aui.
 / secundo quinti.
 Olea.

Alfinthii.oleu.aui.x.quinti.
 Alfesfelud.aucenna ibidem.
 Alcane oleu.mes.xii.distinctione.
 Amigdalaru dulciu & amarum oleu

mes.x.distinctione.nicol.
 / Aneti.aui.x.quinti.nicol.mes
 xii.distinctione.
 Andacoeche.aui.xx.terciu in
 cura contractionis.
 Auellanaz.mes.xii.dif.nicol.
 Asceh.aucenna.x.quinti.
 Arscan.sera.xxv.antido.
 Balsami.plinius.xxviij.tract.
 Been.i.muscellinu.al.xx.terciu
 Benedictum.mes.xii.distinc-
 tionem.nicol.i.lacerinum.
 Cartami.mes.xi.dif.
 Capillis veile.hali.xxviij.anti.
 Capparo.gal.ad glauconem
 Camomille.aui.x.quiti.nicol
 Cerafoz.mes.xii.distinctione
 Citri granoz.mes.ibide.ha-
 li.xxviij.secudi pract.
 Citraguli.mes.xii.distinctione
 Ciconioz.mes.ibidem.
 Cinami.mes.ibidem.
 Cipinu.pli.xxviij.tractatu.
 Ciperoyz.alii.xx.cap.terciu.
 Cotule.hali.xxviij.ca.ij.prac-
 Costi.aui.x.quinti.mes.xii.
 distinctione.nicol.
 Cucumeris asinini.mes.ibide.
 Cucurbite.aui.x.quinti.mes.
 xii.distinctione.nicol.
 Croci.mes.xii.dif.aui.x.quinti.
 Doloribus renum yliorum et
 vesice.hali.xviii.antido.
 Enule.mes.xii.distinctione.
 Emblicoyz.hali.xiii.quarti in
 alopiia & tisia.
 Emorroydib?hali.xxviij.anti.
 Euforbii.mes.xii.distinctione.
 Fraxini.mes.ibidem.
 Frumenti.mes.ibidem.
 Granorum citri.mes.ibidem.
 Grifomilorum.mes.ibidem
 Irinum.mes.ibidem.
 Juniperi.mes.ibidem.
 Keirinum.hali.xxviij.nicol.
 Keme.aui.x.quinti.mes.xi.
 distinctione.
 Laurinu.mes.xii.distinctione
 aucenna.x.quinti.
 Lactuce.mes.xii.distinctione
 Laudani.sera.xxv.antido.
 Ligni aloes.hali.xviii.antido
 Lentisci.plinius.xxviij.tract.
 Lillii.aui.x.v.mes.xii.dif.nico
 / Mandragore.mes.xii.dif.nico

/ Mastice. ani. x. quinti. mes. xij. dis.

Melliloti. mes. ibidem

Mesereon. mes. ibidem. auic.

sexto secunde quinti.

Mellinū. mes. xij. dis.

Mirtinū. nicol.

Muscellinum. nicol.

Nardinum. auic. decio quinti.

Narcisci. hali. xxxix. cap. ij. al.

secundo terci.

Neriden. sera. xxv. ati. cedica.

Nenfaris. mes. xij. dis. nicol.

Nervis palisi. & colice. hali.

xvj. antido.

Nucum. mes. xij. dis. nicol.

Ouoz. auic. x. quinti. nicol.

Papaueris. mes. xij. dis.

Papaueris rubei. auic. x. quinti.

Perficor. mes. xij. dis. nicol.

Piperis. ibidem.

Pinearū. hali. xxxix. cap. ij.

Pulegij. mes. xij. dis.

Oleum.

Puretri. nicol.

Ranarum. mes. xij. dis.

Rafani. hali. xxxix. cap. ij. nicol.

Rosatū. hali. ibidem. mes. xij.

anti. nicol.

Rute. mes. xij. dis. ati. nicol.

Sambucinū. mes. ibidem.

Sauine. mes. ibidem.

Sansuci. mes. ibidem.

Seminis lini. mes. ibidem.

Semis cucurbite. mes. ibidem.

Sericinum. alij. ij. terci.

Serpentinū. auic. x. quinti. mes.

xij. dis.

Sisami. mes. ibidem.

Simapis. mes. ibidem. nicol.

Somniferū. mes. prima parte

pract.

Scorpionū. mes. xij. dis. al. ix.

in lapid.

Squinati. hali. xxxix. cap. ij.

Storacis. auicenna. x. quinti.

Violatū. mes. xij. dis. nicol.

Vespertilionis. mes. xij. dis.

auicenna. xxvj. terci. i embro

cationibus iuncturarum.

Clisteria.

Leuia clisteria in x. terci. auic. in cura doloris pectoris. Sera. primo tractatu i mania. & secundo in pisi. & quarto in apostematibus renū & vesice & i distillatione vrie. auic. priā quar

et in cura fe. flegmatice & in cura terciā ne pure.

Mollia clisteria. hali. terciō tractatu. i febre continua & terciāna pura.

Molliētia clisteria. hali. terciō tractatu in siccitate venteris ex febre.

Leuia & mollia clisteria. auic. x. terci. in cura colice passionis.

Mitia clisteria. al. ix. i colica. auic. xvi. terci. in colica flegmatica.

Acuta clisteria. sera. secundo tractatu i asmate. hali. in v. de corruptōe meōrie.

Parum acuta clisteria. sera. vi. practice in epilepsia.

Fortia acuta clisteria. sera. m. in sciatica.

Excoziantia clisteria. sera. m. i sciatica.

Excoziantia clisteria. auic. xxij. terci. i doloribus anche.

Puncturas & dolores mitigantia. hali. quarto tractatu in potu veneni.

Restauratua & impiguatua sera. sexto tractatu i cura ethice. auic. xvij. terci. in debilitate renū. & prima quarti in cura ethice senectutis.

Humectantia clisteria. hali. v. tractatu i spasmō. yf. m. febrium in sincopi & cura quartane.

Infrigidantia clisteria. auic. prima quarti in cura acutarum fe.

Ventositatibus clisteria. sera. terciō tractatu in colica. auic. xvi. terci. in colica ventosa.

Flegma educentia. auic. xvi. terci. in colica flegmatica.

Colice distere. hali. xvi. anti.

Morbis acutis. hali. xvi. anti.

Epatis & neruorū debilitati artheticiis doloribus. hali. ibidem.

Constringentia clisteria. hali. ibidem.

Disinterie clisteria. hali. ibidem.

Arsenici distere. hali. ibidem.

Licina & suppositoia.

Licinium pre omnibus licinium. hali.

xvi. antido.

Lenelicinium in febribus. hali. ibidem.

Sanguinem constringentiā. hali. ibidem.

Tenafmoni licinium. hali. ibidem.

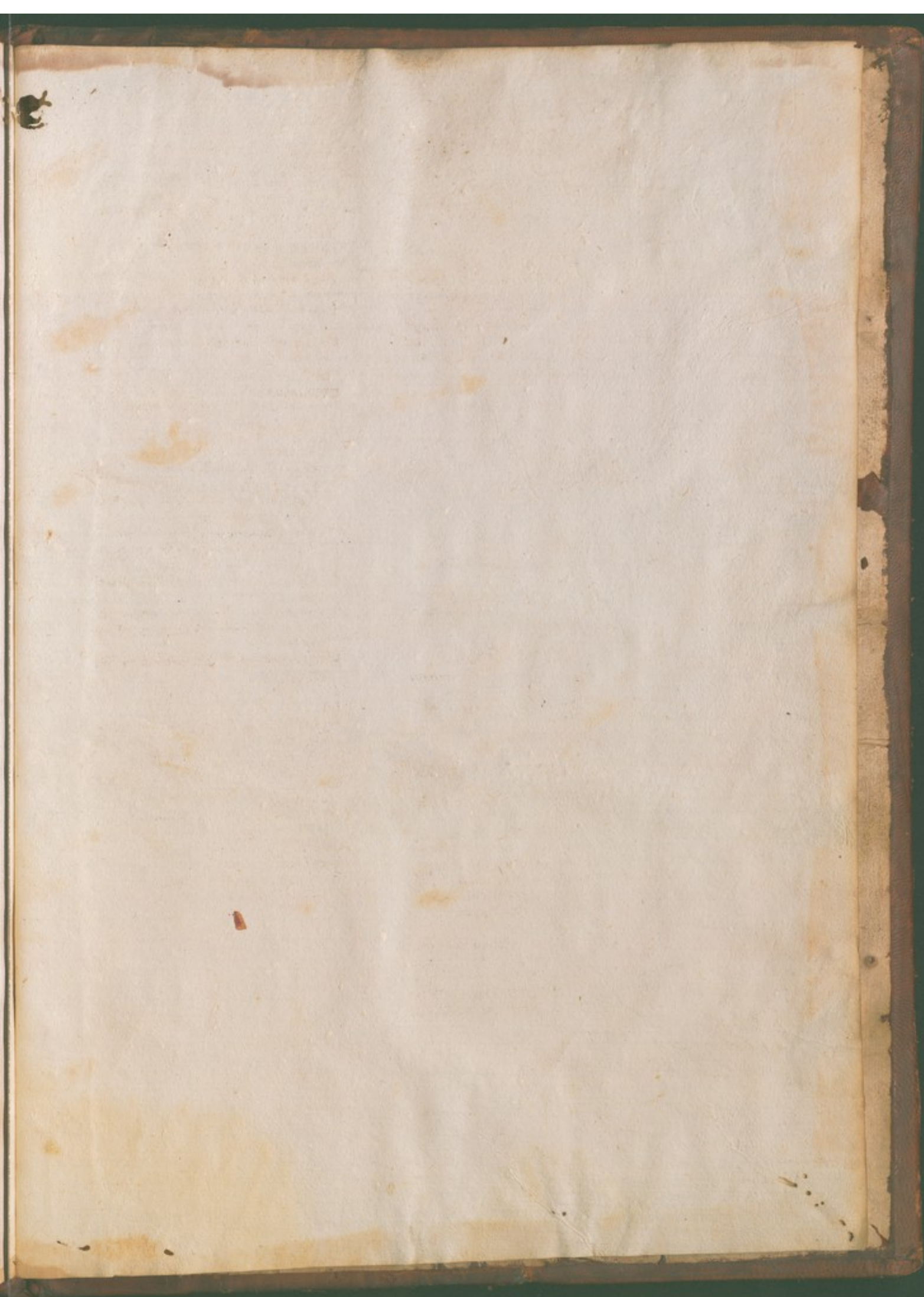

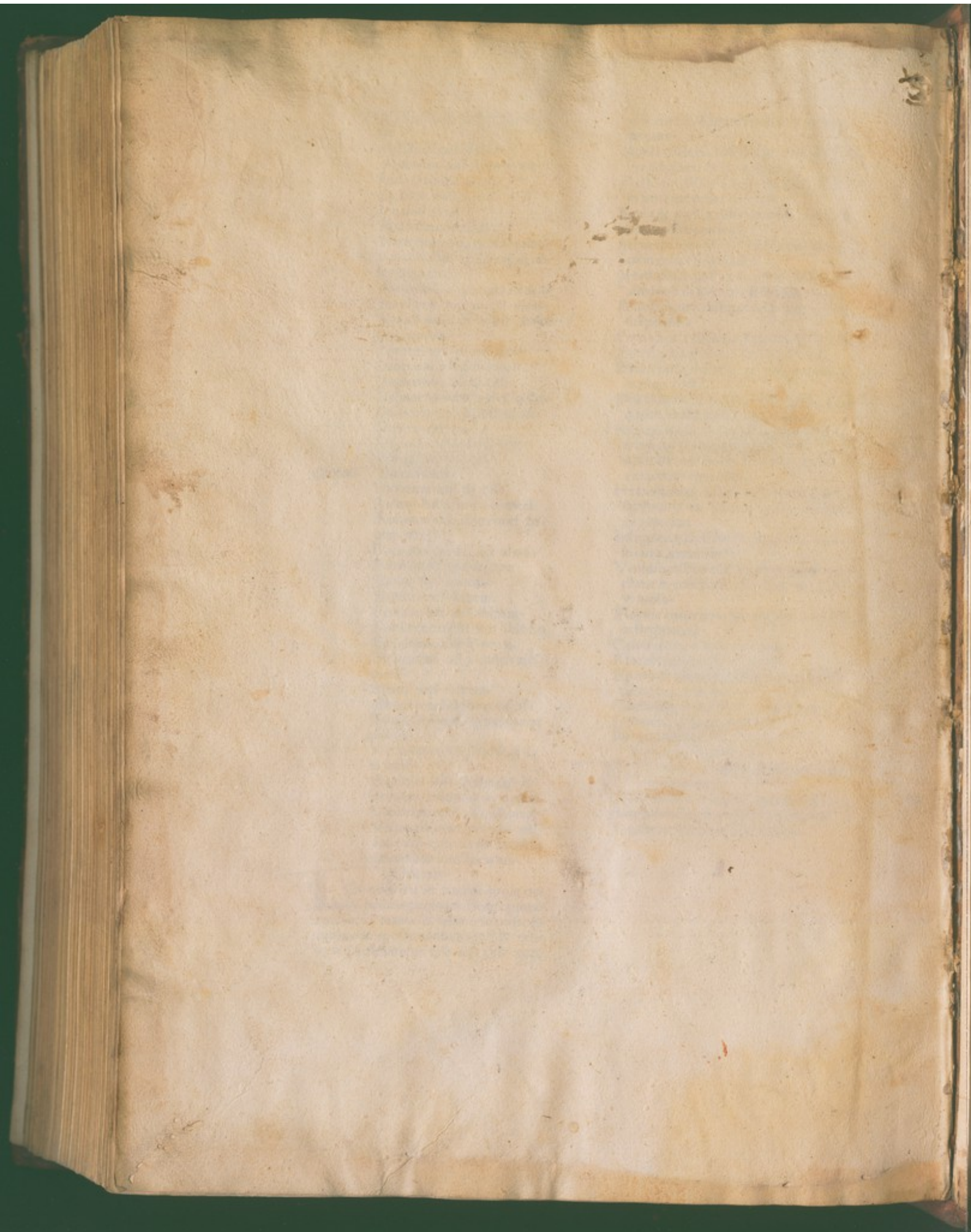

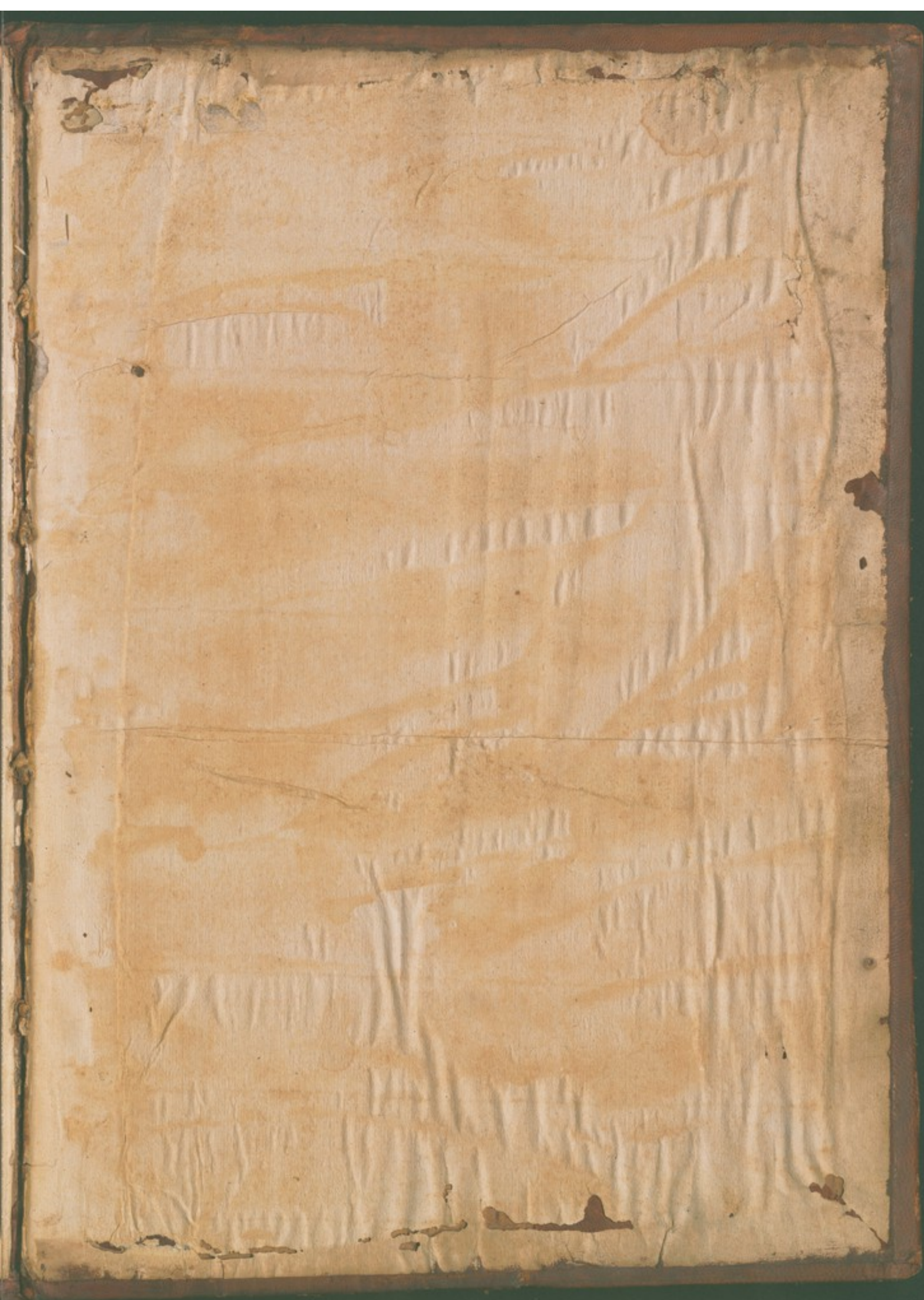



DONDI S
—
AGGREGATOR

1470





