

Theatrum machinarvm novvm, exhibens aqvarias, alatas, ivmentarias, manuarias ... Variis frumentis commolendis, chartæ, & nitrato pulveri apparando, diversis tundendis, serrandis, terebrandis, panno constipando, decorando ... aliisque hydrergis variis, per quæ in sublime aqua attolli, derivari, & traduci aliò potest ... / Per Georgium Andream Bocklerum ... Ex germaniâ in latium recens translatum operâ ... Opera R.D. Henrici Schmitz.

Contributors

Böckler, Georg Andreas.
Schmitz, Heinrich.

Publication/Creation

Coloniæ Agrippinæ : Sumptibus P. Principis, P. Fürst, 1662.

Persistent URL

<https://wellcomecollection.org/works/hfvx5fee>

License and attribution

This work has been identified as being free of known restrictions under copyright law, including all related and neighbouring rights and is being made available under the Creative Commons, Public Domain Mark.

You can copy, modify, distribute and perform the work, even for commercial purposes, without asking permission.



Wellcome Collection
183 Euston Road
London NW1 2BE UK
T +44 (0)20 7611 8722
E library@wellcomecollection.org
<https://wellcomecollection.org>



14216/D

R. III. 12



S^r John Cope Bar^t

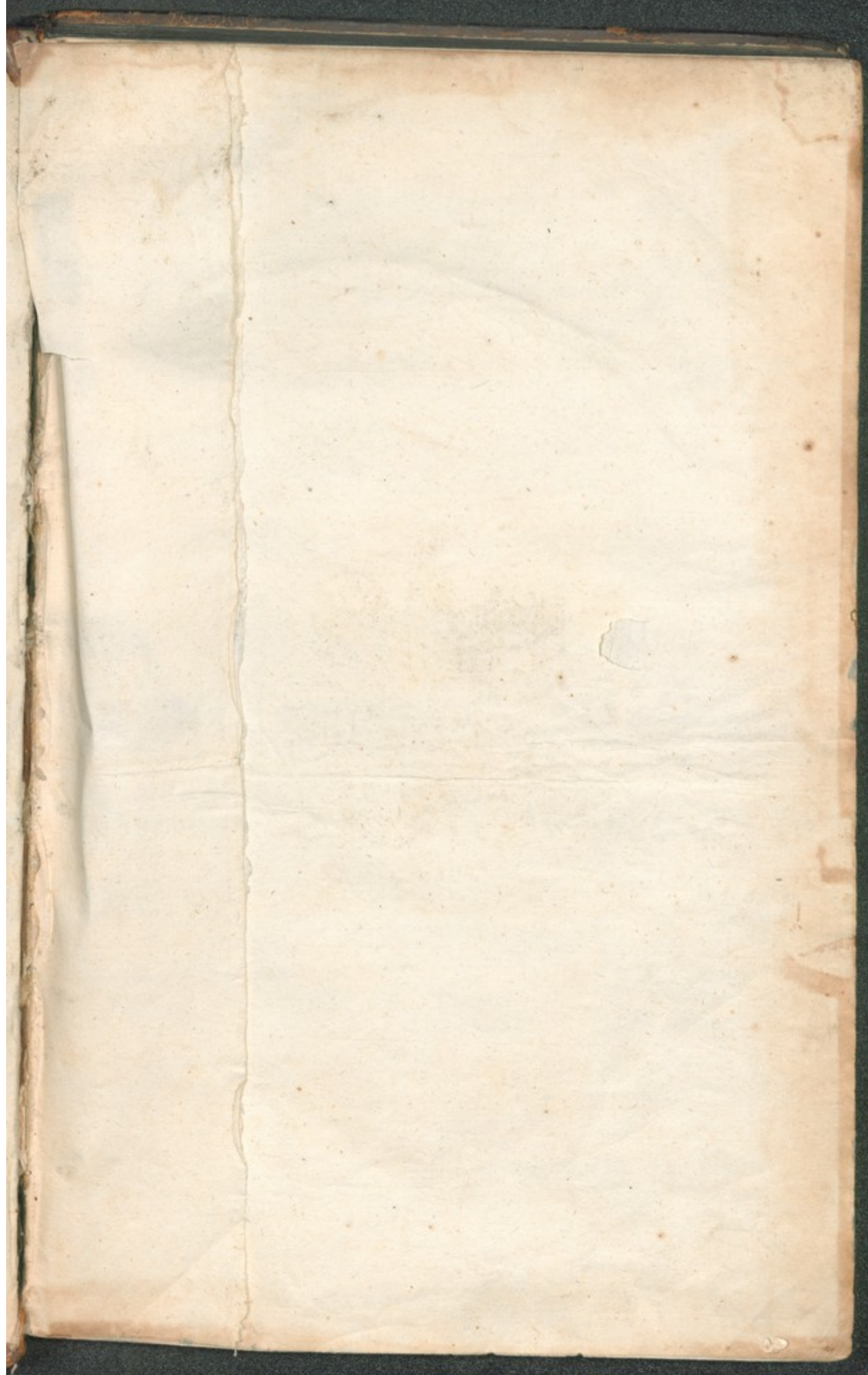

14216/D

R. 111. 12



S^r John Cope Bar^t

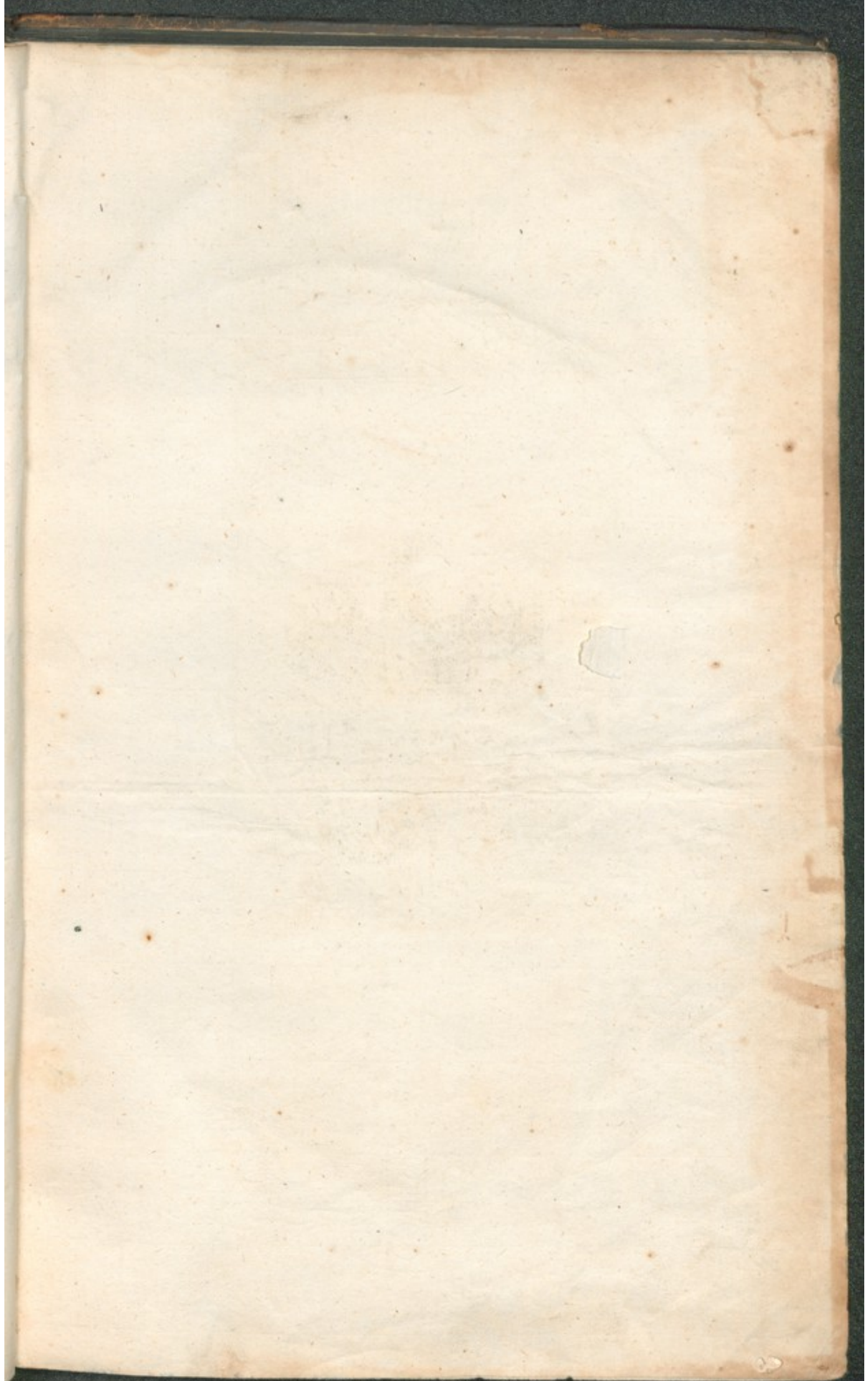

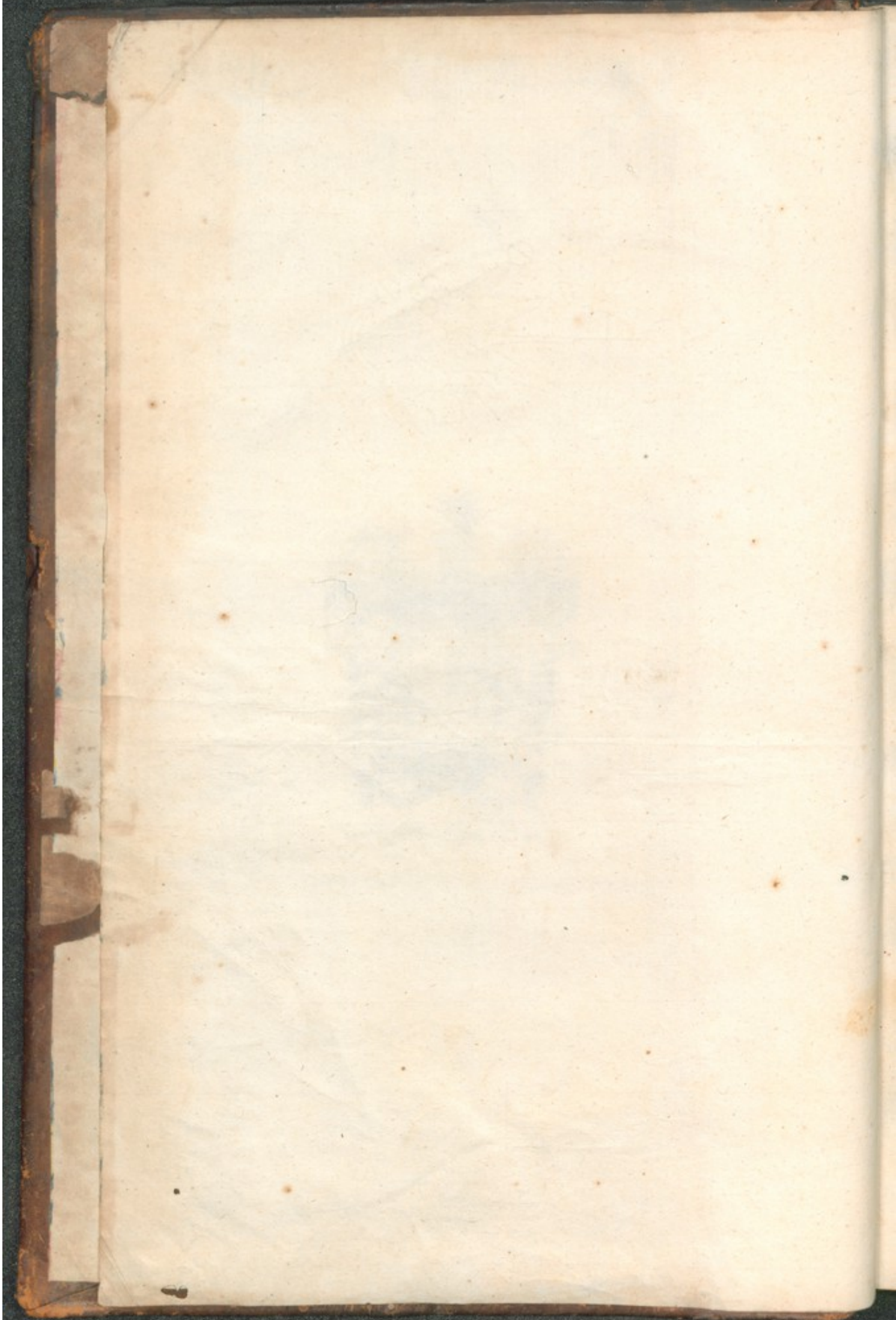

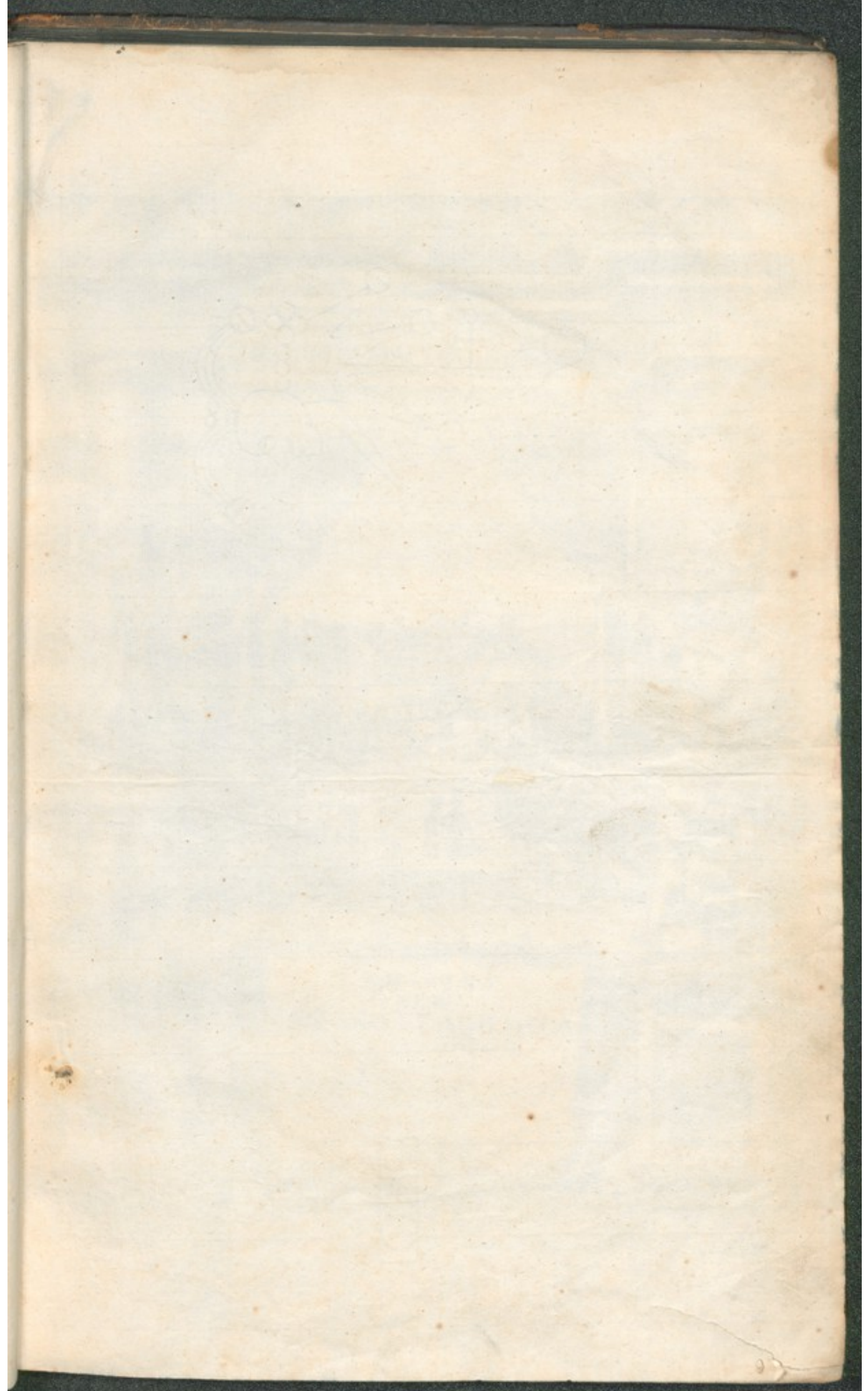

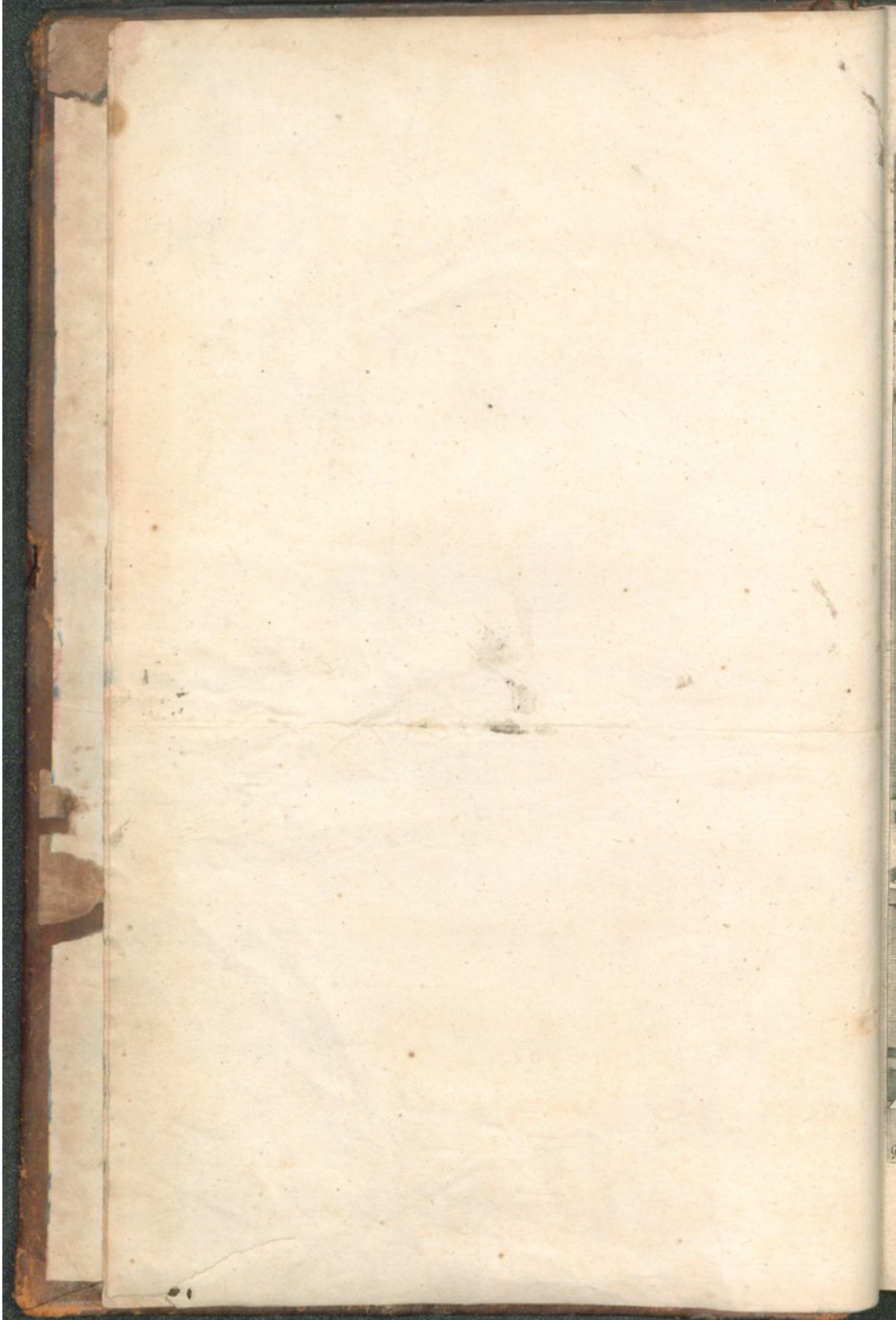



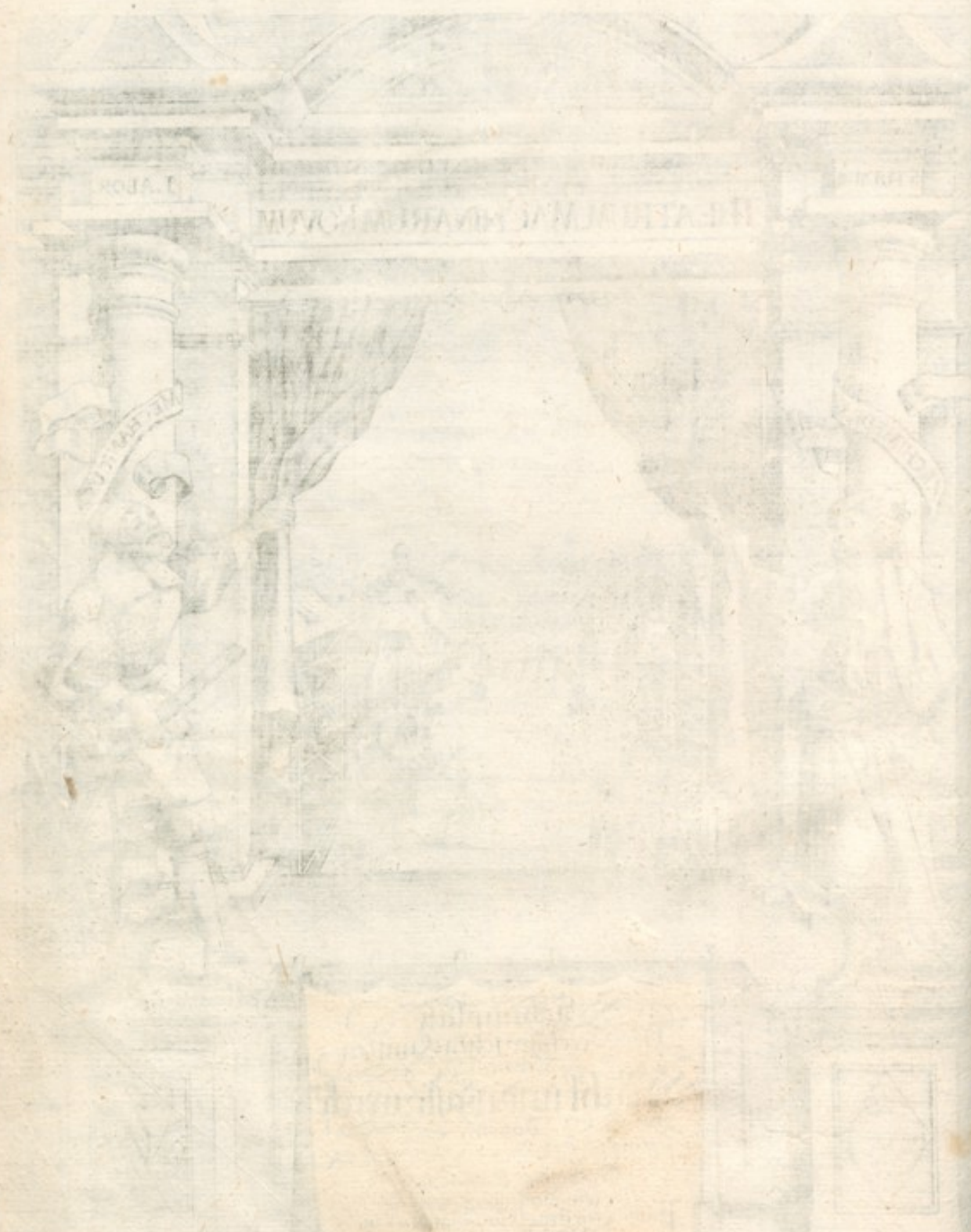

THE UNIVERSITY OF MICHIGAN LIBRARY
ANN ARBOR MICHIGAN

THEATRUM
MACHINARVM
NOVVM,
EXHIBENS

AQVARIAS, ALATAS, IVMENTARIAS,
MANUARIAS: PEDIBUS, AC PONDERIBUS VERSATILES,
PLURES, ET DIVERSAS MOLAS.

Variis frumentis commolendis, Chartæ, & nitrato pul-
veri apparando, diversis tundendis, ferrandis, tere-
brandis, panno constipando, decorando, aliis-
què usibus destinatas, adaptatas:

Cum

Utilibus, & rarioribus Hydrotechnematis,

scilicet,

Haustris, antliis, per sphæras, capsulas promovendis, &c. Organis pneusticis,
trochleis, cochleis, siphonibus incendia restingentibus,

Aliisque hydrergis variis,

Per quæ in sublime aqua attolli, derivari, & traduci aliò potest.

Annexis præterea

Organorum, utensilium necessariorum, & utilium, ad hæc apparanda,
figuris & explicationibus,

*Singulari diligentia, exquisita industria, & potissimum propria experientia, in gratiam,
hujusmodi artificiorum & machinarum, amantium, erectum instructumque.*

Per

GEORGIUM ANDREAM BOCKLERUM, Architectum & Ingeniarium.

Ex Germaniâ in Latium recens translatus

Operâ

R. D. HENRICI SCHMITZ,
MARCO-SVVELMENSIS,

In Col. Academiâ, & Gymnasio Montano Professoris Rhetorices.

—❁❁ (O) ❁❁—

COLONIAE AGRIPPINAE,

Sumptibus PAULI PRINCIPIS, Technempolæi Noribergici.

Anno M. DC. LXII.

P R A E F A T I O

A D

TECHNIPHILVM LECTOREM.



Nter prestantissimas & utilissimas artes humano generi, per Deum, sapientissimum artificem concessas, non infima sane, nobilis ars Mechanica: uti forse quidam scioli sopista temere obiicerent. verum, tam propter inevitabilem necessitatem suam, quam ob originem suam, quam ex Geometria, & Physica trahit, maximè semper exaltata, & summo in pretio à sapientibus, & veneratione, habita est.

Sub voce verò illà, *ly* Mechanica, non quævis vulgaria comprehenduntur opificia, plus sæpe laboris impigri, & Judovis: quam artis requirementia. Idcirco hic acumen ingeni melius exerendum, expendumque est; non solere nos homines admirari ea quæ ordinariè natura viribus consistunt, gerunturque, quibus indies assuevimus; sed quod eorum potissimum nos subeat admiratio, & delectatio percellat, quæ præter naturam, artis beneficio, in rerum humanarum usum, commodumque perficiuntur: ac propterea ingeniosa, rara, & inusitata, nec curvis sunt obvia. Nam natura in pluribus contrarium commodis nostris sæpe operatur, quoniam assiduo veterem tenens cursum humanis usibus & commodis non ubique inservit opportunissimo.

Quocirca, si quidpiam præter naturam consicere cupiamus, id ingeniosà investigatione, arte, industria, & singulari dexteritate fieri, & ad opus redigi oportet.

Hinc simultum artium periti, & in illis exercitati, Ingeniarii (Gallis, Ingencieurs) nuncupantur. veluti ab excellentia & subtilitate ingeni, atque eà appellatione, ab aliis imperitis distinguuntur.

Dicta hæc Mechanica, non immeritò dividitur in speculativam & practicam.

Speculativa est, quia per intellectum & rationem solum hæc pars perficitur in ipso animo: Comprehendens numerum, pondus, & mensuram, in quibus sapientissimus opifex Deus omnes creaturas produxit, & disposuit, de hac primâ parte Mechanicæ, ante aliquot centenos, multi celebres & prestantes viri, ut passim constat, planissime & circumstantialiter scripserunt, quos hic allegare super vacaneum foret, remittimus igitur illuc studiosum Lectorem.

Practica est, ex alterâ parte, Mechanicæ, consistens in multifario manuum opere & exercitio, quo innumera, & varia artificia, & utiles machina consciuntur. uti sunt varia organa, sive instrumenta, quibus ingentia pondera, maxima moles, parvâ opera, & exiguis sumptibus, promoveri, vehi, at tolli, ferri, & moveri queunt. varia item armorum genera, ut sunt missilia, scansiles scala, pontes, diversa machina bellica ignem spirantes, & similia his.

Sic pneumatica, horologiorum, & rotarum artificia, item hydrotechnemata, & molarum structura, per hæc fabricantur: de quibus duobus postremis præsentî tractatu agere, statutum est.

Nolumus verò benevolum Lectorem ignorare, pluribus ab hinc annis Dominum Iacobum de Strada, à Rosberg, Civem Romanum, Imperatorum Ferdinandi Maximiliani, & Rudolphi II. Antiquarium, &c. omnis generis utiles molas, & plura hydrotechnemata collegisse, quæ dubio procul etiam, si supervivisset plenius planiusque descripsisset.

A D L E C T O R E M.

Nihilo tamen minus post obitum eius, dicti Domini de Strada nepos, Dominus Othavio de Strada, dictas molendinorum & hydrotechnematum descriptiones, in tenebris delitescere noluit, sed easdem primo Anno 1618. & postmodum Anno 1629. secundo commisit prae, & in publicam lucem protulit. Et quamvis dictae delineationes & figurae plus satis obscurae & inordinatae, & explicationes earundem nimium breves, at tamen apud unum alterumque artificem & ingeniarium non exiguum fructum protulere haecenus.

Vt vero imposterum huiusmodi artium cupido largior seges ministraretur, sumptus hoc in opus expendens, diversas figuras aeneas, dictorum Mylo. & hydrotechnematum sibi comparavit, easque non solum per me meliorem ad ordinem revocari, sed etiam, quantum quidem fieri potuit, explicari circumstantialiter & exacte, nec non & pluribus novis haecenus non editis locupletari curavit: ea spe, praesens opus, magnis laboribus sumptibus confectionatum à prudentioribus Technophilis aequi bonique consulendum. si autem praeter expectationem quispiam presumeret praesens opus carpere, ac reprehendere, quod oportuisset equam proportionem, distributionem dictorum Mylo. & hydrotechnematum per circulum & mensurarias perticas exprimere, & pluribus explanare:

At sciendum illi est, id studiose à nobis non sine causa praetermissum esse, nam secundo vulgatam parvam, intelligenti paucis multa dicuntur, neque penitus pueris cibis praemansus in gulam est ingerendus.

Si igitur quispiam hoc tractatu quid didicerit, id gratis agnoscat: qui ante haec scivit omnia, nil opus est ut illi addiscat, nec propterea est cur contemnat, nam illi expendendum est, alios adhuc plures superesse qui haec nesciant.

Quicumque haec non assequitur, de iis non iudicet, an bos aut asinus molam verset, nec ne. si vero haec quispiam firmis fundamentis subvertere possit, intrepide hoc aggrediat, veruntamen palam, non sophisticis argutiis, detractionibus, dissimulationibus, aut similibus, qua modo, quantumcunque etiam vetentur, passim invalescunt. Tum eius meliores super his instructiones lubentes recipiemus, calumnias vero superioribus puniendas transcribimus.

Demum, quandoquidem in praesenti Tractatu potissimum de molendinis agitur, non absque nos facturos existimavimus, statuta Saxonica molendinorum, uti eadem Dominus Zeiswickius in tertia parte Theatri Machinarum, Lipsiae anno 1612. impressi, adiunxit, hic pariter ad calcem libri adicere in gratiam & instructionem architectorum, quibus rationem nullius regionis statuta, laudatisque moribus praescriptum quidquam aut derogatum volumus: uti hisce in optima forma protestatum cupimus: & penitus nos excusatos, Invenit me benevolo lectori, & eundem mecum Deo singulariter commendo.

INDEX

E T

ORDO FIGVRARVM

HVIVS LIBRI.

F IG. I. Chiromylos, five, Manuaria mola.	pag. 1.
II. Chiromylos.	ibid.
III. Chiromylos,	2.
IV. Chiromylos.	ibid.
V. Chiromylos, pro tincturâ sculptarum laminarum parandâ,	ibid.
VI. Chiromylos, contundendis rebus aptatus.	ibid.
VII. Chiromylos, Aromaticus.	3.
VIII. Chiromylos, frumentarius.	ibid.
IX. Chiromylos, frumentarius.	ibid.
X. Chiromylos, frumentarius.	4.
XI. Chiromylos.	ibid.
XII. Chiromylos.	ibid.
XIII. Pateomylos, ad oleum lino exprimendum.	5.
XIV. Pateomylos, frumentarius pedibus versandâ mola,	ibid.
XV. Pateomylos, frumentarius.	ibid.
XVI. Pateomylos, frumentarius.	6.
XVII. Pateomylos.	ibid.
XVIII. Pateomylos.	ibid.
XIX. Hippomylos, seu, jumentaria mola.	ibid.
XX. Hippomylos.	7.
XXI. Hippomylos.	ibid.
XXII. Hippomylos.	ibid.
XXIII. Hippomylos.	ibid.
XXIV. Baromylos, seu ponderibus circumagenda mola.	8.
XXV. Baromylos.	ibid.
XXVI. Baromylos.	ibid.
XXVII. Baromylos.	9.
XXXIX. Baromylos.	ibid.
XXXIX. Baromylos.	ibid.
XXXIX. Baromylos.	ibid.
XXXI. Anemomylos, five alata mola.	10.
XXXII. Anemomylos.	ibid.
XXXIII. Aconi- & Sitimylos, five cotiaria & frumentaria mola.	ibid.
XXXIV. Aconi- & Sitimylos,	11.
XXXV. Aconimylos.	ibid.
XXXVI. Hippomylos.	ibid.
XXXVII. Aconi- & Stilbomylos.	12.
XXXVIII. Aconi- & Stilbomylos.	ibid.
XL. Bumylos quadruplex.	ibid.
XLI. Onomylos simplex.	ibid.
XLII. Bumylos simplex.	13.
XLIII. Hydromylos, five aquaria mola	ibid.
	XLIV. Hy-

INDEX FIGURARUM.

XLIV. Hydromylos duplex,	ibid.
XLV. Hydromylos simplex,	14.
XLVI. Hydromylos per hydrergon versatilis,	ibid.
XLVII. Hydromylos.	ibid.
XLVIII. Hydromylos tundens, & commolens.	ibid.
XLIX. Hydromylos.	15.
L. Tribomylos.	ibid.
LI. Tribomylos quadruplex,	ibid.
LII. Tribomylos.	ibid.
LIII. Hydromylos, cum trochleâ.	16.
LIV. Hydromylos cum cochleâ,	ibid.
LV. Sitimylos, cum antliis,	17.
LVI. Sitimylos, cum cochleâ.	ibid.
LVII. Sitimylos, cum tribergô, & hydrotechnemate,	18.
LVIII. Anemomylos cum siti- & hydrotechnemate.	ibid.
LIX. Sitimylos, cum haufstro.	ibid.
LX. Priomylos, sive ferraria mola.	19.
LXI. Priomylos.	ibid.
LXII. Priomylos.	ibid.
LXIII. Priomylos.	20.
LXIV. Priomylos.	ibid.
LXV. Priomylos.	ibid.
LXVI. Priomylos.	21.
LXVII. Nitromylos, sive pulveri nitrato parando.	ibid.
LXVIII. Nitromylos, tundens.	ibid.
LXIX. Nitromylos.	22.
LXX. Nitromylos, contundens.	ibid.
LXXI. Hydrotechnema.	ibid.
LXXII. Gnaphicomylos, sive pannum constipans mola.	23.
LXXIII. Papyromylos.	ibid.
LXXIV. Papyromylos.	ibid.
LXXV. Elæomylos, sive olearia.	24.
LXXVI. Trypanomylos, sive terebrans mola.	ibid.
LXXVII. Trypanomylos.	25.
LXXVIII. Pneustica mola.	ibid.
LXXIX. Sphyromylos, Pneumaticos.	ibid.
XXC. Stilbomylos	ibid.
XXCI. Veruvertebra, per calorem.	26.
XXCII. Veruvertebra, per calorem.	ibid.
XXCIII. Ventilabrum.	ibid.
XXCIV. Hauftrum ex profundo puteo.	ibid.
XXCV. Hauftrum.	27.
XXCVI. Hauftrum.	ibid.
XXCVII. Hauftrum.	ibid.
XXCIII. Antlergon, simplex.	28.
XXCIX. Antlergon, duplex.	ibid.
XC. Antlergon, duplex.	ibid.
XCI. Antlergon, duplex.	29.
XCII. Antlergon, quadruplex.	ibid.
XCIII. Antlergon, simplex.	ibid.
XCIV. Antlergon, duplex.	30.
	XCIV.

INDEX FIGURARUM

XCV. Antlergón, quadruplex.	ibid.
XCVI. Antlergon, quadruplex.	ibid.
XCVII. Antlergon, quadruplex.	31
XCIX. Antlergon, duplex.	ibid.
XCI. Antlergon, triplex.	ibid.
C. Hydrotechnema, cum antlitrocho.	ibid.
CI. Antlia duplex.	32
CII. Antlia duplex.	ibid.
CIII. Antlia triplex.	ibid.
CIV. Hydrotechnema.	33
CV. Hydrotechnema, cum antlitrochis.	ibid.
CVI. Hydrotechnema, cum antlitrochis.	34
CVII. Antlia duplex, cum pateotrocho.	ibid.
CVIII. Hydrotechnema, cum utribus.	ibid.
CIX. Hydrotechnema, cum quadruplici cochleâ.	ibid.
CX. Hydrotechnema, cum quadruplici cochleâ.	35
CXI. Antlia simplex.	ibid.
CXII. Antlia duplex.	ibid.
CXIII. Haustrum simplex, per funes.	ibid.
CXIV. Haustrum triplex, per sphaeras.	36
CXV. Haustrum simplex, per sphaeras.	ibid.
CXVI. Haustrum duplex, per sphaeras.	ibid.
CXVII. Haustrum simplex, per sphaeras.	37
CXVIII. Antlia quadruplex, in navibus.	ibid.
CXIX. Haustrum, cum capsulis.	ibid.
CXX. Haustrum, cum capsulis.	38
CXXI. Haustrum, cum capsulis.	ibid.
CXXII. Haustrum cum capsulis.	ibid.
CXXIII. Haustrum, cum capsulis.	39
CXXIV. Haustrum, & antlergon.	ibid.
CXXV. Haustrum triplex, cum quadratis capsulis.	ibid.
CXXVI. Haustrum quadruplex, per capsulas.	40
CXXVII. Haustrum sextuplex, cum capsulis.	ibid.
CXXVIII. Haustrum sextuplex, per capsulas.	41
CXXIX. Haustrum sextuplex, per capsulas.	ibid.
CXXX. Haustrum simplex, cum tribomylo.	ibid.
CXXXI. Haustrum duplex, per capsulas, cum antliâ duplici.	42
CXXXII. Haustrum, per capsulas, & antlitrochon.	ibid.
CXXXIII. Haustrum simplex, per capsulas.	ibid.
CXXXIV. Haustrum, per utres.	ibid.
CXXXV. Haustrum, per capsulas.	43
CXXXVI. Haustrum, per capsulas.	ibid.
CXXXVII. Haustrum, per utres.	ibid.
CXXXVIII. Haustrum, per cantharos.	44
CXXXIX. Haustrum, per urnam, & pateotrochum.	ibid.
CXL. Cochlea.	45
CXLI. Cochlea quadruplex, cum pateotrocho.	ibid.
CXLII. Cochlea duplex, cum pateotrocho.	ibid.
CXLIII. Cochlea duplex, cum pondere.	ibid.
	CXLIV. Co.

INDEX FIGURARUM.

CXLIV. Cochlea quadruplex, annexo cum pondere.	46.
CXLV. Cochlea quadruplex.	ibid.
CXLVI. Pneusticum organon, cum verticulari.	ibid.
CXLVII. Pneusticum organum, cum pondere.	47.
CLIX. Haustum per capsulas, & trochleam.	ibid.
CXLIX. Trochlea sextuplex, cum quatuor antliis.	ibid.
CL. Trochlea.	48.
CLI. Trochlea, cum cotibus.	ibid.
CLII. Trochlea duplex, cum duplici cochleâ.	ibid.
CLIII. Antlia utilissima.	49.
CLIV. Siphones, ad reprimenda incendia.	ibid.

Adiecta sunt porro Molendinorum statuta, & Libri etiam conclusio.

FINIS INDICIS.



INTER-

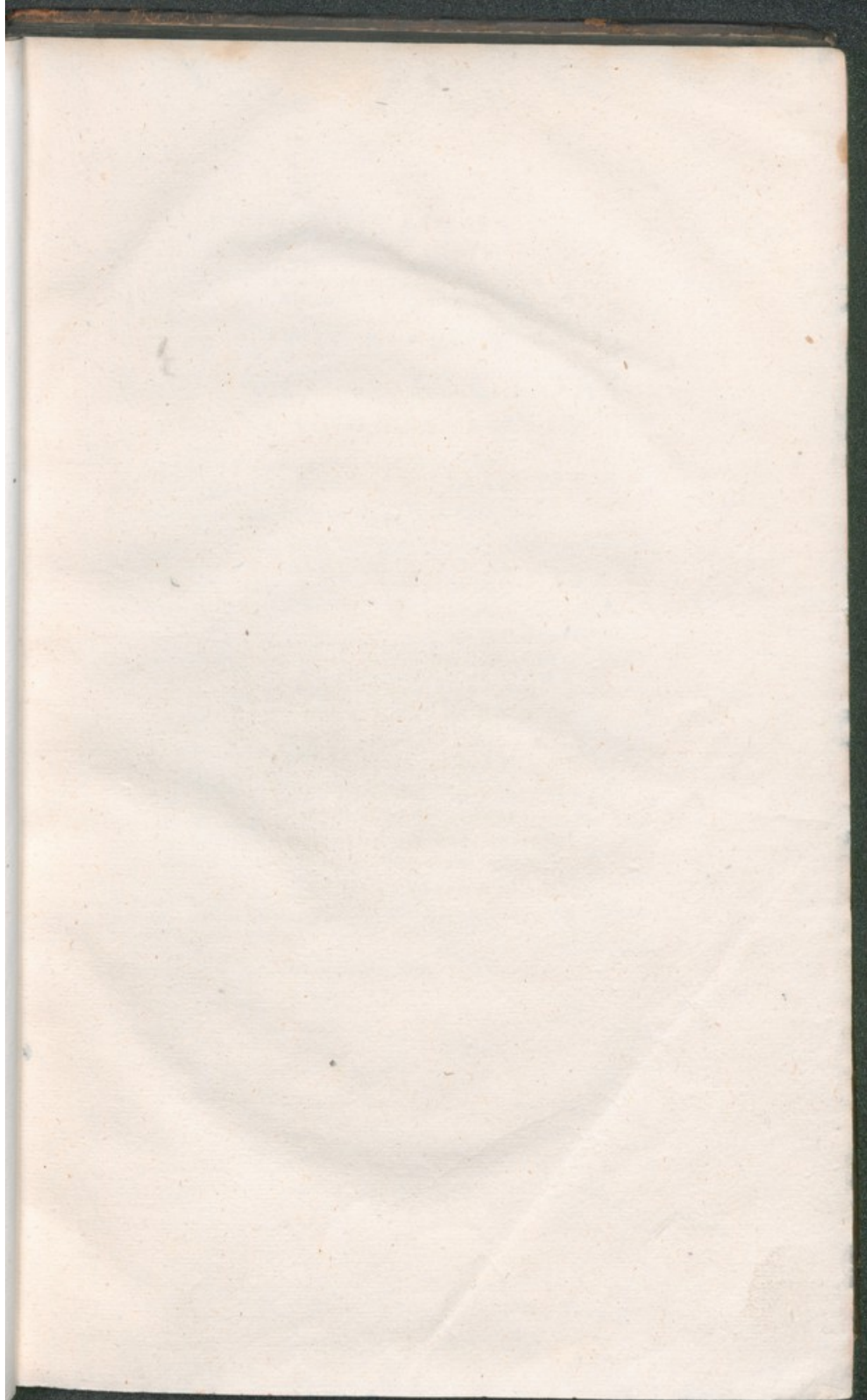

INDEX

1. Introduction	1
2. The first part of the work	10
3. The second part of the work	20
4. The third part of the work	30
5. The fourth part of the work	40
6. The fifth part of the work	50
7. The sixth part of the work	60
8. The seventh part of the work	70
9. The eighth part of the work	80
10. The ninth part of the work	90
11. The tenth part of the work	100

APPENDIX



I N T E R P R E S
BENEVOLO LECTORI.

RECTE OLIM Q. HORATIUS;

- *Multa renascuntur quae nunc cecidere, cadent q̄,*
— *Quae nunc sunt in honore vocabula, si volet usus,*
— *Quem penes arbitrium est, & ius & norma loquendi.*

ID verò tum imprimis non solum juris, sed etiam necessitatis est, quando novae machinae, organa non visa aut usitata, primo latinis aevi, nostris inventa seculis, describenda sunt. uti superior monstravit aetas in bellicis machinis nitrato pulvere suffartis, ignem spirantibus.

Cum igitur molendinaria nobis hic organa fuerint latinè efferenda (de quibus nemo, quod sciam, haecenus ex professo scripsit) novos oportuit logodactylos hic fieri, tum è Latìq, tum è Græciâ, nova subsidia accerere, hinc enim, à *capiendo, capsas, capulum, receptacula* diximus, à verticulo tusi, aggravante solum, verticularem rotam, non nisi aggravantem in molis, & circumactionem promoventem mutuavimus. Ansatam, dentatam unam, alteram radiatam è fontibus latinis exhaustimus, & affinis Auctorum usibus, in propinquis eadem nobiscum organis nomina usurpantium, ubi Latium angustius fuit, ad Græciam transeundo, manuarius pro molis, Chiromylos invenimus, à *χῆρ*, manus, & *μύλος*, mola. Sic à *καλῶ*, calco, & *μύλος*, calcandam versandamque pedibus dedimus, pateomylon, scilicet, hinc & pateotrochos, rota calcabilis, à *πέδῳ* rota, Baromylos, à *βάρῳ*, pondus. Anemomylos, alata mola, ab *ἀνέμῳ* ventus. Hippomylos, ab *ἵππῳ* equus. Hydromylos, ab *ὕδρῳ*, aqua, inde & Hydrotechnema, à *τεχνῆμα* artificium, h. e. aquarium artificium, & reliqua sunt nata. idem de reliquis esto iudicium; quia eadem origo & investigatio. etiam hic nihil & expoliturum est, quod tamen in iterando prolo aucter polliceor, nam exiguo tempore precipitante prolo, precipitanda fuit pariter nobis versio.

Deprehendentur hic porro errores aliquot correcti, in Germanico commissi, praesertim in notis litterarum figuras signantibus.

I N T E R P R E S
B E N E V O L O L E C T O R I
I N C O M M E N D A T I O N E M
P R A E S E N T I S M O L E N D I N A R I I,

E T

H Y D R O T E C H N E M A T I C I
O P E R I S.

Hic manibus, pedibus, ventis versantur, & undis,
Tumentis, varia, ponderibusque mole.

Comminuunt fruges, nitrum: siccantque papyrus.

Contundunt, serrant plurima, vel terebrant.

Pulverior hydrargis variis assurgit in auras.

Hic haustria, trochleis, aere capta Thesis.

Nunc mola cum Nymphis blando se sed ere iunxit.

Dum rotat unda moles, & mola tollit aquas.

Affluit unda molis, mola lapsas elevat undas.

Et parvum orbis MOBILE PERPETUUM.

Præfixit Interpres.

H. S.

EXPLICATIO

I. FIGURÆ,

IN QUÆ

CHIROMYLOS, *ſive* MANUARIA.

EST mola hæc manibus verſanda per unum hominem, in œconomiis, & locis aquarum defluxu carentibus, præſertim in munitionibus intrâ & extrâ obſidionis tempus perquam opportuna, & utilis, quâ exiguo temporis ſpatio plurimum frumenti commoli poteſt. hujus adornatio, combinatio, & univerſæ ſtructuræ ratio, plenè cum omnibus circumſtantiis in præſenti Figurâ & clarè adedè eſt expreſſa, ut ſpeciali explanatione vix egeat. Exhibet verò littera A. frumenti molendi capſam, quæ & infundibulum à Fabro Sorano dicitur, ſuperiorem; cui illud primò inferitur. B. ſuperioris capſæ receptaculum ſignat. quod fluatians aſſiduò, utrimque à geminis cylindraceæ figuræ verſatilibus lignis è ſuniculis pendulum ſuſtinetur, quæ illud moderantur. Duplex D. duplicem trochileam norat, molarem firmantem. Ad facilitiorem porrò gyrationem manuariæ hujus parari poteſt verticalis rota: aut duo tollenones ut in litteris E. E. patet, affabricentur. F. eſt radiata rotula in rotâ dentatâ, quæ radiis ſiſ ſuperius anſam illam K. apprehendit, atque ita receptaculum B. agitant. Capulo H. verſatur mola. Subcerniculum apud I. eſtictum eſt: demum apertura ſubjecta mola hujus. omnem ejus fabricam & conſtitutionem internam oculis ipſis clariffimè exponit, adedè ut in minimè neceſſarium pluribus (ut ſupra tactum) hæc explanare.

II. FIGURÆ

ELUCIDATIO, CHIROMYLOS.

PRæſens manuaria ex communi baſi & ligno conſtrui, & ſat facilè adminiculo verticalis rotæ P. O. cujus capulus inflexus trigon. eſt A. B. C. ab unieâ perſonâ verſari commodè poteſt, in tranſverſâ tetragonâ ejus trabe erit dentata in latere rota E. F. R. quæ dentes ſuos radiis eminentiori rotulæ G. inferens eandem cum metâ Q. circumagit, atque ita frumentum gyratione ſua commolit, quod verò ad proportionem hujus molaæ attinet, oportet verticalem rotam P. O. minimum duodecim eſſe pedum, & æqualis cum molarî Q. ponderis. qui hac in proportione in diametro erit duorum & medii pedum. rota dentatâ E. F. erit inſtructa viginti quatuor lateralibus dentibus, ſed rotula radiata G. radiis octo, ut, dum rota O. P. ſemel vertitur, interea molaris Q. tertio circumagatur.

NB. Capſæ cui frumenta inferuntur, urî & defluxus farinæ, & ſecerniculi, vel ſacci ſilicini quo ſurfures à polline ſecernuntur figura hic ſtudio ſunt prætermiſſæ, quod vulgares, & obvia paſſim earum notitia, & non ſolum ex præcedentibus, ſed etiam ſubſecuturis innotefcere & adornari facile poſſint. ſolum hic obſervandum, quod, ſi diameter rota E. F. eſſet contractior, & non niſi ſedecim dentibus armata, verticalis rota cum metâ celerius multò & fortius circumgyretur. Inſuper peritus ingeniarius, & expertus Architectus hanc molaæ ſtructuram diligentius expendens,

C H I R O M Y L L

singulare quid in ea, & rarum deprehendet, quod hic specialius monere placuit.
Sapientis est dictum.

III. F I G U R Æ.

E X P L I C A T I O. C H I R O M Y L O S.

Hæc manuarum est usitatissima, potest à duobus, per duo tractoria ferramenta X. V. facile versari, vulgari fulcro insternitur, infra molarem directè in medio erit verticularis rota tribus ponderibus aggravata, cum dupliciter inflexo & sursum vergente ferramento, in quo meta firmetur, verseturque, trumenta capsæ vel thecæ B. infunduntur. molaris A. E. vel pronus sterni, vel erectus attolli potest.

IV. F I G U R Æ.

E X P L I C A T I O. C H I R O M Y L O S.

Presens hæc diversa est species manuarum à prioribus, & iisdem operosior aliquantò, & sumptuosior: poterit tamen commodè per duos adminiculo duarum verticularium E. M. circumagi. dum in media cylindrica figura trabe verticularium, radiata rota L. conficitur, quæ radiis suis (qui vel è probato ferro, vel solido ligno erunt) majorem dentatam apprehendit rotam N. & eandem validè versat. quæ rursus suâ sibi subnexâ ansatâ in latere rotâ, superiorem radiatam O. apprehendit, & cum mola P. gyrat, & fruges in farinam redigit, thecæ Q. illatas. & ita consequenter eandem in vas farinarium effundit.

V. F I G U R Æ.

C H I R O M Y L O S.

Pro tincturâ sculptarum laminarum præparandâ.

Est manuarum hæc pluribus idonea conterendis, at imprimis vini fecibus, unde sculptarum ænearum laminarum tinctura conficitur. poterit ea commodè in ampliore & firmo fundari scamno, ita, ut juxta lit. A. incurvatum conficiatur è ferro organon (poterit quidem & è ligno confici) in quo supernè instructa radiis rotula B. sit, quos circularis dentata rota C. anis innectit, in cujus transmissio ligno alia denuò radiata rotula D. quæ radios suos dentibus ansatæ immittit rota E. Et hæc rursus tertiæ radiatæ rotulæ F. se implicans, radiis eandem cum metâ G. circumagit, & per carillum H. materiam commolutam in suppositum vas I. egerit.

VI. F I G U R Æ.

C H I R O M Y L O S.

Per hanc manuarum facile quidpiam contunditur, maximè tamen idonea est nitro pulveri apparando, in munimentis, locis editis, ubi aquarum alteriusve subsidii deest copia. facile verò versatur hæc manibus per unam personam, tracto-
rio

C H I R O M Y L I

rio instrumento A. dum in organo illo extat ferramentum rotatile B. quod se inflexo ferro C. erecto illi cylindro D. infixo mobiliter innectet. cujus vi cylindrus ille D. gyretur. & hujus radiatam rotulam E. dentata porro in latere rota F. apprehendet, ut ea per radiatam rotulam cum ejusdem cylindro G. gyri, & ansis suis H. pistilla I. attollere & demittere valeat.

Notandum hic, ad faciliorem rotationem hujus machinae, poterit una vel altera verticularis rota Ki aut L. adhiberi, quod experto mechanico & ingeniario, pro re nata, liberum relinquitur.

VII. FIGURA.

C H I R O M Y L I A L I A F O R M A.

EST pariter hic manualia expressa, potest quavis magnitudine construi, manubrium habet inflexum A. cujus in cylindro dentata rota B. infixa & firmata est, quae frequentioribus aut rarioribus pro libitu instructur ansis, sed juxta has adaptari pariter congrue debet radiata rotula C. & haec ad majorem soliditatem quadratae trabi G. inferetur. turbo H. qui per radiatam rotulam versatur, constare poterit e solido ligno, in figura ferme ferrei molendini Aromatici, & ferreis laminis sulcatis, ut in K. patet, obduct. & catillo I. (qui similibus erit munitus) inferi. commodum insuper foret ut tetragona trabs G. cum radiata sua rotula attolli paululum & deprimi subinde possit, pro frumentis & grossius & tenuius commolendis, uti & usus ipse monstrabit. ad facilitatem motus conducet aptare supra quadratam trabem G. verticularem rotam F. quae vel e saxo, sed aptius e ligno parabitur, cujus circumferentiae plumbum sit infusum, vel alio modo gravabitur. pertica D. subcerniculum agit.

Nota. Istiusmodi manualia ex orichalco & ferro minoris & grandioris molis conficiuntur, at experientia quemvis docebit, quid hinc inde sit opportunius.

VIII. FIGURA.

C H I R O M Y L O S.

HAEC manualia est sine rota verticulari rotatilis, per tetragonice inflexura ferramentum & perticas F. versatur, & ita molaris E. per insitum ferramentum A. ad commodiorem rotationem esto, verticularis rota B. tribus ponderibus F. F. F. aggravata, & haec quidem singula pondera in aequali triangulo G. G. G. aequaliter a se invicem & a trabe H. distabunt.

Nota hic. trabem H. inferne solidatam, basi I. vel e chalybe aut orichalco confecta inferendam, liberum vero erit artificei trabem eam pro libitu inferius fundare. C. D. subcerniculum agitant, juxta H. autem non firmabitur, vel adstringetur, sed pertica I. libera in D. firmari debet.

IX. FIGURA.

C H I R O M Y L O S.

Praefens manualia praecedenti non multum est absimilis, nam solum in eo distat, quod haec ansatam rotam A. cum rotula radiata B. habeat. inferius vero verticula-

ticularem rotam D. & quadrangulariter inflexum ferramentum E. subcerniculi commotio patet in C.

X. FIGURA.

CHIROMYLOS MAJOR.

VERSATILIS hæc à duobus per geminas illas perticas C.D. incurvato ferramento B. innexas rotatur. quæ ambæ mobiles in substratâ firma trabe E.E. firmantur. harum longitudo stature trahentium æquabitur. erunt tamen plerumque quinque vel sex pedum. apud A. demò ad expediorem gyrationem poterit aptari verticularis rora, cui in margine plumbum sit infusum. lingula F. ferrea, capsula orichalcica indetur, uti & supra monitum.

Notandum. Similium, aut simile quid decorticandum vel tundendum esset, poterit globus sphericus H. infra juxta K. ferro munitus, cum trusali pertica I. efformari, atque ita ab unico, fruges, in supposito trunco; ad modum mortarii excavato, decorticari; quæ singula ex his ita patebunt, ut supervacaneum fuerit operosius hæc describere.

XI. FIGURA.

CHIROMYLOS.

SPECIES hæc Chiromyli operosior paulò est, & sumptuosior superioribus. Primum enim duabus est instructa rotis verticularibus A. B. & totidem rotulis radiatis. C. D. quibus dentata se rota E. innectit, incurvatum tetragonice organon F. per capulum G. ab uno vel altero homine versabitur. Subcerniculum à pertica H. agitatur. meta I. ex ligno vel ferro constare potest, ita tamen adaptanda, ut vel attolli magis, vel deprimi possit. quod semper in harum molarum speciebus observandum. ambæ verticales illæ A. & B. vel appensis possunt ponderibus, vel infuso marginibus plumbo melius librari.

XII. FIGURA.

CHIROMYLOS.

Duodecima hæc manuarix species est, præcunti proximè similis fermè: verùm nonnisi unam habet verticularem A. juxta anstatam rotam B. unam etiam radiatam rotulam C. cum inflexo ferramento D. quod per manubrium E. cieri, & ab unico versari potest cilicini sacculi fursurem à flore secernentis motum ciet pertica F. & meta G. (in qua sculptum debebat esse G.) aptabitur modis supra dictis, in similibus manuariis.

NB. Plura quidem & diversa Chiromylorum, sive molarum manuarium genera potuisse hic delineata, expressa, & explanata adjici. sed quoniam ex superioribus ad istiusmodi plura & alia non inexpertus ingeniarius instructionem plenam haurire poterit, eadem brevitatis studiosi consultò prætermisimus.

CHIROMYLLI

XIII. FIGURA.

PATEOMYLOS.

Versanda hæc pedibus mola, per grandiore pensilem rotam A. duobus ab hominibus calcata, cietur, in utroque rotæ latere habet rotulam radiatam propè C. D. quam utramque superius, uti & inferius itidem duas apprehendit & circumagitur, duplex utrimque, dentata in fronte & latere rotæ. possunt verò per ambo illos erectos molares. H. I. carbones pro nitrato pulvere, lini semen, nucs, amygdala, commodè comminui & commoli, gemina ista cochlearia L. L. juxta K. K. aspecti & firmari pro libitu queunt, ut conterenda materia assiduo intra molares cogatur, quod ipsa abundè experientia hujuscemodi in molis docebit.

XIV. FIGURA.

PATEOMYLOS.

Calcabilis hæc mola per supinam, planamque rotam A. unico ab homine versabitur. rota hæc, ut apud F. notatum solidis ansis instructur, ut radios cylindri apud B. apprehendant, ipsumque cylindrum G. rotent; huic cylindro dentata rota C. infixa est, quæ dentes suos radiatæ rotulæ D. radiis implicat, cui mobilis molaris insertus, & per impositum molarem E. opus suum conficit.

Notandum. Quò major est diameter, vel circumferentia calcabilis rotæ sursum, eò facilius circumagetur, imprimis si non nimium depressè sternatur, nihilominus hic observandum, ne plus satis attollatur. Nam plerumque impositione ejus observantur 30. 40. ad 45. gradus.

XV. FIGURA.

PATEOMYLOS.

Hæc duplex mola est, per calcabilem à duobus pensilem rotam K. versatur. hujus rotæ cylindrus utrimque habet dentatam rotam, quæ se radiis radiatæ rotulæ, juxta M. L. implicat, & ut ambæ adjunctæ rotæ dentatæ radios superiorum rotularum P. Q. apprehendant, gyrent, atque ita motum utriusque mæte R. S. cient. caplis V. & T. frumenta commolenda inferuntur, exoneratio farinæ ducitur in suppositas utrimque cistas Z. X. potest fabrica hujus molarum pro cujusvis commoditate sat apte ordinari & confici.

Nota. diligenter animadvertendum hic ne calcabilis hæc rota sit æquò contractior, nam quo major ejus est circumferentia, hoc facilius circumagitur, quod non solum in præsentem, sed etiam sequentibus molendinis maximè observandum.

P A T E O M Y L L I

XVI. FIGURA.

P A T E O M Y L O S.

Simplex hæc est trifatis mola, quæ pariter calcabilem habet rotam A. ab uno circumagendam in trabe hujus rotæ firmata est dentata rota B. quæ se radiis rotule radiatæ C. insinuat, atque ita per alteram dentatam D. superiorẽ radiatam E. ciet, tandemque turbinem F. versat, poterit subcerniculum beneficio erectæ perticæ G. opportunè adornari.

XVII. FIGURA.

P A T E O M Y L O S.

Præfens hæc moletrina, deficiente aquarum copiâ, apto loco constructur, grandiori calcabili rota C. quæ in cylindro A. sit firmata, pedibus gyrabitur per duos, sat commode. Cylindrus A. in ferream desinens ansam prope E. & fulcro F. innititur, juxta D. instructus est radiata majore, quæ radiis suis ansas dentatæ G. apprehendit, & eandem porrò, cylindro suo O. versat, hoc in cylindro ulterius alia dentata H. erit, quæ utrimque duabus radiatis rotulis I. se implicans, ansas duas illas K. K. cum earum radiatis rotulis N. N. demumque eandem metis L. L. circumagit.

Nota. Si locus sit capaxior possent moletrinae plures cum molaribus suis adungi in hæc structurâ, etiam verticales adjici rotæ, sed artificis periti ad arbitrium. Quocirca in præfenti hæc singula prudentes omisimus, ubi præterea sciendum, quo amplior est circumferentia calcabilis B. eo expeditius cietur, quod usus ipse hic monstrabit.

XIIX. FIGURA.

P A T E O M Y L O S.

Hujus molendini species ab equo A. calcatur, atque ita per gyrationem rotæ B. ansatam rotam C. rapit, quæ in alteram dentatam D. se innectens, eam cum radiatâ rotulâ E. versat, simulque innexum turbinem F. Advertendum hic, equum hunc ita collocandum, ut ejusdem posteriores pedes citra cylindrum, rotæ (intellige citra perpendiculum) defigantur, & sic facilius rotentur.

XIX. FIGURA.

H I P P O M Y L O S.

Delineatio molæ præfentis, exhibet talem molæ speciem, quæ deficientibus aquis, per equum versari commodè, & proficuè valeat. circularis illa dentata prona major rota H. beneficio perticæ B. cui equus D. est adjugatus, gyratur, quæ suis ansis radiatam rotulam C. apprehendit, ac per eandem metam A. circumagit. ferramentum E. monstrat quâ ratione molaris attolli vel deprimi possit.

fit, si transversus è ferro cuneus foraminibus G. altius vel depressius (pro re natâ) inferatur. Et in eâ elevatione molarem, subsidio annexorum perticæ E. ponderum F. sustineat, conseruetque, quod non in hoc solum molendini, sed & aliorum genere, apprimè erit utile, at ulterius item inculcare supervacaneum ducimus.

XX. FIGURA.

HIPPOMYLOS.

Molæ genus istud similiter uti prius per equum vel aliud jumentum rotatur, si nempe supina grandior illa ansata circularis rota S. dentes suos radiatæ rotulæ E. radiis indat, & iisdem alteram rotam X. agitet, & ita per immisionem ansarum in clathros radiatæ Y. turbinem circumferat.

Reliqua jumentariæ hujus manifestè satis in figurâ hâc sunt expressa, solummodò hic observandum est, talem rotarum proportionem instituendam, ut, si grandior rota S. semel gyretur, interea rota X. bis, aut tertio circumagatur, atq; ita turbo mutuâ proportionem vel ocuus, aut remissius, pro ut expedit circumagatur.

XXI. FIGURA.

HIPPOMYLOS.

Præcedenti similis hæc est ab equo unico versanda jumentaria, per majorem illam supinam rotam B. quæ supernè & in fronte dentata radiis rotularum A. & E. se interferit, perque circumactam rotam D. & radiatam similiter E. motam, per D. metam demùm E. ciet.

In præsentî, coordinatio & proportio rotarum pariter, (uti superius traditum) curanda erit, juxta H. & I. videri licet, quomodo mola attolli & demitti queat, & metam ita dirigere.

XXII. FIGURA.

HIPPOMYLOS.

Molæ hæc itidem ab equo, vel simili jumento facillè agitanda, pariter instruita est pronâ, & supernè dentatâ rotâ A. quæ supinâ radiatam B. apprehendit, & per eam, dentatam alteram C. versat, quæ rursum erectam radiatam rotulam D. rotat, tandemque metam F. in gyram agit, apud B. ad subcerciculum agitandum levi operâ bacillus adaptari poterit, quod & supra in Chiromylis expressum & explanatum fuit.

XXIII. FIGURA.

HIPPOMYLOS.

Expressa hic est forma Hippomyli talis, qui per adminiculum defluxus aquarum (ubi copia fuerit) ab equo promptius veriat, uti fiet, si equus tractorio organo

organo cylindri A. jungatur, & post se illud rapiat, & per radiatam rotam grandiusculam B. dentata rota C. una cum cylindro suo K. circumagatur, ut à quadratis antliis H. ex capsâ G. aqua attollatur, & per canalem D. emittatur. qui defluxus ulterius conchas illas E. simulque trabem F. cum turbine I. rotat.

Notandum mola hæc duobus modis exstrui potest, illic ubi copiosus est aquarum defluxus. vel ubi stagnans aqua ditioris est scaturiginis, aut fons cujus aqua per haustra illa D. elevari & in conchyliatam rotam E. effundi possit.

XXIV. FIGURA.

B A R O M Y L O S.

Versatilis hæc ponderibus mola est, sed grandioribus: in defectu aquarum. duplicibus palangis B. ingens illud pondus A. appenditur. duplicibus illis palangis B. & simplicibus C. D. & E. fortior funis innecti, & in cylindro F. firmari debet. quo in cylindro F. dentata erit rota, radiatam rotulam F. cum ejusdem dentatâ H. demumque radiatâ superiori I. & innexo turbine M. circumagens. Subcerviculuu concutiens pertica in K. figuratur, adornanda ut in superioribus præscriptum est.

Nota. Hæc molarum ponderibus agitandarum genera, opportunius in sublimioribus adornantur turribus, ne toties opus sit attollere sursum pondera. poterunt vero hæc mole rotâ quadam, aut cylindro transversis instructo perticis ad placitum artificis sursum librari.

XXV. FIGURA.

B A R O M Y L O S.

Alia hæc, molarum ponderibus gyrandarum species est, quæ per appensum contra se pondus B. circumagitur. Cylindrus A. duabus à personis adminiculo transfixæ perticæ F. F. versatur, quem cylindrum validus funis ambit, qui palangis H. H. H. obliquè circumdatus: cui annexum pondus B. observandum hic ad vim ponderis augendam, minuendamve, posse juxta I. pondus aliquod adjungi aut demittere. porro superne cylindro A. infigitur rota dentata prona, ansis suis infernè exstantibus apprehensam radiatam rotulam K. dentatæ rotæ D. cum radiatâ E. ejusque metâ F. circumagens.

Nota. Cylindrus A. remorâ quadam vel sufflamine tardabitur. uti usitatum est, in vulgaribus horologiorum cylindris, ne præpropere devolvantur.

XXVI. FIGURA.

B A R O M Y L O S.

Ponderibus hæc vibranda mola, præcedenti proximè haud multum est absimilis. hoc solum habet discriminis, quod duplici turbine, in duplici catillo molat. rotatili dentatâ G. pondus elevatur, juxta quam pondus illud H. suspensum est. in dentatâ illâ G. alia dentata rota E. adornatur, quæ porro radios dentatæ rotæ D. apprehendit. & tum per superioris rotulæ radios C. & B. ansatam rotam A. gyrat, uti clarius sub oculos figura ipsamet subjicit.

XXVII. FIGURA.

B A R O M Y L O S.

Molendinum præfens, sicuti superior per rotam A. remorantè instructam rotâ libratur. quæ lateralibus ansis suis in radios dentatæ rotæ C. immittis, porro rotam D. apprehensam, cum radiatâ rotula E. circumagit. ad F. perticâ subcerniculum agitans instituetur.

XXVIII. FIGURA.

B A R O M Y L O S.

Diversa hæc ponderibus agitandæ est molæ species, pondere appenso A. per capulum R. rotamque dentatam sursum attracto libratur. ad rotam L. juxta C. retardans rotula seu sufflamen. uti in cylindris est vulgariū horologiorum, in finali rotâ B. affigetur, ne in elevatione ponderis subito revolvi possit. rota B. radiatam habet rotulam D. quæ ansatæ se rotæ E. innectens ope ejus majorem lateraliter dentatam F. apprehensam cum radiatâ M. ejusque dentatâ G. versat. quæ rursus radiatam rotulam H. & metam I. rotat. quæ vel molaris sit lapis, vel eâ in figurâ parçetur, quæ hic expressâ.

XXIX. FIGURA.

B A R O M Y L O S.

Hæc mola per duos opposita versatur pondera, alternatim transfertis funibus, per alternantes palangas adducitur. funes cylindrum K. circuibunt. dentata rota cylindro K. affixa immittit dentes illos radiatæ rotulæ M. quæ ulterius dentatam alteram rotam L. unâ cum radiatâ sequenti rotulâ, cui turbo P. incumbit, circumagit, totamque molam ita gyrat. pondera poterunt per duos homines, beneficio cylindri perticis transfixi H. commodum attolli. cui adjuncta erit remorans rotula ut tardè pondera desuant. quod opportunè per alternantes palangas adornari potest, & eadem nihilominus motum cum requisita celeritate causant.

XXX. FIGURA.

B A R O M Y L O S.

Præfens molendinum per plura opposita pondera A. B. C. sursum levatur, tribus capulis E. S. Q. pondus A. alternantibus palangis D. innexum est. & funis earundem superiorum E. insertus est, palangas H. circumiens. dentata rota I. tardante rotulâ juxta ibi effictâ, erit instructa, uti sunt in cylindris communium
B
horo-

horologiorum, ne pondera præproperè relabi queant. in hoc cylindro rotula tardante vel sufflamine munito. erit etiam dentata rota L. quæ radiata M. radiis, seu clathris sese infinuans, rotam N. cum geminis illis radiatis rotulis O. & V. versat, atque ita molam S. quæ vel è ferro, aut orichalco constabit, utrimque meram, scilicet, & catillum simul circumagi t. poterit verò hæc molæ forma commodè Aromatibus commipueudis adhiberi.

Quid prætereà in expressâ hic molâ notandum sit, figura ipsa dilucidè satis loquitur, in litteris aut notis illis P. Q. R. S. T. V. ut idcirco necessarium minime sit longioribus eam describere.

XXXI. FIGURA.

A N E M O M Y L O S,

seu,

ALATA, vel VENTOSA MOLA.

Ventis hæc agitanda mola, in turri è lapidibus structâ exædificabitur. poterit autem tectum hujus turris una cum quatuor illis alis & trabe B. cui dentata molæ rota est innexa, per organon illud A. ad quodcumque latus, ad placitum circumduci & obverti. Trochlea G. semper C. annectitur.

XXXII. FIGURA.

A N E M O M Y L O S.

Alata hæc mola poterit, uti præcedens ferè circumduci, & ventis obverti undevis spirantibus, cylindrus, cui alæ insertæ sunt, dentatâ rotâ Z. est instructus, quæ ansis suis radiatam rotulam X. apprehendens eandem cum metâ V. versat. quatuor istæ alæ beneficio circuli dentatam ambientis rotam contrahi possunt, si molendinum librandum sit, & beneficio duorum verticillorum, transfertis funibus, & trabis R. intendi, & remitti. propè Q. perticis armata vertebra apparari potest. quâ sacci frumentarii attolli & demitti valeant.

XXXIII. FIGURA.

A C O N I - E T S I T I M Y L O S.

Cotiaria hæc simulque frumentaria mola, illinc exstruenda ubi aquarum penuria, ab equo aliove jumento rotabitur. uti fiet si erectus ille cylindrus A. cum circulari pronâ illâ rotâ B. gyretur, quæ inferne prominentibus suis ansis, radiatæ C. radios apprehendens, eandem cum perpendiculari rota D. circumagit. quæ demum superiorem radiatam H. cum innexa metâ circumfert, simulque rotabiles illas palangas E. F. & cotem G. versat.

Notandum hic. Si solummodo molam frumentariam instruere quis cuperet sine cotiaria. omitteretur solum vertebra E. si vero cotiariam sine frumentariâ, abjiceretur dentata illa perpendicularis cum reliquis annexis suis. uti suoapte satis ingenio peritior artifex, addendo, omittendo has vel illas rotas, assequetur, absque ulteriori explicatione.

XXXIV. FIGURA.

SITI-ET ACONIMYLOS.

Mola hæc frumentis commolendis, & coti gyrandæ adaptata, diverso, à priori adornatur modo. potest autem similiter, uti superior ab equo, bove similive jumento cieri. desiciente aquarum vi. erecto, uti & supra, cylindro A. cum dentata circulari & pronâ rotâ B. adornabitur, X. quæ rota dentes suos radiis rotulæ cylindri D. juxta, D. implicans ulteriusque anstas geminas G. & H. rotas torquet, quæ ambæ anlis suis utramque radiatam rotulam I. L. cum turbine & core K. versant. pertica cilicini sacculi surfumem à flore secernentis commodè in M. institur.

Nota. Ad expeditiorem circumactionem universæ hujus machinæ, potest erecto isti cylindro D. verticularis rota superne inseri, cujus circumferentiæ E. appendentur pondera.

Consultissimum foret. Si rotæ hujus in tres æquales partes divisæ, cuius tertiæ parti pondus attingeretur, tum enim expeditus multo gyrabitur quam si in plures secaretur partes, quod & usus ipse hoc in opere monstrabit. non solum vero in præsentis, sed etiam omnibus omnino verticularibus rotis, idem observabitur, quapropter impofterum de his meminisse supervacaneum judicatur.

XXXV. FIGURA.

A C O N I M Y L O S.

Acuens & lavigans.

Cotaria hæc mola acuens & lavigans sive expoliens, optimè ad aquarum defluxum extructur. Aquatica rota A. per suum cylindrum, infixam ei dentatam rotam B. radiis radiatæ rotulæ C. se inferentem cum trabe D. & annexis cotibus E. I. L. & inferne illigatis per F. G. H. coticulis K. reliquisque circumagit. hæc autem mola per superiores molas, affatim elucidatur.

XXXVI. FIGURA.

A C O N I M Y L O S.

Quoniam præfens cotiaria præcedenti undiquaque ferè est similis, peculiari non eget explanatione, nam (ut subjectum oculis est) hydrotrochos, sive aquatica rota A. cylindro suo dentatam rotam B. circumducit. quæ se radiis radiatæ rotulæ C. interferit, eamque cum ejusdem cylindro D. (cui cotes infixæ) versat. verum propè I. canalis apparari poterit, quæ cotes irriget, ubi opportunitas adfuerit.

XXXVII. FIGURA.

H I P P O M Y L O S.

Hæc præclara & rara est. jumentariæ inventio, per D. Joannem Faulhaberum, P. M. Anno 1620. excogitata. Cujus structura & adordinatio, ex Figurâ

facile deprehendenda, nam equus axi A. adjugatur, qui circumeundo cylindrum D. cum substrata supinâ & versatili simul rota C. una cum superflue adjunctâ verticali rotâ B. versans, tandem & supernè innexam dentatam circula rem pronamque rotam E. cum vicina radiatâ rotulâ ejusque, turbine F. circumfert.

Notandum hic est, molendinum hoc alia etiam ratione quam ab equo versari posse, quod haud operosum non in exercitatio est artifici, cui id expendendum transmittitur, quam hic admonitionem prætermittere, non sine causa volumus.

XXXIX. FIGURA.

SITI-ET ACONIMYLOS.

Molendinum hoc deficientibus aquis, ab equo vel alio bruto rotatur, in creta trabe F. firmata erit prona circularis dentata rota A. quæ infernè prominentibus ansis suis radios radiatæ rotulæ D. apprehendit, atque ita cylindrum K. K. rapit, in quo ansata alia lateraliter rota B. utramque radiatam rotulam C. & G. utrimque ingrediens, tam metam E. quam coram H. circumagit.

XXXIX. FIGURA.

A C O N I M Y L O S.

Achens & levigans.

Iuxta rivum erigi hæc mola opportunè potest, grandior illa aquatica rota E. cylindrum F. volvit, cujus dentata A. utrimque utramque radiatam rotulam B. & C. arripiens adjunctas cotes G. G. H. rotat, defluxus aquarum per cylindrum perticis transixum D. & cataraclas C. regi poterit ad libitum, & more in vulgaribus molis usitato atrolli & demitti.

XL. FIGURA.

B U M Y L O S Q U A D R U P L E X.

Quatuor hæc mola metis, totidemque catillis instructa per boves aut equos gyrabitur, ubi aquæ defuerint, major dentata prona circularis rota C. erecto cylindro B. erit infixâ, quæ dentibus suis ambas patentes, & ambas latentes in Figurâ hac radiatas rotulas apud D. D. cum quatuor turbinibus suis circumagit.

XLI. FIGURA.

H I P P O M Y L O S.

Species hæc molendini est, quæ per equum, bovem, vel NB. asinum etiam versari potest, in erecto cylindro A. dentata prona circularis rota B. firmata est, quæ ansis suis radios radiatæ rotulæ C. apprehendens per eam erectum alterum cylindrum D. cum aliâ dentatâ E. volvit, Quæ porrò ansas suas clathris radiatæ F. implicans, turbine H. demum rotat.

Ad faciliorem gyrationem, verticularis rota G. concinnabitur. cui tria non autem quatuor annectentur pondera (ut jam tum supra indicatum est) causam hujus & commodum experientia proferet.

XLII. FIGURA.

B U M Y L O S.

IN Figura presenti, mola hæc non omnino rectè est expressa; cum circularis pronæ dentata rota B. cylindro A. inserta æquo sit contractior, & spatium inter erectum utrumque cylindrum A. & H. angustum nimis sit, ut jumentum circuitus impediatur, atque ita versare molam sit impossibile. Erit igitur hic observandum ut magnitudo dentatæ B. (quantum fieri potest) extendatur, & spatium pariter inter cylindros A. & H. proferatur; atque ita jumentum molam versans liberè circuire queat, motus turbinis ex prioribus, & ipsa Figura satis observari potest. in verticulari rota G. appendendo pondera I. (quod & in antecedentibus Figuris molique motum) tercia, non quarta circumferentiæ rotæ pars servanda ritè erit.

XLIII. FIGURA.

H Y D R O M Y L O S.

FRumentaria hæc mola potest accommodè ad rivulum construi. Aquatica rota I. cylindro suo innexis radiis apprehendit supernè extantes ansas pronæ circularis dentatæ O. quæ prominentibus rursus in fronte dentibus; radiatam rotulam L. cum infixo ei molari A circumfert, pluribus hic nil opus. Curandum solummodo erit, uti pronæ illa dentatæ O. secundum magnitudinem & circumferentiam, æquam habeat proportionem; & dentibus suis contra radiatam rotulam propè D. ritè instruat. motumque, neque remissum nimis, neque præproperum cauet. proportio hæc talis ordinationis, ejusque descriptio, non solum in his Figuris, sed etiam aliis omnibus, ex singularibus moventibus causis studio præmittitur, neque necessum copiosius hæc explanare.

XLIV. FIGURA.

H Y D R O M Y L O S D U P L E X.

Præsens mola geminis hydrotrochis, seu aquaticis rotis est instructa. quæ diversæ figuræ B. D. sunt. poterunt hæc à machinatore pro libitu, & loci natura utiliter institui, dummodo aquaticæ illæ capsæ F. & G. cum defluxu aquarum M. & L. haberi possint, aqua è capsis F. & G. per tubos A. & E. exoneratur & defluxus aquæ pro commoditate loci infra rotas educitur. utraque meta I. & K. per C. & H. gyatur. pessulis firmari, attolli, & demitti potest.

XLV. FIGURA.

HYDROMYLOS.

MOla hæc hydrotrochon B. habet, qui per decursum aquarum A. secundum loci situm ordinandum volvitur. cylindro F. dentata in latere rota C. inserta est, quæ radiatam apprehendens rotulam D. cum ejusdem erecto cylindro I. & infixo molari G. circumagit. suberniculi H. agitatio à perticâ E. transfixâ causatur.

XLVI. FIGURA.

HYDROMYLOS.

MOla hæc præcedenti in rotatione semè similis planè est, hoc solum interest, quod, ubi spontaneus decursus aquarum desideratur, una, aut duæ antliæ, uti sunt in duobus illis tubis G. & H. adornentur hic, à quibus per I. in canalem A. transfundatur aqua, quæ rotam B. cum reliquis C. D. E. F. G. circumferat.

Nota. Quoniam rota hæc in principio aquarum affluxu caret, debet ea primum alio impulsu tam diu gyri donec sufficiens aquarum vis exantlata per tubos & canalem rotæ illi influat, eamque verset. inventoris enim operis hujus mens est, defluentem aquam, continuo per antlias & tubos rursus attollere, quousque aqua suppetit, inferendi ratio, in appàratione hujus, opere ipso monstrabitur, quamdiu circumactio sit continuanda & duratura.

XLVII. FIGURA.

HYDROMYLOS.

HÆc mola, ad rivum in planitie camporum exstruenda erit, ubi ex editiori, decursus aquarum haberi nequit. rotam habet aquariam E. infernè ab aquis trusatilem, quæ per cylindrum suum D. in latere dentatam T. cum radiatâ rotulâ I. ejusque metâ H. circumvolvitur.

Per vestem A. cum appensis ponderibus, molaris attolli & demitti potest, pro ut, plus minusve farinam vel aliud quidpiam comminui volumus.

XLIIX. FIGURA.

TRIBOMYLOS.

Præfens molendinum hoc ad rivum collocetur. in cylindro grandioris illius rotæ aquaticæ A. inserta esto dentata in latere rota B. hæc ansis suis radios radiatæ rotulæ C. apprehendens, per eam erectum cylindrum D. cum ejusdem radiatæ E. & implicante se dentata F. cylindrum I. versat. in dicto cylindro I. tot erunt ansæ quod affigenda sunt pila. quarum in præfenti tres sunt. pila illa H. H. H. attolentes, demittentesque. contusa materia è capsâ O. in capsulam K. illabitur. undè porrò in subcerniculum juxta L. quod per perticam N. radiatæ se rotulæ

la C. subdentem, implicantemque agitatur. Ad promptiorem circumactionem operis totius verticularis rota G. in figura hic expressa erecto cylindro G. superne indetur.

XLIX. FIGURA.

H Y D R O M Y L O S.

Fruimentaria hæc mola est juxta fluvium I. collocanda; exiguis exstrui poterit sumptibus. instructa est grandiori hydrotrocho A. per defluxum B. versatili ejus in cylindro C. est dentata in lateribus rota D. quæ se clathris radiatæ E. ingerens, demum turbinem F. volvit.

Notandum fluvium illum æquo grandiore I. posse per transversum murum R. per aquæ ductum in rotam A. dirigi & beneficio cataraçtæ S. denuo arceri.

L. FIGURA.

T R I B O M Y L O S.

Cominuens, aut conterens hæc moletrina supinam habet aquaticam rotam A. quæ tamen secundum loci situm, & defluxum aquarum adornabitur. rotæ huic A. erectus cylindrus cum innexâ radiatâ rotula B. inferetur, cujus radii pensilem verticularem dentatam C. rotabunt. quæ vicissim sursum vergentibus suis ansis radiatæ D. cancellos apprehendens rotam E. cum radiatâ ultima F. demumque eidem innexum utrumque molarem H. & I. circumfert.

Nota. Juxta-K. & L. possunt latiores repandæ annecti palæ, quæ materiam conterendam assiduo molari subjiciant.

LI. FIGURA.

T R I B O M Y L O S Q U A D R U P L E X.

Molendinum præfens, hydrotrocho A. aptatur, sed pro opportunitate loci. cujus in cylindro D. plures dentatæ rotæ inferi possunt. uti in præfenti quatuor exhibentur B. E. G. I. infixæ, & cujusvis dentatæ cylindrus, radiatam habet rotulam C. F. H. K. versantem ita porro molares L. M. N. O.

Nota. Non omnino hic necessarium esse, cylindrum D. ternis, quaternis, quinive dentatis instruere rotis. verum observandum imprimis an profluens copiosus satis sit & rapidus, aut ea sit loci conditio, ut nihil obstat huic structuræ, sed potius conducatur.

LII. FIGURA.

T R I B O M Y L O S.

In aquarum penuriâ manualia hæc exstruetur, ab equo, bove, vel asino (NB.) rotabitur: poterit contundenda materia, per molarem C. conteri. & ruidorum pilorum mortariis L. M. N. inferri. sed tria illa pila, quæ è solido sunt ligno, metallo munita,

munita, cylindro F. sublata precipitantur, rotatio autem cylindri F. causatur per erectum cylindrum A. cui pensilis supernè circularis ansata rota D. indita, quæ radiatam rotulam E. cum cylindro F. reliquisque ciet.

Notandum. Ut rapidè magis & expeditè circumageretur hæc mola, ex artificis industria & placito verticularis rota adaptari hic poterit.

LIII. FIGURA.

S I T I M Y L O S,

Cum hydrotrachleâ.

Ad stagnantes aquas hæc mola collocabitur, & sequenti ratione instruetur, condenda primum est hydrotheca quæ complebitur eâ aquâ quæ ad manum est, tum parabitur canalis B. per quam in conchyliatam rotam C. defluat, quæ motu suo, erectum cylindrum cum metâ M. simulque utramque pensilem dentatam circularem rotam F. & G. circumagit. tum inferne dentata rota G. apprehendens radiatæ rotulæ H. radios cylindrum I. cum circumserpente spirulatim cochleâ K. & verticulari rota L. ad elevationem aquæ N. versat.

Notandum hic imprimis, molam hanc sollicitè operiendam, siquidem ambiens aër aquæ plurimum absorbit, cujus si non sit in promptu copia, posset hæc mola ab hominibus aliisve subsidiis proficuis & minoribus sumtibus, versari. id verò hic præcipuum est quod plus aquæ per trochleas K. attolli possit, quam defluere valeat, est itaque hujus molendini inventio ingeniosior muld, quam utilior. quod in præsentis & subsequituris istiusmodi molendinis cui vis ingenioso artifice expendendum notandumque transcribitur.

Quod hic tacito pede prætereundum æquum consultumque non duximus.

LIV. FIGURA.

S I T I M Y L O S,

Per hydrocochleas.

Non adeò hæc mola præcedenti est dissimilis, pro copiosiori attractione aquarum. antliæ cum duobus tubis B. & C. apparabuntur simul, ut aqua ex thecâ A. sursum attracta per D. & E. in capsam F. per canalem G. in hydrotrachon H. decurrat. in cuius rotæ cylindro I. dentata rota K. firmata est, quæ ansis suis se ingerit radiis radiatæ rotulæ L. per quam deinde turbo M. gyratur.

Ut vero major aquarum vis, ad circumactionem rotæ H. requisita, in hydrothecam F. attrahatur, ulterius trochlea R. apparata est, quæ per pensilem infernè dentatam rotam, radios N. & P. apprehendentem gyratur. atque ita per circumactionem trabis Q. unâ cum cochleâ R. ascensus aquarum causatur.

In figurâ S. signata subcarniculi commotio, per innexam, effigiato modo, periticam, commodè adornabitur.

S I T I M Y L O S

LV. FIGURA.

S I T I M Y L O S,

Cum tubis & antliis, ac duabus hydrotrochleis.

DUobus usibus, hæc mola, ac commodis deservit, cum hac frumentum commoli, & simul aqua sursum attolli possit, in certâ altitudine ad certum locum.

Per majorem hydrotrochon A. antliæ in tubis D. E. attolluntur, & deprimuntur, simulque per dentatam rotam B. radiatæ se rotulæ C. clathris insinuantem molaris H. versatur. ascensus verò aquarum per antlias elevatarum fit post murum F. ejusque decursus per canalem G. in aquaticam rotam A. dirigitur.

In majori cylindro pariter P. adaptabitur radiata rotula M. quæ circularem dentatam pensilem L. apprehensam geminis utrimque radiatis I. & K. innexam; cum hisdem circumagit, & aquas in utramque hydrothecam N. O. adducit, unde ad libitum quocunque derivari poterit.

Notandum. hoc in molendino inventor similliter, assiduum intendit motum, cum ejus hæc infallibiliter sit mens, modò sufficiens in promptu sit aqua.

Hanc structuræ concinnationem plures ingeniarii bono successu effectuque adornarunt. *Sap. sat. dict.*

LVI. FIGURA.

S I T I M Y L O S,

Per duas hydrotrochleas aquam hydrotrocho affundens.

APrioribus, hæc mola, vix distinguitur; adhiberi poterit illic ubi non magna suppetit aquarum vis, si verò scaturigo, aut vena fontis largior afflueret, opportunius foret.

Ad instruendam hanc molam, debet primum hydrotheca A. repleti aquis, juxta B. demittenda frenabitur aqua vel per grandius epistomium, vel cataram, aliudvè, pro re natâ, organon, ut ad placitum defluxus ejus cohiberi, & laxari queat.

Primò per demanantem aquam major aquatica C. gyratur; hujus in cylindro est radiata rotula D. firmis armata radiis, qui pensilem ansatam rotam majorem E. apprehendentes, ejusdem erectam sursum trabem F. cum rota G. versant, quæ dentata porrò, radiatam H. cum hydrotrochlea I. circumagit, ut ita attracta sursum aqua ex R. in capsam A. influat.

Uterius circularis illa rota G. superne instructa est radiatâ rotula K. quæ simili ratione suis se radiis in ansas dentatæ L. inferens cochleam cum eadem circumducit.

Demum, moletrinam versus; cylindro F. dentata alia in latere rota innectitur, quæ radiatam O. cum metâ Q. circumferat. Cui etiam facile subcerniculâ pertica P. adaptabitur.

Notandum, hæc in molâ densò, per ambas illas trochleas I. & M. semper majorem aquarum copiam in hydrothecam, sive aquaticam capsam attollendam, quam per canalem B. in rotam C. defluat. quapropter debet tam hydrothecæ quam hydrocochlearum proportio prius ritè expendi.

E

LVII. FI.

LVII. FIGURA.

S I T I M Y L O S,

Cum annexo Tribo- & Hydro- technemate.

TRiplex mola hæc, quâ simul & frumentum commoli, & varia materia contundi, & aqua artificiosè per tubos attolli & egeri potest, per duos, in pensili calcandâ grandiori rotâ A. homines versabitur. Trabi C. dentata rota B. inferitur, quæ clathris radiatæ rotulæ D. se inferens adminiculo verticalis rotæ P. antlias cum reliquis E. F. G. H. I. gubernat. Ita ut aqua sursum, quocumque collubitum, per K. cogi & traduci queat.

Porro transversa ligna trabi C. infigantur, quæ pila tunforia attollant & dejiciant.

Postremò, in fine trabis C. erit alia dentata lateraliter rota, quæ radios radiatæ N. apprehendens per eam turbinem O. circumfert.

Nota. si placeret aquam per tubum K. denuò in capsam Q. demittere, ejusque necessaria esset copia, posset eo superior autoris opinio confirmari.

LII. FIGURA.

A N E M O M Y L O S,

Quo frumentum comminui & simul aqua è flumine exantlari potest.

Alata hæc mola juxta opportunitatem loci erit instruenda, cum non ubivis locari queat. Dentata vero rota B. trabi X. (quæ per alas A. gyratur) infixâ, radiatam rotulam C. erectæ trabis D. versat. unâ cum pensili rota E. quæ rursus infernè extantibus ansis suis F. & L. apprehendit, perque eas rotulas, dentatas rotas G. & M. rotat. Rota G. porro molarem K. circumagit. Dentata vero M. radiatam N. cum P. Q. & R. cum hauftris S. ciet. Et aquam è flumine, vel stagnanti lacu V. in hydrothecam T. transfert. Inde quocumque derivandam.

LIX. FIGURA.

S I T I M Y L O S,

Per antliam versatilis.

Molendinum hoc est laboriosius & sumtuosius per calcabilem rotam A. à duobus versandum, cylindrus B. cum dentata supernè circulari pendente rota D. volvitur. Quæ rota ansis suis radios E. & ex- aut octogonam trabem F. rotat, cujus beneficio utres G. G. aquam è capsâ P. haustam sublatamque in receptaculum H. effundunt. Aquæ defluxus per canalem I. in majorem aquariam K. deducitur. In cujus ulterius axe dentata est rota L. quæ suis se dentibus radiatæ M. intricans, perticam N. cum infixo turbine O. circumfert.

Notandum. Pro expeditiore procurandâ circumactione hujus mola, & attractionis aquarum, duobus illis ferramentis inflexis S. Q. quæ cylindris sunt infixâ, indè posse perticam ferream.

Admi-

Admiculo forte ulterius adjectæ verticularis rotæ accelerari magis posset circumductio molæ: quod tamen non inexperto architecto liberum transmittitur.

LX. FIGURA.

P R I O M Y L O S.

Lignis aptatus secandis.

MOla hæc recte priomylos, una voce, vulgo ferraria dici posset, cujus beneficio ingentes arbores & trunci in trabes & asseres diffindi possunt, juxta rivum optimè, sed secundum loci situm opportunum, collocabitur. per apertam rotam Z. cietur, quæ incurvato capulo X. ferram cum sustentaculo ejus in receptaculo S. S. detrahit: per Q. & T. pertica sufflamen P. apprehendit, à cylindro V. & annexo fune qui etiam capse I. (cui lignum infertur) illigatur. lignum W. palangis X. X. impositum ferræ approximatur, atque ita tandem lignum per ferram diffinditur.

LXI. FIGURA.

P R I O M Y L O S.

Secandis lignis.

Serraria hæc mola potest ad instar prioris, ad decursum aquarum exstrui. multo autem præcedenti est melior; secundum aquarum vim possunt tot, quot desideramus ferræ adornari. & ferræ hac ratione celerius multo, quam prior movebuntur. hæc mola commodè adornatur, si in aquaticæ rotæ A. cylindro insignatur, dentata rota B. quæ utrimque radiatam utramque rotulam C. & R. apprehendit, & cum radiata C. verticularem D. cum inflexo capulo E. perticam F. cum innexâ ferrâ H. reciprocatur. tum porro dicta rota B. radiatas rotulas Q. R. cum reliquis rotis P. N. & cylindris circumagit. N. est sufflamen, sive tardans rota, quæ per bidentem M. regitur, retineturque. promovetur hæc à motu organi E. qui ex reciprocatione ferræ H. in I. & K. nascitur. findendum lignum V. in capsâ T. validis ansis ferreis Z. X. firmabitur. ferræ in retinaculis W. X. cietur. transverso ligno Y. tot inferi, quot placuerit, ferræ possunt. attamen pro ut est aquarum copia, & quantum loci conditio admittit.

LXII. FIGURA.

P R I O M Y L O S.

Serrandis lignis.

Præsens mola ferrâ secandis aptata lignis, per pensilem, ab uno vel altero calcandam rotam A. cieri potest. cylindro B. pensilis A. radiata rotula C. è firmis clathris inferetur. cum duabus præterea dentatis D. & F. inferior cylindrus Q. adunco suo capulo P. ferram cum annexis reciprocatur. sustentaculum ferræ M. versatur in dispositis utrimque receptaculis N. N. secundum lignum capse palangis suffultæ infertur, & ansis, uti supra monitum in priori, adfigitur fortior funis

nis vel catena vertebram O. circumbit, & funis vel catena talis in sufflamine I. conglomeratur, quod sufflamen pertica I. sistit & sufflaminat.

LXIII. FIGURA.

P R I O M Y L O S.

Secandis lignis.

Molendinum hoc ferrans opportunè in locis aquarum scaturigine ditibus defigetur; est Gallica hæc mola forma, tolerabiles solum sumtus exigens. nam in hydrotrochi E. cylindro D. radiata solum rotula validis instructa clathris efformabitur, quibus se dentata F. interferat, ut aduncum ferramentum G. cum rotatili pertica C. conceptaculum ferrarum cum iis ipsis reciprocet. Sed præter inferiores bases I. in quibus ferrandum advolvitur lignum etiam pondera gradiora prope A. & B. firmis funibus aut catenis concavæ trabi K. adfigi & appendi debent.

Erit vero liberum artificii formam hanc molæ, genio suo & placito adaptare, vel addendo, vel demendo, pro re semper nata, locorum rerumque circumstantiis.

LXIV. FIGURA.

P R I O M Y L O S.

Dissecandis lignis.

Serrans hæc vel secans mola poterit sicut prior ad profluentem extrui. hydrotrochi A. cylindrus ferreum habet inflexum capulum, qui per organon B. sustentaculum, cum infixâ ferrâ reciprocet, simulque sufflaminantem perticam E. per H. & I. movet, quæ dentatam sufflaminandam rotam D. moratur, & sistit.

Apud F. est obliquus cylindrus cum sufflamine pro idoneo ligno L. vertebris instructæ basi inferendo, quod quidem non plane necessarium est, atque idcirco pro libitu adjungi aut prætermitti potest.

LXV. FIGURA.

P R I O - E T S I T I M Y L O S.

A Bequo, bove, aut asino (NB.) versanda hæc mola, illic commodè adornabitur, ubi aqua nulla profluit, erectus cylindrus A. qui à jumento circumagitur, circula rem dentatam habet rotam radiis cylindri B. se inferentem, ejusque beneficio superius erectum cylindrum H. rotantem, cui cylindro pariter duplici dentium ordine armata circularis pensilis rota C. est infixâ. quæ utramque radiatam F. & D. versando, non solum metam G. sed etiam verticularem rotam E. circumfert: demumque eandem per rotam E. inflexum ferramentum L. cum ferrâ M. reciprocet.

Lignum dissecandum N. potest ad placitum cujusvis, & loci commoditatem infra ferræ admoveri.

Ut expeditius & facilius hæc mola à jumento circumducatur; conducet superne cylindro H. verticularem rotam I. inferere, tribus solum & non quatuor ponderibus K. K. K. aggravatam.

LXVI. FIGURA.

XYLO-PRIOMYLOS.

Lignorum ferraria hæc mola, aptissima est tenuioribus asseribus findendis, præ arculariis potissimum, firma primum è ligno basis solo infernitur, tanta in elevatione ne ferræ ad fundum allidant. duos per chirotrochos, seu manuaras rotas, cieri potest. quarum in A. una videtur, altera vero in eadem distantia, ad alterum latus è regione hujus adornabitur, quæ oculis hic non patet, utriusque rotæ axibus infixa sunt ferramenta adunca quorum unum C. in rotâ A. videtur. alterum ad aliud latus quod non videtur huic simile erit. in fine sunt duæ volubiles longiores peritæ D. & M. quæ ferrarum retinacula reciprocant, quibus ferræ tantâ in distantia mutuâ insertæ sunt, quanta in crassitie asseres cupimus.

Trabs unde asseres eiformandi palangis I. incumbet, quæ continuo promovetur, quando rota A. prope B. validiore ansâ instructâ gyratur semel, radiatam vertebriam H. apprehendens, eandem cum incumbente ligno adducit. vertebra sedecim instructa est radiis.

In fine secandam trabem circumdabit validus funis, aut catena, vel è corio lorum quod glomerabitur circa axem radiatæ rotæ H. quoties vero ansâ B. rotæ A. radius H. ciet, toties lignum K. ferræ propius admoveatur.

LXVII. FIGURA.

NITROMYLOS.

Pateotrochò.

Mola hæc per grandiozem pendulam rotam A. ab uno calcandam circumagitur: in defectu, nempe defluxus aquarum, quando hydrotrochon adornari nequit, majoris aquaræ A. cylindro B. dentata rota F. adfixa est, quæ radiatam rotulam E. cum cylindro ejus G. versat. cui transfixum organum H. pistillum I. clatum demittit.

Cylindro G. elevantia tot organa inferi possunt, cum oppositis pistillis, quot cupimus: at prout locorum aliorumve circumstantiæ ferunt, pistilla I. inferne præferrata sunt, quæ transverso clavo, erectis lignis facile affigentur, possunt etiam hic alia comminui, & mortariola basis K. pariter muniti poterunt intrinsecus metallo, si quid tale comminuendum; ut id necessarium aut conducens sit, quod artificii tamen liberum erit.

LXVIII. FIGURA.

NITROMYLOS.

Aptissima mola hæc est, carbonibus, aliisque, nitrato pulveri apparando, necessariis comminuendis; conterendisque: ad rivum H. poterit extrui, Hydrotrochâ

drotrochi, seu aquatilis rotæ cylindrus E. dentatam in latere rotam E. versat. quæ suis ansis radiatam rotulam C. erecti cylindri B. apprehendens motu suo superius apud C. ambas dentatas rotas D. D. pariformiter circumagit. quæ ulterius tum, suis radiatis rotulis C. C. utramque dentatam A. A. cum utroque molari F. F. supra geminum catillum G. G. tandem circumferunt, & subjectam materiam, uti carbones, & similem conterunt. subdetur continuò materia metis beneficio affixi verriculi aut palæ. atque etiam pro ut expedit, materia sæpe removeri & separari per palas eas poterit. dimensio, adornatio, & concinnatio rotarum. & lapidis, exhibetur in figuris A. B. C. D. E. &c.

LXIX. FIGURA.

N I T R O M Y L O S.

Iuxta loci situm & constitutionem poterit hæc mola, ad profluentem aquam, aut alium quemcunque decursum aquarum construi.

Hydrotrochos G. cylindrum D. cum exstantibus ansis ejus versat, quæ & vicinum cylindrum F. circumvolvunt, qui tum ambo cylindri utrimq; pistilla sublata præcipitant. Poterit igitur ita simul una vice plurimum unius aut diversæ materiæ comminui. Figura pistillorum, cum appertinentiis, & formâ cylindri, hic expressa subjiciuntur singula, in A. B. C. D. E.

LXX. FIGURA.

N I T R O M Y L O S.

Asimilis hæc mola priori non est. per hydrotrochon A. volvitur, in cujus octogonâ trabe B. ansæ C. C. eminentes pila D. D. D. attollunt demittuntq;. præcipuè ea conducet conterendis carbonibus, numerus pistillorum ad libitum institui potest. sed secundum vim copiamque affluxus aquarii.

LXXI. FIGURA.

H Y D R O T E C H N E M A.

Præclarum hoc & utile est aquas exantlandi artificium: potest vel ab equo, aut uno alterovè ad summum homine manibus cieri. fiet autem commodissimè quando cylindrus M. per manubrium B. versatur; infernè cylindro insidentur tres orbes C. querni, qui in diametro crassitiem habeant quatuor & pedum & pollicum, distabunt à se invicem intervallo pollicum octo. Tertiæ horum orbium K. L. parti, validi è ferro radii A. A. inferentur. deinde duæ capsulæ. D. E. quæ utrimque suis in receptaculis cientur, dentibus è firmo ligno armabuntur. & hæc in circumactione reciprocantur. tandemque per duo ferramenta F. F. ambas cochleas G. G. X. I. moderantur.

Notandum. Potest etiam universa hæc structura, imprimis cum capsis suis D. E. sursum attolli, & rectè statui, in angusto etiam loco, & videtur hoc opus in Lotharingiâ. Anno 1603. illic in oppido Annosio dicto exstructum, quo aqua ad aliquot orgejas depressa, in argenti- & arifodinis exantlata fuit.

LXXII. F I G U R A.

G N A P H Y C O M Y L O S.

Fullonia hæc mola, panno constipando comparata, ad rivum opportunè exstruetur.

Hydrotrochôn A. cylindrum cum ansis ejus C. versat; quæ deinde dentatâ organa D. D. sustollunt, præcipitantque. quorum tot possunt adornari quot opportunitas loci & vis aquarum patitur. juxta E. F. cacabus cum furno pneustico, aut vulgari condi poterit, pannis macerandis opportunus.

Nota. Potuissent hic plures fulloniarum molarum species exprimi & adjici. quoniam hæc vero vulgares & obviæ, ad sumptus nimios evitandos operis hujus, eas prætermisimus.

LXXIII. F I G U R A.

P A P Y R O M Y L O S.

Præfens molendinum, sicuti & prius, ad rivum statuetur, sed efficacioris multò scaturiginis, quam in superiori necesse est.

Cylindrus octogonos B. ab hydrotrocho A. circumfertur. transversæ ansæ C. cylindri B. sex pila ista, D. D. D. E. E. E. sublata dejiciunt in comminuenda lintea suppositis injecta capsis.

Notandum. Canalis insuper concinnari debet hic, per quem aqua in lintea eorumque capsas derivetur. quæ capsæ defluxum pariter aquarum habebunt. lintei contuli materiâ porro cancellato (reticulato textu transversim concinnato) vasculo, ex aquariâ orçâ G. eximitur. sub prælo F. papyrus coadunatur.

LXXIV. F I G U R A.

P A P Y R O M Y L O S.

Ad rivum pariter mola præfens opportunè statuetur aquatilis rota. cylindrum A. cum ansis B. versat. quæ singulæ, organa C. vel pila singula in conceptaculis suis D. attollunt deprimuntque.

Aqua per canalem G. in capsas distribuitur, quarum in F. uti, & organorum in C. figuræ clarius elucent.

Nota. In chartaceis his molis plurima veniunt expendenda, quæ si clarius platiusque describerentur, proprium integrumque exigent tractatum; quod cum operosum nimis, neque hujus sit instituti, hic necessario subsistendum fuit.

LXXV. F I G U R A.

E L Æ O M Y L O S.

Proficua hæc imprimis olearia mola, prope præterlabentem rivum excitabitur. Hydrotrochi B. cylindro A. infigetur dentata rota S, quæ radios radiatæ T. apprehen-

prehendens, eandem cum cylindro N. versat, huic cylindro transfixæ ansæ O. pistilla P. sublata præcipitant.

Pistilla hæc præferrata erunt, uti & mortariola, seu pistillorum capsulæ subduci debebunt ferreis laminis.

Quando ex contusâ materiâ oleum exprimendum est, tunc ea primum in cabo supra ignem calefieri debet. atq; ita calida duobus cilicinis V. Z. involuta, capsulis B. C. imponi. quæ capsulæ deinde foraminibus illis quadrate excavatis quercus A. inferuntur, quibus dein, tetragona altera opercula D. D. superponuntur, à tergo tranteritur cuneus, in fronte acutior quam retro. apud E. post modum cuneus F. inferitur & dirigitur fistuca, per capulum G. qui perforatus est (uti & trabis cui est innexus) in cuneum. tum apprehendit una ansa cylindri, pistillum unum ad parietem M. & detrahit, in hac commotione altera ansa superius lignum prehensum, cui funis inferius pariter transfertus, attrahit, fistucam in sublime rapit, quæ tum delabens cuneum adigit. cujus beneficio demum oleum exprimitur.

In trunco illo querno A. quadratum aut rotundum foramen efformari poterit, cui supponatur vasculum aliquod, oleum desluens excepturum.

LXXVI. F I G U R A.

T R I P A N O M Y L O S.

Terebrans hæc fistulas mola, ab uno rotabitur, si nempe per tractoriam perticam A. incurvatum organon B. cum radiatâ rotulâ C. versetur; ad faciliorem circumactionem verticalis rota G. adnexa est. ante dicta vero radiata C. inferens se ansis dentatæ D. eam cum adjunctâ radiatâ E. & dentatâ postremâ E. circumfert. terebra in medio modioli rotæ F. firmabitur, atque ita cum eadem circumagetur.

Terebrandæ vero fistulæ strictorio conceptaculo insertæ erunt & per pondus I. funi L. innexum palangas R. circumserpens admoventur continuo terebris.

Notandum hic duas quidem præsentem in figura expressas esse terebras, sed non oportere nisi unicam esse; alioquin enim rotæ plures adesse deberent, si adornare cuperemus plures simul terebras, uti patet in veru-vertebris.

LXXVII. F I G U R A.

T R I P A N O M Y L O S.

Decurrenti rivo mola hæc inferni potest. Cylindro G. aquariæ rotæ F. dentata infigetur rota, quæ vel rarioribus, vel frequentioribus erit instructa dentibus pro ut tardius ociusve circummagi debet, quæ tum inferens se radiatæ H. radiis (cui terebra A. infixæ est) eandem cum terebrâ circumfert.

Terebrâ poterit fulcro B. optimè firmari, & includi. terebrandæ fistulæ conceptaculo C. D. inferuntur illicque firmantur, ita ut ad terebram continuo promoveantur uti ab uno homine fieri potest, eâ ratione, quæ in figura est expressa.

Nota, si vero quis cuperet minore operâ, & labore admoveere terebrandam materiam serræ; posset adornari cylindrus transfertis perticis instructus, vel trochlea, ut retro apud L. applicarentur. quod tamen hic liberum cuivis ingeniario erit, & artificii, figura terebrarum, & terebrandorum expressa est in I. & K.

LXXIIX. FIGURA.

MOLA PNEUSTICA.

Pneusticonylos præfens instrui potest quatuor follibus, collocabitur commo-
distime ad rivum affluentem.

Hydrotrochos, sive, aquatilis rota H. in axe iuxta habet inflexum ferra-
mentum G. cui ferrea innexa tractoria pertica F. quæ in ferramento illo inflexo
G. circumagi potest, hæc deinde tractoria pertica, superiorem cylindrum D. cum
infixo organo superne, & aliis duobus cylindris B. & C. susque deque agitatur, at-
que ita quatuor folles A. E. I. V. attollit, comprimitque, uti in figura clare ex-
pressum est.

Nota. si hydraulicon organum instruendum esset, oporteret folles, uti in
pneusticis organis, usitatum aptare, ac tum loco foci conceptacula aëris adorna-
buntur.

LXXIIX. FIGURA.

S P H Y R O M Y L O S.

Fundabitur hæc mola malleum follesque fabriles agitans ad rivum, hydro-
trochi A. cylindrus B. habet duas velternas ansas C. quæ malleum E. retro
eminente ansâ D. attollunt, & demittunt. ut tamen hæc machina, simul folles agi-
tet, cylindro B. inflexum ferramentum infigitur, quod sua gyratione perticam F.
reciprocatur, quæ transversæ, & erectæ perticæ G. H. cum I. K. L. & M. cident, ut folles
ambos N. O. attollant deprimantque.

XXC. FIGURA.

S T I B O M Y L O S.

Nitorem panno inducens hæc mola, duplici hydrotrochio, cujus aquarum
conceptacula, uno in latere, dextrorsum, in altero sinistrorsum sint inferræ,
versatur.

Apparabitur vero hydrotheca R. in quam tantum aquæ, quantum sufficit de-
ducatur. tum homo in appensâ capsulâ insistens, funibus E. & F. quadratas catara-
ctas C. & D. attollit, rursusque demittit. ut aqua tam ad unam, quam alterum la-
tus conceptaculis hydrotrochi per canales B. B. influat. illumque huc illucque
pro ut necesse est, verset.

Commotio autem hujus molæ fiet, quando cylindrus A. dentatâ rotâ suâ G.
radiatam rotulam H. apprehendens erectum cylindrum I. agitatur, pondera etiam
fusi palangas K. ambienti innectentur, ut eundem ritè adstringant.

Trabes illæ L. M. N. & Q. receptacula sunt ponderum immaniorum, hic re-
quisitorum, P. fulcrum est firmius O. O. O. palangæ sunt, quibus pannus circum-
volvitur. in R. videtur, qua ratione pannus palangis O. circumglomeretur.

XXCI. FIGURA.

TROCHOTECHNEMA.

Quo aliquot verua beneficio fumi versantur. Veru vertebræ hujus forma congruè in orificio camini erigetur supra focum. Si nempe alata paretur rota A. quæ calore ignis gyrata, per radiatam rotulam B. dentatam rotam C. cum radiatâ D. ejusque substratâ dentatâ E. demum radiatam rotulam F. & dentatam G. cum veru H. & allatura circumferat.

Nota. rotæ H. plura inferi possunt verua, si validior fuerit fumi calorisque vis, ut rota A. circummagi valeat.

XXCII. FIGURA.

VERU VERTEBRA.

Hæc veruvertebra parum à priori distat, nisi rotam unam dentatam, & radiatam minus habet. Alata rota F. dum à fumo, & ignis calore circumagitur, simul perticam radiatæ rotulæ E. & dentatæ D. rotam, cum infixa radiata B. & dentata A. simulque veru.

Nota. Dentatæ A. plures alie rotæ adjungi possunt, & tot quidem quot verua versari deberent, sicuti usitatum in vulgaribus veruvertebris. atque, ideo nil opus est, ulteriorem instructionem hic dare. diuisa alata rotæ figura oculis subiecta est in B. B. B. B. exactissimè.

XXCIII. FIGURA.

VENTILABRUM.

Præfens hoc ventilabrum concinnari potest, in ampliori conclavi aut palatio, aprico, sive solaribus obverso radiis.

Juxta K. sufflamine, quemadmodum plerumque fit in vulgaribus horologiis ventilabrum hoc adducetur, ponderis A. fascia cylindrum B. circuibit, dentata C. radiatam rotulam D. cum circulari rotâ E. ansis aliquot quadratis instructâ versabit, quæ illis capulum G. ventilabris I. apprehensum exagitat.

Capulo G. Ponderis oppositum H. affigetur, quo ocyus tardiusve libretur ventilabrum, capsula I. poterit vel membranâ vel cerato linteo oppleti.

XXCIV. FIGURA.

ANTLERGON.

Ex profundiore puteo.

Hauritorium hoc artificium in editiori loco, aut alibi, ubi profundior scaturigo est, constructur, quo per unicum hominem sursum tolli, & exantlari poterit aquæ plurimum.

Si, videlicet inflexo manubrio A. ansata rotula D. versetur, cujus ansæ se ingerant dentatæ C. in cujus trabe dentata alia D. firmata est, apprehendens radiatam

A N T L E R G O N .

27

tam E. simul cylindrum F. circumagat, ut agglomerentur funes, & grandiore aquaticam urnam H. in sublime raptam, adminiculo bidentis I. in hydrothecam effundant, funes vero in G. G. circuibunt duas palangas.

Notandum hic est, si exantlanda aquarum vis nimia esset, cum putei profunditate, posset hic loco incurvati capuli A. pendula calcabilis rota adornari.

XXCV. F I G U R A .

A N T L E R G O N .

A Quarum hoc haustorium ad ripam rivi fluminisve apparabitur. Erigentur primo quadratæ duæ traves H. H. tum cylindro B. per aduncum capulum A. versato agglomeratur funis attrahens perticam D. anthiam G. attollit, & per quadratum organum I. aquam in canalem E. & per eam porrò in hydrothecam K. transfundit.

Notandum hic est, Cylindrum B. hydrothecæ K. non plus æquo approximandum esse; nam secundum protensionem posteriorem perticæ D. dirigetur hæc collocatio. quæ facile instituetur ritè, modo fune deorsum perpendiculariter trabs illa D. detrahatur ad fundum, & tum terminus trabis D. terræ impressus monstrabit, ubi collocandus sit cylindrus. Ut verò promptius antletur aqua hæc, adaptabitur verticularis rota C. cujus etiam loco posset calcanda rota adfigi.

Longitudo porrò canalıs E. proportionari & coæquari debebit longitudini perticæ D.

XXCVI. F I G U R A .

A N T L E R G O N .

A Ntia hæc aquatilis, vel per homines, aut jumenta cieri poterit; sed, pro ut ex magis minusve depressa profunditate aqua est exantlanda. Erecto primum cylindro A. transversæ quatuor traves L. L. L. L. insigentur, supra eas erit cylindrus B. circa quem ambo illi funes C. D. advolentur, & devolventur. circumserpunt hi funes palangas sphericas M. N. & E. F. Quando jam urna G. sublata est, tum altera urna K. impleta aquis elevatur, & sic reciprocè porrò. Exantlatus demum liquor in hydrothecam I. effundetur.

XXCVII. F I G U R A .

A N T L E R G O N .

Per organum funi annexum.

A Quarium illud haustorium per appensam funi anticam (ut ab inventore inscribitur) in stradæ molendinario libro figurâ III. reperitur, quæ obscura nimium est, & non sat bene expressa.

Nam hydrotheca grandior D. per affluxum canalıs E. continuò repleti, quantumque aquarum inde necessarium est, tantumdem affluere debet.

Quæ quidem aqua inferiorem in capsam, per epistomium, aliumve tubum, (in præsentī tamen delineatione non expressum) demanare posset. atque ita nil opus foret circumactione cylindrorum duorum A. & B. idcirco deprehendi vix potest inventoris hic intentio, meam autem opinionem circa hoc opus libenter

ter declarabo: at sine præjudicio peritiorum, quibus integrum quilibet hic judi-
candi.

XXCIIX. FIGURA.

C O C H L E A S I M P L E X.

Praefens cochlea manibus agitatur. Tubus A, ex ligno est efformatus. Tubi
hausstrum, est B. ansâ inferne instructum. Quando autem organon B. vi per-
tice C. in trabe D. firmatæ reciprocatur, aqua sursum elevata ex A. per fistulam
F. elabitur.

XXCIX. FIGURA.

C O C H L E A D U P L E X.

Cochlea hæc hauriendis aquis accommoda, in mineralium maximè fodinis,
uno ab homine versanda facile. Manubrii adunci A. perticæ F. verticularis
rota E. E. E. E. transfigitur, pro expeditiore circumactione. Perticæ F. in oclusâ
capfâ B. bis est inflexa ad perticæ antliarum, alternatim attollendas deprimen-
dasque, quod quidem in figura hac expressum non est.

Universi autem hujus operis dispositio, ac constitutio cum omnibus circum-
stantiis suis in *Agricola libro de Mineralium Fodinis fol. 145.* exposita reperitur.

Notandum. Verticularis illa rota E. E. E. E. non in quatuor, sed tres divisa de-
bet esse partes: earum vero pondus addendum, adjicietur eo modo; quem su-
prâ in molendinis tradidimus. Causam cur verticularis, in tres, non duas distri-
buenda sit partes, prudens architectus suoptè satis assequetur ingenio. Quocirca
supervacaneum pluribus hic uti,

XC. FIGURA.

A N T L I A D U P L E X.

Cochlea hæc aquatilis, per duos cietur. duos habet capulos A. A. quibus ra-
diata rotula B. susque deque agitata, dentata organa C. C. suis in concepta-
culis reciprocatur. In E. transversæ trabes D. D. versatiles inseruntur. quarum ex-
tremitatibus F. F. perticæ antliarum appenduntur. Quibus tum è tubis G. G.
hausus liquor in hydrothecam H. transtunditur.

Nota. Si loco ansatorum organorum C. C. quadratæ è ligno perticæ validis
instructæ dentibus & cylindrus cum tribus è ferro radiatis rotulis, hæc in antlia
adornarentur, uti supra in 100. figura ostensum est. Melius res successura esset.
erit ergo liberum artifice utrumlibet ex his eligere.

Ulterius hic observandum est, radiatam rotulam B. suâ circumferentiâ adæ-
quandam necessariæ elevationi dentarum perticarum C. C. causam hujus doce-
bit ignarum experientia & usus ipsemet.

XCI. FIGURA.

ANTLIA DUPLEX.

Verfabitur hæc antlia per unicum. Instructa est longiore ligneo manubrio A. sursum ac deorsum ducendo, supernè juxta B. erit validum ex corio lorum, aut ferro catena, quæ circumvolvatur cylindro C. D. appensum est pondus E. rotationem promovens, antliæ per rotam F. reciprocantur: atque ita exantlata aqua ex I. & K. in hydrothecam L. educitur.

XCII. FIGURA.

COCHLEA QUADRUPLEX.

Per rosam calcabilem versanda.

Calcabilis hujus pedibusque versandæ rotæ, sive pateotrochi porrecta trabs G. exagona, erit instructa dentatâ rotâ B. radiatam rotam C. circumagentem, quæ demum sic concitata rota C. utrimque inflexis suis capulis, tuborum F. F. F. antlias reciprocans, attractam sursum aquam in inferiorem ac superiores hydrothecas effundit.

Hujus antliæ superior descriptio reperietur in *Agricola de Mineralium Fodis, libro, fol. 145.*

XCIII. FIGURA.

COCHLEA SIMPLEX.

Singularis hæc quædam est cochlearum species, per pondus B. libranda, sed operosior & amplior est structura, quam ut ubivis extrui valeat, imprimis si antliæ non profundè aquis sint immerse, & pondus appensum B. longiorem non habeat decursum, ideoque assiduo adduci debeat.

In cochleæ vero hujus machinatione primum palangæ quibus pondus B. appensum, sustamine adduci debent (quod in figura non est expressum) dentata rota C. radiatam apprehendens rotulam D. vi annexi ponderis B. eandem cum ansarâ rotâ E. circumagit, Quæ rursum radiatam F. cum inflexo organo G. & innexâ perticâ H. circumducens, demum antliam reciprocatur.

Notandum. Trabi D. inferi poterit ad accelerationem motus denuo verticalis rota I. instructa non quatuor, sed ternis solum tolenonibus, uti jam sapius ante inculcatum.

Quâ ratione verò pertica antliæ reciprocari per G. & H. valeat, exercitatus hac in arte ingeniarius in ipso opere experietur, an ad mentem inventoris ita successurum sit, an minus. Quod in exigua similis structuræ mole deprehendi potest facilè. Nolumus verò hic quenquam reprehendere, sed desideramus meliorem aliorum opinionem & explanationem hujus cognoscere.

XCIV. FIGURA.

ANTLIA DUPLEX.

Præfens antlia præclara est, juxta loci opportunitatem, ad rivum exstruetur, & poterit aquam in magnam altitudinem attollere.

Cietur à diversis dentatis rotis, ad reciprocandas antlias aptissimis. Hydrotrochos grandior utroque in latere cylindri sui dentatâ est armatus rotâ. quarum altera A. altera B. est signata. quævis rota, dentata est, viginti quatuor dentibus, & quævis radiatam radiis sex rotulam versat. quæ itidem, in extremitate suæ perticæ, singulæ habent ejusdem secum magnitudinis radiatam rotulam, unam E. alteram F. notatam. quæ gyrantur in geminis longiusculis & intrinsecus dentatis rotis G. H. referentibus propè figuram ovalem, at lateraliter in L. & I. porrectis æqualiter ita, ut à dictis radiatis rotulis directè reciprocari possint: in sublime elatæ inclinant paululum in alterum latus, donec alteræ ansæ per radiatarum clathros apprehendantur, atque ita denuò directè devolvantur, & antliæ cieantur.

Quoniam verò longiusculæ hæc rotæ non circumaguntur, sed solum sursum & deorsum volvuntur, debent geminis illis semi-palangis M. & N. fulciri lateraliter & in rectitudine conservari.

Quod sequenti ratione hac confieri poterit. aforis ante longiusculas has rotas gyratæ adhuc alia radiata rotula; firmata in eodem cylindro, cui & aliæ radiatæ infixæ, hæc apprehendit duas illas rotas O. & P. quibus ambæ istæ semi-palangæ sunt insertæ.

Hæ ita sunt concinnatæ, uti unis obverrentibus latus sphericum protensæ rotæ, avertant alteræ. atque ita rora ea longiuscula tam ab unâ quàm alterâ parte radiatæ suæ intrinsecus sibi insertæ insinuetur, & ut dictum, erecta sustentetur.

Nota. Ut totius hujus structuræ adornatio, motioque clarius pateret, meliusque perciperetur: rotæ illæ M. & N. in altero latere non sunt expressæ. pro absoluta tandem operis explanatione; exculptæ simul adjectæ sunt figuræ antliarum, & tubi, quorum singulorum formæ illinc exactè patent.

XCV. FIGURA.

COCHLEA QUADRUPLEX.

Rivo commodè admovebitur hæc antlia, si loci ferat opportunitas. Grandioris hydrotrochi A. trabs B. sex-vel oct-angularis esto. Cujus in latere prominentes ansæ C. perticæ antliarum D. D. D. reciprocant. quæ porro sublatum liquorem per E. E. E. E. in hydrothecam F. rapiunt.

Notandum hic. Si defluxus aquarum, aut profluens alia aqua haberi nequeat. loco hydrotrochi, pateotrochos, h. e. pedibus versanda rota substituetur.

XCVI. FIGURA.

ANTLIA QUADRUPLEX.

Propter aquarum defectum hæc cochlea, pensili calcandâ rotâ A. versatur. cujus rotæ cylindrus, duo utrimque tetragonicos inflexa habet organa B. B. quæ

COCHLEÆ.

35

quæ tuborum perticas C. C. C. C. attollunt, demittuntque; atque ita aquam per fistulas attractam in hydrothecas E. E. effundunt.

XCVII. FIGURA.

ANTLIA DUPLEX.

Duplex hæc cochleæ per majorem hydrotrochon A. versatur, in cujus cylindro est inflexum ferramentum E. quod suâ circumactione ferream perticam secum rapit & recipiat, quæ deinde pertica, trabem D. apprehendit, non solum perticas antliarum in tubis B. B. sed etiam adminiculo perticæ F. in superioribus fistulis G. H. reciprocantem, quæ aquam in hydrothecam I. egerunt, unde quocunque possimodum aqua traduci poterit.

XCVIII. FIGURA.

COCHLEA QUADRUPLEX.

Machina hæc duobus in tubis aquas exantians, in duobus deprimens & per aliam fistulam egerens commodissime oblatâ rivi prolabentis copiâ, ejus in ripa constructur.

Grandiori aquaticâ rotâ erit instructa, cujus cylindro utrimque infixæ sint inflexa ferramenta. Quorum unum B. perticis innexis in suppositos tubos depresso aquam per fistulam C. sursum cogit, alterum verò D. beneficio perticæ E. & innexæ trabis F. geminâs illas antlias K. I. recipiat, quæ deinde aquam in aquariam capsam educunt.

XCIX. FIGURA.

COCHLEA TRIPLEX.

Præsenti antlia in mediocrem altitudinem unda attolli potest, ab hominibus aut jumentis versabitur.

Erectus autem cylindrus A. capulis suis B. circumagi debet, cujus circularis pendula dentata rota G. interserens se clathris radiatæ rotulæ D. inflexum capulum F. cum organo G. & H. ciet, atque ita non solum superiorem antliam I. sed etiam adminiculo organorum K. L. M. N. alias duas O. P. recipiat, atque ita successive aquam ex inferioribus hydrothecis, in superiores transfundit.

Verticalis etiam rotâ, qualis exstat propè E. ad operosam minus versationem cochleæ adhiberi possit.

C. FIGURA.

HYDRERGON.

Per capsas hauritorias.

Hoc aquas hauriendi opus operosius aliquantò est, ab hominibus aut jumentis versari poterit.

Habet

Habet ea primum hydrotrochon, cujus circumferentia vel è ligno, corio, simili-
live materiâ præparetur concava, ritè densata, contipata, & aquariis conceptacu-
lis instructa, quadratis suis foraminibus B. B. B. aquam ex hydrothecâ M. haurit,
quæ per excavatos radios G. hydrotrochi, in concavum cylindrum H. fluens, ef-
fundit se postmodum in capsam C. quocumque demum derivanda.

Circumagitur verò ita hydrotrochos hic A. cum erecto cylindro N. jumen-
tum, taurus, asinusve adjugatur, tum enim radiata rotula E. innectens se ansis den-
tata rotæ I. cylindrum H. cum infixo gyrat hydrotrocho.

Si placeret per homines circumagi hanc machinam, oporteret erecto cylindro
infigere aduncum organon L. cum rotatili perticâ O. trabi G. mobiliter insertâ,
& hac ratione subsidio verticalis rotæ F. facile circumferetur.

CI. FIGURA.

A N T L I A D U P L E X.

Antlia præfens ab hominibus, pensilem rotam A. calcantibus agitatur. rotæ
calcandæ cylindrus recurvum habet capulum B. qui gyratione sua perticam
fistulæ C. reciprocando, aquam ex fistula D. elicit, & in capsam E. transfundit, quæ
ex capsâ E. denuò aqua in capsatam rotam F. traducitur, hæc pariter rota, talica-
pulo G. quali prior, instructa est, qui similiter etiam perticam cochleæ H. sursum
deorsumque agitans, aquam ex tubo I. in hydrothecam K. invêhit.

Notandum, si aqua ex profundo per tubum I. sublata, deinde, dicto modo, ex unâ
hydrothecâ in aliam transfundatur, poterit demum ex aquatili capsâ L. per cana-
les aut tubos aliò ad libitum derivari.

CII. FIGURA.

A N T L I A D U P L E X.

Antlia præfens facili operâ constructur, supra puteum videlicet, aut aquam,
unde haurire cupimus, erigemus duas trabes A. B. intra quas adaptabimus
transversam versatilem trabem, cui semipalangæ supernè (pharicæ) infigentur, cu-
jus margo excavatus sit ultra crassitiem pollicis, ut circumdari ritè queat valido
fune, vel catenâ H. I. transversa eidem trabi infigetur porrò protensa pertica E.
cum tractorio fune F. innexo transversæ pariter perticæ G. quæ sursum ac deorsum
impulsa palangas C. cum utroque fune H. I. reciprocans: aquam ex K. & L. tubis
evocat, quæ per canalem M. in hydrothecam N. atque inde aliorum transfuit.

Nota. Ut leviori operâ promoveretur hæc machina, adjecta superius, mobili
illi trabi, verticalis infixa trabs, & poterit artifex vulgare hoc & simplex opus
pluribus incrementis additis exornare plurimum & emendare.

CIII. FIGURA.

A N T L I A T R I P L E X.

Hæc antlia laboriosa multum est, ad rivum, ubi ejus facultas fuerit, sequen-
ti ratione exstructur,

Paratur

H Y D R O T E C H N E M A.

33

Paratur primò ingens hydrotrochos A. hujus cylindrus B. instructus erit inflexo ferramento, quod sua circumactione ferram perficam C. susque deque volvit, atque ita trabem D. cum perficâ cochleâ reciprocans, aquam ex rivo G. in hydrothecam F. attollit.

Quoniam verò propè I. in extremitate trabis D. versatilis est perfica K. ejus tum motus aquam ex capsâ F. per tubum in secundam hydrothecam transfert, unde demum per fistulam P. in tertiam ultimamque transfunditur. & sic deinceps ulterius.

CIV. FIGURA.

H Y D R E R G O N.

PER artificium hoc aquatile altum cogi potest aqua, commodam collocabitur profluentem aquam.

Ejus hydrotrochos P. erit apertus, in cujus cylindro exister dentata rota F. quæ radiatam rotulam D. cum trochleâ B. circumferens, simul striatas palangas A. operculis Z. inclusas secum rapit, & aquam sursum coactam, in Q. effundit, unde denuò trans X. alio educitur.

Notandum hic. Fistula K. instructa esse poterit infernè situlâ quâdam, ut pondus aquarum detineatur, neque relabi queat. palangæ illæ A. una cum capsâ suâ Z. ex probato fusili orichalco constabunt. & arcè constringentur.

Quâ ratione palangæ suis insigniendæ sint striis, in Figura A. lineis punctatis est expressum. & ad plenam instructionem artificii sub oculos subjectum.

CV. FIGURA.

H Y D R O T E C H N E M A.

Trochantlicon.

ANtlandi aquas præfens hoc artificium ad profluentem rivum. aut fluvium collocabitur, hydrotrocho S. cum triplici-anasaram ordine, instructum. hoc autem modo apparabitur.

Grandis aquaria rota utrimque planis armata ansis erit tot & tantis, ut ad circumactionem sint pares & sufficientes, inter harum ternas capsulæ aquariæ concinnantur B. B. B. quæ conceptam sublatamque aquam circumactæ, hydrothecæ Q. inferunt. Quoniam verò hæc aqua pariter in hydrothecam superiorem P. est attollenda, cylindro majoris aquariæ S. infigetur dentata rota K. cujus dentibus alia striata rota H. se inlinuans ansaram proximant G. cum annexo hydrotrocho Z. circumfert. hæc aquatilis rota Z. similiter uti prior haustis instructa erit, eorumque subsidio aquam in capsam P. effundet.

Nota. Si luberet ex præfenti hydrotechnemate scaturientem elicere fontem, in horto quodam aliove loco jugiter assilientem. tum aquarum profluvium per tubum T. deorsum derivabitur. & quo altius fixa est hydrotheca P. & remotius humor insluit, hoc excellentior, altiusque assiliens scaturigo formabitur. fistulæ T. infernè, vel ejus ad effluxum ritè providebitur orichalcico grandi epistomio. ut pro libitu aqua à fluxu arceri, & laxari queat.

H Y D R O T E C H N E M A.

CVI. FIGURA.

H Y D R O T E C H N E M A T R O C H A N T L I C U M.

Parsens artificium hauriendi aquas non multo priori est absimile. sunt enim hic tria trochantica R. Q. Z. per quæ aqua in tumbas aquarias F. H. I. attollitur. quod commodè fiet, si cylindro majoris rotæ R. indatur firmeturque dentata rota V. radiatam rotulam S. apprehendens, simul erectum cylindrum T. cum reliquis ejus radiatis & dentatis rotis K. L. circumagens.

Aque profluvium in tubo X. monstratur, qui ulterius per fistulam quadratam Y. alio deduci poterit, ex tumbâ O.

CVII. FIGURA.

A N T L I A D U P L E X.

Patetotrocho reciprocanda.

Cochlea hæc ab equo A. aliove jumento gyrabitur. dum primo grandior patetotrochos H. E. calcanda rota B. pro ut locus feret, instruitur, cujus in cylindro dentata rota firmata sit C. suis ansis, radiis radiatæ D. se intricans, alteram simul radiatam rotam D. versat. quæ tum clathris suis pendulam circularem ansatam E. cum cylindro erecto L. radiatâ F. dentatâ G. ejusque cylindro M. circumagitur, qui deinde ansis suis H. I. perticas cochlearum reciprocatur, & sursum liquorem attractum per tubos K. K. in hydrothecas N. N. effundit.

CVIII. FIGURA.

H Y D R O T E C H N E M A.

Per fistulas.

Hydrotechnema hoc unius jumenti adminiculo munus suum explebit, in quo circularis propendens infernè dentata rota B. infixæ erecto cylindro A. radiatam rotulam C. simulque cylindrum D. cum bidentibus E. circumagitur. bidentes vero E. fistulas F. apprehensas per tubum G. circumferunt, hauritamque ex profundo aquam per H. in I. egerunt, & sic deinceps.

CIX. FIGURA.

H Y D R O T E C H N E M A.

Quo ab antliis quaternis depressis alicundè aqua attollitur per totidem fistulas.

Parsens hæc aquas attollendi machina, si loci adsit commoditas, ad fluentum statuetur.

Cylindro grandioris hydrotrochi A. duæ rotæ dentatæ indentur: quæ radiatam rotam F. apprehendentes, eamque cum ansatâ rotâ E. & quatuor deprimentibus antliis V. X. Y. Z. agitantibus, aquam per fistulas, 2. 3. 4. 5. sublatam, in desideratas captas demittunt; ut supra satis expressum, explanatumque.

CX. FIGURA.
HYDROTECHNEMA QUADRUPLEX,

Per antlias depressas aquam egerens.

ATrollendarum hæc aquarum ars, & structura, per haustra, vel antlias quatuor, secundum loci opportunitatem decurrenti aquæ insternetur.

Cylindro X. majoris hydrotrochi A. minor alia rotâ B. inserta est, in mediâ solum circumferentiâ, dentata; uti in Z. notatum. hæc rotula à cylindro X. versata, circumactione suâ, gemina illa sustentaculâ C. & D. reciprocatur, cum innexis antliarum perticis G. H. F. F. & aquam per fistulas O. P. Q. R. eminenti altitudine, apud T. in canalem V. propellit. per quem deinde eadem longius quocunque collibitum deduci valebit.

CXI. FIGURA.
ANTLIA SIMPLEX.

Presens cochlea per unicum hominem mota munus suum obibat, innititur autem prioribus fundamentis & causis.

Versabitur enim capulo G. cylindrus C. qui dein dentatam mediâ ex parte rotulam H. apprehendens, & per eam, ansatum sustentaculum E. pistillum tubi reciprocatur, & porro aquam per I. quam antlia superius prope I. effundit, ut expeditior sit motus, verticalis rota est adjecta.

Notandum. Si luberet hac ex antiâ, duplicem efficere, parvâ id operâ ad effectum redigi posset, modo superius prope K. rotula annecteretur, & dictum ansatum receptaculum eidem per catenam conjungeretur, & utrique extremitati ansati receptaculi E. C. perticæ antliarum innecterentur, tum eadem circumductione rotulæ H. sursum, deorsumque trahentur. quod tamen experto artifice liberum,

CXII. FIGURA.
ANTLIA DUPLIX.

Plures inter modos attollendi aquas, est presens antiæ præclara species, non adeo magnos requirens sumtus. potest hac magnâ aquarum vis antlari.

Ambo autem concava antliarum pistilla E. E. arte stringentur in antliarum tubis D. D. & versabuntur, & adeo ne ullus pistilla & tubos intercedat aer. Transversâ trabe B. B. pila illa promptè reciprocantur. quam in erectâ trabe A. A. adactus clavus C. firmat, apud F. F. opercula fieri possunt.

CXIII. FIGURA.
ANTLIA SIMPLEX,

Per sphaeras sumi insertas.

Vetus hæc est inventio, à vulgaribus mechanicis rosarium dicitur. quod pro-
pendenti sumi A. plures oblongiusculi tornati globi B. sunt inserti, qui stri-
ctim

tim per tubos C. ascendent, ut aquam secum attollant, & postea in hydrothecam D. transvehant.

Machinæ totius structura pluribus modis insitui potest. hic solum ruditer est expressa, versatur à duobus, qui perticis transfixum cylindrum torquent. G. est rota dentata, striatam rotam H. circumagens, cylindrum I. cum rota K. circumfert.

Nota. Sphæræ illæ B. funi suo inferentur in distantia ab invicem propria longitudinis.

Ad subsidium promptioris circumactionis rota verticalis; F. adjecta est. loco cylindri E. perticis transfixi concinnari & adaptari possent, rotæ ut facilius antlia ciceretur, vel ab unica persona, quod quivis peritior opifex proprium ad genus instruet.

CXIV. FIGURA.

A N T L I A T R I P L E X.

Per sphaeras funibus insertas.

Præfens per sphaeras innexas funibus non magnoperè differt a superiore. Attamen per rotam pensilem calcandam, pedibusve versandam A. propellitur hæc, cujus cylindro infixa est ansata rota B. superiorem radiaram C. gyrans unâ, cum trabe F. ad facilitandam circumactionem, insuper & verticalis rota D. est innexa trabi F. sphaeræ, per tubos E. E. transmeant, aquamque in hydrothecam F. egerunt.

CXV. FIGURA.

C O C H L E A S I M P L E X.

Per sphaeras funi insertas.

Antlia præfens, ab equo, aut quovis alio jumento circumfertur, & aqua ad insignem altitudinem hæc attollitur, ex metallifodinis, aut profundioribus fossis.

Quando cylindrus erectus A. circumagitur, secum rapit dentatam pensilem rotam, & circularem B. quæ suis supernè exstantibus aulis, radiaram C. apprehendens palangas D. cum sphaeris per tubos rapit, quæ aquam deinde in tumbam F. transfundunt, unde ulterius educitur liquor.

CXVI. FIGURA.

A N T L I A D U P L E X.

Per sphaeras eicenda.

Præcedenti rursus, hoc antlandi artificium vix est dissimile, secundum loci opportunitatem, à grandiori hydrotrocho A. rotabitur, in cujus cylindro sit dentata rota: quæ lateralibus suis dentibus radiatam rotulam B. cum ejus trabe H.

& superiore radiata I. circumducit. quæ tum ulterius dentatam rotam C. cum trabe ejus K. & ambabus palangis sphaerarum E. E. circumferens sphaeras D. D. per tubos G. G. deducit & aquam in capsam F. effundit.

CXVII. FIGURA.

A N T L I A S I M P L E X,

Per sphaeras cienda.

Antlia hæc per sphaeras funi innexas cienda, in locis vento obnoxiiis, expositis, que extruenda est.

Grandiori cylindro A. ventosarum alarum B. B. dentata rota C. infigitur, firmaturque: quæ lateralibus suis ansis, radiatam D. ejusque inferne dentatam E. apprehensas, una cum radiis alterâ, ejusque trabe F. & palangis sphaerarum gyrat. ut sphaera I. I. per tubum L. sublatae aquam in hydrothecam K. effundant.

CXVIII. FIGURA.

A N T L I A Q U A D R U P L E X,

Cum navibus.

Fluvio elationis hinc cochleæ hæc inferretur, ubi necessitas est aquam ex fluvio in alteram altiore ripam educendi, quod ut fiat.

Duabus navibus antea è ligno inferantur, tantâ altitudine, quantâ attollendus est liquor. inter has naves major hydrotrochos A. apparetur, in cujus cylindro, ad unum latus infixus capulus recurvus B. suo motu periticam M. reciprocandâ, atque ita adminiculo duarum trahiturum C. D. & F. G. anlias E. E. & K. K. reciprocet itidem, & aquam ex flumine sublatae, in tumbam L. atque inde in capsam N. & deinde in O. transfundunt.

CXIX. FIGURA.

H A U S T R U M C A P S U L I S I N S T R U C T U M.

Presens haustum, uti prior antlia, vel ad altam fluminis ripam, vel profundam aquarum foveam facile extrui potest.

Parantur enim primo lignæ artes A. Z. O. B. quibus inseritur tractoria, rota radiis suis ab uno veranda: Cylindrus hujus rotæ quadratus erit, ejusdem latitudinis cum capsulis G. quæ capsulae connectentur ferris vertebriis, quæ aquis plene sunt attractæ, & onerant se apud L. L. in canalem M. quomodo vertebrae fabricanda patet in I. X. Y.

H A U S T R A

CXX. FIGURA.

H A U S T R U M,

Per capsulas.

Haustrum præfens alio modo à duobus hominibus cietur : quo ingens aquarum copia potest attolli & egeri, si, nempe,

Cylindro C. duæ dentata rote G. H. inflexis utrisque manubriis versanda, quæ ansis suis apprehendentes radiatas rotulas E. & I. porro sexangularem trabem D. simul circumagunt, quadratæ capsulæ A. restibus connectuntur : quæ postmodum versante se trabe D. effunduntur in hydrothecam K. undè quocumque collubitum traducetur aqua.

CXXI. FIGURA.

H A U S T R U M,

Per capsas.

Præfens haustum, per appensum pondus F. irrequietâ libratâ perticâ versatur. cylindrus A. cui se ponderis funis agglomerat, susflamine est instructus, in figurâ non quidem expresso, ut pondus delapsum (sicuti in majoribus horologiis usitatum) attollatur.

Cylindro H. major dentata rota B. inferitur, quæ apprehendens radiatam rotulam C. superiorem trabem cum striatâ rotâ irrequietæ perticæ circumagit, hydrocapsulas D. attollit, atque in capsam L. aquam effundit, unde ulterius postmodum derivabitur.

CXXII. FIGURA.

H A U S T R U M,

Per capsulas.

VNico ab homine præfens haustum versari potest si nempe tractoria pertica A. paretur, cui versatile ferramentum B. simulque inflexo capulo C. innexum, versans cylindrum D. cum ejusdem radiatâ rotulâ E. quæ circularem pronamque rotam F. apprehendens unâ radiatam G. & dentatam H. cum cylindro I. & palangis H. circumfert, in quas se capsulæ circumactæ exonerant, ita, ut aqua per axem earum propè M. defluat. quæ tum in hydrothecam N. aliòve demanabit.

Nota. Ad faciliorem circumductionem potest infernè cylindro D. verticularis rota O. inferi, quæ tribus, minimè verò quatuor ponderibus aggravetur.

H A U S T R A

CXXIII. FIGURA.

H A U S T R U M,

Per capsulas.

I Stud haustum, sicuti prius, ab unico regetur, adminiculo verticularis rota M. per capulum A. gyratur cylindri B. radiata rotula C. per quam striata rota D. cum annexa radiata E. una cum ansata F. ejusque trabe G. & palangis H. hydrocapsulas I. circumactas, in hydrothecam K. effundentibus.

CXXIV. FIGURA.

H A U S T R U M, & ANTLER GON.

H Austrium hoc, & antlergon decurrenti rivo infernetur. hydrotrochi A. cylindrus habet capulum inflexum B. per perticam versatilem C. & transversam trabem D. perticas antliarum E. F. reciprocant. in dicto autem cylindro A. exstabunt duae radiatae rotulae M. L. quae apprehendentes geminas dentatas circulares rotas K. N. cum earum cylindris I. P. Q. circumferunt. capsulae aquariae in palangarum T. & S. conceptacula exonerant, aqua deinde prope R. V. alio derivatur.

Antliae O. O. in hydrothecam P. se exonerant, ex qua porro ad alia loca traducetur humor.

Nota. Prope conceptacula dicta palangarum sunt spatia seu receptacula X. Y. quae aquam per extremitates R. V. educere debent. sunt haec quidem patentia in figura delineata, ut plenius planiusque res tota perciperetur, sed haec in apparatione operis ipsaque structura impleri debent.

CXXV. FIGURA.

H A U S T R U M T R I P L E X,

Per quadratas capsulas.

A D rivum commodè, si loci ferat opportunitas, haustum isthoc statuetur. Ansis hydrotrochi quadratae adaptantur capsulae C. C. aquam è rivo A. concipientes, quam sublata in hydrocapsam D. effundunt.

Quam si ulterius ex hydrotheca D. in hydrothecam K. & inde in tumbam superiorem L. cupiamus transferre, tum cylindro M. hydrotrochi B. dentata rota E. infertur, quae radiatam rotulam N. apprehendens, cylindrum F. cum suis capis circumagat, & per inflexa ferramenta O. O. versatiles perticas P. P. reliquas sexangulares trabes G. & A. circumfert, aquam cum capsulis elatam, in cupita loca effundit.

Nota. singularius hic dispiciendum est, ut aquatica haec rota distribuatur rite & exquisita sit magnitudinis; desiderat grandiore, & rapidum fluvium. posset etiam ad faciliorem circumactionem inter duasharum capsularum una alterave ansa adornari: quod si vero tum praeproperè raperetur adeo ut superiora organa circumagere non valeret: cylindro M. pateotrochos aut verticularis rota esset infingenda.

Quod expertus architectus in structura hujus haustri suapte industria assequetur.

Obser-

Observandum hic ulterius est, & imprimis quidem, cylindrum F. longiorem esse oportere, quam sit expressus in figura. nam radiata rotula prope N. ante inferiorem hydrothecam D. apud Q. prominerebit amplius, & idcirco pariter cylindrus M. hydrotrochi B. longior erit: ut rota E. dentata, radiatam N. apprehendere queat quod alias secundum figuræ presentis delineationem hanc fieri non posset, Ut facile patebit in constructione similis machinæ.

CXXVI. FIGURA.

HAUSTRUM QUADRUPLEX.

Per capsulas.

I hoc haustum appensorum ponderum geminorum A. B. & duarum irrequietarum perticarum C. D. unâ cum earundem striatis circularibus rotis E. E. cietur. instructum est hoc porro dentatis quatuor rotis F. G. H. I. quæ apprehendentes radiatas rotulas O. O. P. P. iisdem excavatas ambas palangas N. & V. cum capsulis aquariis R. Q. T. circumferunt, ut se capsule in dictas palangas exonerent, unde aqua per axem S. cupulis cylindri transfusa quocumque collibitum, derivetur.

Ambo appensa pondera per duos homines, duobus capulis X. Y. sursum atolluntur, uti illinc patet, funes ponderum M. M. palangas duas K. L. circumserpunt.

Notandum hic est. Prope X. & Y. ad promovendam adductionem ponderum apparabuntur sufflamina, ut supra sæpius monitum, ad præpediendum præcipitem decursum machinæ.

Est quidem in hac figuræ presentis delineatione deductio, &eductio aquarum prætermissa ab inventore, non poterit autem alio modo, quam supra sæpe explicato, aqua decurrere nisi per axem cylindrorum.

CXXVII. FIGURA.

HAUSTRUM SEXTUPLEX.

Per capsulas.

Presens haustri artificium non solum est pretiosum, sed etiam magnâ cum difficultate cietur; ab equis, aut aliâ, vi circumagetur.

Dum autem erectus cylindrus A. versatur simul circularem hic rotam dentatam C. secum rotat, quæ se radiatæ rotulæ E. clathris inferens, motibus his cylindrum D. cum eisdem dentatis in fronte rotis F. S. secum rapit. quæ tum porro radiatas R. superiorum dentatarum P. T. apprehendentes easdem omnes circumvolvunt, & aquam unâ ex hydrothecâ in aliam continuâ O. Q. N. transfundunt, ad quod & grandior illa in fronte ansata rota G. conducet. subjicit & pariter oculis figura ipsa, quâ ratione replentur, & evacuentur hydrothecæ.

CXXIIX. FIGURA.

HAUSTRUM SEXTUPLEX,

Capsulis anlans.

HAustrum hoc à precedenti vix distat: habet enim loco dentatarum in fronte rotarum supinas tres ansatas circulares rotas F. O. P. cylindro N. infixas, quæ se infinuantes clathris radiatarum rotularum H. G. R. Q. T. S. eas cum sexangularibus trabibus I. K. A. B. C. D. & aquariis capsulis circumagunt, aquasque in altum educunt.

Univerſa vero machina à grandiori hydrotrocho A. verſatur. cujus in cylindro C. dentata lateraliter rota D. firmata extat quæ suas ansas radiatæ rotulæ E. immitens eam cum erecto cylindro N. cum ejuſdem dictis rotis circumducit, ſecundum loci commoditatem aqua per canalem B. in majorem aquatilem rotam A. derivatur.

CXXIX. FIGURA.

HAUSTRUM SIMPLEX,

Per capsulas.

Præſens hauſtrum ad ripam præterfluentis rivi copioſioris facile inſtruetur; ſi illius antes mediâ ex parter, ipæ, & ex alterâ mediâ flumini internantur: anti-bus infernè grandior hydrotrochos A. affigitur, cujus in rotationè radiata rotula B. dentatam C. apprehendens, hanc cum erecto ejus cylindro D. & radiatâ E. circumfert: quæ radiata E. ſe in circularem dentatam F. cum ejuſdem erectâ trabe G. & radiatâ H. ſimulque dentatâ ſuperiori I. & trabe K. circumagit, tandemque per palangas excavatas L. receptam aquam propè N. in capſam O. effundit. unde quocunq; traduci poterit.

Notandum. Conſultum haud eſſe inventorem hujus machinæ hic ſequi, ut pars anti-tium, aut fulcri litori, & pars fluvio inſternatur. nam vix poſſibile erit, ut ſubjecta navis, vel ſuppoſita baſis ſuprà quam rotæ agitabuntur immobilis ſubſiſtat, conſultius ergo foret, ut tota ſtructura ſuprà duas naves fluvio imponeretur, & rota aquatica, inter utramque navem inſerta, fluento immergeretur. quod peritiori architecto expendendum tranſcribitur, iſtud verò, ex diſtis cauſis præmittere non luimus. ſi quid hic melius adduci queat, ab aliis avidè exſpectamus.

CXXX. FIGURA.

HAUSTRUM SIMPLEX,

Cum annexo tribomyle.

Inventor hujus machinæ hic ſingulare quippiam intendit, dum ſublata ante laquam A. per B. in majorem aquariam C. refundit, in cujus cylindro cochlea ſine ſine affixa, conchylitiam rotam D. prehendens ejuſdem radiatâ rotulâ E. circularem inferius ansatam rotam F. cum protèſo cylindro G. ejuſdemq; ſuperiori radiatâ

diatâ H. versans, simul etiam dentatam lateraliter I. & cylindrum L. demumque palangas K. cum hydrocapsulis volvit, ut aqua R. rursus in tumbam R. effundatur.

Ut verò hujus machinæ utilitas magis pateat. cylindro P. hydrotrochi C. ad alterum latus nitromylos, vel tribomylos O. O. ad libitum adornari potest.

Notandum hic est. ut opus hoc commodè instruaturn dispiciendum ritè est, an adsit aquarum copia, nec ne. opportunissimè illuc conderetur, ubi scaturigo largior afflueret. alias aqua ab ambiente aère consumeretur. *Sap. sat. dict.*

CXXXI. F I G U R A.

H A V S T R V M D V P L E X,

Per capsulas, cum annexis duabus antliis.

HAustri hujus & antliarum artificium, optimè ad rivum largioris venæ aut scaturiginis exedificabitur, quam cuperemus ad certum locum attollere beneficio grandioris aquariæ I. cylindro K. firmior radiata rotula L. ferreis radiis instructa, erit infixâ, cujus radii infernè prominentes ansas circularis rotæ D. prehendentes eandem cum ejus cylindro E. & radiatâ rotulâ F. circumagunt, simulque lateraliter dentatam rotam G. cum cylindro H. versant, & aquarias capsulas B. & C. ex profundo attollunt, & ibidem aquam in hydrothecas M. & N. effundunt: undè porrò ad loca sua aqua traducetur.

Antlia præsentis machinæ facile conjungeretur, si cylindro H. duplex inflexus capulus A. indatur, qui sua inflexione antliarum perticas reciprocet, & aquam ad desiderata loca transfundat.

CXXXII. F I G U R A.

H A U S T R U M,

Per capsulas, annexo trochantico.

Duplici hoc haustro non solum aqua in sublime attolli, sed etiam in planitie quovis derivari potest: tunc autem commodissimè, si fortioris affluxus aquarum facultas adfuerit. juxta quem fulcrum quoddam cum grâdiori hydrotrocho A. apparabitur: ejus in cylindro O. fortior radiata rotula firmabitur. quæ circularent rotam E. apprehendens, simul cylindrum H. cum superiori radiata F. versat, quæ demum excavatas palangas K. ansis I. prehendens aquarum capsulas in earum conceptacula effundit, quæ per axes cylindri L. prope G. aquas egerit.

Si vero hæc aqua in planitie esset deducenda simul per præsens haustorium artificium, tum cylindro D. concavus hydrotrochus B. infigi poterit, qui suâ circumferentiâ aquam conceptam propè C. effundit, uti superius jam tum expressum & explanatum est. & idcirco nil opus est pluribus hic uti.

CXXXIII. F I G U R A.

H A U S T R U M S I M P L E X,

Per capsulas.

HAustrum præsens illic, ubi aqua ex depressiore vel foveâ, vel fonte attollenda est constructur, facilè ab equo, bove, asino, aliove jumento rotabitur.

Erecto

H A U S T R A .

43

Erecto est instructum cylindro A. & validiore radiatâ rotulâ B. quæ dentatâ lateraliter, rotâ C. ansis se immiscens eam cum eius cylindro D. versat. & aquam sursum capsulis antlatam, propè E. in palangas excavatas effundit, unde in hydrothecam F. effluit. & ulterius inde deducitur.

CXXXIV. FIGURA.

H A U S T R U M,

Per utres.

Machina hæc ab equo versatur, poterit vero aqua utribus I. ad altitudinem mediocrem attolli, ex profunditate; Erectus cylindus A. aliquot oblonga habet organa, quorum uni B. equi propè C. adiungantur, qui cylindrum dictum A. versant. huic cylindro circularis dentata pensilis rota K. infigitur, cuius superne extantes ansæ, radiatæ se rotulæ D. insinuantes, sex- aut octangularem rotam G. circumferunt, aquamque ex utribus I. in tumbam L. effundunt.

Ut esset circumactio expeditior, verticalis rota F. cylindro G. est infixæ, quæ deprimendo trabem H. per E. rotationem rotæ cum totâ machinâ sistere potest.

CXXXV. FIGURA.

H A U S T R U M S I M P L E X,

Per capsulas.

Præfens hâustrum, ex profundo puteo aquam exantlans, subsidio appensi ponderis A. & irrequietæ perticæ B. gyratur. pondus transfixis palangis C. perticis adducitur, ejus defluxus versat cylindrum H. cui innexa dentata rota F. quæ radios radiatæ G. apprehendens, cylindrum I. cum ejusdem dentatâ D. circumagitur, quæ tunc demum inferens se radiis radiatæ E. ejus cylindrum K. circumducit, atque ita capsulas aquarum sublatas propè M. in tumbam L. effundit. unde ad cupra loca facile traducetur.

Notandum hic, præfens antlergon, opportunius in editiore turri, aut simili elevationi loco instructur, ut pondus A. diutius defluens non toties esset sursum atrahendum.

CXXXVI. FIGURA.

H A U S T R U M,

Per capsulas.

Quemadmodum prius, sic etiam præfens hâustrum fodinis vel profundioribus puteis insternitur; ut aqua ex imo in summam transvehatur. quod fiet, si alternantibus palangis B. pondus ingens A. innectatur, ejus transfertus funis palangarum B. & D. cylindro C. infixus, beneficio rotæ N. adducatur. dum scilicet, radiatâ rotulâ F. cylindri tractoriæ rotæ N. suis radiis dentatam E. apprehendens, versat violentæ: tum funis palangas C. circuibit, & porro elevationem aquarum adminiculo alterius dentatæ rotæ I. causabit.

Si nimirum dentata I. radiatam H. apprehendens, simul circumagat lateraliter dentatam rotam K. & una verset radiatam L. cum ejusdem cylindro O. & verticali P.

¶ Situlæ porro aquam juxtâ M. in concavas palangas, per axem Q. in suum locum transfundunt.

CXXXVII. FIGURA.

H A U S T R U M,

Per utres.

AB hydrotrocho A. præfens haustorium versatur, cujus cylindro radiata rotula B. inserta, quæ circularem pensilem rotam X. C. prensans eam cum ejusdem erecto cylindro D. ejusque superiore radiatâ E. circumfert. tandem radiata rotulâ E. lateraliter dentatam rotam F. cum cylindro G. circumagens aquas ex utribus H. in tumbam K. effundit, unde porro quocunque derivari ad placitum poterit.

CXXXIIX. FIGURA.

H A U S T R U M A L I U D,

Per imexos funibus cantharos hauriens.

Diverfo hoc aliquantum haustro, aqua pariter ex profundiori puteo ad bonam altitudinem elevatur. Per appenium verò gravius pondus E. versabitur, quod per manubrium & annexam radiatam rotulam A. adducitur adminiculò dentatæ B. ut palangas ejus, funis circumiens circumserpat palangas deinde C. & geminas alternantes D. D.

Sublationem verò promovet haustri totius circumactio cylindri N. radiatâ suâ rotulâ O. dentatam F. prehensens, versantem suis ansis radiatam G. cum affixâ dentatâ R. quæ demum cylindri H. radiatam S. cum excavatis palangis I. circumferens cantharos K. K. K. &c. in tumbam V. effundit.

CXXXIX. FIGURA.

H A U S T R U M,

Per urnas & pateotrochon anlans.

Præsenti quidem haustro potest magna liquoris vis attolli, beneficio innexarum sibi invicem urnarum; ast laboriosum satis est & arduum id, si imprimis altius sit tollenda aqua.

Circumagitur tota hæc moles, unico solummodo pateotrocho, seu calcabili, pedibusve versandâ rotâ A. per unicum hominem, at pro re natâ. Cylindro B. palangæ C. angulares sunt insertæ, elationi urnarum & exonerationi adaptatæ, atque ita per replentes se urnas inferius, & superius effundentes in alrum effertur aqua, quæ tum alio passim transferetur.

CXL. FIGURA.

ANTLIA DEPRESSAS ATTOLLENS AQUAS.

Antlia præfens ab uno homine cieri poterit, si solum mobilis trabs B. cum versatili capulo A. appareatur, ita, ut per reciprocationem tuborum perticæ sursum & deorsum agitatur, è tubis F. F. per fistulas E. E ad cupitum locum aquas transfundant.

Ad motum facilitandum capulo A. funis annectetur, palangas G. circumserpens, cui pondus D. est appensum.

CXLI. FIGURA.

ANTLIA QUADRUPLEX,

Depressas attollens aquas, ope pateotrochi.

Grandiori hydrotrocho hæc cochlea est instructa A. per unum alteramve calcando: cujus in cylindro dentata rota B. firmata est. Quæ se clathris radiata C. inferens, ejus inflexum capulum D. reciprocando versatilem perticam attollit deprimisque: quæ tum porrò agitabilem transversam trabem F. cum infixis antliarum perticis reciprocatur, atque ita denique aquam ex tubis G. G. G. G. per fistulas H. H. & I. sursum coactam in hydrothecam K. exprimit. unde quocunque lubet transfundi traducique poterit.

CXLII. FIGURA.

COCHLEA DUPLEX,

Depressas aquas egerens, per pateotrochum.

Haud multum absimilis hæc antlia est præcedenti. per rotam calcabilem A. pariter gyrat, cujus in cylindro N. firmetur dentata rota B. quæ ansis suis radiatam rotulam C. prehensam cum capulo D. & agitabili perticâ E. circumagens, transversum organum F. cum antliarum perticis G. G. reciprocatur, & aquam è tubis H. H. per fistulas I. in K. K. sublatam, in capsam aquariam M. transfundit.

CXLIII. FIGURA.

ANTLIA DUPLEX,

Per pondus versatilis.

Præfens antlia per pondus appensum A. cietur. Palangæ quibus agglomeratur funis, adducuntur sufflamine, quod quidem in figura non expressum, his palangis B. dentata rota C. infigitur, ansis suis radiatam D. prehensam, versansque: hujus cylindro F. insertus capulus ferreus est, qui agitabilem perticam sibi infixam cum innexis antliarum perticis G. G. reciprocans, aquam ex tubis H. H. in fistulas I. I. expressam, & per K. porrò eductam in hydrothecam egerit.

Nota. Cylindro F. inserti sunt quatuor tollenones: præstaret autem non nisi tellos inferi, ut supra frequenter admonuimus. Potest & illic, ad libitum, verticularis inferi.

CXLIV. FIGURA.

A N T L I A Q U A D R U P L E X,

Pondere reciprocanda.

A Superiore, quadruplex hæc antlia, parum discrepat. nisi quod loco tollenonum verticularem rotam hæc habeat.

Pondus A. palengas ~~tunales~~ cum dentatâ annexâ B. circumagens, ulterius per eam clathris radiatâ ~~rotâ~~ C. immittentem se, subsidio verticularis F. recurvum capulum D. & versatilem perticam affixam ei, transversam trabem E. E. E. cum antliarum perticis reciprocant, atque ita aquam ex tubis H. I. K. L. per N. N. fistulas sursum in P. & inde per M. in hydrothecam propellit.

CXLV. FIGURA.

C O C H L E A Q U A D R U P L E X,

Prefens antlia grandiori cum hydrotrocho A. est apparatus, cui aqua B. influit: cylindrus C. hydrotrochi A. instructus erit validiori inflexo ferramento, curvaturâ suâ mobilem transversam trabem G. G. cum ei insertis antliarum perticis reciprocante. Quâ reciprocatione aqua per canales H. I. K. propulsata quocunque traducetur.

Simili ratione ad alteram aquariæ rotâ latus cylindro ejus inflexum ferramentum indetur, perticas insertas, tuborum L. M. reciprocans. quæ sursum coactam aquam per N. & B. in hydrotrochon, quantum requiritur, transfundit.

Notandum. hæc antlia intendit inventor delapsam aquam denuo attollere, atque ita continuum producere motum, si copia aquarum adfuerit, facile succedet, cujus rei veritatem opus ipsum jam structum loquetur. *Sap. sat. dist.*

CXLVI. FIGURA.

P N E U M A T I C U M O R G A N O N,

Cum verticulari rotâ.

Pneusticon hoc præfens organum, illic apparabitur ubi solum ad certum temporis spatium profluxum desideramus aquarum, supplet igitur defectum rivorum & decurrentium aquarum.

Ab uno autem homine per inflexum manubrium A. adminiculo verticularis B. facile volvitur, quæ verticularis habet recurvum capulum C. qui per versatilem D. transversam trabem reciprocant: in cujus insertâ ansâ G. G. restes H. H. infiguntur qui folles I. I. attollunt, deprimuntque, per quos aër N. in capsam K. inspiratus, vi suâ aquam per fistulas M. M. sursum coactam in hydrothecam L. expirat.

CXLVII. FIGURA.

PNEUSTICON ORGANUM,

Pondere reciprocandum.

HOc pneumaticum organum, à grandiori pondere A. libratur. cujus funales palangæ B. sufflamine, in vulgaribus horologiis usitato, adduci valent, quod quidem in figura delineatum non est.

Sunt hæ palangæ in latere C. dentatæ, quæ ansis suis, clathris radiatæ D. implicitis, in trabe Q. inflexum ferramentum E. & per perricam rotatilem F. trabeam G. vi annexi ponderis reciprocant. quæ decussatam sibi infixam mobiliter, & folles L. M. innexos H. & K. attractos comprimit, per quos in capsam N. inspiratus aër, aquam per fistulam P. expellit, & in sublime ejaculatur.

Nota. In trabe Q. ulterius, circularis pendula rota verticularis R. firmabitur, cujus circumferentiæ R. juxta frequentem superius factam inculcationem, tria, minimè verò quatuor appendentur pondera S. S. S. ut ocyus universum opus gyraretur. uti, non solum in præfenti, sed & aliis hujusmodi artificii, usus & experientia, optima rerum magistra planius pleniusque docebit.

CXLIIIX. FIGURA.

HAUSTRUM TRIPLEX,

Per capsulas, & cochleam unam.

IS hoc haustrum aquam uno ex loco in alium attollens, & tribus in locis diversis effundens, sequenti ratione concinnabitur.

Conficietur primùm ingens rota calcabilis A. cujus in cylindro B. lateraliter dentata rota C. firmata sit, quæ circumacta, radiatam rotulam D. prehensens, eam cum circulari rotâ E. porro versat; hujus autem cylindri radiata K. rotam L. cum cylindro M. circumducit, & aquarias capsulas juxta N. in excavatas palangas exonerat. tum demum aqua se per concavum cylindrum O. effundit.

Rota vero E. similiter dentatâ suâ circumferentiâ radiis interfert se radiatæ rotule F. cochlex G. eamque versat, ut ascendens aqua in hydrothecam H. traducatur.

Uterius in altero pateotrochi A. latere, palangæ excavatæ sunt adornatæ, in quarum conceptacula se hydrocapsulæ propè P. exonerant.

CXLIX. FIGURA.

COCHLEÆ SEXTUPLICES,

Cum quaternis antliis.

HYdrerigon præfens, laboriosum est, pretiosum, & operosè versatile:

Infernè quatuor habet antlias, quæ circumactione erecti cylindri A. per jumentum aliquod circumferendi, adminiculo circularis pensilis dentatæ superius C. & cylindri B. reciprocantur.

Hic

Hic porro cylindrus B. per dentatas E. E. erectos cylindros G.G. utrumque cum circularibus rotis I. K. rotat, quæ circulares deinde radios cochleatum, seu trochlearum apprehendentes aquam ex unâ hydrothecâ, in aliam tranſvehunt. cujus circumſtantia plures in ipſamet figurâ expreſſæ, illic videri poterunt. atque etiam ex antecedentibus explicationibus ab artifice intelligi & ad praxin redigi poſſunt.

CL. FIGURA.

T R O C H L E R G O N ,

Trochlearum præſens hauſtorium opus, non adeo eſt obvium, uti primo figuræ intuitu exiſtimari poſſet.

Nam Inventor hujus cochleæ, clarè inſinuat ad continuum ſe hic motum, velut perpetuum mobile, collimãſſe: quod tamen vix, aut ne vix quidem ad effectum perducitur fuerit. quod ſine præjudicio nihilominus Inventoris dictum volumus; opera etiam porro præcium eſſe non duximus proportionem & diſtributionem rotæ cum ſphæris hic deſcribere; quoniam ſtatutum nobis ſecuturis temporibus peculiarem tractatum, ſi Deo viſum fuerit, de perpetuo mobili in lucem proferre, in quo hujus & plurium aliorum ſimilium conſtitutio detegatur. quò cupidus talium artificiorum amator familiariter modò remittitur.

CLI. FIGURA.

C O C H L E R G O N ,

Cum cotibus.

Artificii præſentis excogitatio pariter ad perpetuum motum collineat; ſiquidem Inventor hujus ex hydrotheca A. per canalem B. in hydrotrochon aquam C. effundit, in cujus cylindro cochlea non clauſa D. per quam ſtriata rota E. cylindro ſuo infixæ rota dentatâ F. radiatam G. cum cylindro H. pariterque radiatâ I. verſat. tum radiatâ hæc I. rotulâ dentatam L. cum cylindro M. & anſatâ R. apprehendens, tandem radiatam cochleæ rotulam H. & cochleam circumſerpetem & ita aquam per canalem ex tumbâ A. delapſam, per ſpirulatum circumſerpetem trochleam Q. attollit denuò. Ut verò hujus machinæ aliquis uſus eſſet, gyrandæ duæ cores inventoris inſtitutione cylindro D. ſunt infixæ.

Notandum. Hoc in artificio aquæ ſciendum diſpiciendumq; eſt, an requiſita aquarum copia affluere queat, nec ne. uti ſuperius in ſimilibus fabricis inſinuatum crebrò eſt, quod talium architecto ruminandum perpendumq; tranſmittitur.

CLII. FIGURA.

T R O C H L E R G O N D U P L E X ,

Cum duplici antlergo deprimendo aquas attollens.

Machinæ hic effictæ delineatio circumſtantialiter declarat idem in præſenti. quod proximè antecedentibus, intendiſſe ejus authorem. ut vero aliqua inſtructio & explicatio circa præſentem ſtructuram detur, ſciendum eſt,

Appa

Apparandum primò esse, rotundam, sive quadratam (quod indifferens est) hydrothecam A. ut aquis repleta profluvium ex B. in hydrotrochon C. exerat, tantumque continuò aquarum, quantum aquarum rotæ influere debet, attolli possit; debet striata rota H. erecto cylindro M. infigi; quæ circumactione cylindri D. striis ejus sine fine gyretur, simulque superiorem circularem L. circumferat, quæ se utriusque cochleæ radiis K. K. interferens, sufficientem aquam, ut antememimus, per I. I. attollit, & denuò per B. uti & antea, in rotam C. emittit.

Ue verò & hujus machinæ utius sit, & utilitas quædam peculiaris; cylindro D. dupliciter inflexus capulus erit insertus, E. quæ curvatura duplex duo tuborum F. F. pistilla reciprocando propulsam sursum aquam per organa G. G. in hydrothecam N. transfundit, unde ulterius traducetur.

CLIII. FIGURÆ.

ANTLIA UTILIS.

Quandoquidem præsentis cochleæ beneficio ingens aquarum vis ex depressiore fossâ, vel alicunde sursum attrahi potest, operæ pretium duximus, pro coronide hanc antliam explanare, uti *Dominus Schiltknecht Tractatu de Fortificatione pag. 119.* eam describit; cujus adornatio sequenti se modo habet.

A. Est capacissimus antliæ tubus, in basi B. firmatus, quæ basis in sustentaculo E. utriusque transversæ trabi F. est inserta, hac in concavâ basi B. est versatilis concava sitularum pertica M. notata: qua in depressione aqua assurgit, quando se tunc innexum sitularum corium pandit; & in sublatione perticæ demittit, & claudit, aquamque interceptam per proximam dein antliam egerit. Huic perticæ M. infernè sunt duo ferramenta uncinis infixa, uti propè O. patet, qui ambas perticas antliarum M. N. prehenas, scapo L. innectunt, cui manubrium P. appensum quo antliæ reciprocantur. & tum aqua per grandiolem tubum A. antliis, per & medium breviorum tubum C. demumque longiorem D. sursum coacta in hydrothecam K. egeritur.

CLIV. FIGURÆ.

SIPHONES EXCELLENTIORES,

Ad incendia vestiganda.

Siphones grandiores A. intus ex ære, aurichalco, & ferro constantes, trahæ B. Simponuntur. ut in discrimine incendiorum extemplò provehi, aptoque loco è regione domus flagrantis statui possint. Capiunt fontanas urnas septuaginta, habent duas hydrothecas C. C. quibus assiduo aqua inferri debet, utroque in latere longior pertica adaptata est D. D. quas reciprocare poterunt 10. 12. immò & 24. viri. & quò plures sunt, ac validius reciprocant. eò fortius & altius siphones aquam ejaculantur.

Viginti quatuor viri, aquam ad 80. & 100. pedes attollent. hydrothecæ insister supernè unus siphones huc illucque obvertens, dirigensque, ubi majus ignis & periculum, & luculentior vis est. atque ita, secundante numine, ignis restinguetur.

Siphones minores F. ex solido ære, orichalco, & ferro constant. ab unico viro in domum quandam transportatiles. unde siphonibus his in flagrantem domum ad

50. pedes in latitudinem, & altitudinem aqua transfundi potest. uti propè G. videlicet. sed ab aliis adducenda continuo & affundenda est aqua.

NB. Hujusmodi siphones hætenus non extitere. nam recens adhuc adinvenit primò peritissimus artifex *Joannes Hautsch*, ferramentorum Mathematicorum Faber, & Civis Norenbergicus, Anno 1658. & ipse confecit, explicatumque nunc se effectum his probaturum obligavit. apud quem adhuc reperiri poterunt. nam grandiores sanè, in copiosis urbibus præclara, perutilis, & omnino necessaria est machina.

A P P E N D I X

ET

CONCLUSIO HVIVS LIBRI.

AMice Lector, quandoquidem in præfenti Tractatu, variæ plurimæque molendinorum species sunt propositæ, & expositæ non abs re facturos nos existimavimus, molendinorum statuta, sicuti plurgibus abhinc annis, in Ducatu Saxonie circa molendina Salæ, Luppiz, Elstria & Pleissia fluvii instrata, & lata & observata sunt. Attamen sine præjudicio aliarum regionum & dominiorum, quibus suus mos & consuetudo manere poterit, cum nemini his quidquam præscribi possit, ac debeat. Nihilominus tamen curiosus similibus amator, hæc subiecta an commodos usus suos reponere & secundum patriæ consuetudinem adhibere poterit.

M O L E N D I N O R V M

S T A T V T A.

NOs, Dei Gratiâ, Augustus, Dux Saxonie, Sacri Romani Imperii Archimarschallus, & Princeps Elector, Lantgravius Thuringiæ, Marchio Meissensis, Burgravius Magdeburgensis, declaramus præsentibus pro nobis & securis nostris posteris, in Diocesi Merseburgensi, Posteaquam propter ingentes & difficiles confusiones, quæ in moletrinis Salæ, Luppiz, Elstria, & Pleissia fluviorum multiplicantur, & contra eam, post Christum Servatorem natum, Anno millesimo, quingentesimo, vigesimo quinto, generalem molarum visitationem, inspectionem, & ordinationem obicium cespitæ congestorum, superfluxus, & exundationis intumescens aquarum. Ob has ergo aliasque perniciosas maximè difficultates, quæ circa has molas dictas jam longo tempore hætenus enate sunt, per quas non solum vulgus necessariâ moliturâ gravatur, præter fas & æquum; verum etiam exundationibus aquarum notabile damnum adjacentibus silvis, pascuis & agris infertur, &c. multiples & graves querelæ à nostris caris subditis, uti & Diocesios Merseburgensis nobilibus, aliisque, ad fluvium Avensem habitantibus: atque idcirco petita à nobis est accurata & debita harum molarum inspectio, & demum abrogatio & destructio. ut propterea quartâ Augusti, præterlapsi sexagesimi 7, anni, stylo novo. Adjuncto nobis Illustrissimo Principe, carissimo consanguineo

A P P E N D I X.

neo nostro, Dómino Joachimo Friderico. Marchione Brandenburgico, & postula-
to administratore Archidicæcesis Magdeburgensis, &c. P.M. ad hoc specialiter de-
putato, & ablegato Consiliario. uti & nostris similiter deputatis subditis, & Consilia-
riis Dicæcesis Merseburgensis, una cum juratis molitoribus Archidicæcesis Magde-
burgensis & Principatus Anhaltini: similiterq; pluribus ex civitate nostra Lipsiensi,
atque etiam Dicæcesi Merseburgensi, &c. Lustraverimus debito modo & quan-
tum necesse fuit, & quamprimum deprehensos defectus excessusque secundum te-
norem & registraturam hac super re concinnatam erectamque, penitus emendari
& abrogari curaverimus.

Ut vero deinceps omnis molarum similis confusio & defectus, & omnia hinc
exorientia gravissima damna, summa molestia caverentur vitarenturque, & refor-
matio subsecuta inspectionem servaretur strictius firmitusque: subjectam ordinatio-
nem, viginti sex articulis comprehensam, secundum quam quisque se molendi-
norum dominus, præfectusve molitor, & is qui commolenda adfert, dirigere de-
bebit, quas regulas etiam juratorum molitorum subsidio subsecuturo tenore condi-
dimus, & ordinavimus.

P R I M O.

N Unquam molitor, aut molendini dominus, neque quisquam eorum iusta
limitem aut metam eximet, transferet, aut quidquam doli mali circa eam
committet, si quis verò ejus per juratos molitores, vel alios evidenter convinci
poterit, superioribus irremediabiliter multam quingentorum florenorum exsolvet,
& administratione molitoria excidet.

S E C U N D O.

N Equè molitor ullus neque proprietarius molendini, novam canalis tra-
bem adornabit, nisi præsentibus & requisitis juratis molitoribus, & vici-
nis suis, qui supra & infra ipsos molas structas habent, & tum dicta trabs nova,
non ultra latitudinem pollicis ultra terminum proferetur, sub pœnâ quingento-
rum florenorum Principi territorii, sine deprecatione expendendorum.

T E R T I O.

S I contingeret molam de novo extruendam, tum molitor, vel molæ dominus
obligabitur, sex cataractas objicere destructæ canali, vel, non nisi cum placis-
tà Principis loci pœnâ, structura illi indulgebatur.

Q U A R T O.

S I molitor deprehenderetur per juratos, novam trabem ultra metam elevasse
scuneis, aliisve fulcris suppositis, trecentos superioribus persolvat florenos, &
molendi jure exciderit.

Q U I N T O.

S I verò depresso nimium hæc trabs locata esset, non elevabitur illa subjectis
scuneis aut asseribus, sed aliud omninò & recens fulcrum adornabitur per ju-
ratos, in æquâ altitudine, sine omni fraude & dolo, & in præsentia quidem vici-
norum duorum adhabitantium molitorum, sub pœnâ dictorum supra trecento-
rum florenorum, & amissionis molitorii muneris.

SEXTO.

Per juratos etiam, vel alios fide dignos, si deprehenderetur quod trabem canalem reciprocantem, cuneo sustulisset altius, similiter trecentos exsolvet florenos & ex moletrinis exturbabitur.

SEPTIMO.

Et si etiam dicta trabs depressa sponte esset, aut subsedisset, non tamen nisi prævia inspectione & cognitione satrapia, in qua mola est sita, & juratorum molitorum, attolletur denuo, aut ulla ratione mutabitur, ut vitetur dicta jam poena.

OCTAVO.

Item si quis asseres canalis ultra trabem eminentes profertret, atque ita elevaret, hic deprehensus à juratis, aut aliis, primâ vice superioribus centenos irremissibiliter, pendet florenos; si vero idem ejusdem delicti reus iteratò reperiretur, tum ducentos florenos non deprecabiles expendet, & à molitrinis amovebitur.

NONO.

Molitor elevans aggerem ultra limitem molitorum, postquam renovatus est agger & arena expietus, & semel aqua supercafluxit: quæ elatus pollicibus agnitus & iuratis fuerit, tot sexagenas persolvat. Idem servabitur in elevatoribus æquò cataraëtis.

DECIMO.

Erit etiam cuivis molitori permissum & impune præsentibus, quovis tempore, si vel minimum defectum advertat, vicina molendina superiora & inferiora inspicere, & sub juramento tenebitur, quamprimum juratis id indicare, tum vero jurati, vi præstiti sui sacramenti indicatos insipientes defectus; qui si in uno vel altero articulo exorbitarint, & demonstrati fuerint, ad poenas superius positas per superiores compellentur rei, qui & juratis sine ulla subtractione, jura sua exsolvent.

UNDECIMO.

Conceptacula aquarum & defluxus ad aggerem, in fluvio Elstrensi, & Pleissensi, triginta duas ulnas, in Luppienti viginti duas, in longitudine & latitudine habebunt. quicumque vero contraxerit angustius, luet florenis triginta.

DUODECIMO.

Nulla cataraëta in fluvio Salâ, sesqui ulnâ altior, in Elstrensi, Pleissensi, & Luppienti non excedet ulnam & quartam ejus partem, sub poenâ superius positâ.

DECIMO TERTIO.

Molitorum nullus præterea ante canalem, in hydrotrochum directam perverterem canalem transeuntem plures duabus cataraëtis habebit, sub arbitrariâ poenâ superioribus aut satrapia suæ pendendâ,

DECIMO QUARTO.

Quisquis molitorum non molit, quatuor cataractas, in Salâ, in Elstrensi, Pleissensi. & Luppienti fluvio duas semper parulas servabit.

Si quis contrarium perpetrasse diurno vel nocturno tempore à vicinis suis aut supra aut infra habitantibus fuerit deprehensus, duobus viris testibus, is persolvat superioribus suis, aut satrapie quam incolit, novas quatuor sexagenas. & molitori, à quo convictus, duas novas sexagenas: ne quis alteri ex invidia aquam remoretur.

DECIMO QUINTO.

Nullus molitorum majoribus & intumescensibus fluviis maximè æstivis corbem suam immerget, multò minus corbis iis cataractas infernet, aut aquas in silvas vel pascua derivabit. ad quæ singula superiores, & adjacentes vicini invigilabunt, quicumque autem hic refractarius extiterit, triginta florenorum multam solvet irremissibilem, Corbis vero infra veterem canalem posita hic non prohibetur.

DECIMO SEXTO.

Si aquarum exundationes, præsertim in æstivis intumescensibus aquis oriantur: quisquis molitor quatuor cataractas, & in necessitate omnes sex attollet, & dictas quatuor cataractas nihil super-ponet ad evitandam dictam multam,

DECIMO SEPTIMO.

Defluxus farris in metam non longius ab eâ nisi spatio duorum pollicum daberit, sub poena triginta florenorum.

DECIMO OCTAVO.

Quotiescunque renovatus fuerit, & recens incisus denuò lapis, tenebitur molitor, primò vilius frumentum affundere, uti consuetudo, & mos fert usitatus, & prius frumentum aliud non inferet molendum, in quo damnum molere, cupientibus inferatur.

DECIMO NONO.

Alter molitor ab altero molitore, subdolè commeantes ad moletrinas non avertet aut abstrahet. sub multâ decem florenorum,

VIGESIMO.

Frumenta molis commolenda inferentes, ea sub æquâ, & in usitatâ suâ in regione mensurâ deferent, & eorum nemini ullâ ratione licebit quidquam fraudis, sub arbitraria poenâ struere.

VIGESIMO PRIMO.

Molarum ad Salam, Luppiam, Pleissiam, & Elstriam sitarum, frumentariæ capsulæ, quibus suum sibi emolumentum admittuntur molitores ex commolendis frugibus, ejus erunt magnitudinis & latitudinis uti signatæ antiquitus

& usitate fuerunt: ac nulla prorsus ratione variabuntur, qui secus egerit quinquaginta Rhenanos florenos superioribus dependet.

VIGESIMO SECUNDO.

Siquidem antiquitus receptum fuit, & ita dudum usitatum, ut quisvis molitor de singulis medimnis pro suo emolumento caperet duos modiolos, frumentarias nempe capsulas geminas, idem jus deinceps esto: at nihil ultra unquam percipiet molitor de medimno, neque ab ullo pecuniam pro molitura exposcet, aut aliter ullo modo gravabitur quisquam, sub poena non remittenda florenorum decem, quotiescunque hujus reus convictus fuerit, exsolvendorum.

VIGESIMO TERTIO.

Obligabitur omnis molitor molere cupientes, recto ordine ad molituram admittere, & neminem ob promissa, vel ex favore praeferet aliis, nisi eorum consensu, & spontanea delatione.

VIGESIMO QUARTO.

Si contingeret molitorem aut mola dominum, in ejusdem fundamentis aliquid edificare, & alio aquam derivare & arcerè nequiret, supra & infra tunc habitans molitor quatuor hebdomadarum intervallo, a molendo cessabit secundum veterem receptamque consuetudinem.

VIGESIMO QUINTO.

Quoniam etiam piscatores consueverunt palos in alveis defigere, & vetus fert consuetudo exordem in festo S. Joannis Baptistae passim eximere, omnes & singuli molitores obligari erunt, advigilare, & illi intendere, quicumque piscatorum id neglexerit, satrapiae quam incolit duas sexagenas novas exsolvet.

VIGESIMO SEXTO.

VT vero haec ordinatio & praesentia statuta, ut supra tactum, in singulis punctis, articulis firmiter & sine ulla transgressione serventur, & iidem ubivis omnes pareant.

Juramento obstricti molitores Dioecesis Merseburgensis, vi praestiti juramenti sui tenebuntur impostetum, singulis annis bis, in aestate semel, & hieme, omnes & singulas molas, Dioeceseos Merseburgensis, ad Salam, Luppian, & Elstrianitas, uti & ad Pleissiam fluvium, quotquot earum, elapso sexagesimo septimo anno, praevio nostro mandato, secundum contenta desuper factae registrationis, & annotationis, inspectae & reformatae sunt; omni diligentia possibili, in limitibus, palis abstinentibus, molendinorum trabibus, obicibus, aggeribus, decursibus, canalibus, cataraectis, tubis, fistulis, aliisque intra & extra molam, undique quantum necesse est, inspicere; & sicubi unus alterve error deprehensus fuerit, in quocumque tandem, aut cujuscumque rationis nominisve, huc quamprimum, ex obligatione dicti sacramenti, ad consilium nostrum Merseburgense, sine dilatione deferre; ut iniquum omne abrogari possit: & contumaces praevaricatores, aliorum ad exempla, meritis, & delicto commensis supra poenis secundo, & debito modo affici & coerceri valeant.

Ad conservationem porrò & propagationem statutorum præsentium, quisque molitorum Diœcesis Merseburgensis ad Salam, Luppiam, & Elstriam, uti & Pleifiam, ut suprâ dictum, obligatus erit, imposterum festo Michaëlis, unicum florenum eâ in satrapiâ quam incolit, extemplo persolvere, sub poenâ executionis subito alias subsequaturâ. undè jurati molitores, propter labores, molestias, & necessarios sumptus annuatim visitationum duarum, suam mercedem percipientes, recreabuntur.

Cupimus, mandamus, ac volumus præsentibus igitur expressè ac seriò, ut quisvis molarum dominus, molitor, & molere cupiens, hisce nostris statutis se planè conformet, & sub gravi nostrâ disgratiâ, & poenis expressis irremissibiliter solvendis.

In his seria mens nostra & voluntas explebitur, secundum quæ, quisque se conformabit.

In quorum robur & fidem præsentis secreto nostro sigillo prudentes subsignari curavimus.

Dat. Merseburgi, vigesimâ tertiâ Mensis Novembris, post Christi Servatoris Nostri Nativitatem, Anno millesimo, quingentesimo, sexagesimo octavo.

Finis Statutorum Molitoriorum.

Concludimus hisce igitur (divinâ sic dirigente gratiâ) præsentem Librum: qui si ab uno alterovè artifice æqui bonique consuleretur, & sincero Germano judicio & animo acciperetur, stimulus & calcar mihi subderetur; de aliis proficuis mechanicis structuris, & architectura emendatius aliquid concinnandi, & qua fieri potest claritate in lucem proferendi, & declarandi.

Interim Benevolum Lectorem, mequè unâ singularius commendatum Divinâ tutela, rectissimè valere desidero.

F I N I S.

Errores.

Pag. 4. lin. 11. pro similiam, unâ voce, lege duplicem, si milium. eadem pag. in lin. 4. à fine, pro manuarum, lege manuarum. pag. 5. lin. 21. pro impositione, lege in positione. pag. 6. lin. 19. pro molendinæ, lege moletrinx. Hi sub initium difficiliiores forent. si quid talium alibi occurreret, prudens Lector facile allequetur, quos indagare & subicere hic, ob properantem præsum, non licuit. Observatum adhuc per transversam pag. 28. lin. 36. pro dentarum, legendum dentatarum. pag. 46. pro Cap. CXLI. substituendum CXLVI.

N^o. 1.

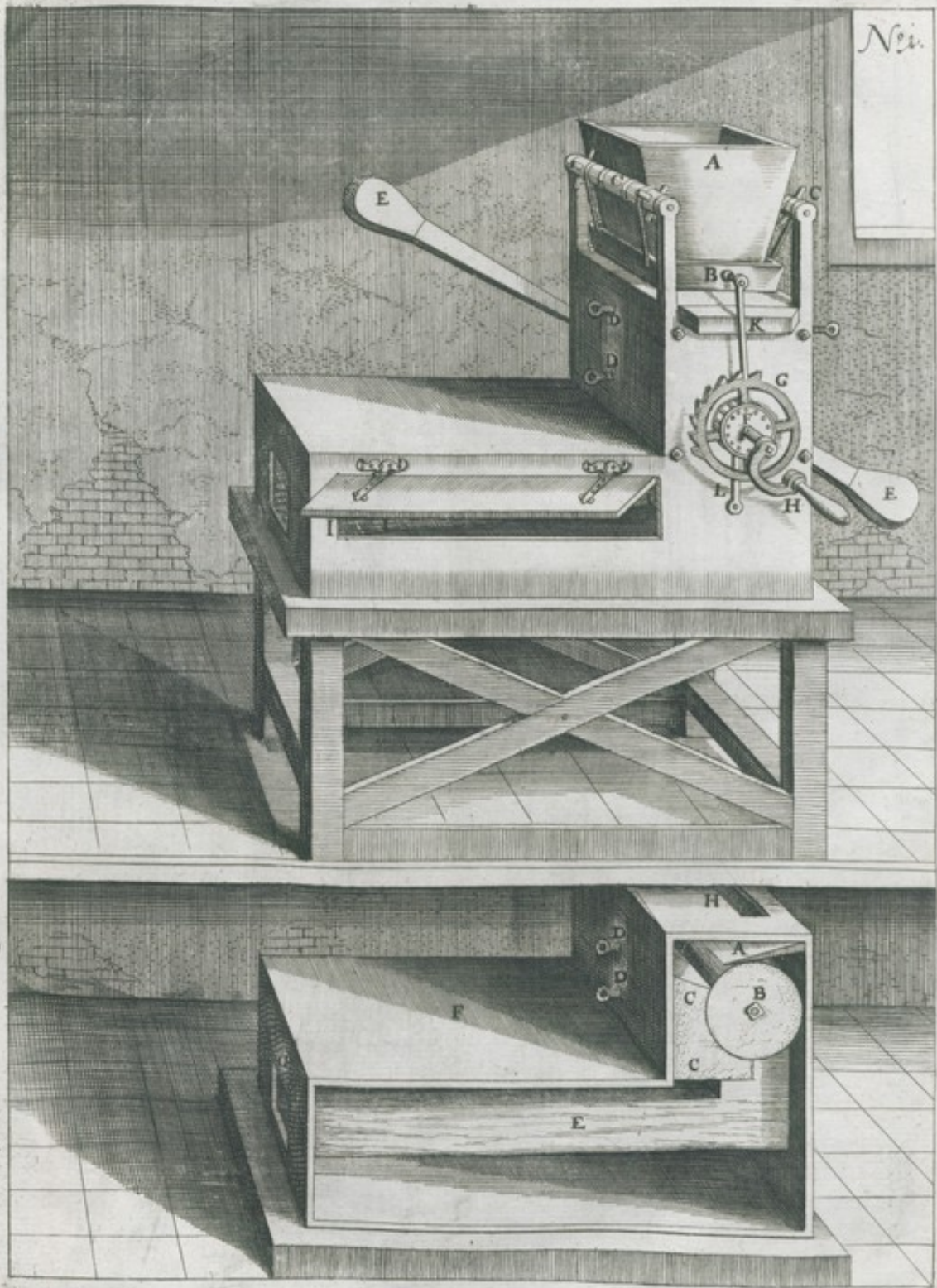

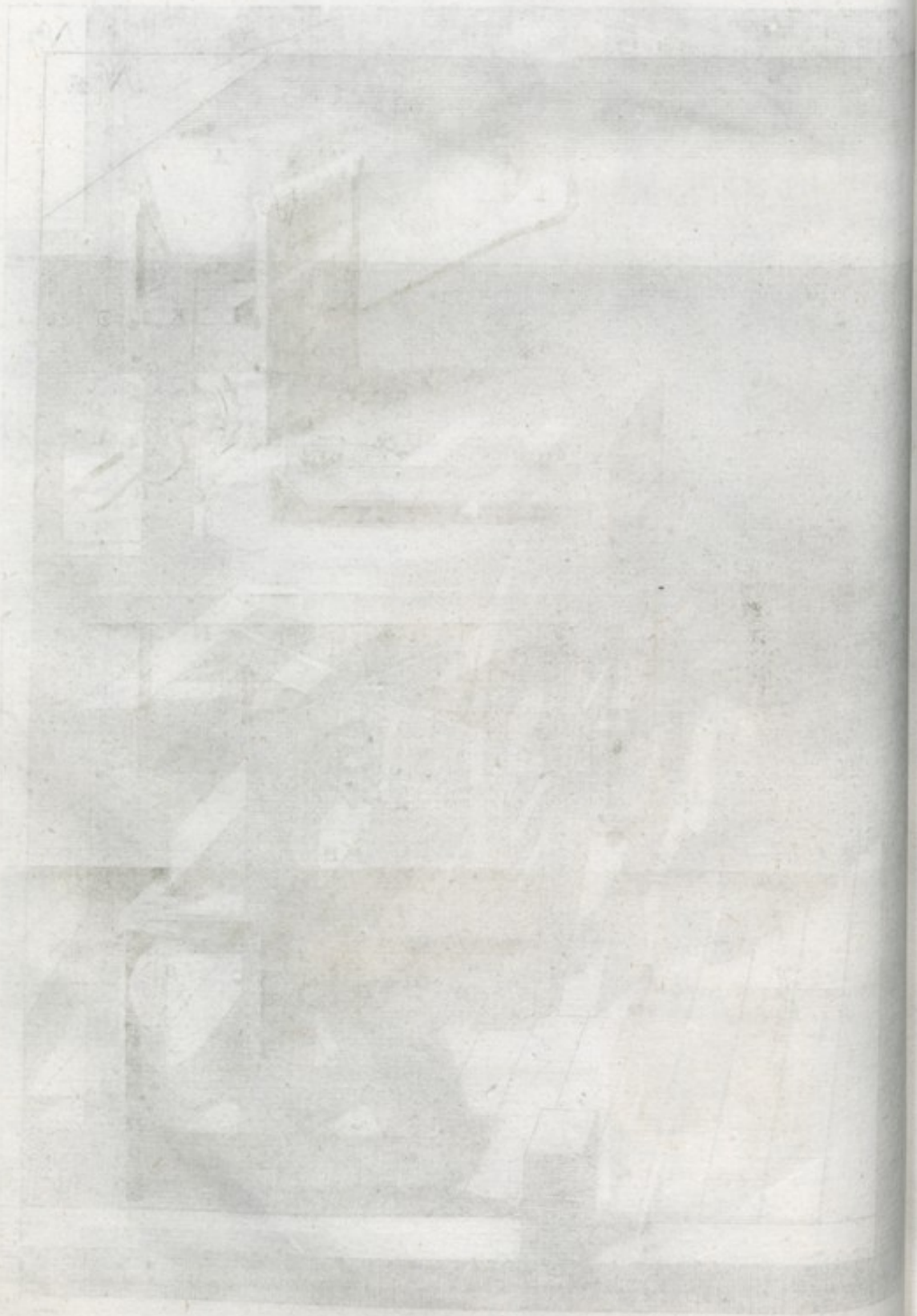

N^o 2

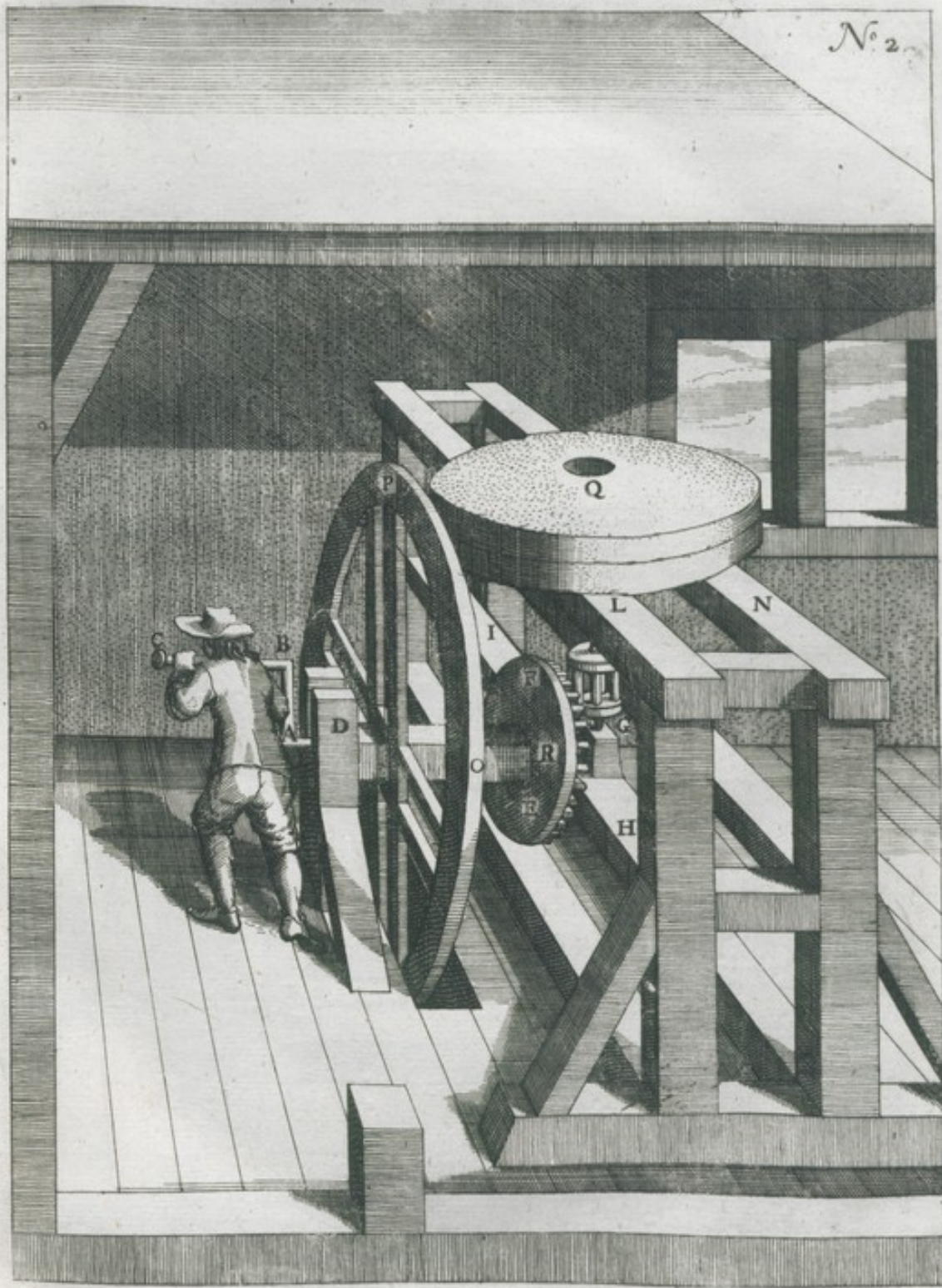

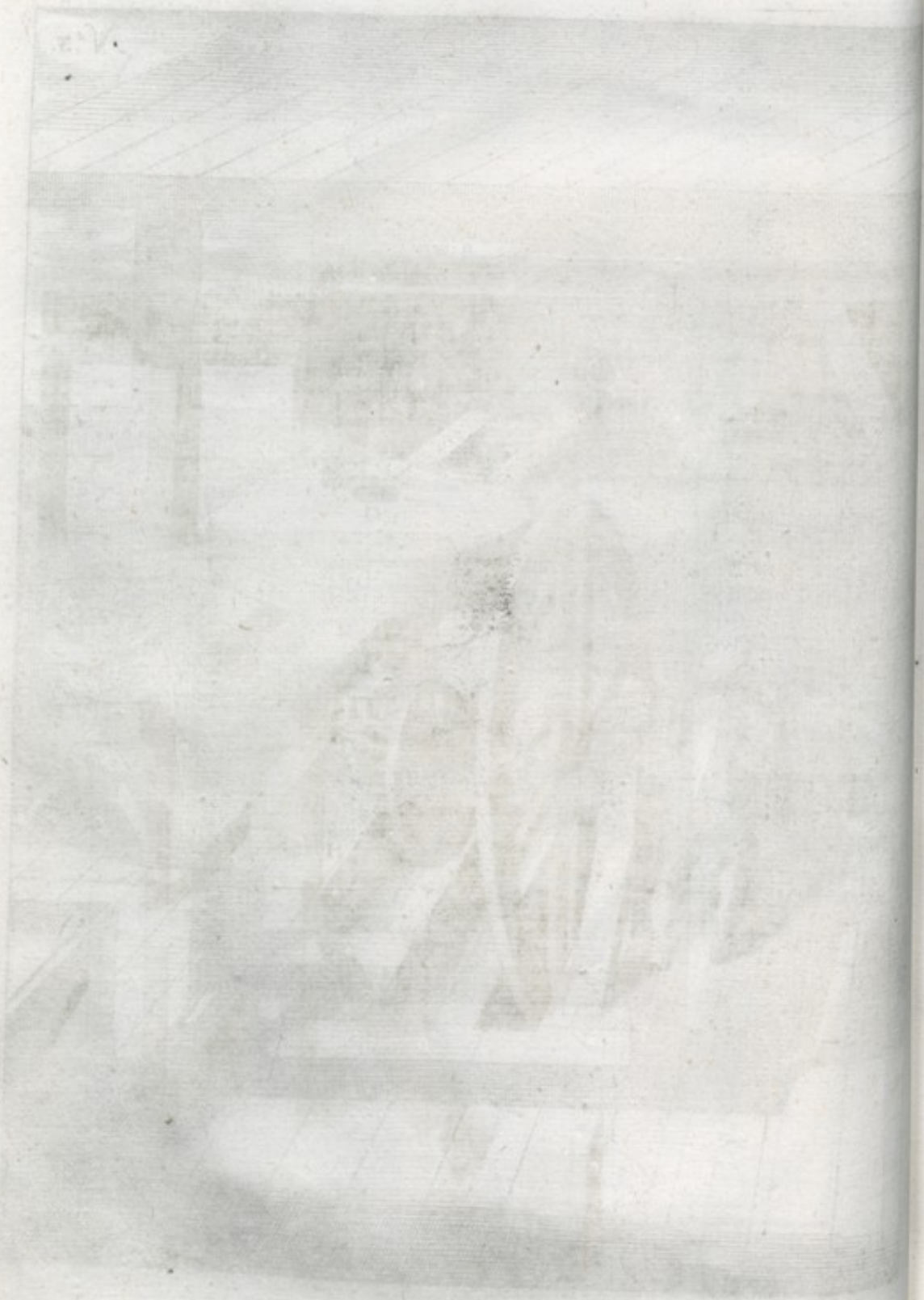

N^o. 3.

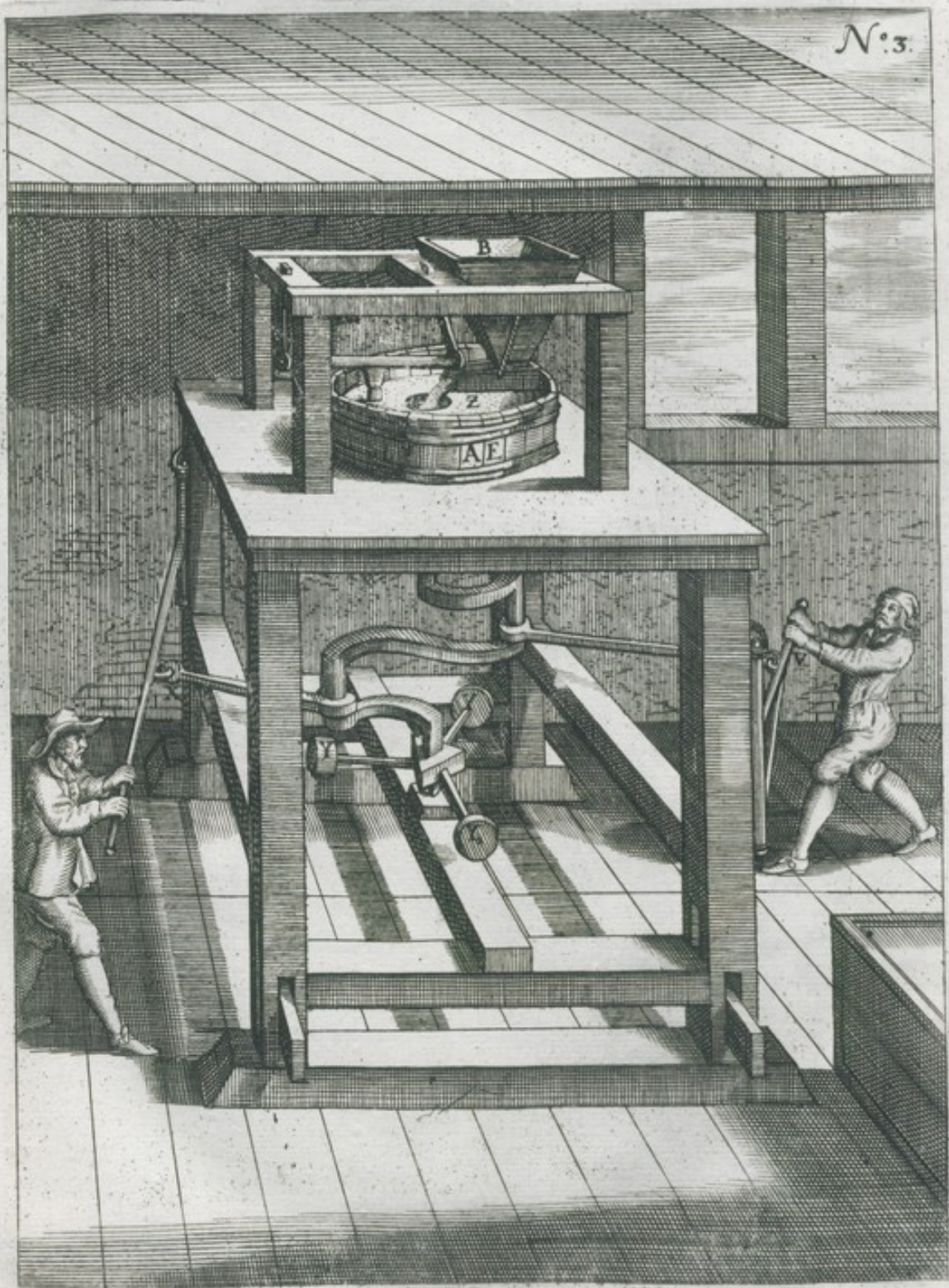

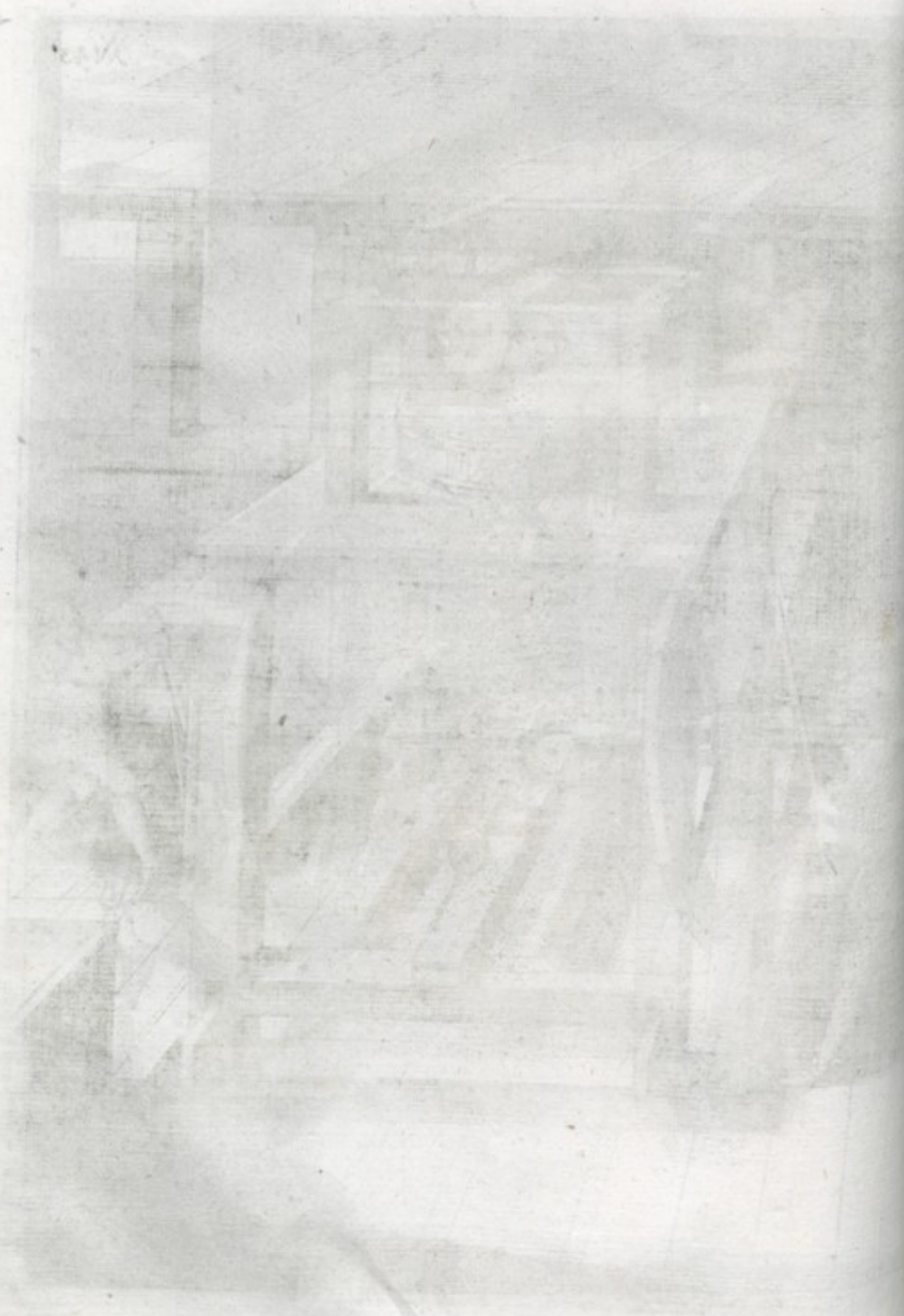

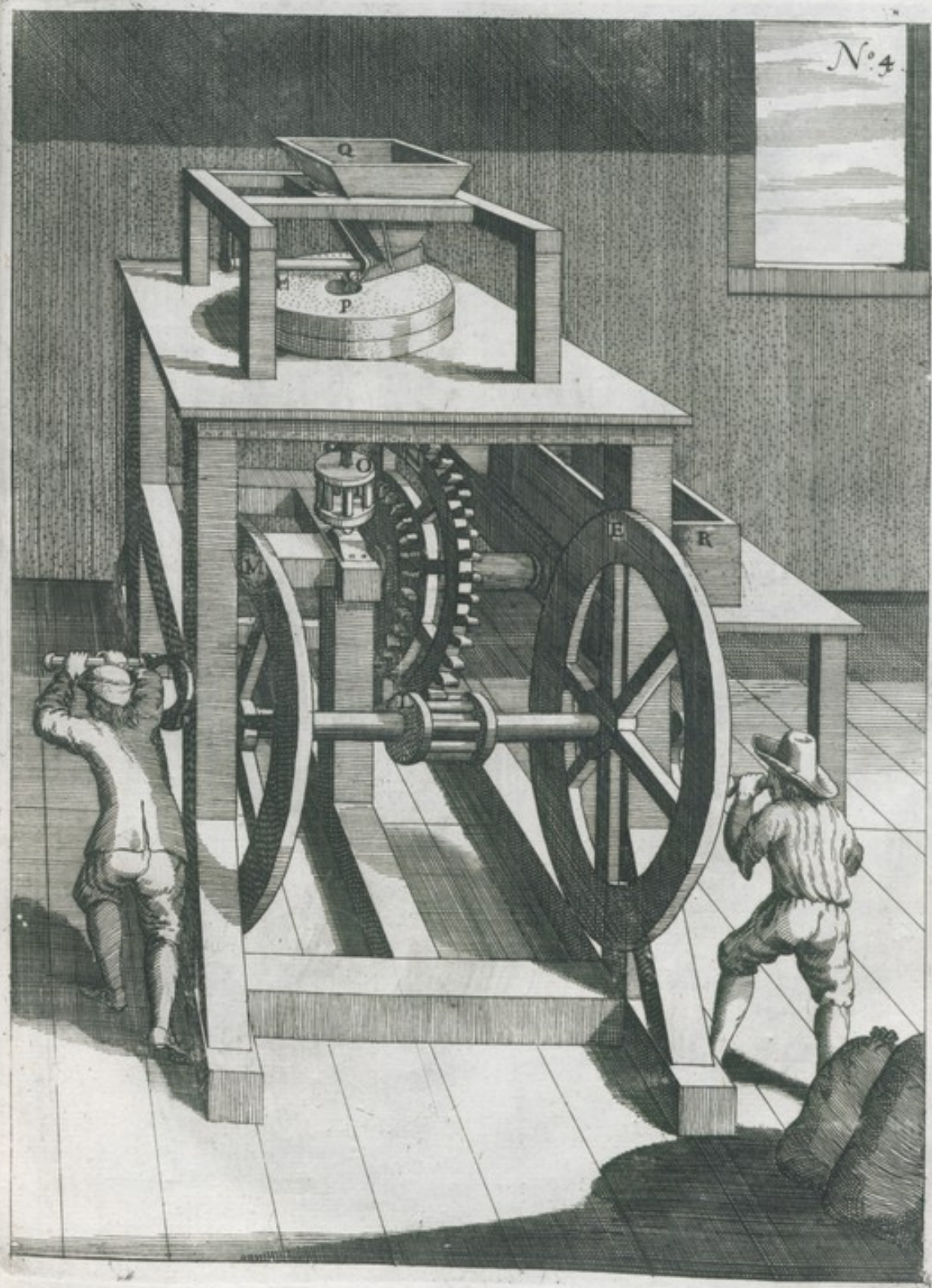

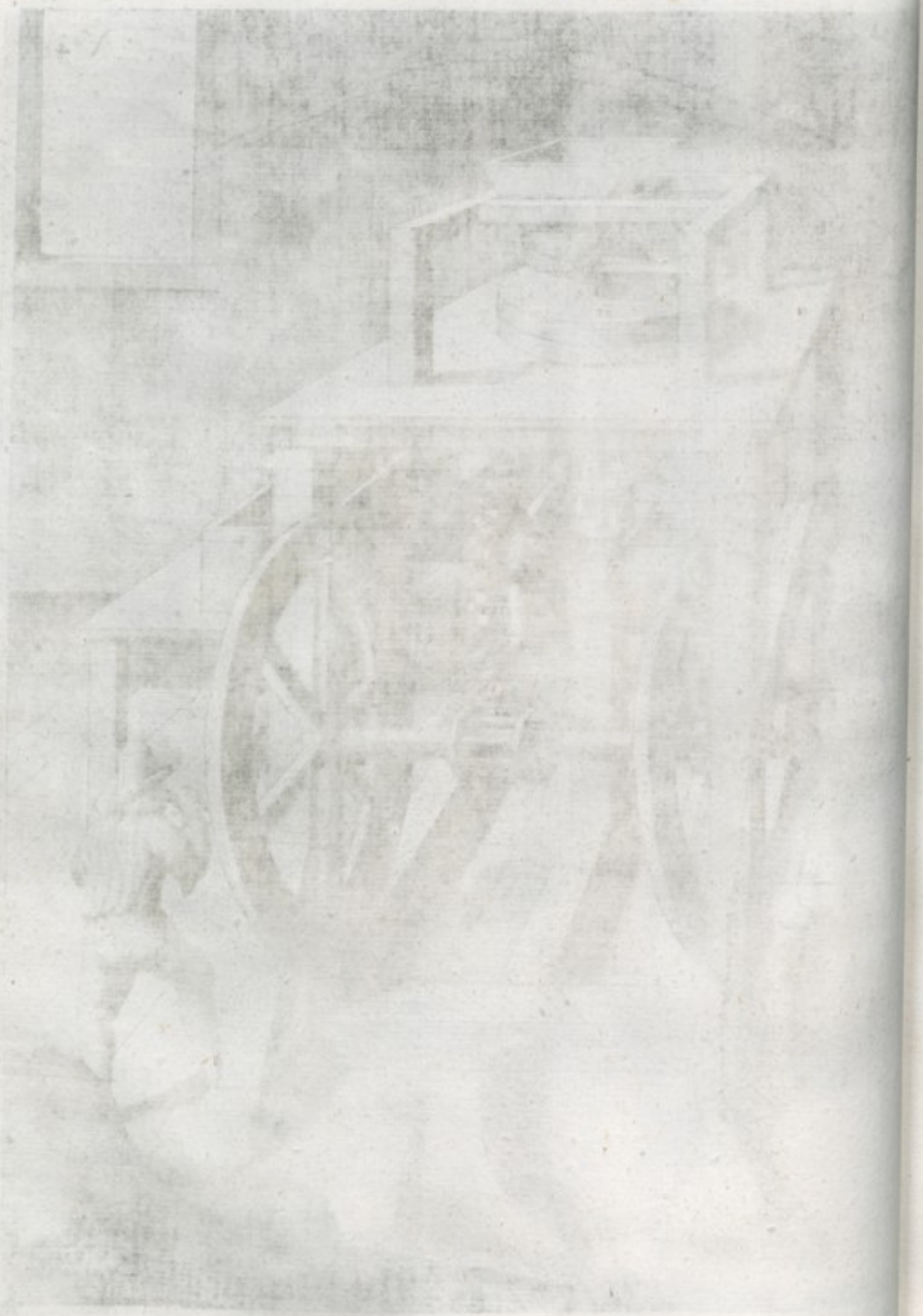







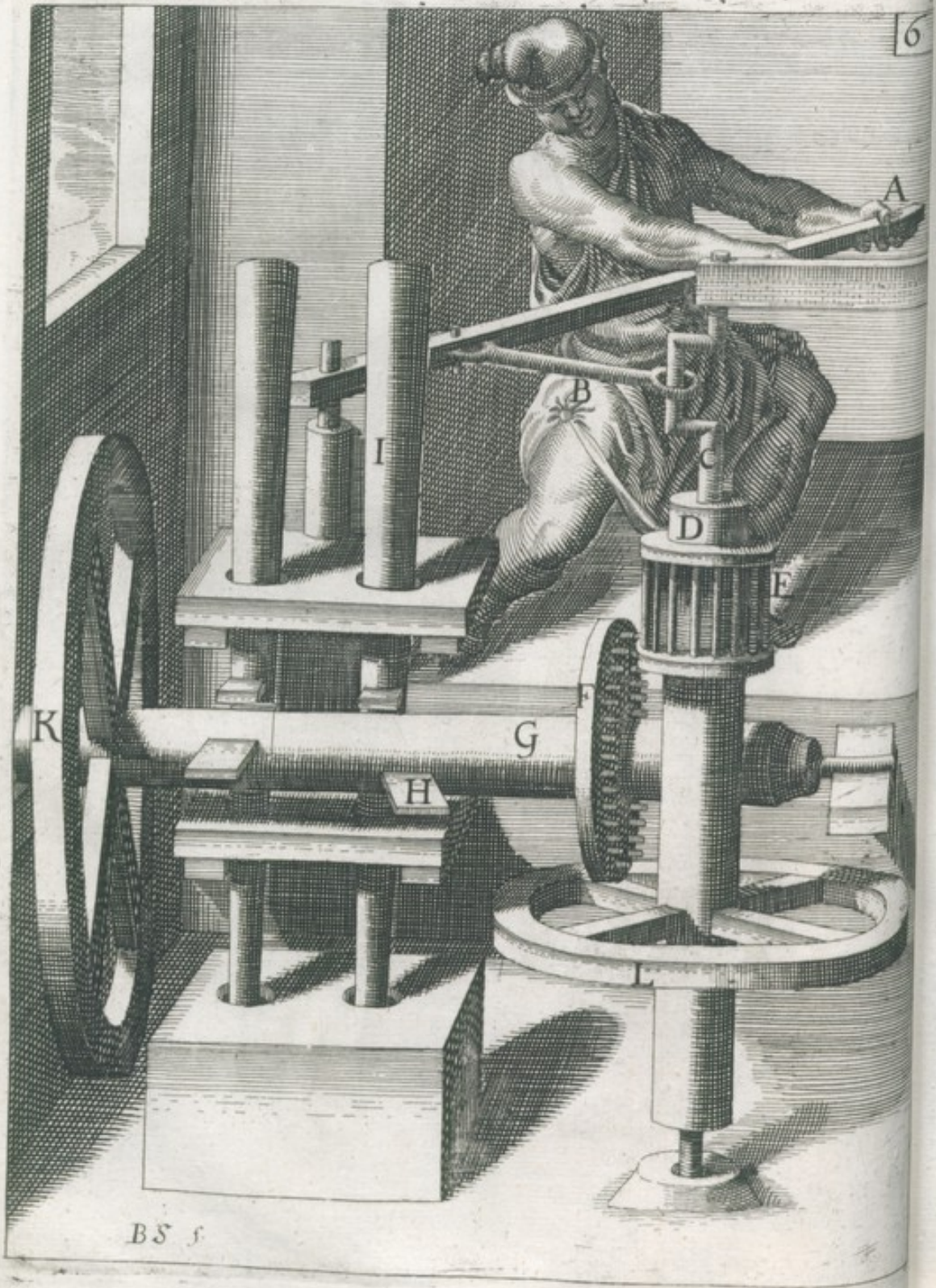

BS f

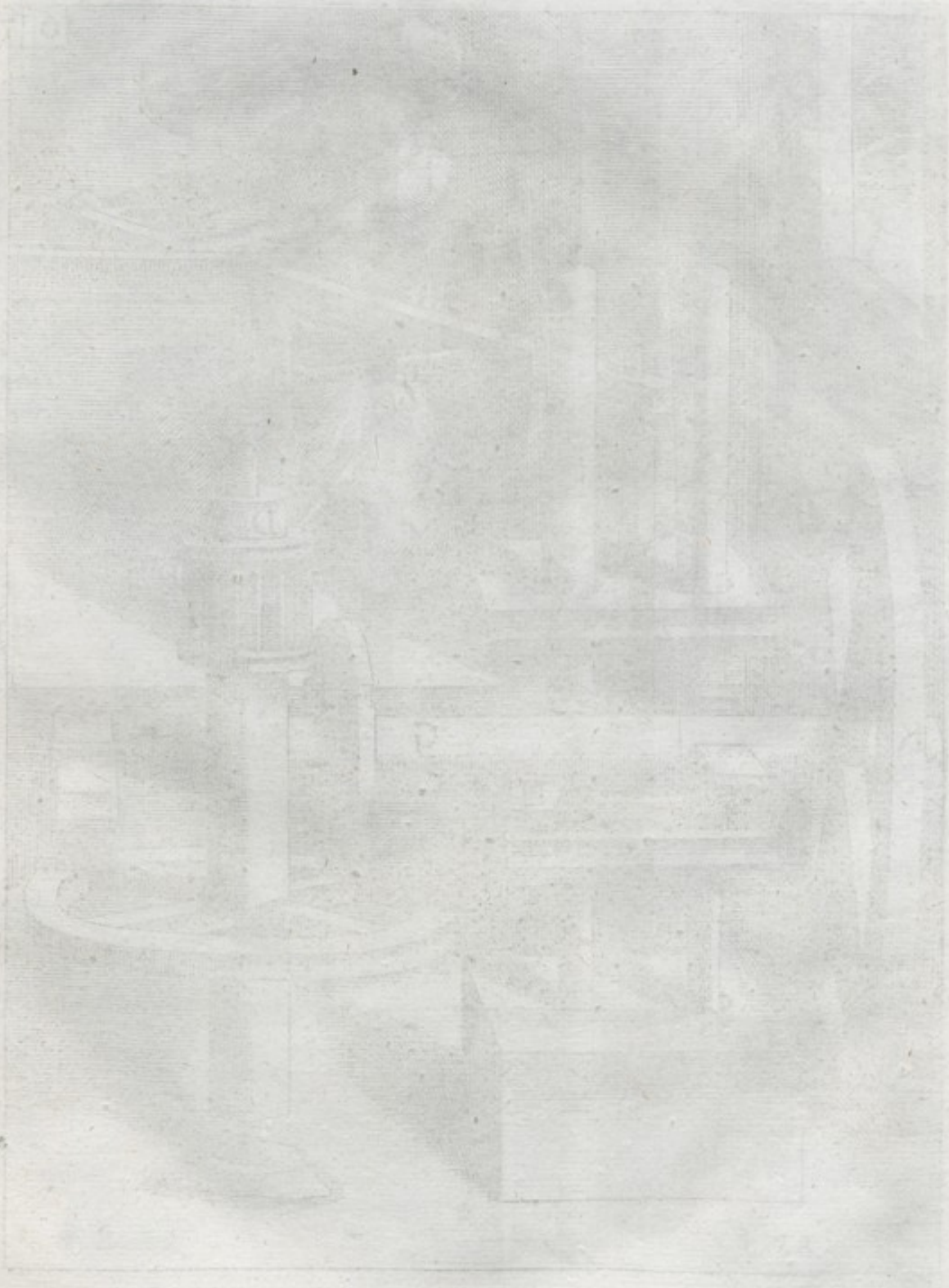

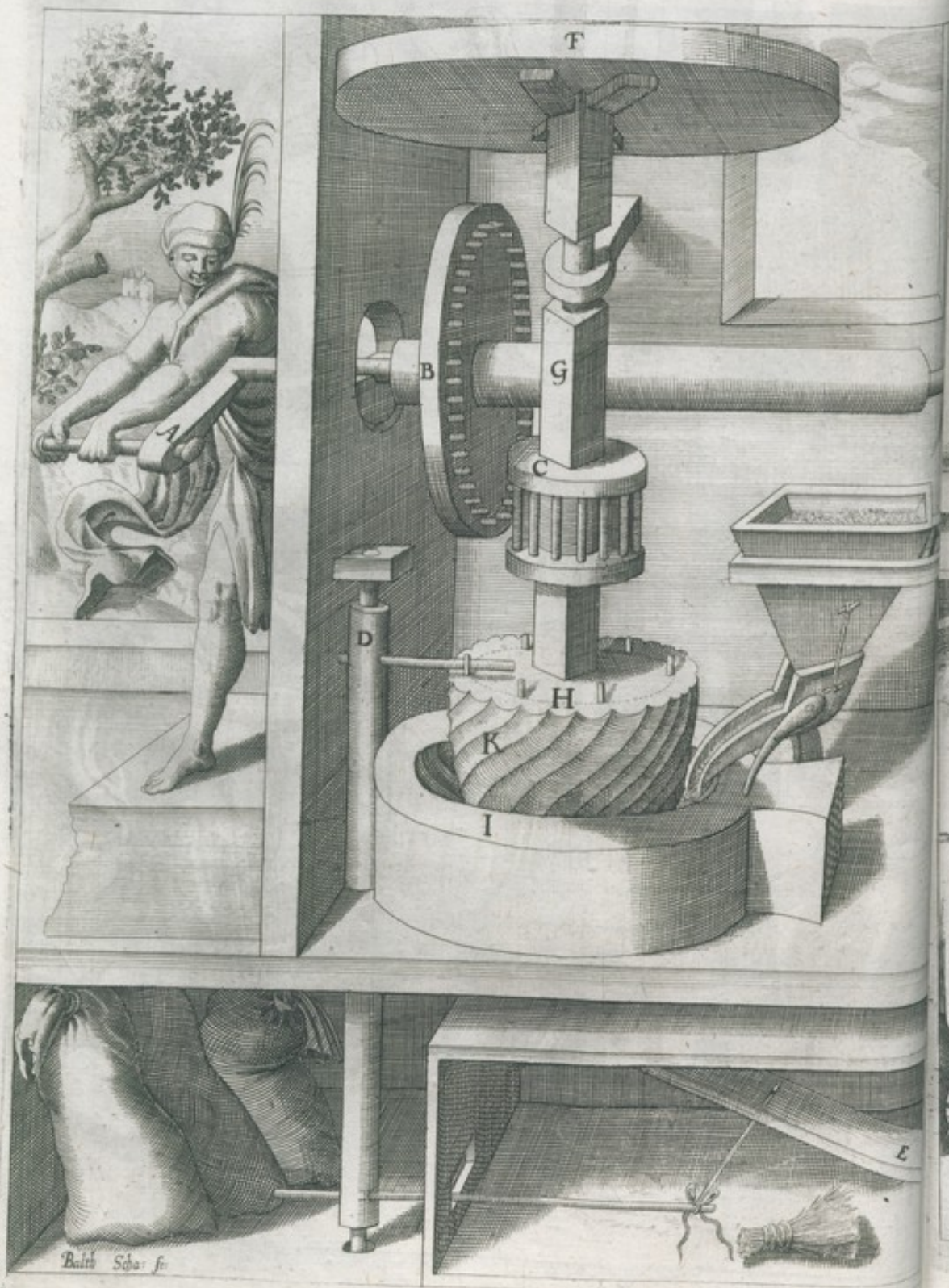

Balth. Scho: fr.

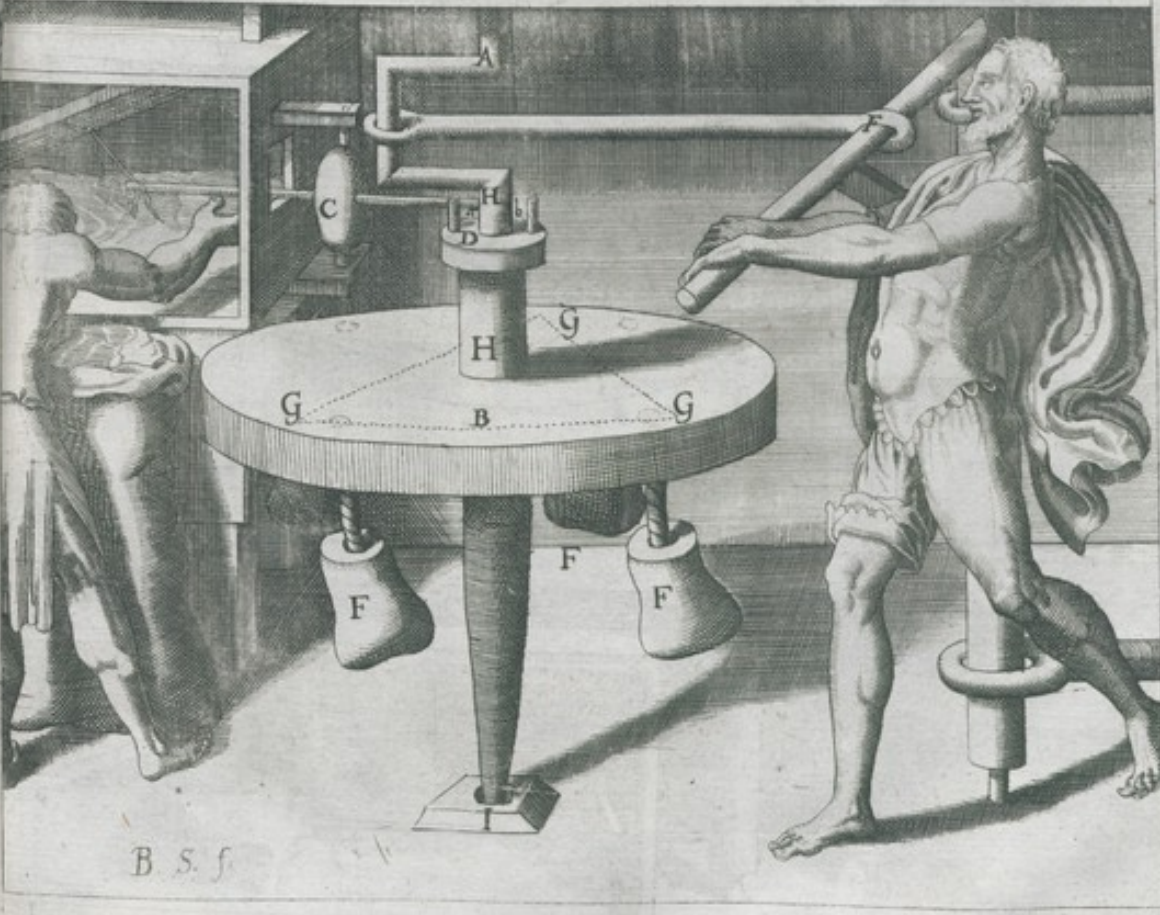

2

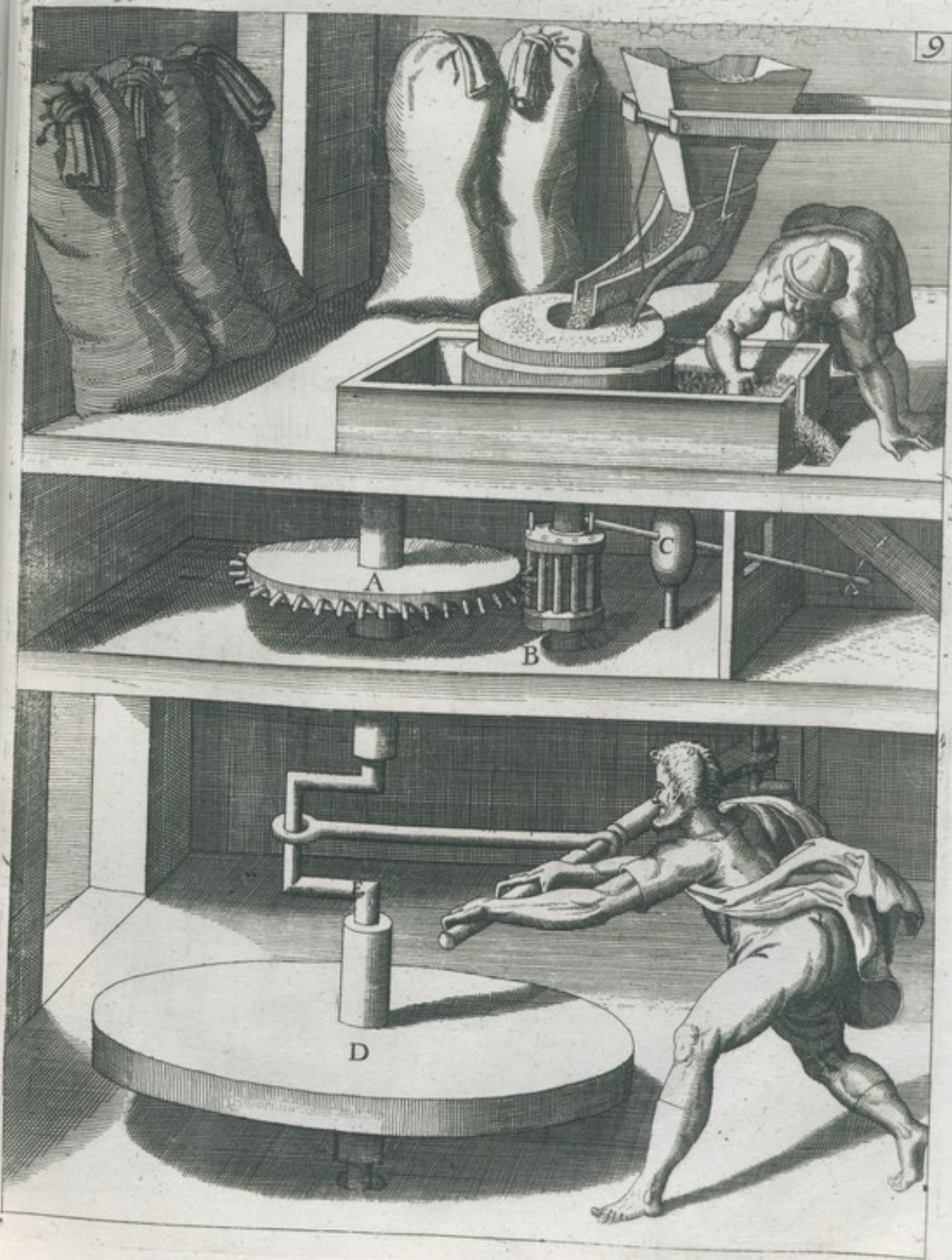





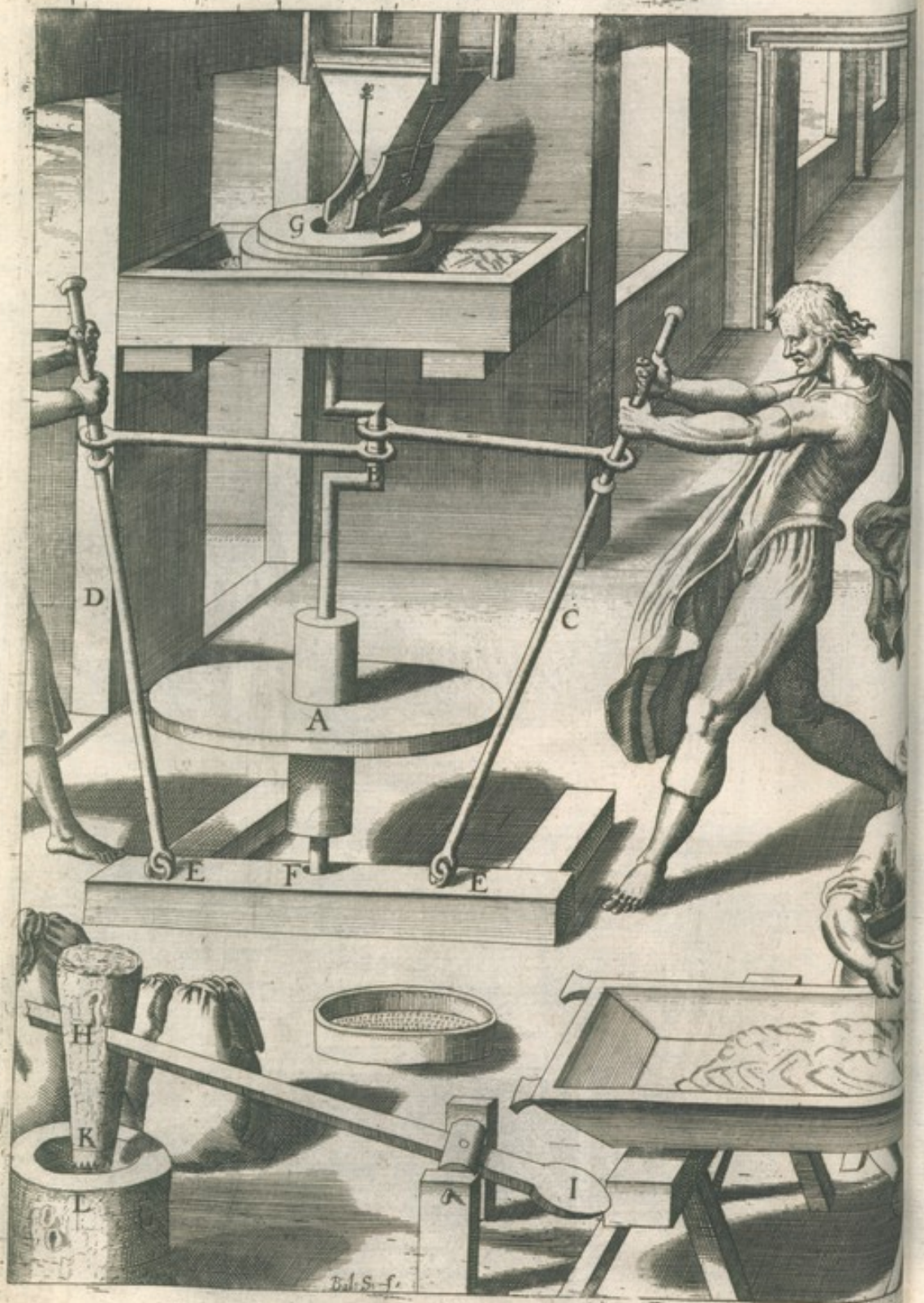



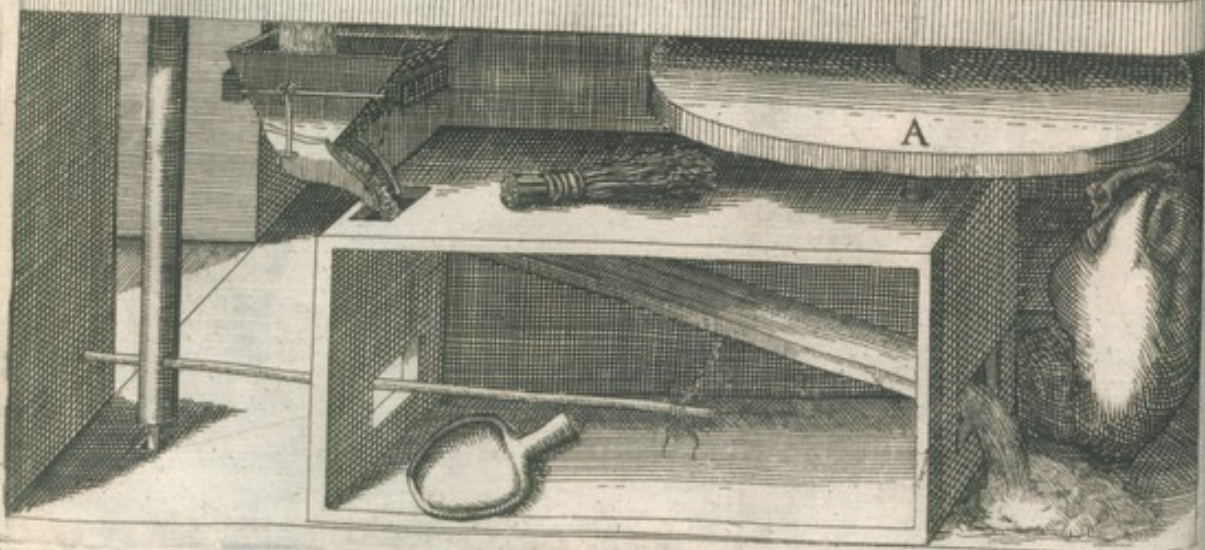
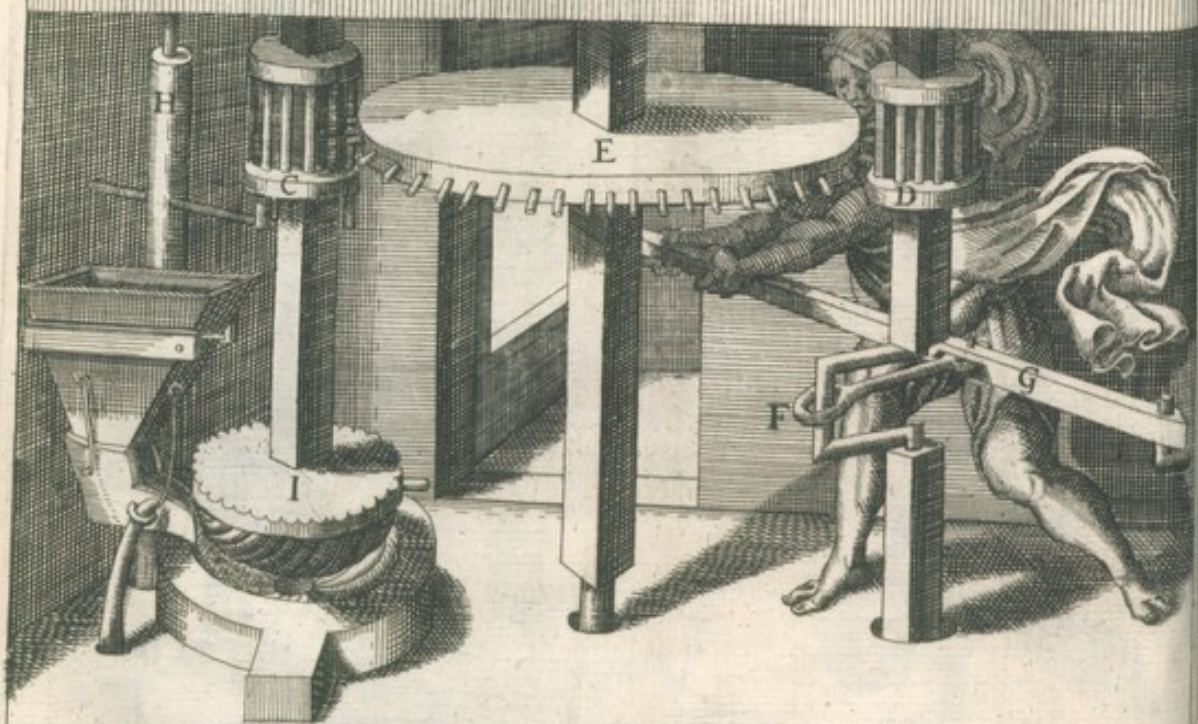
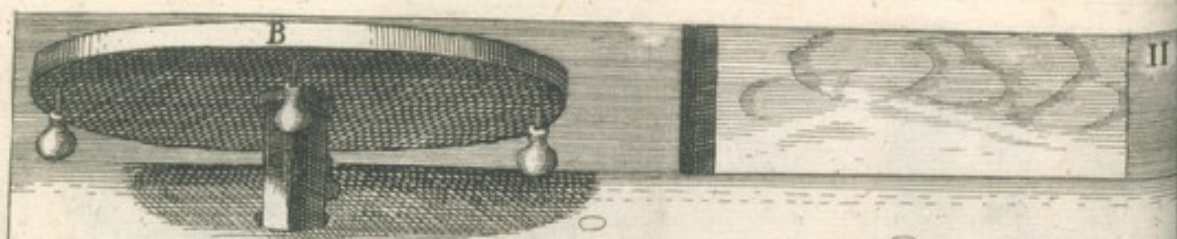

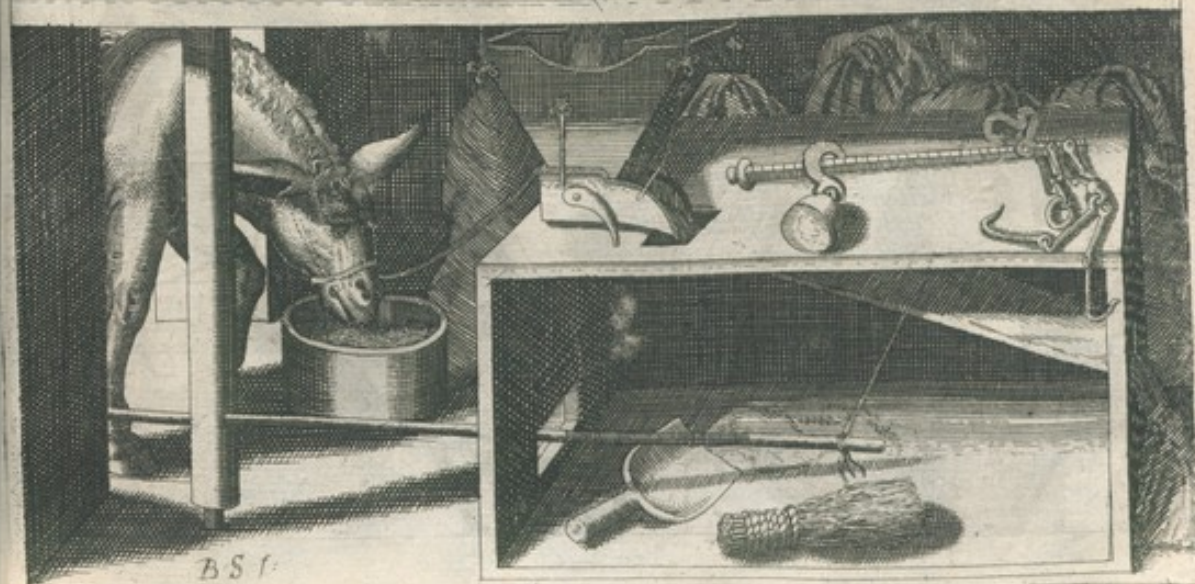
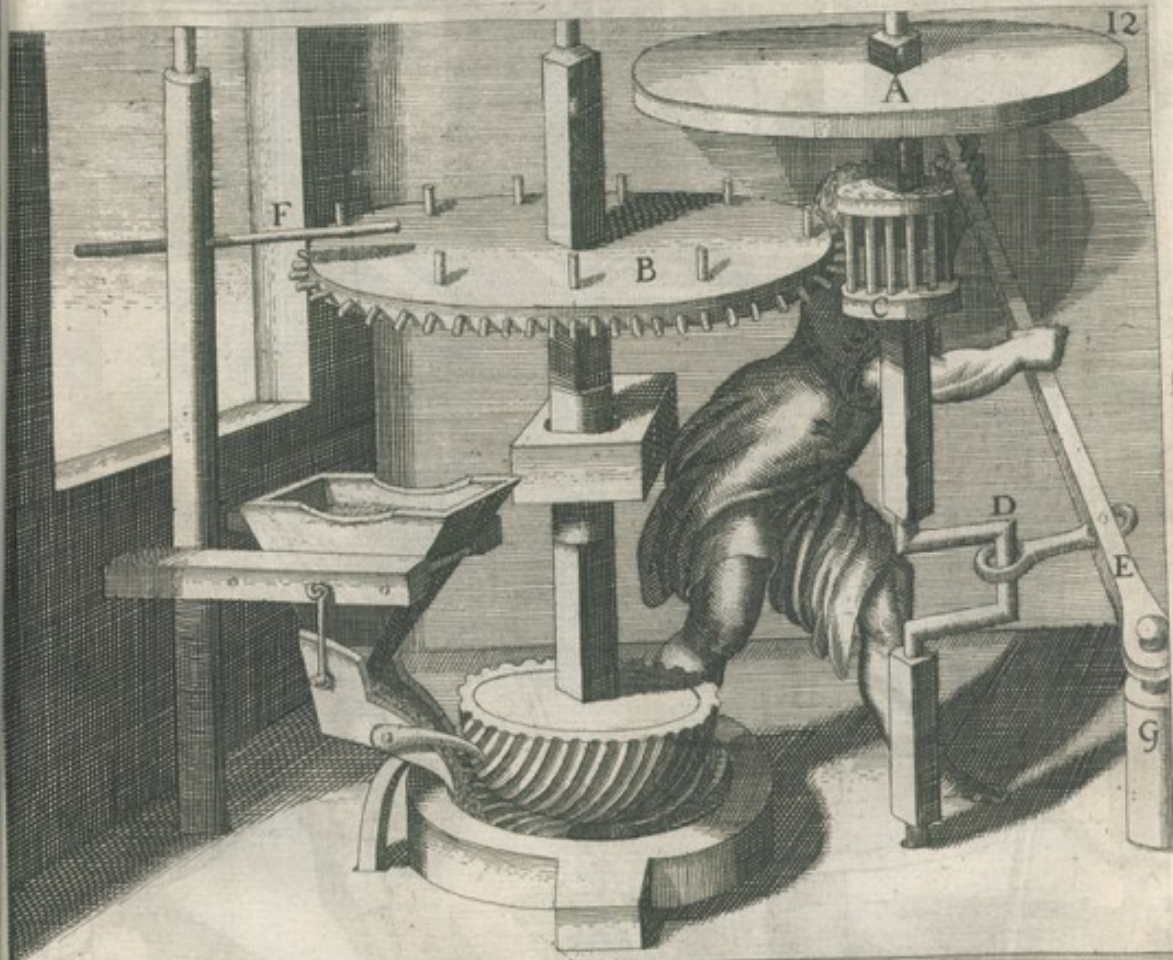

BSI

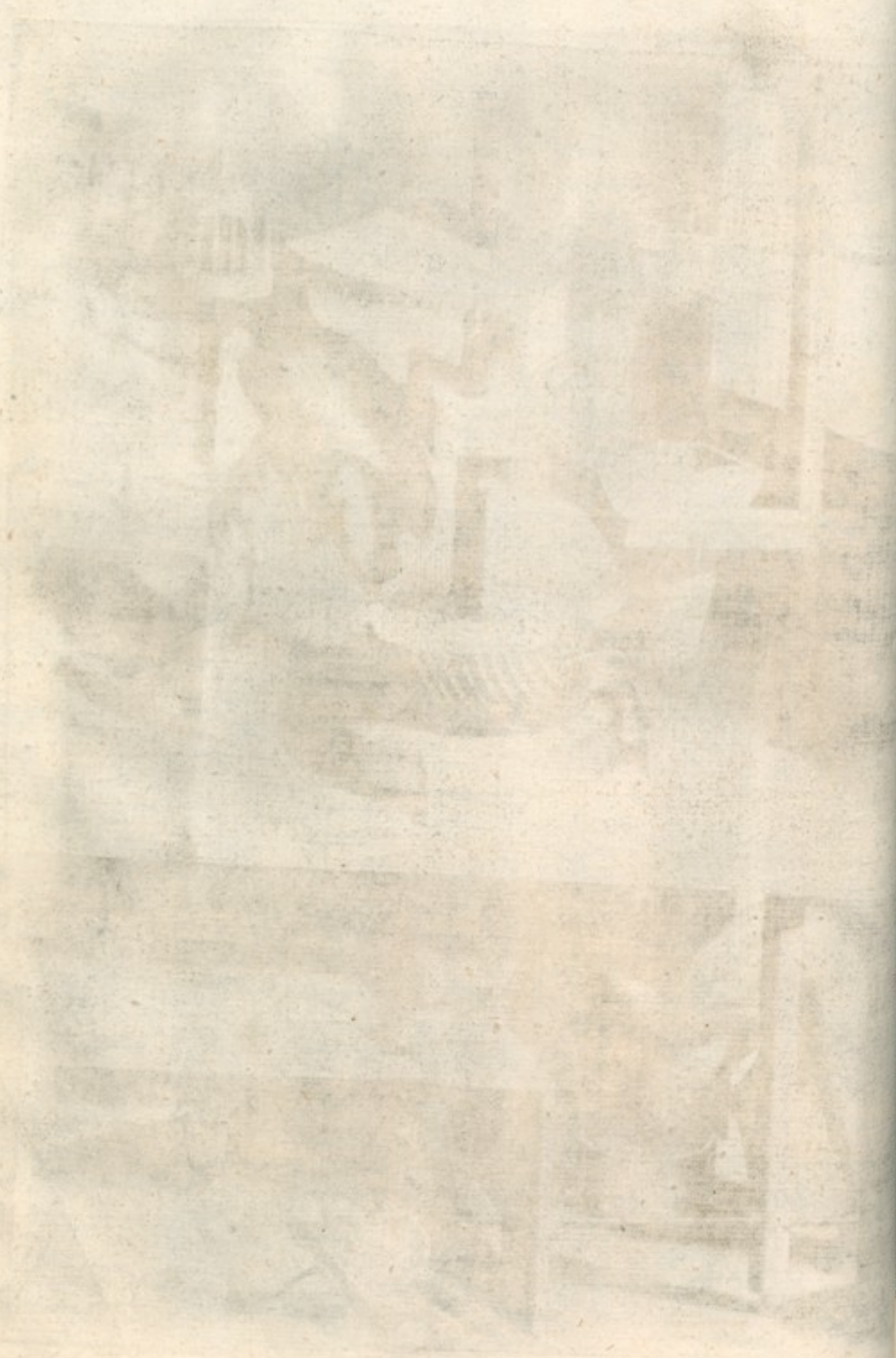

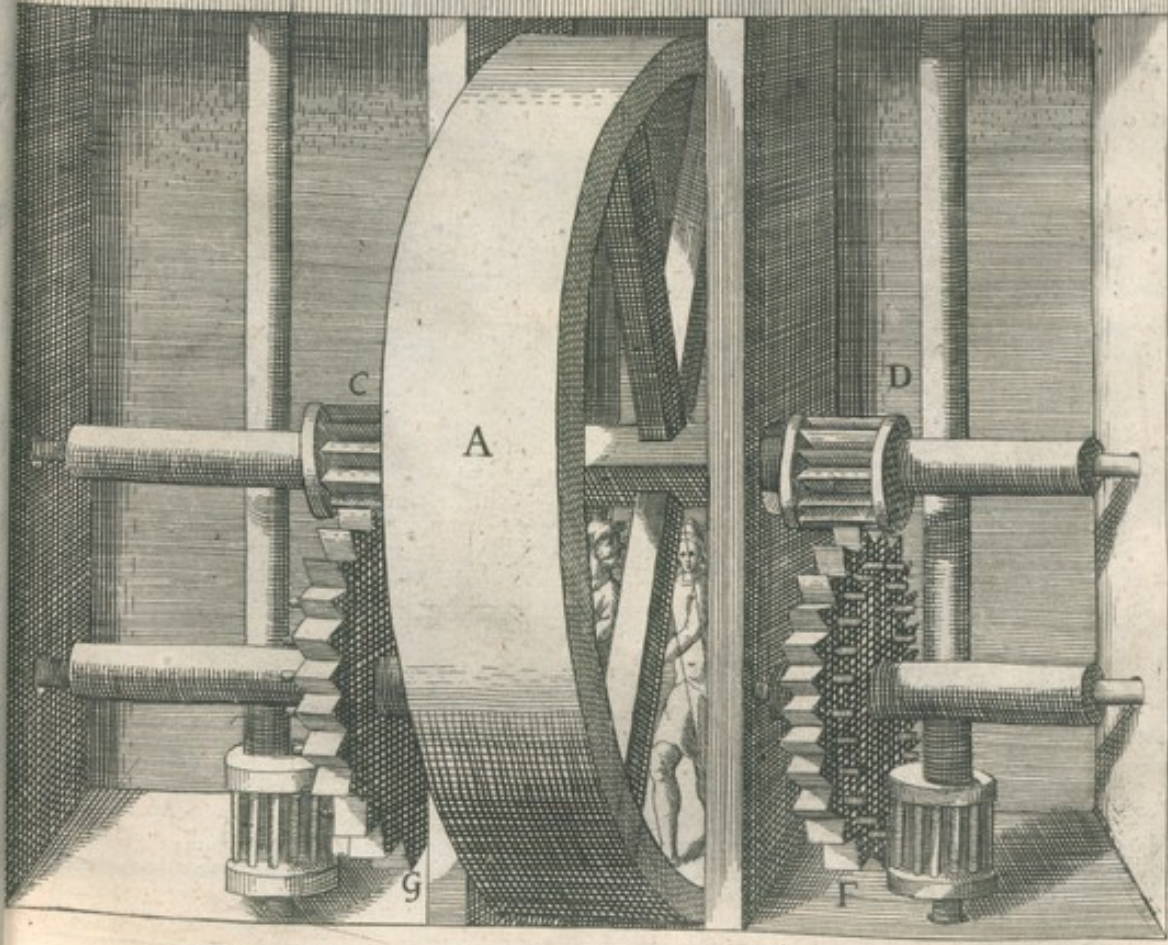

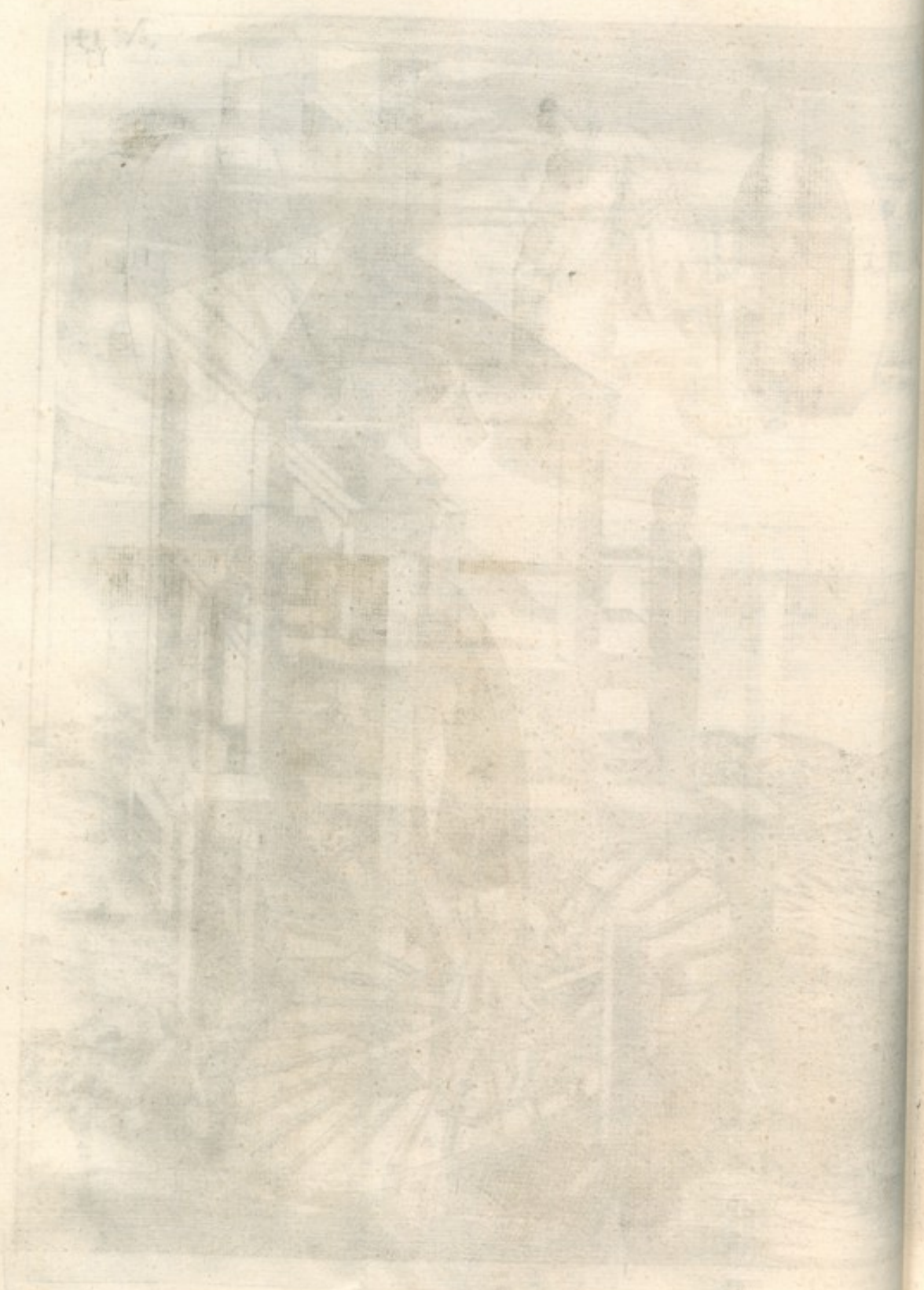

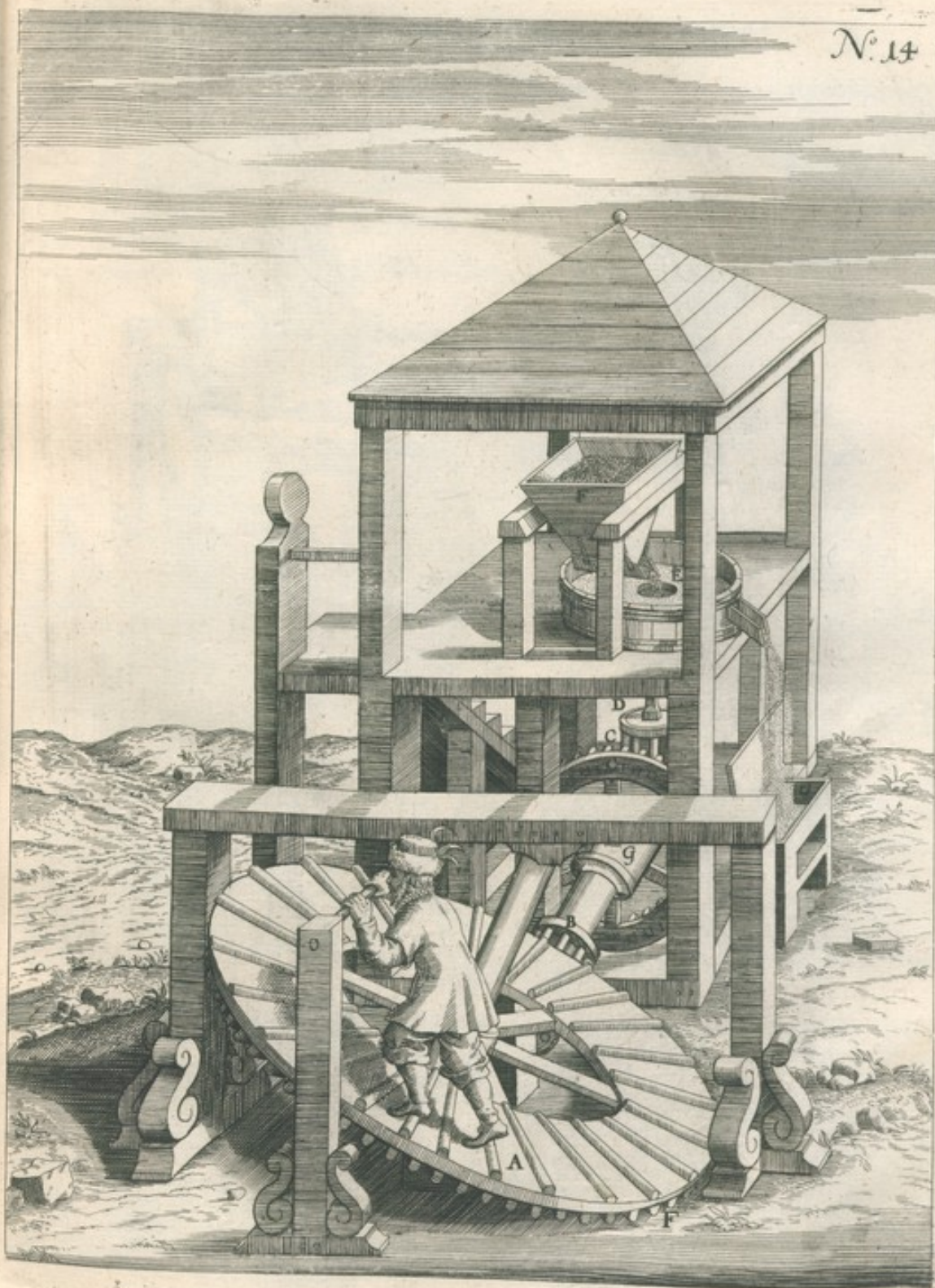



alt.

N. 15.

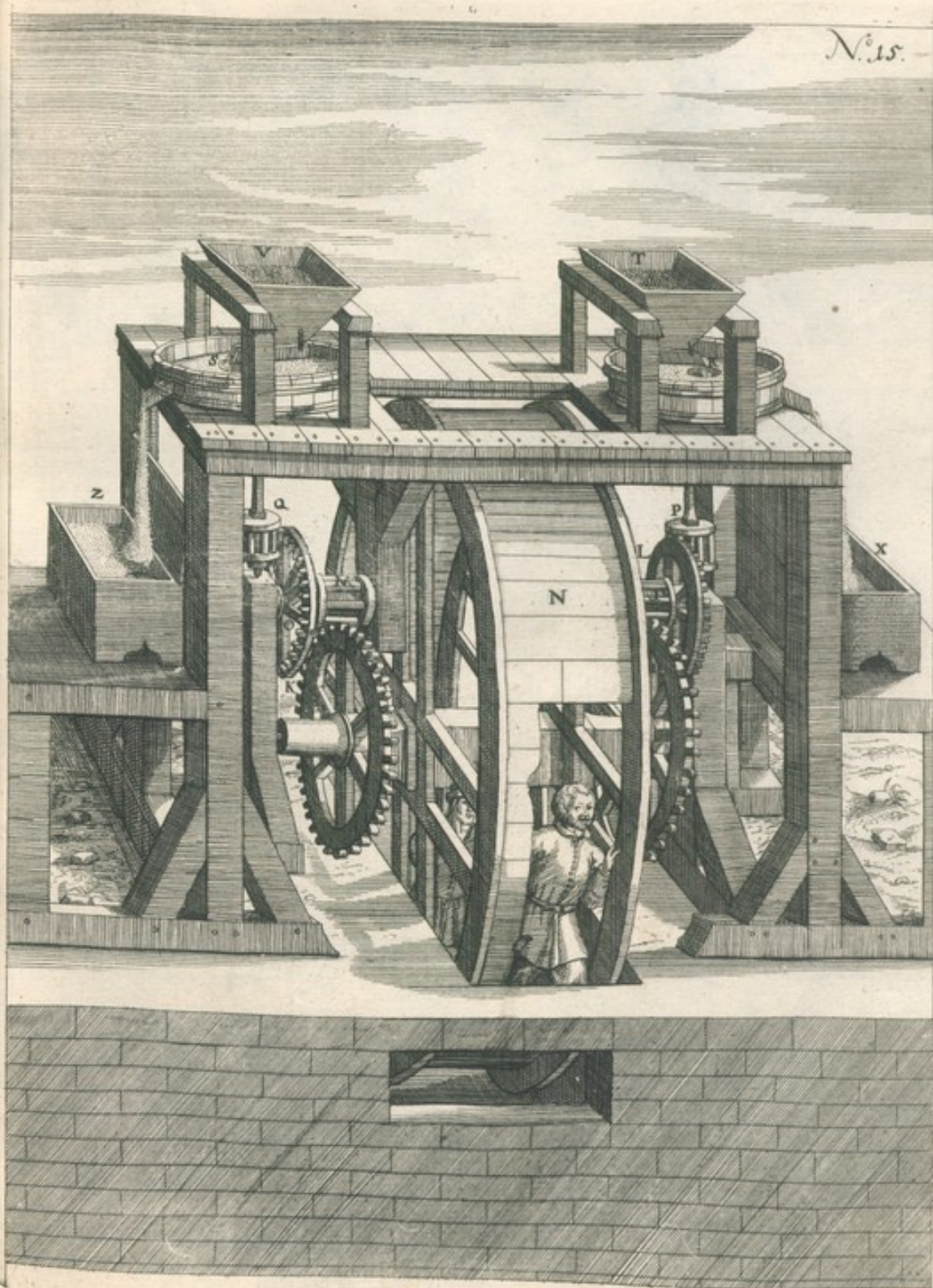



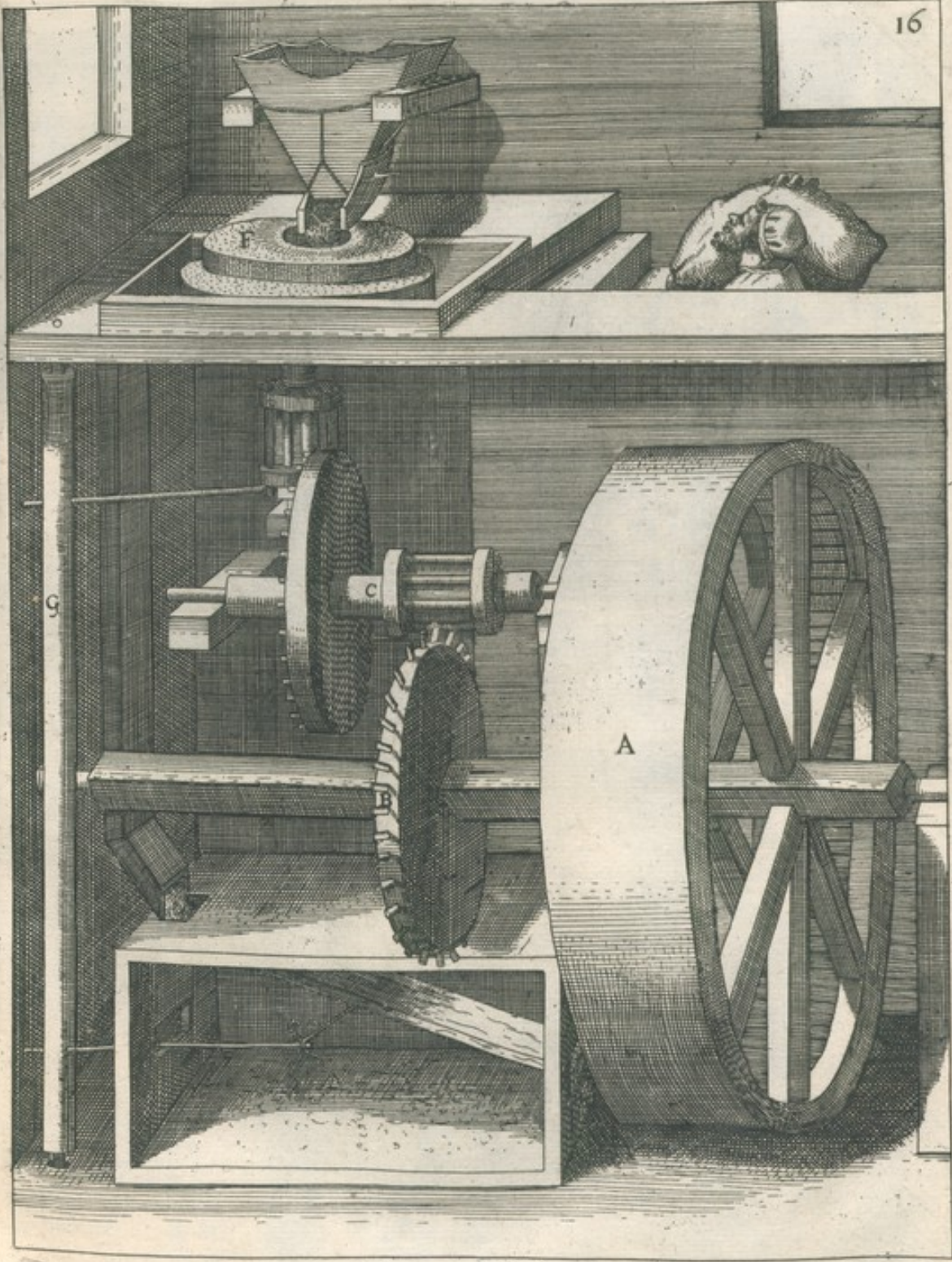

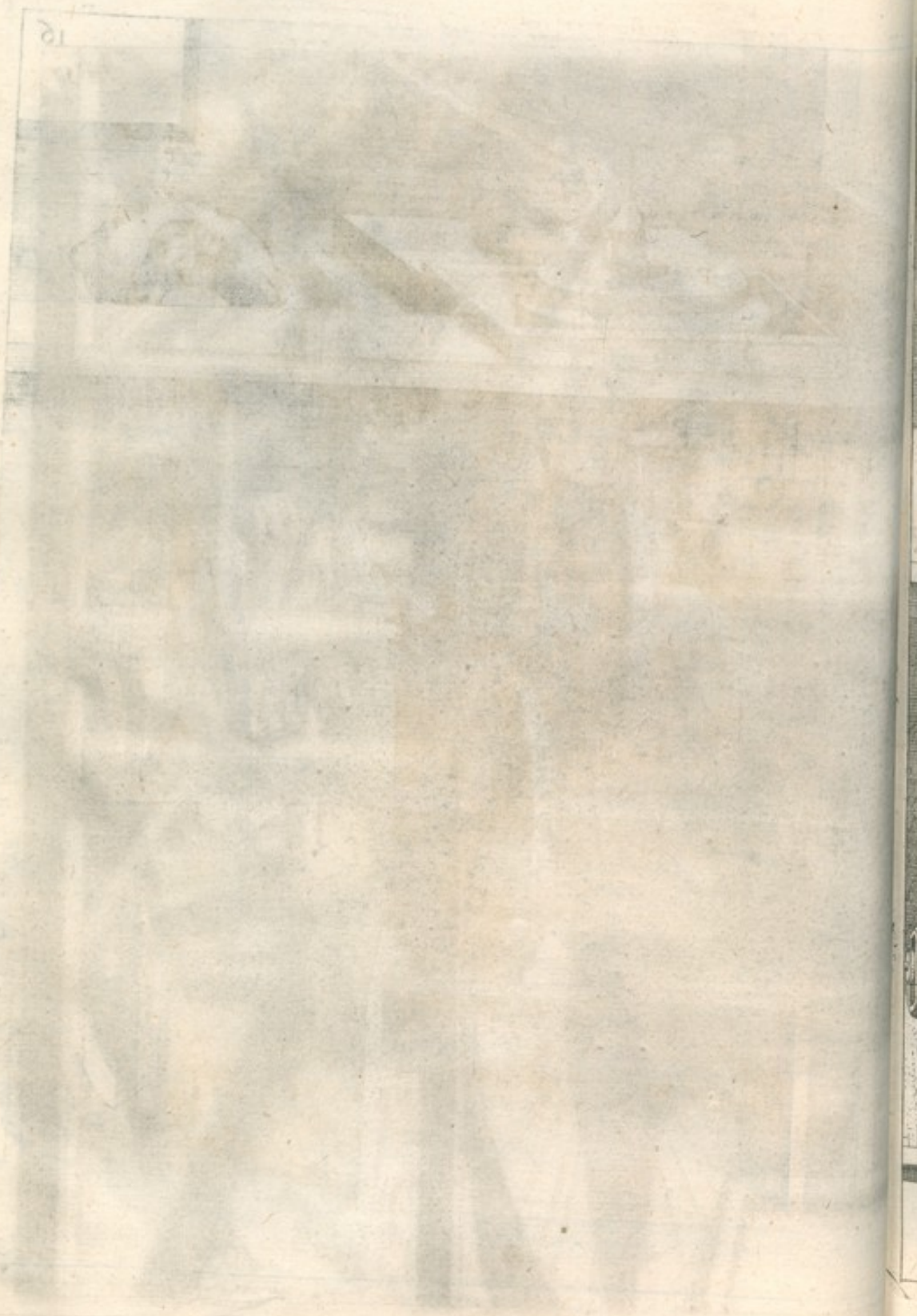

N. 17.

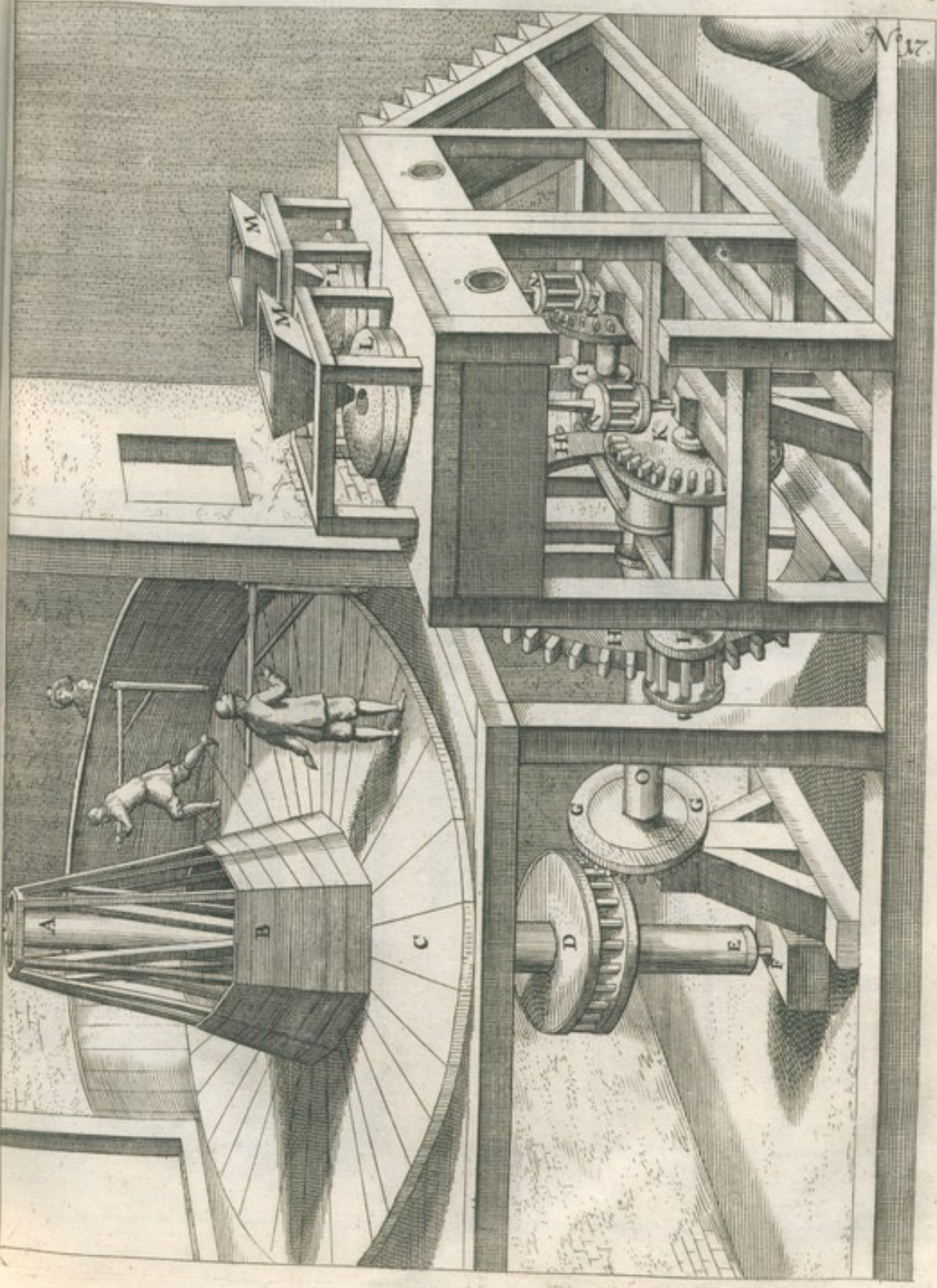

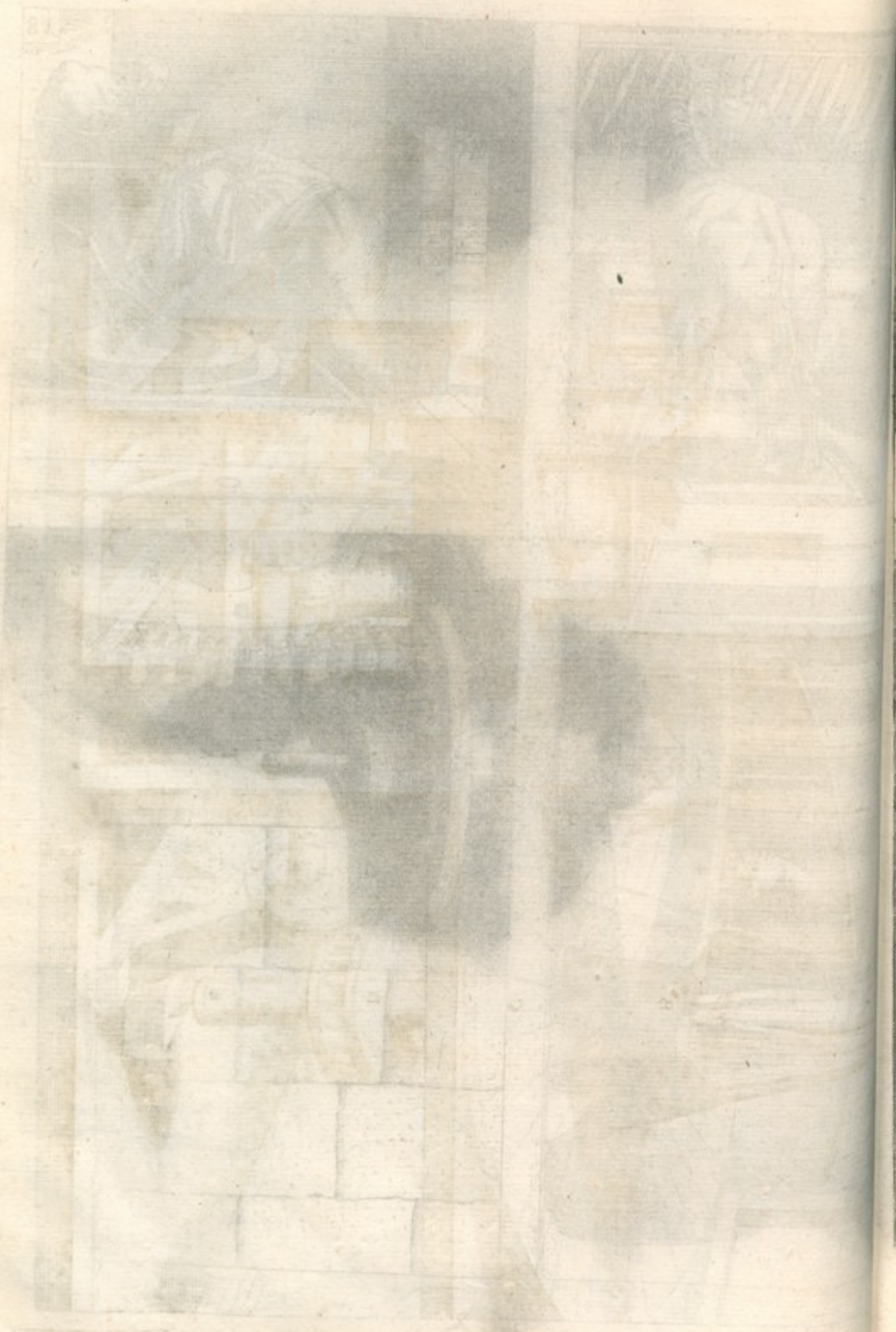

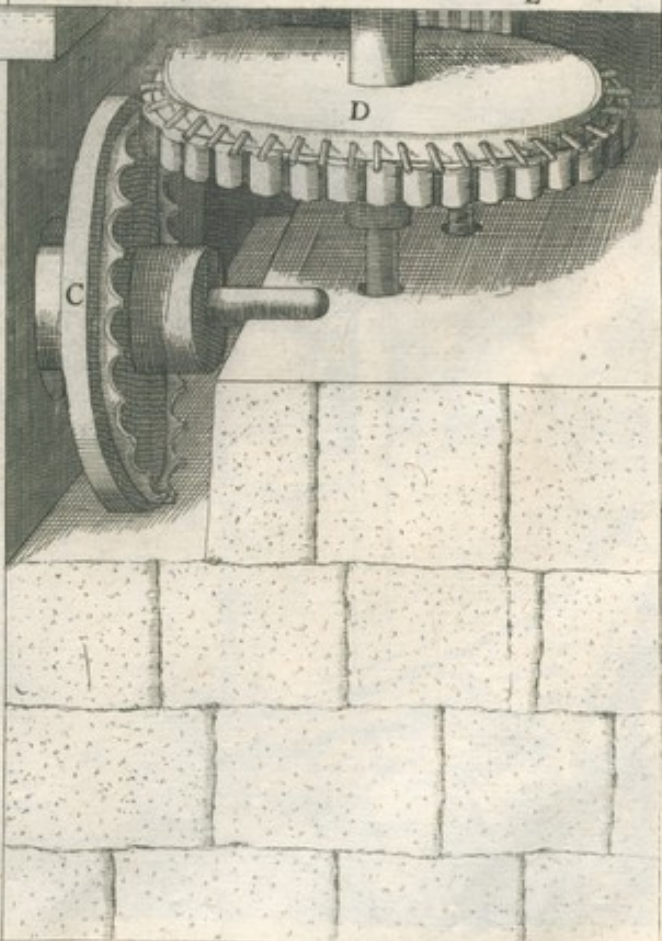
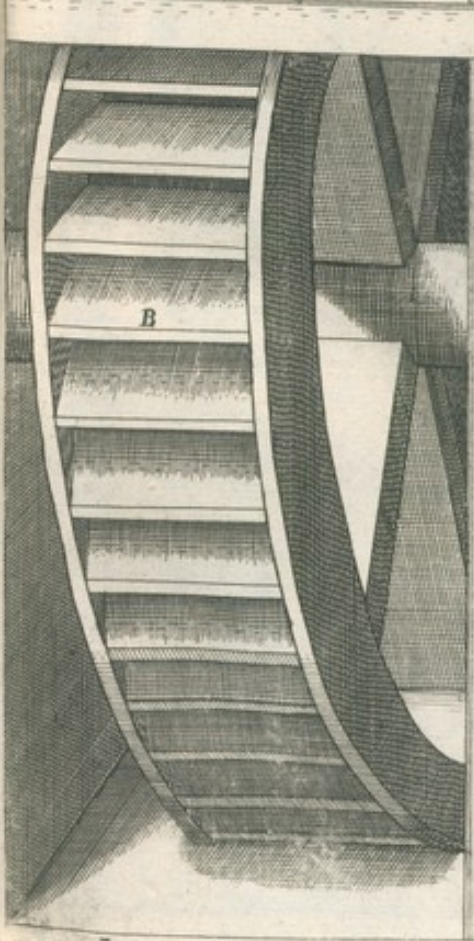
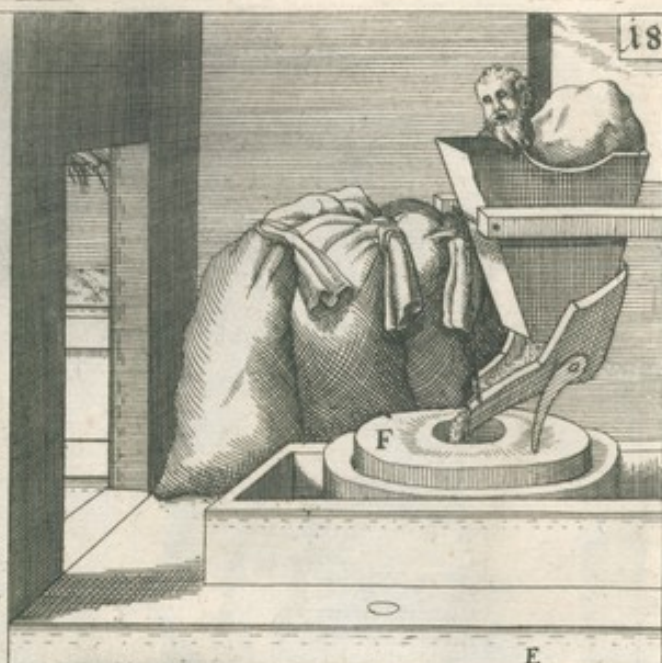



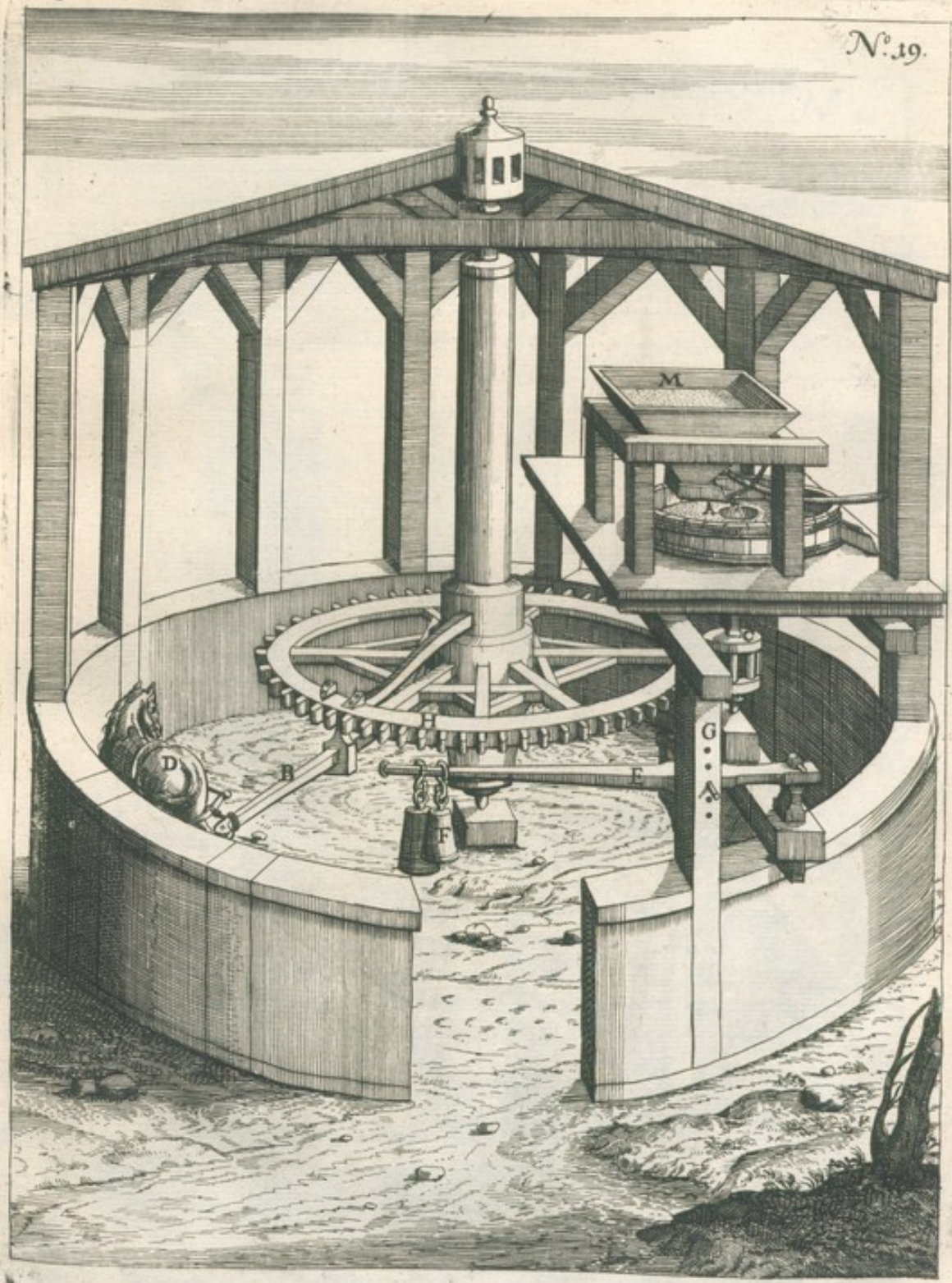

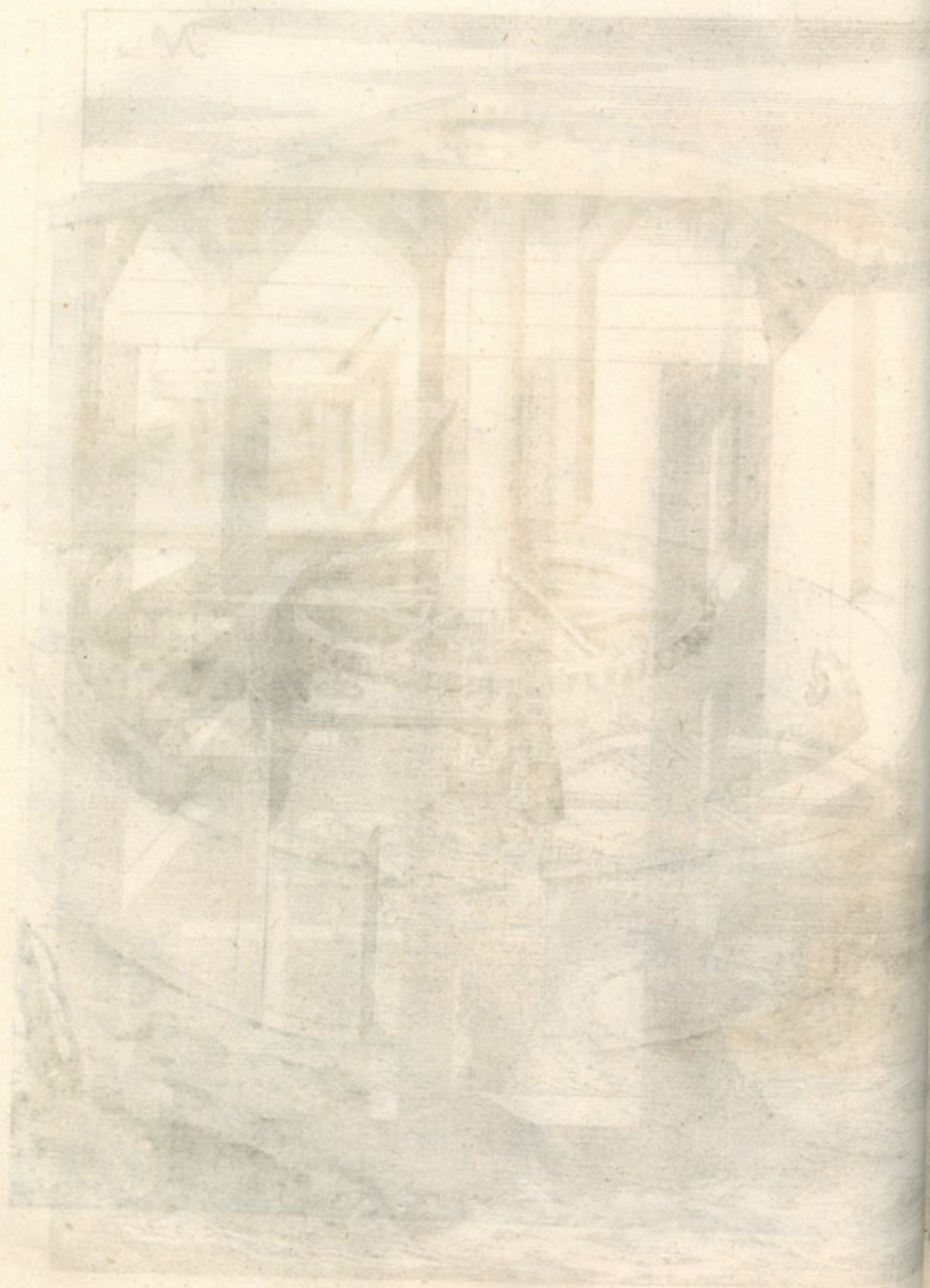

N^o 20.

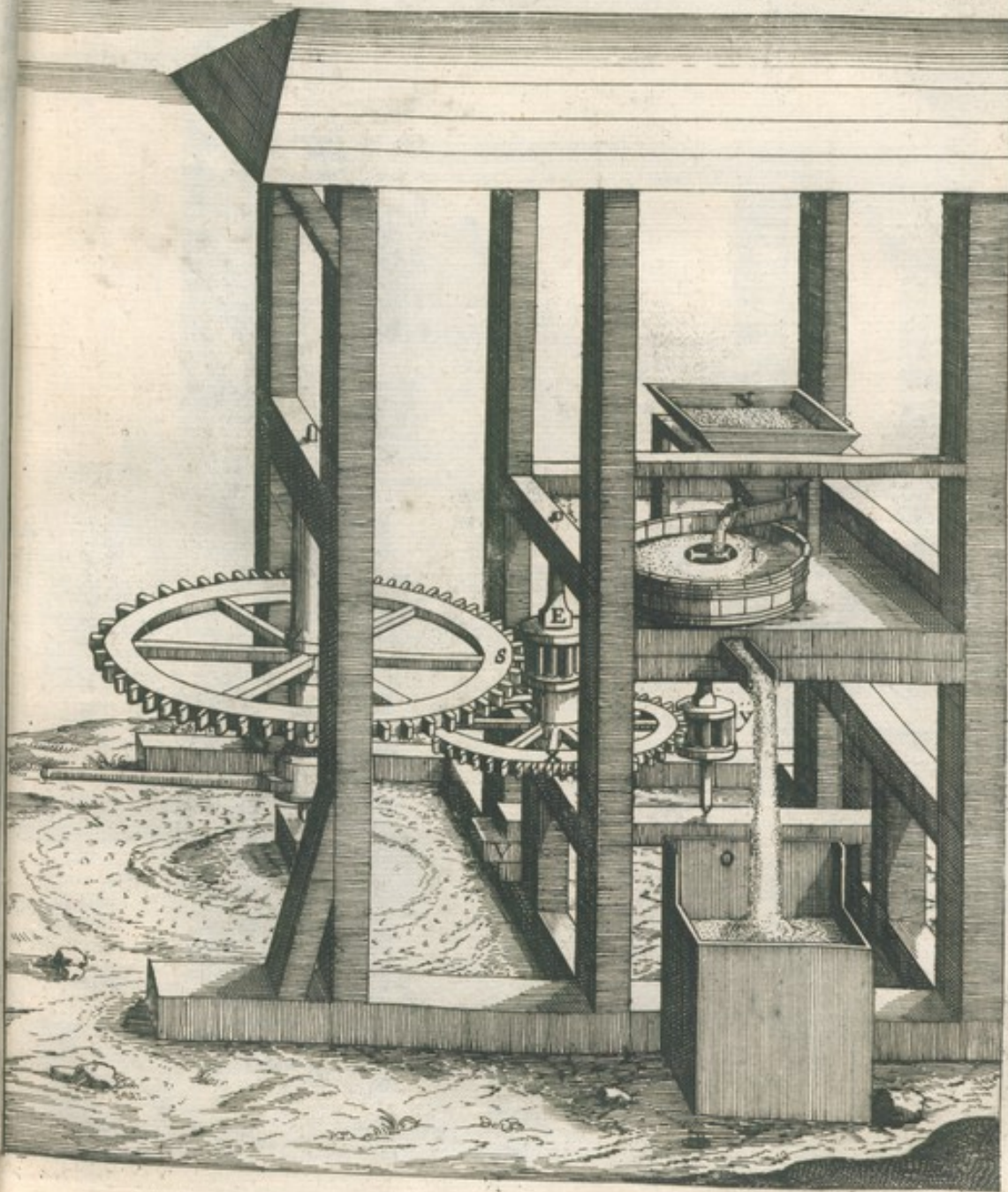

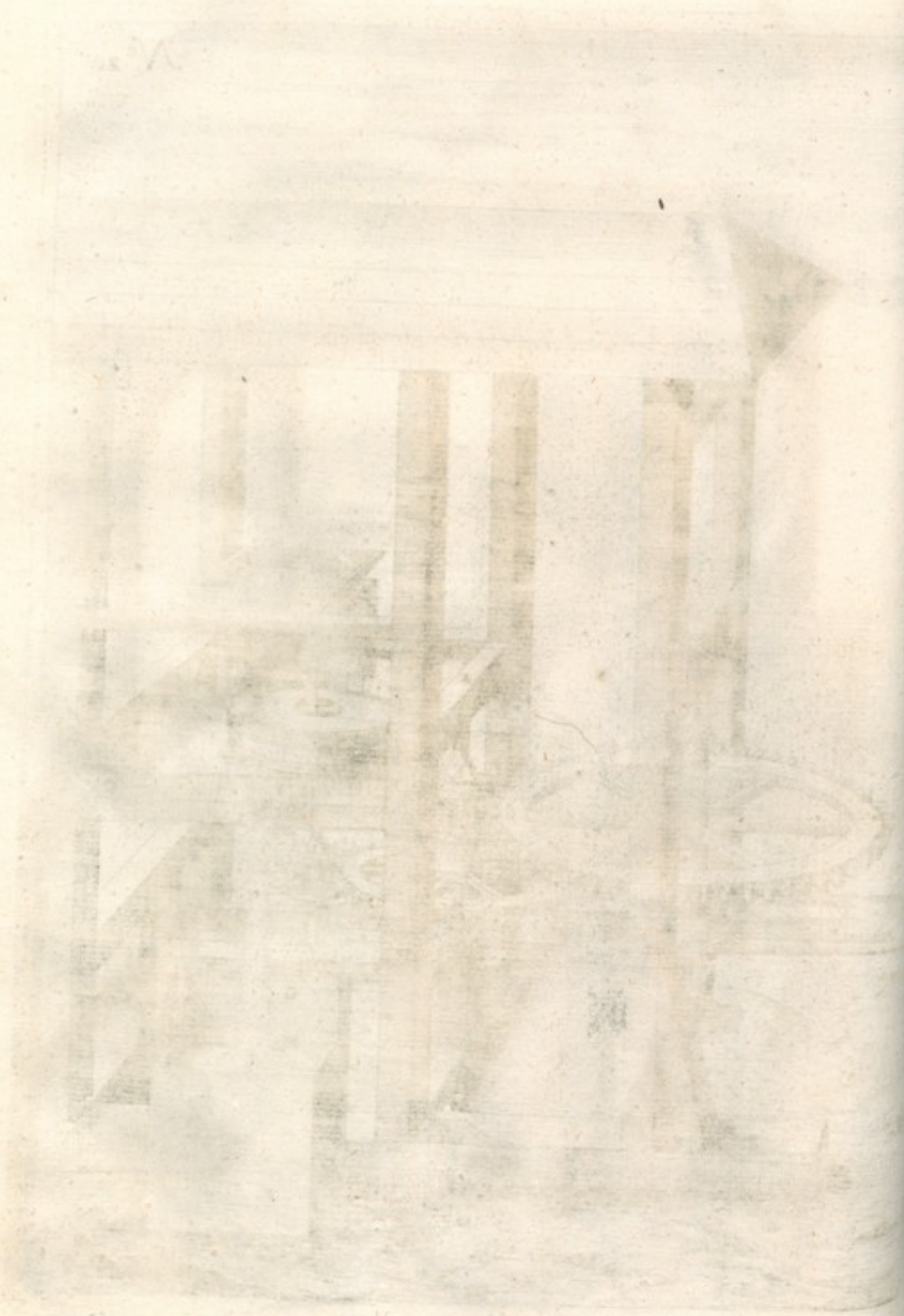

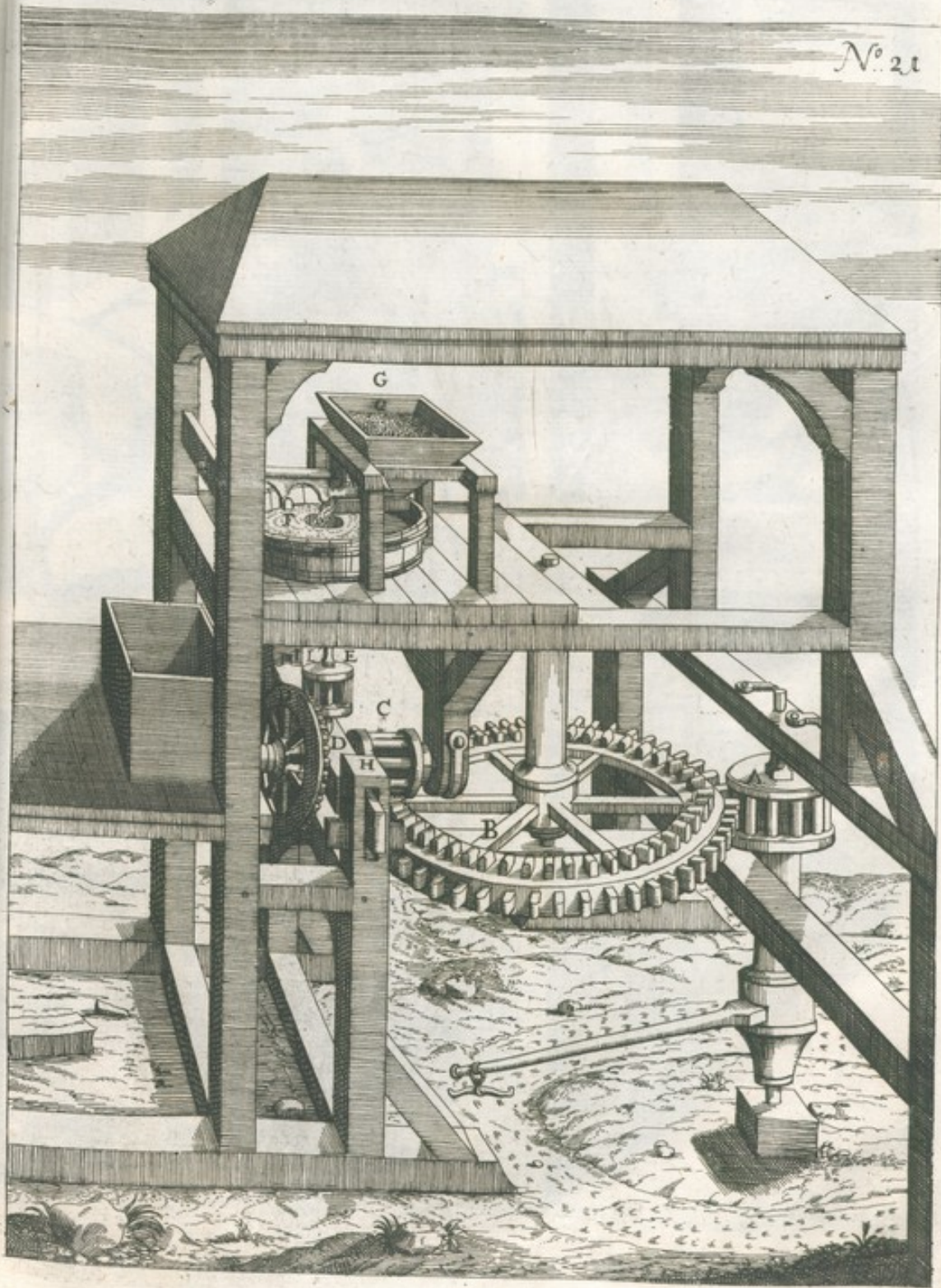



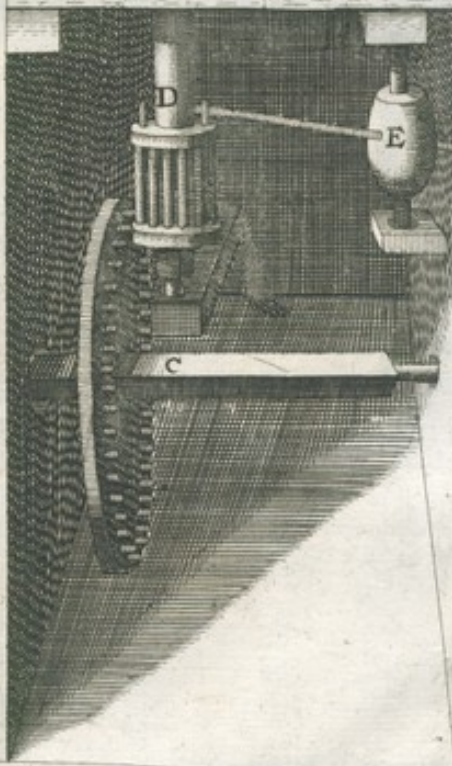
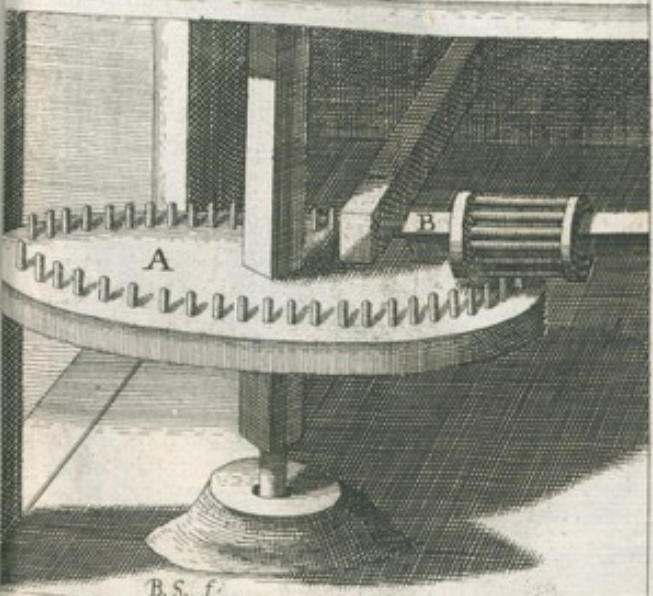
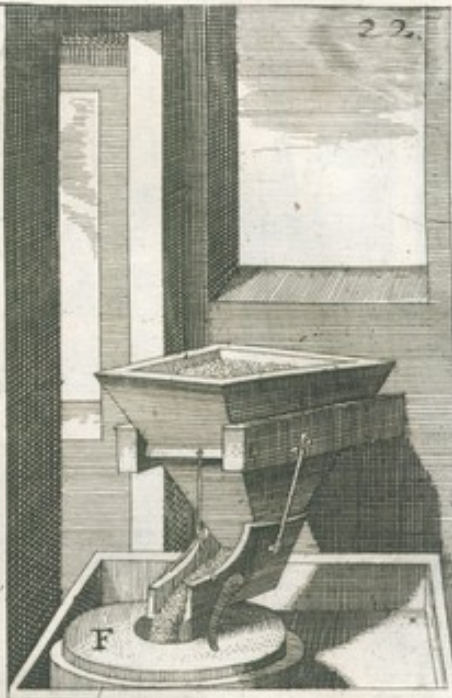

B.S. f.



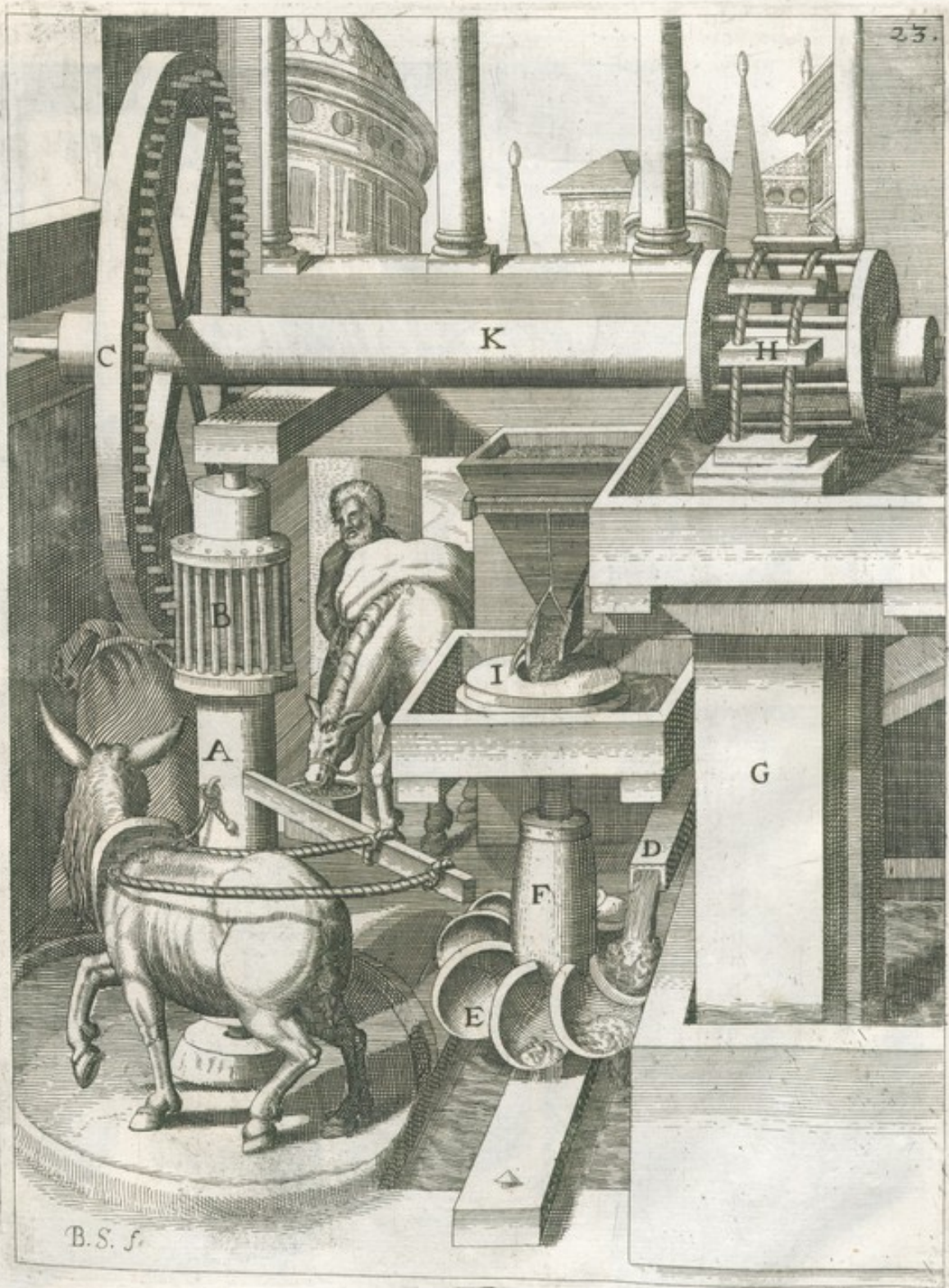

B.S. f.



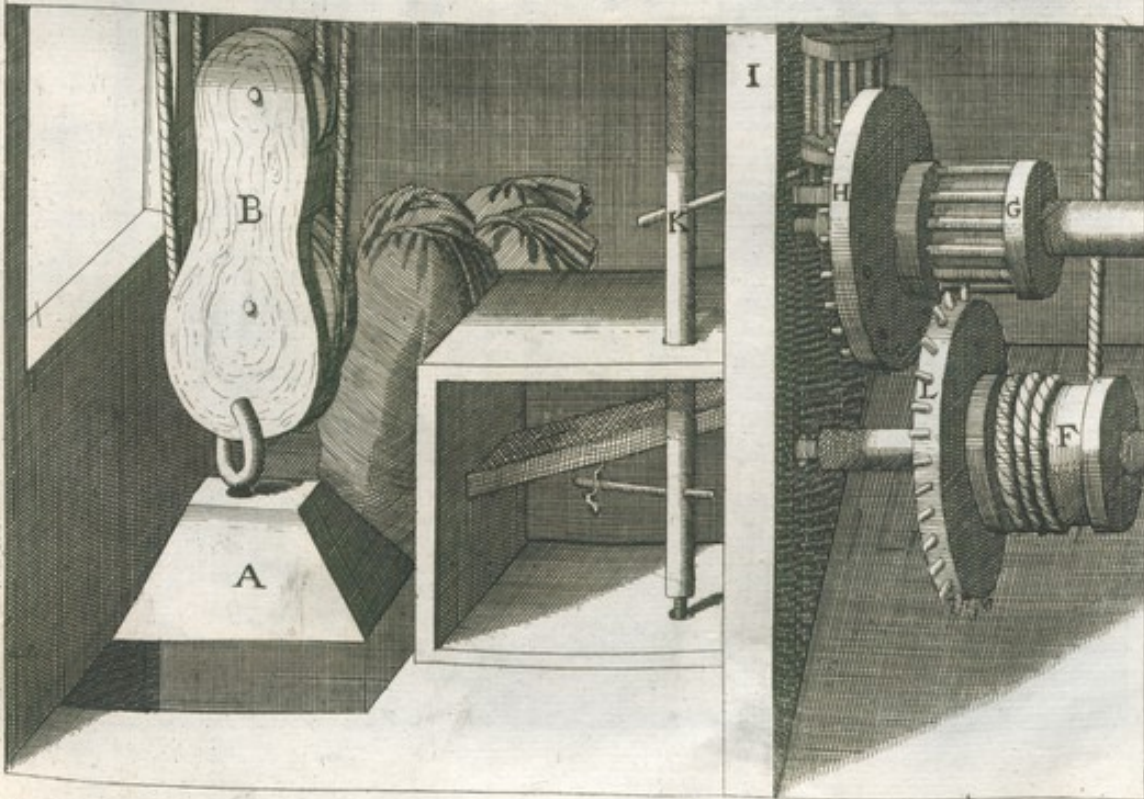
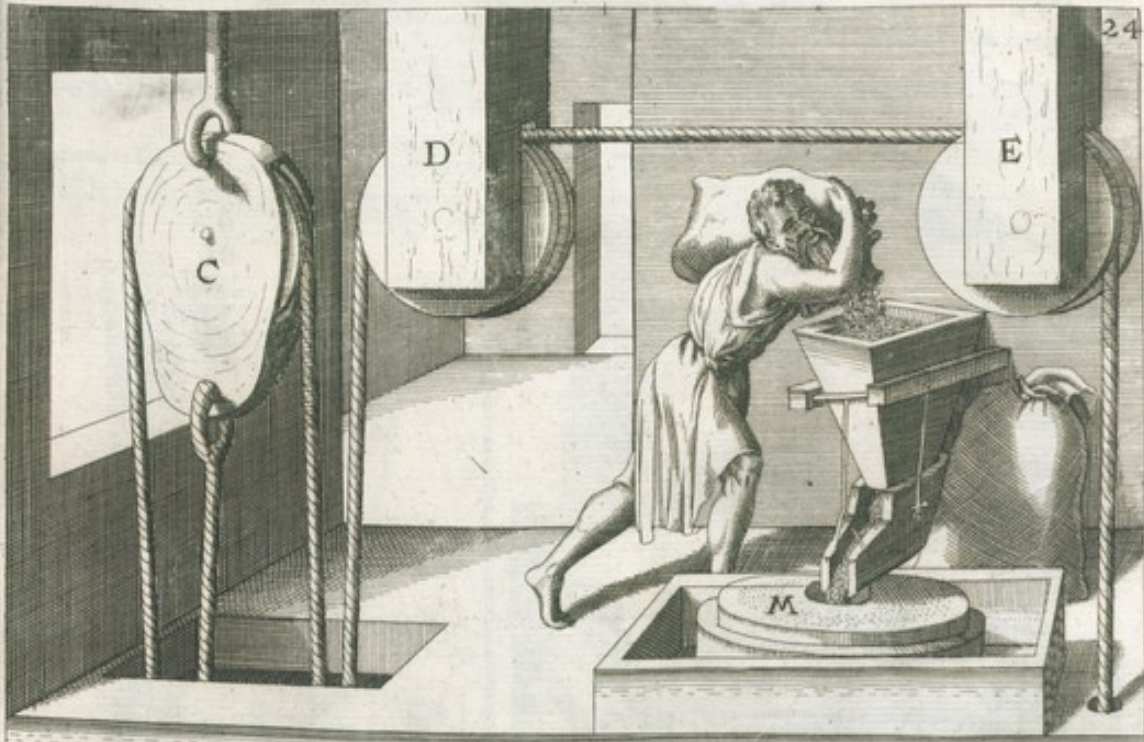



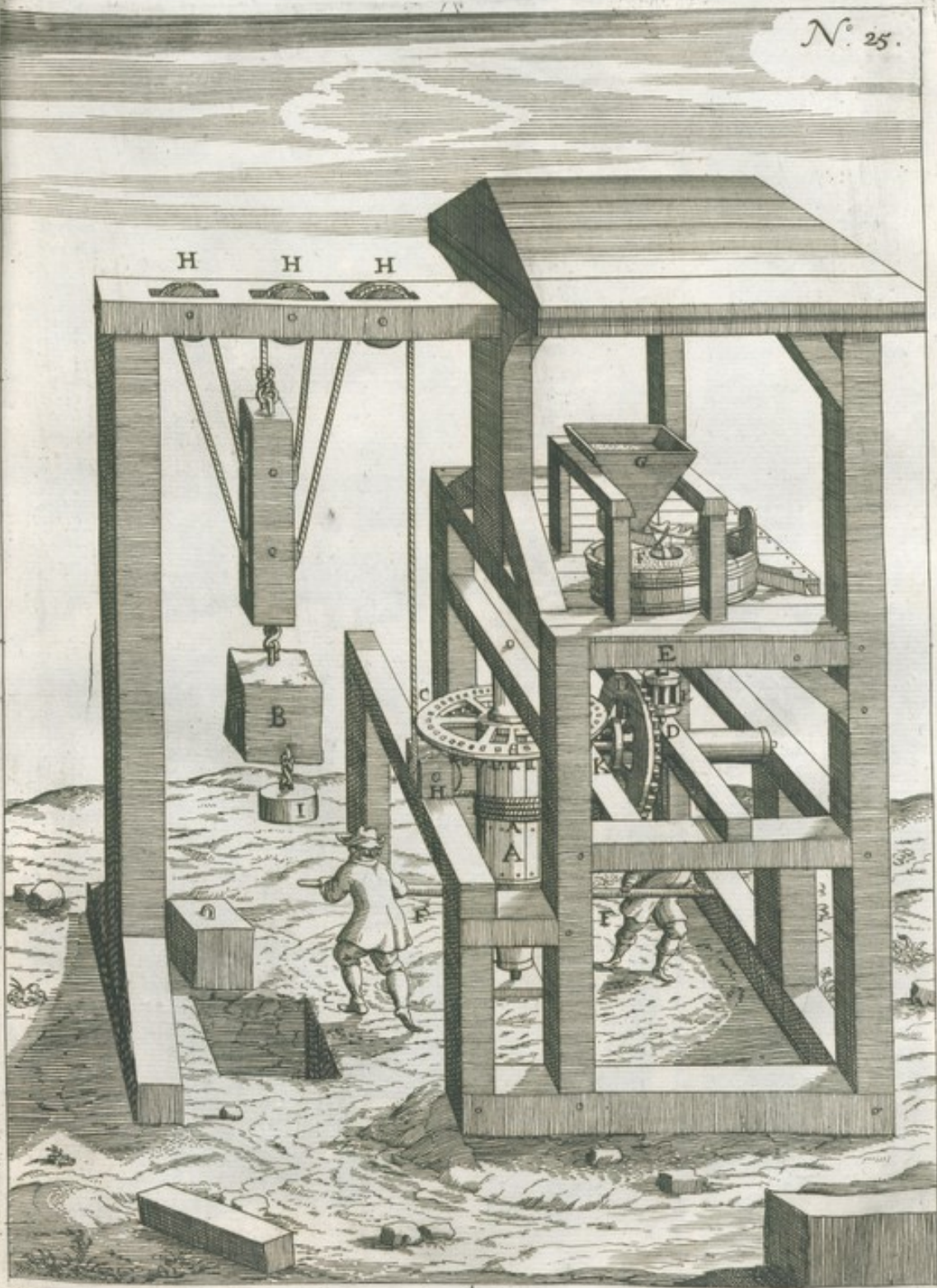



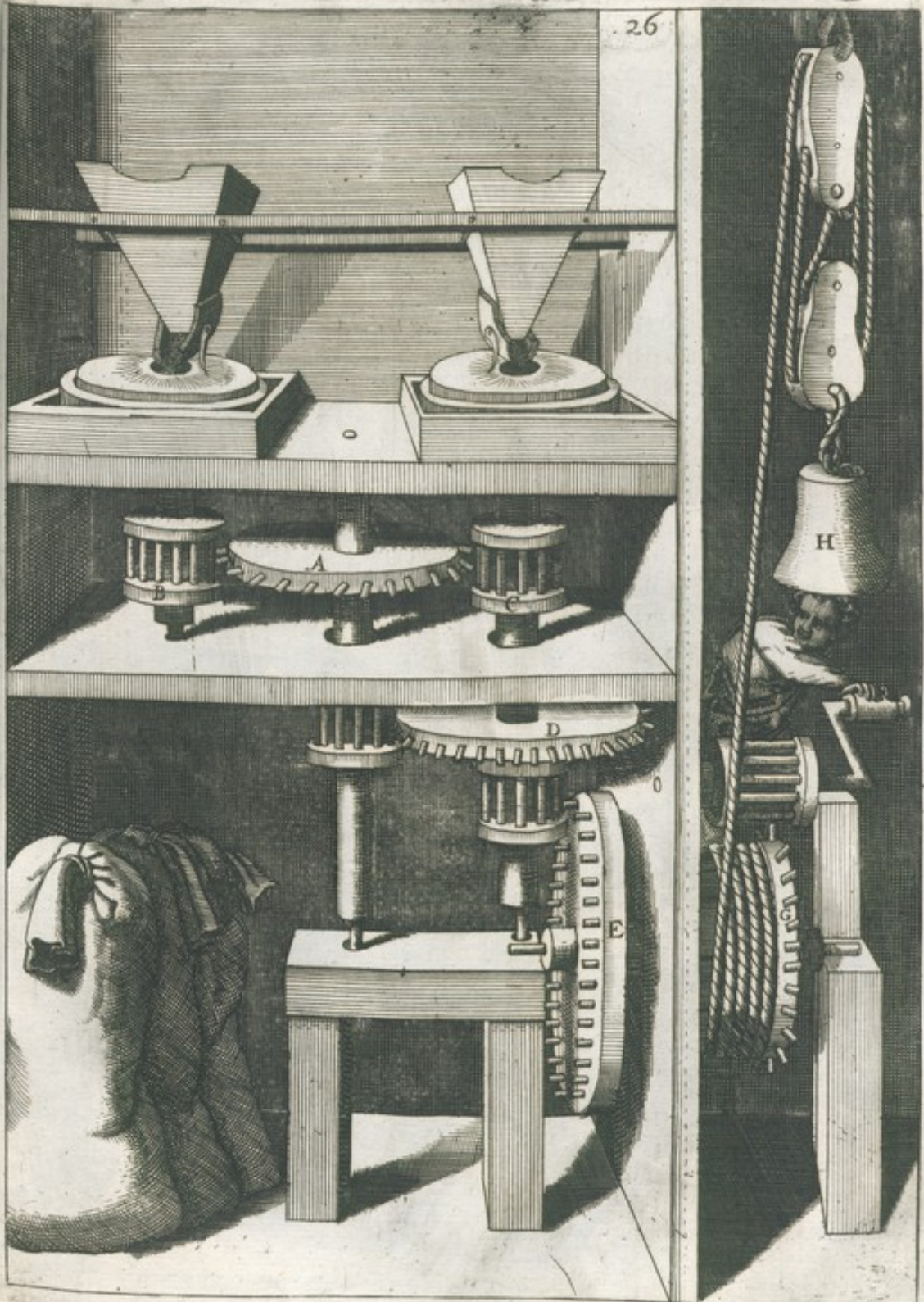

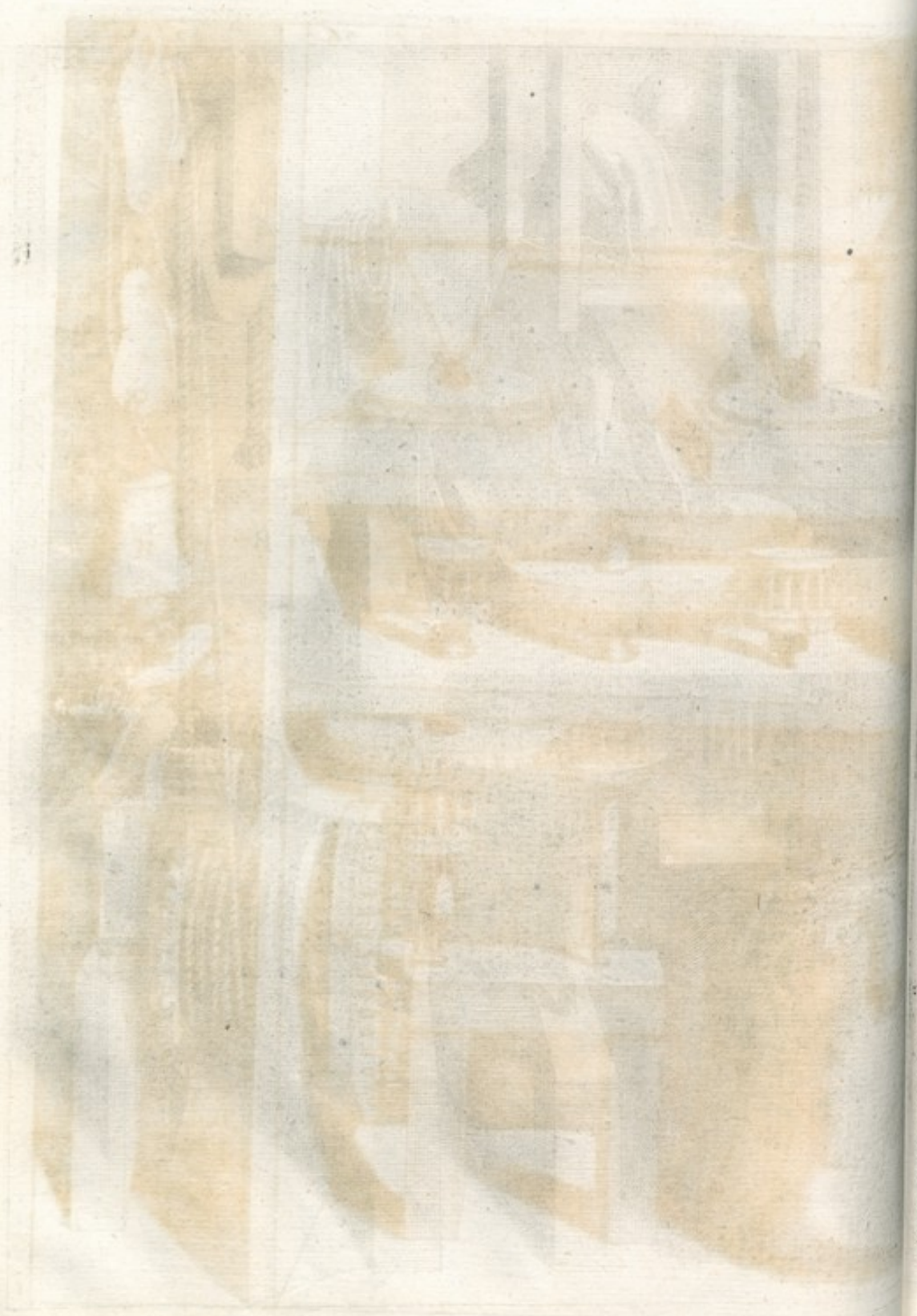

33



B.S. f.



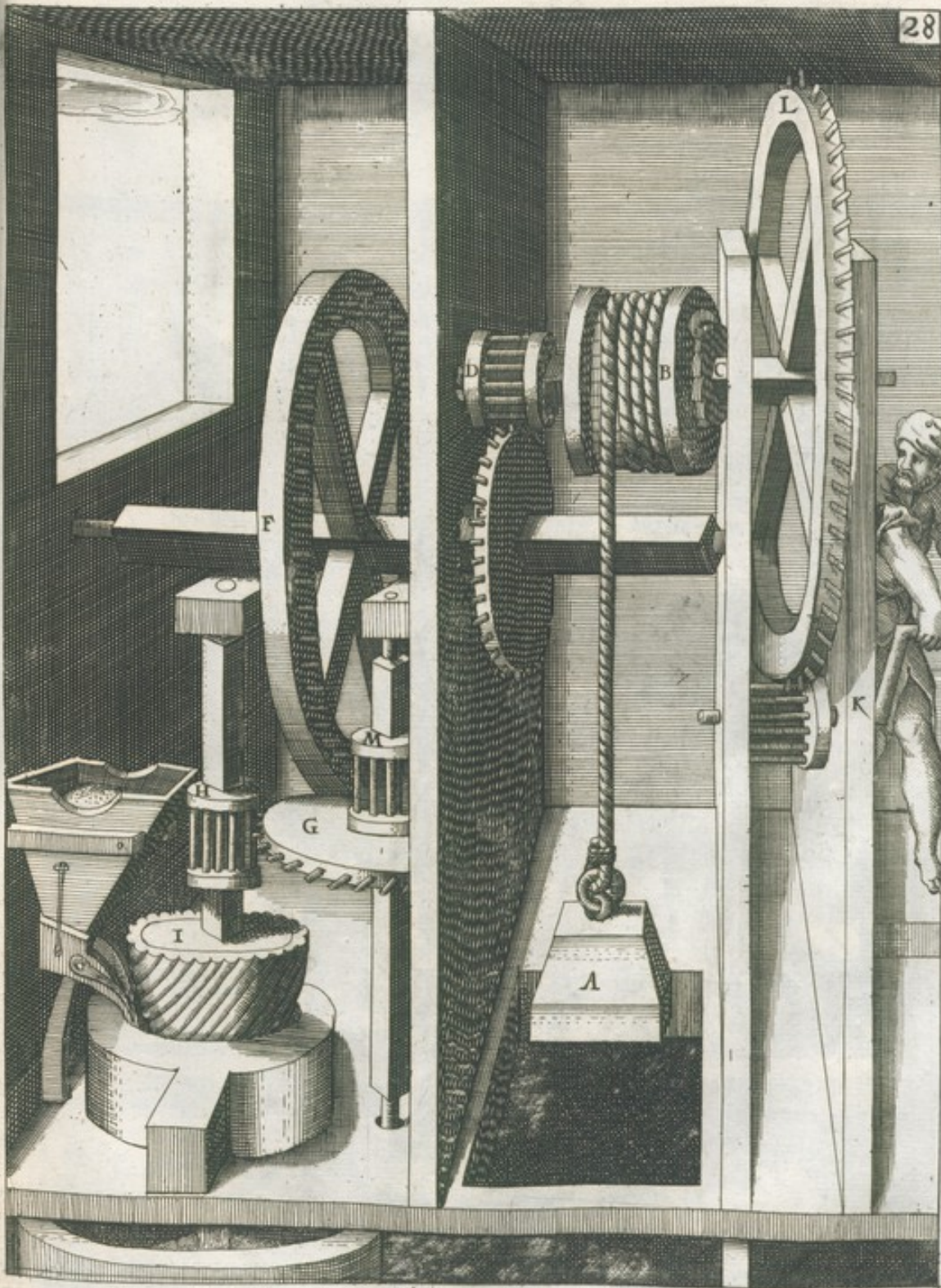

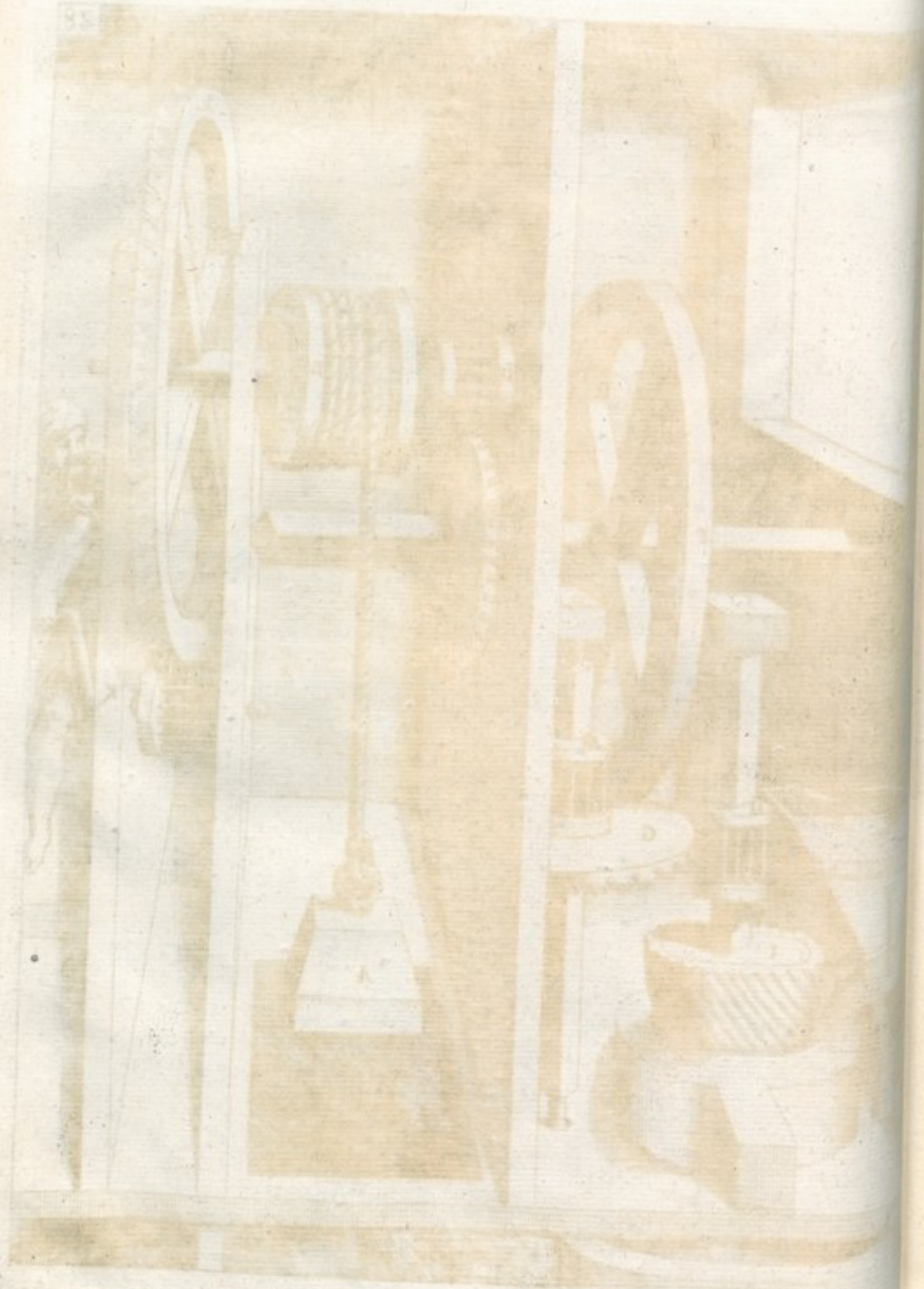

N^o. 29.

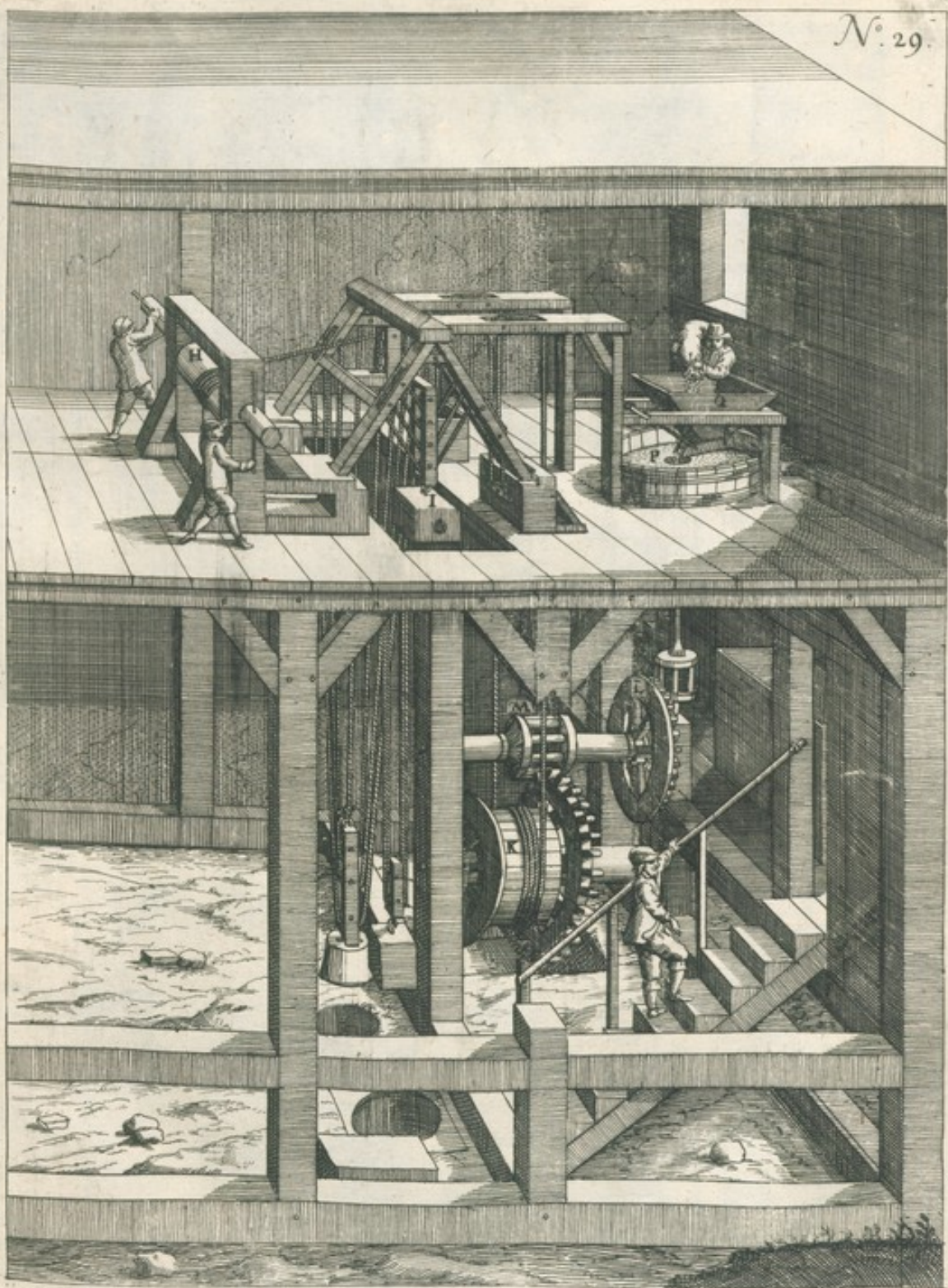



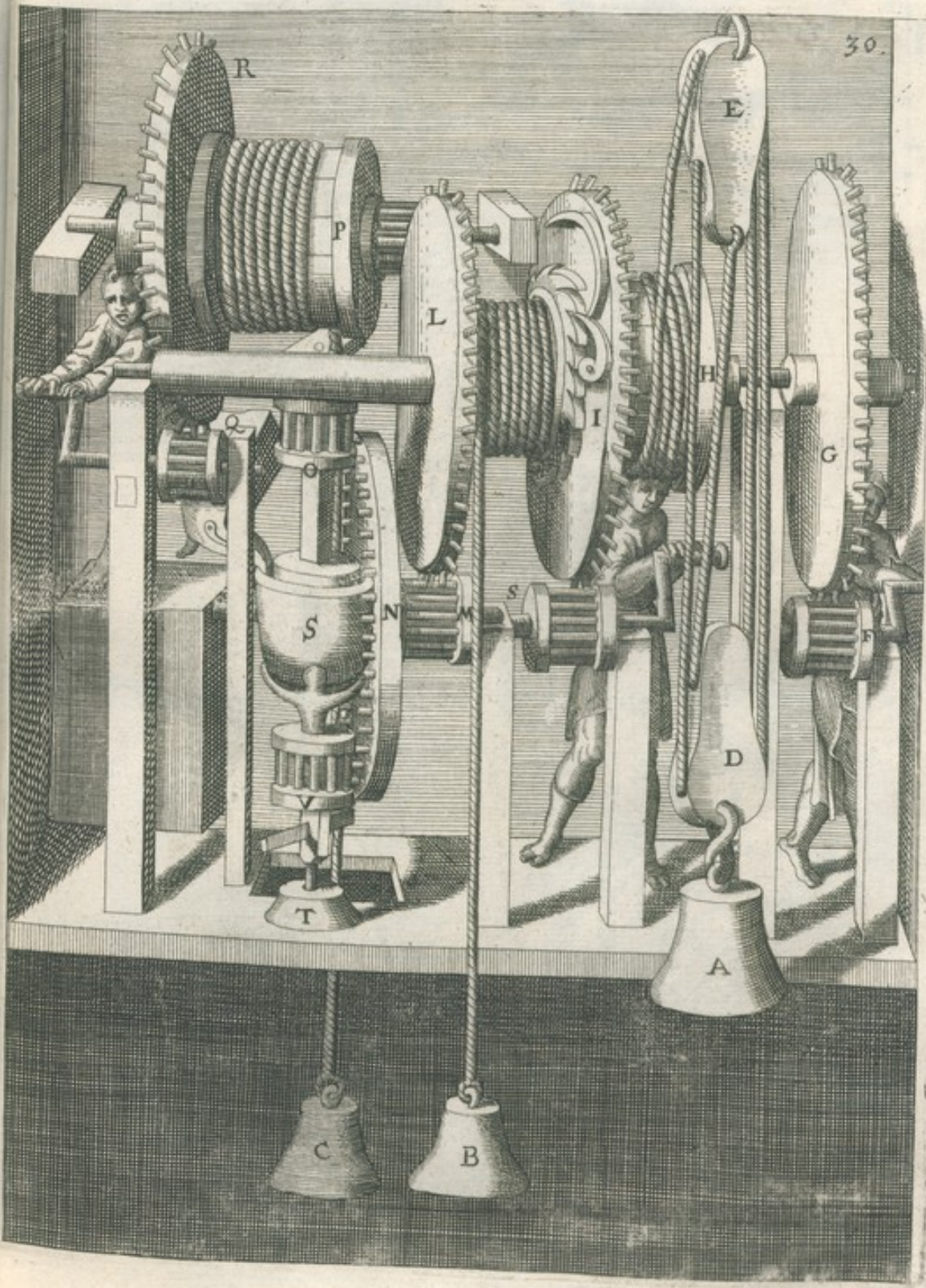

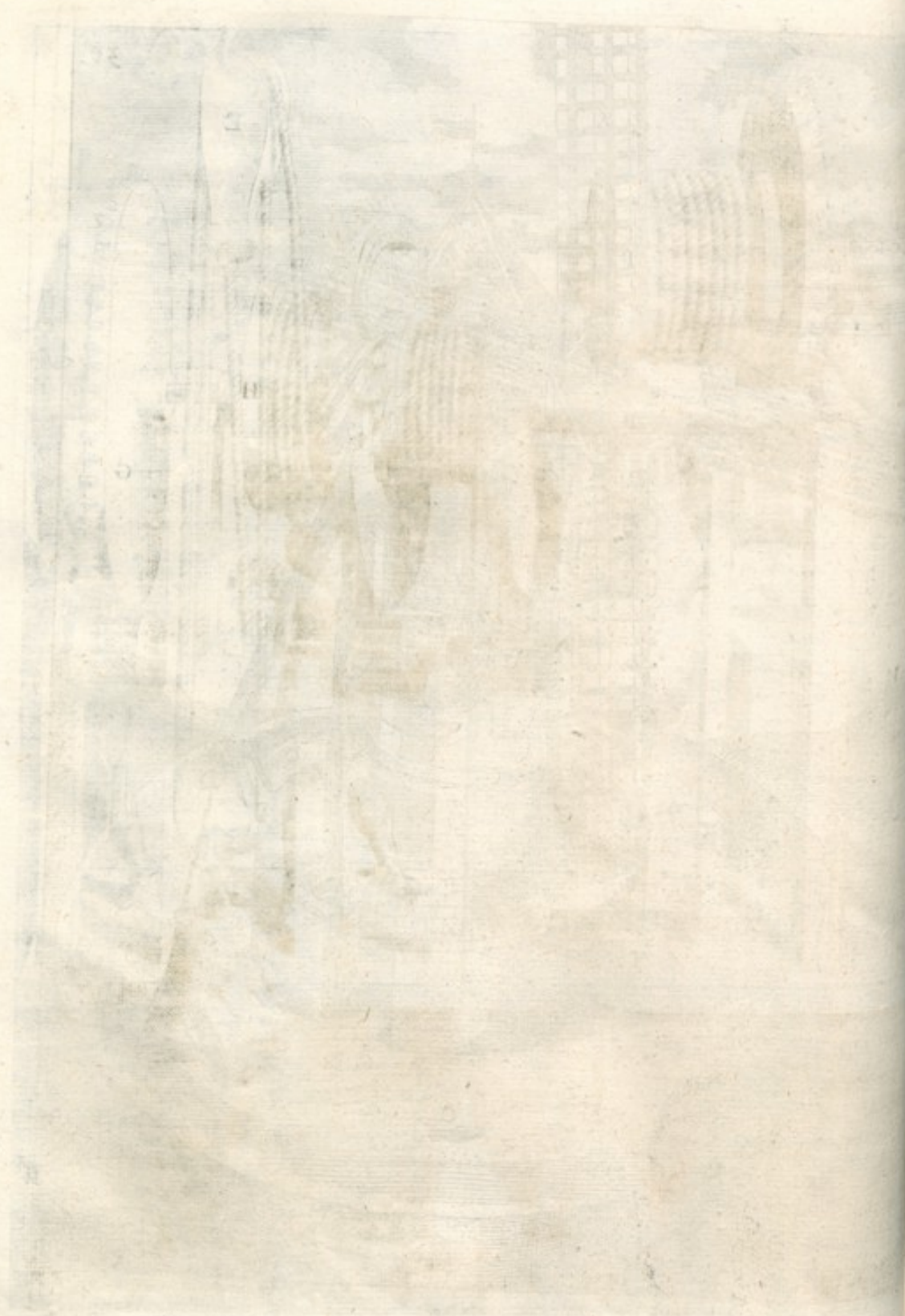

N^o 31

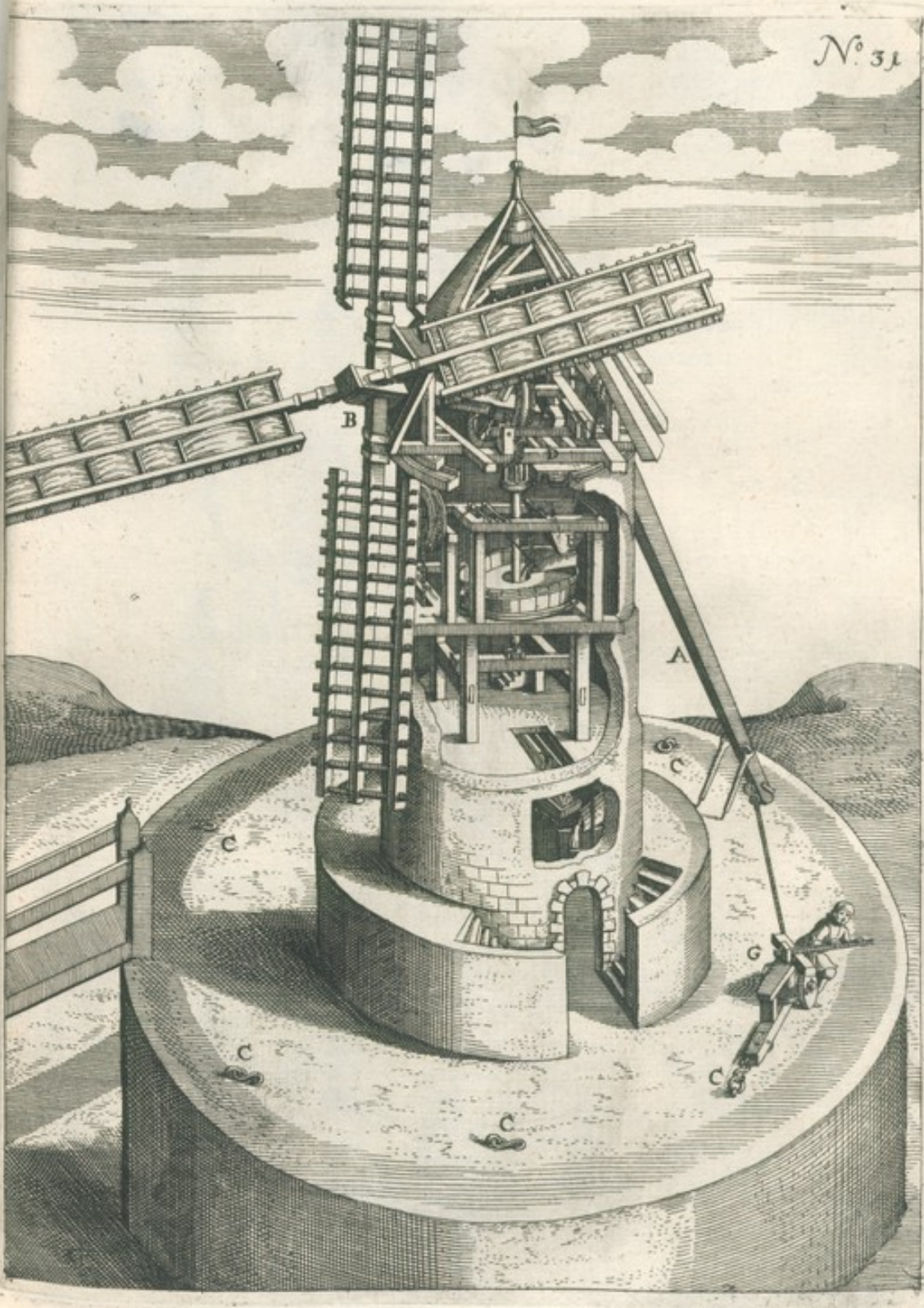

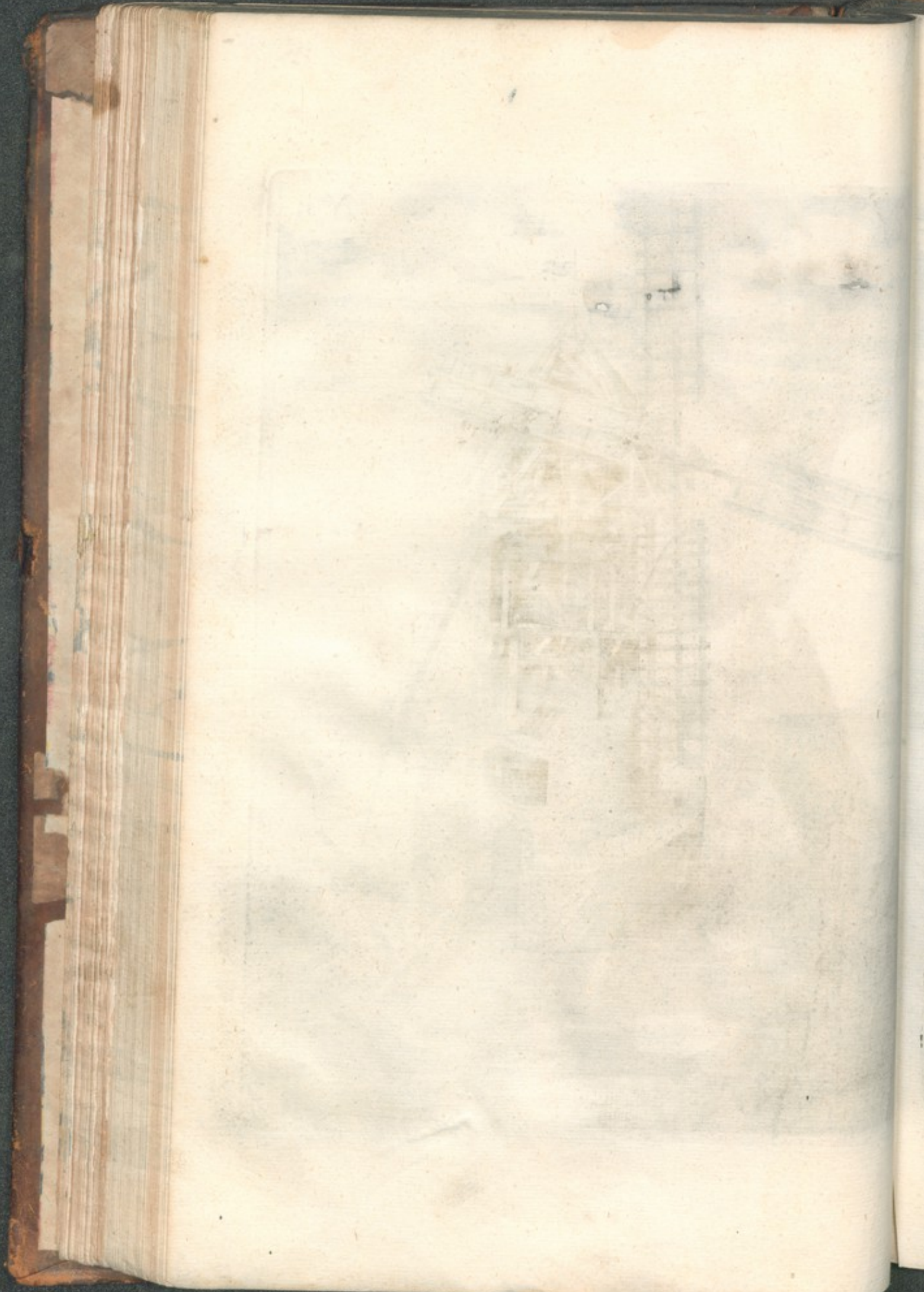

N^o 32.

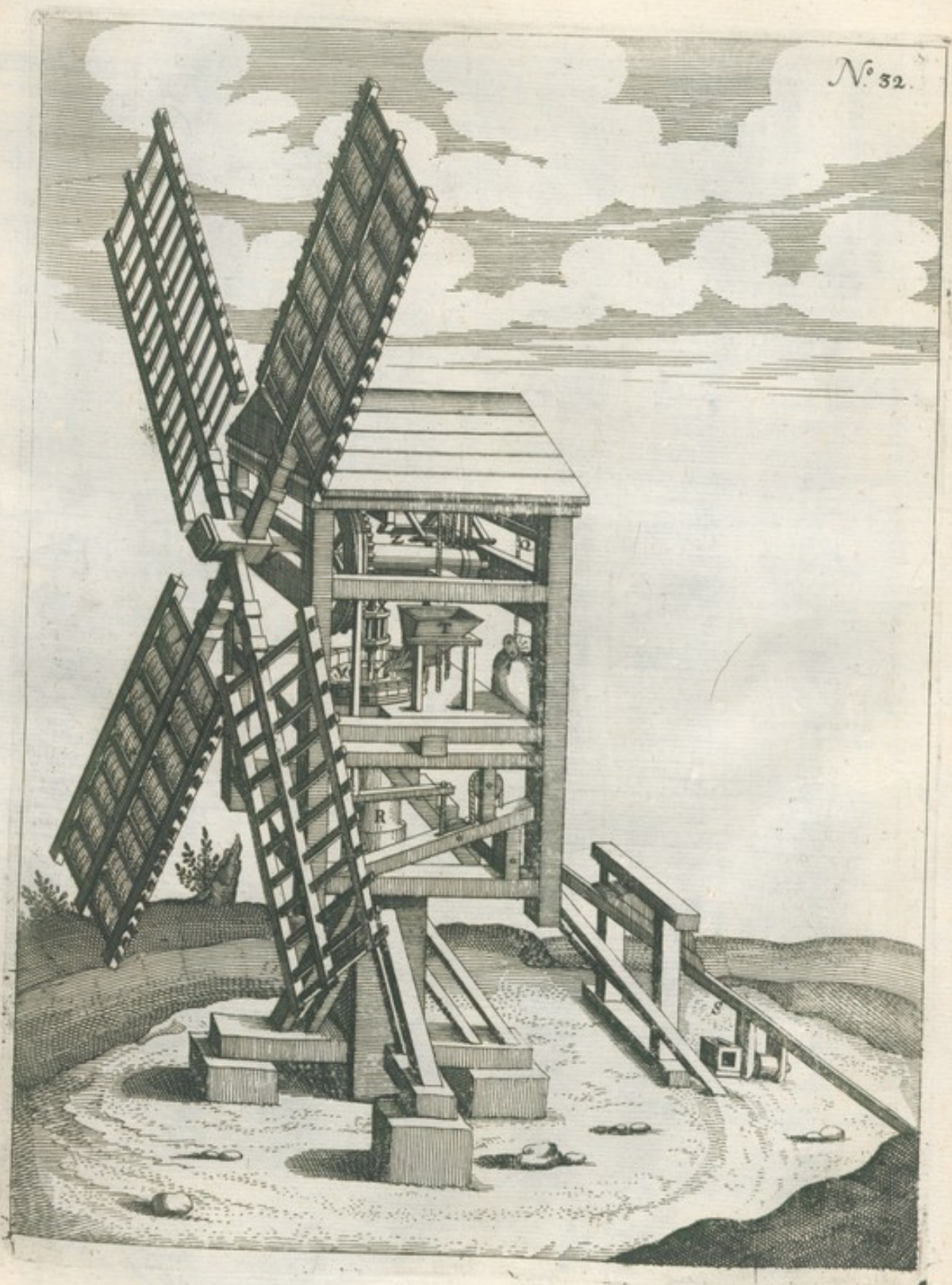

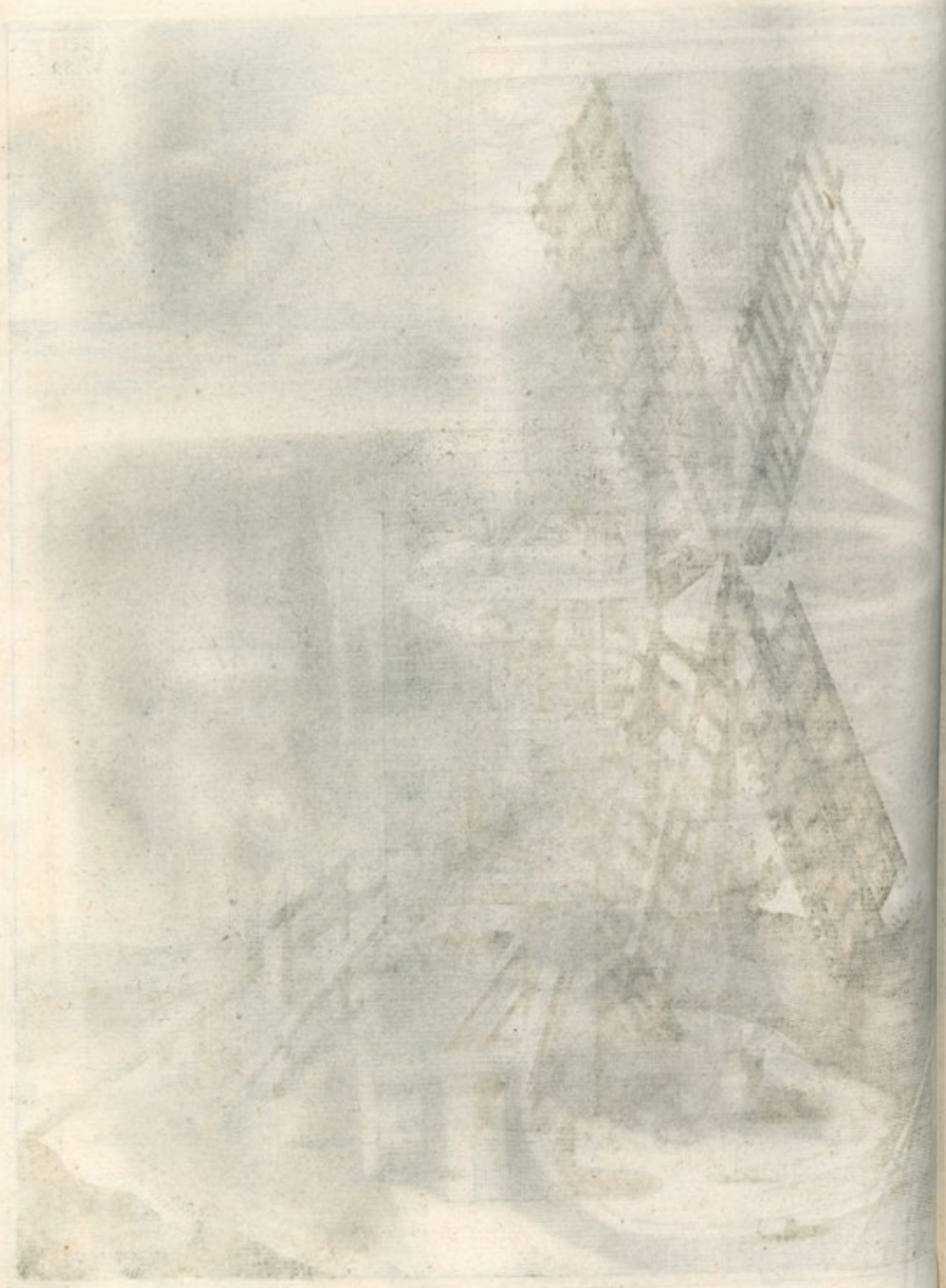

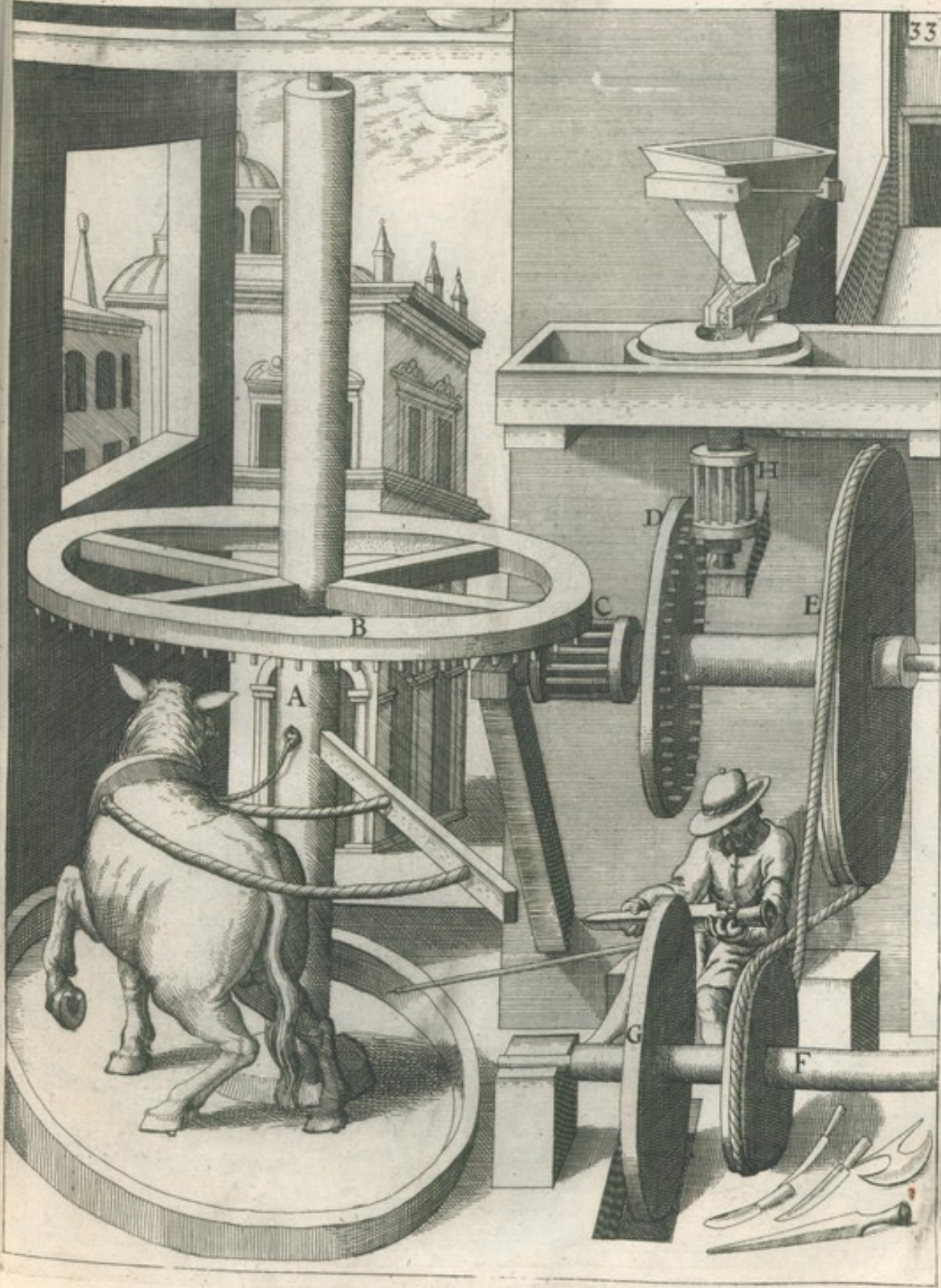



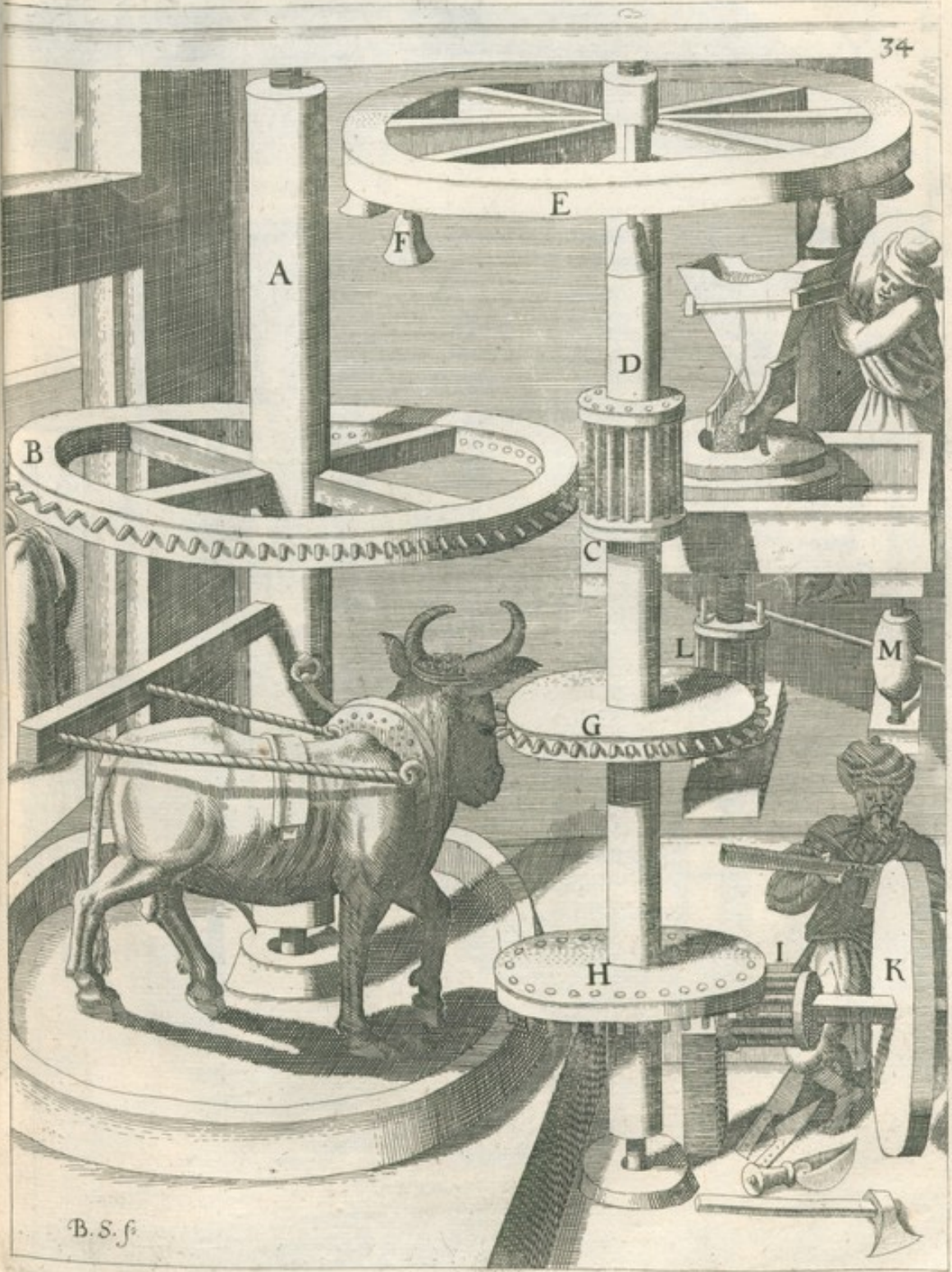

B.S.f.

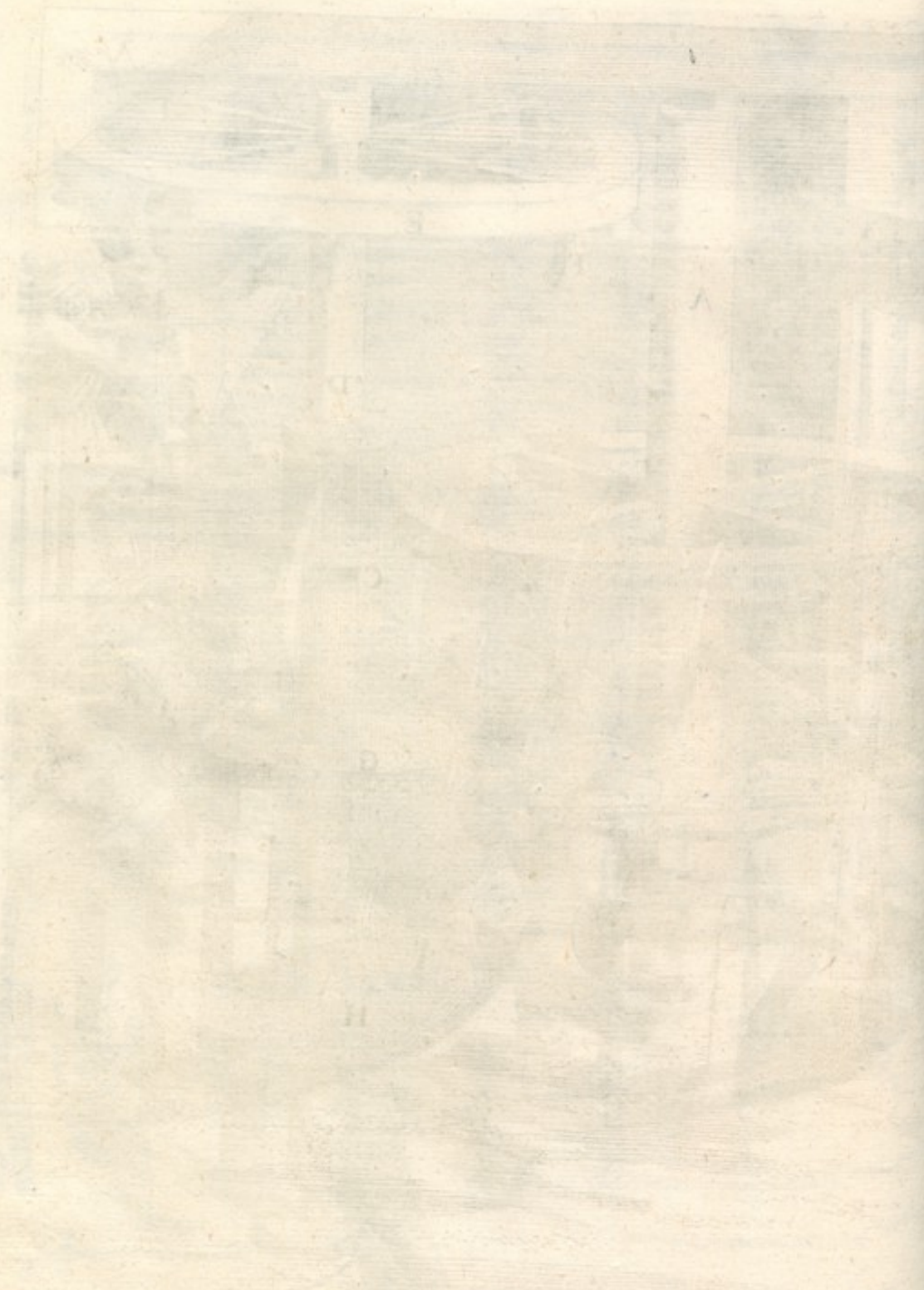

N^o 35.

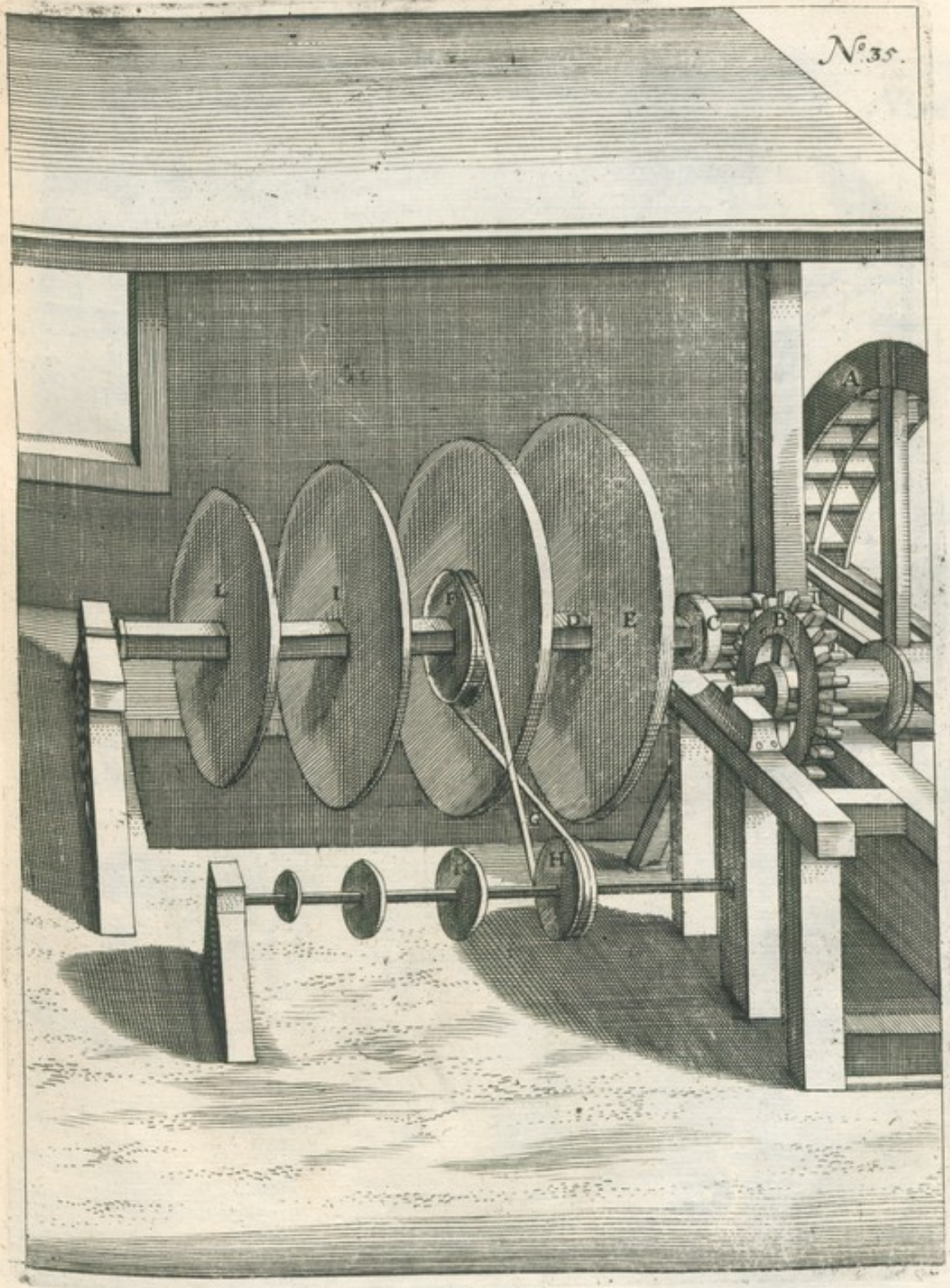

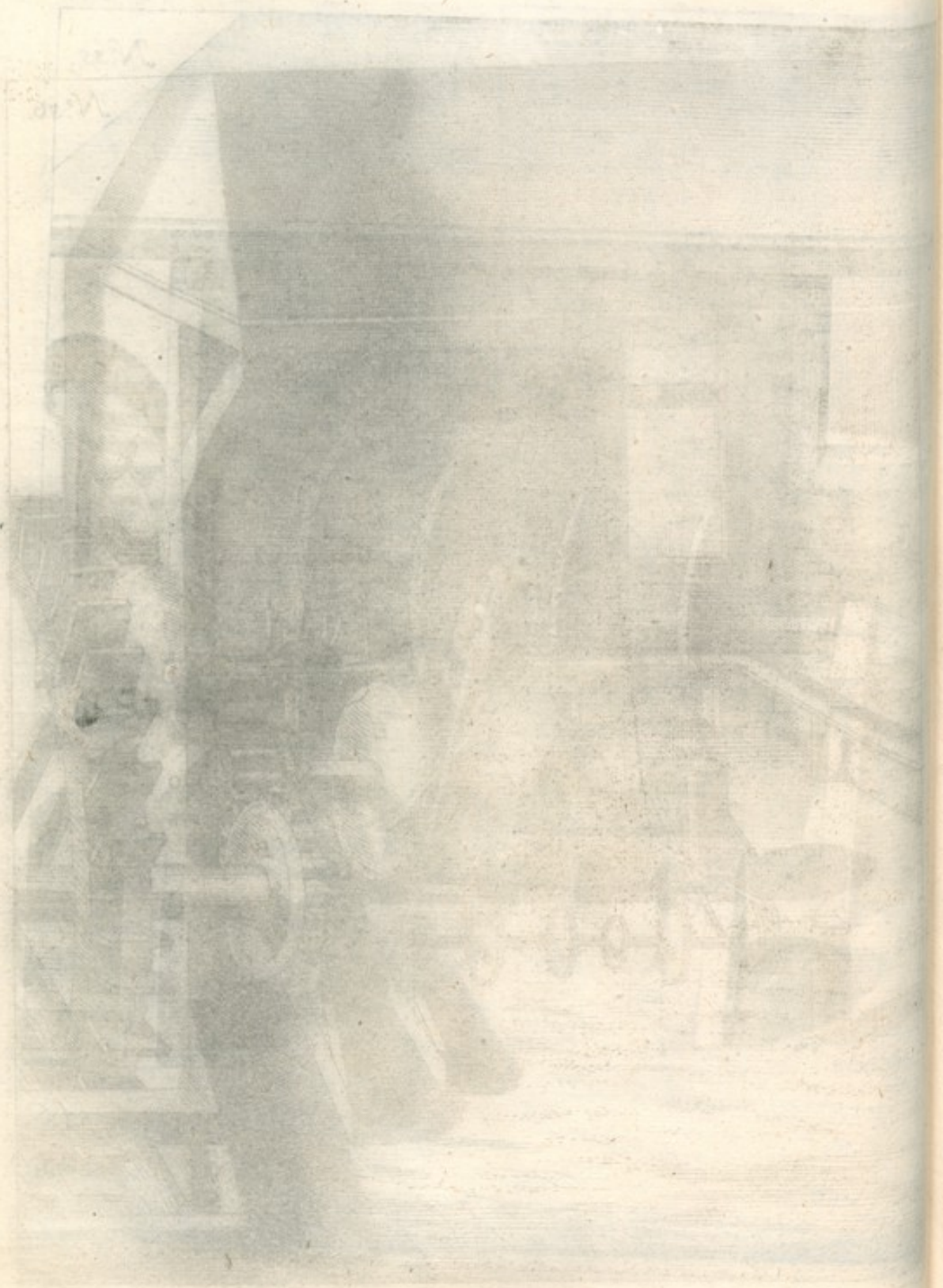

N^o. 56.

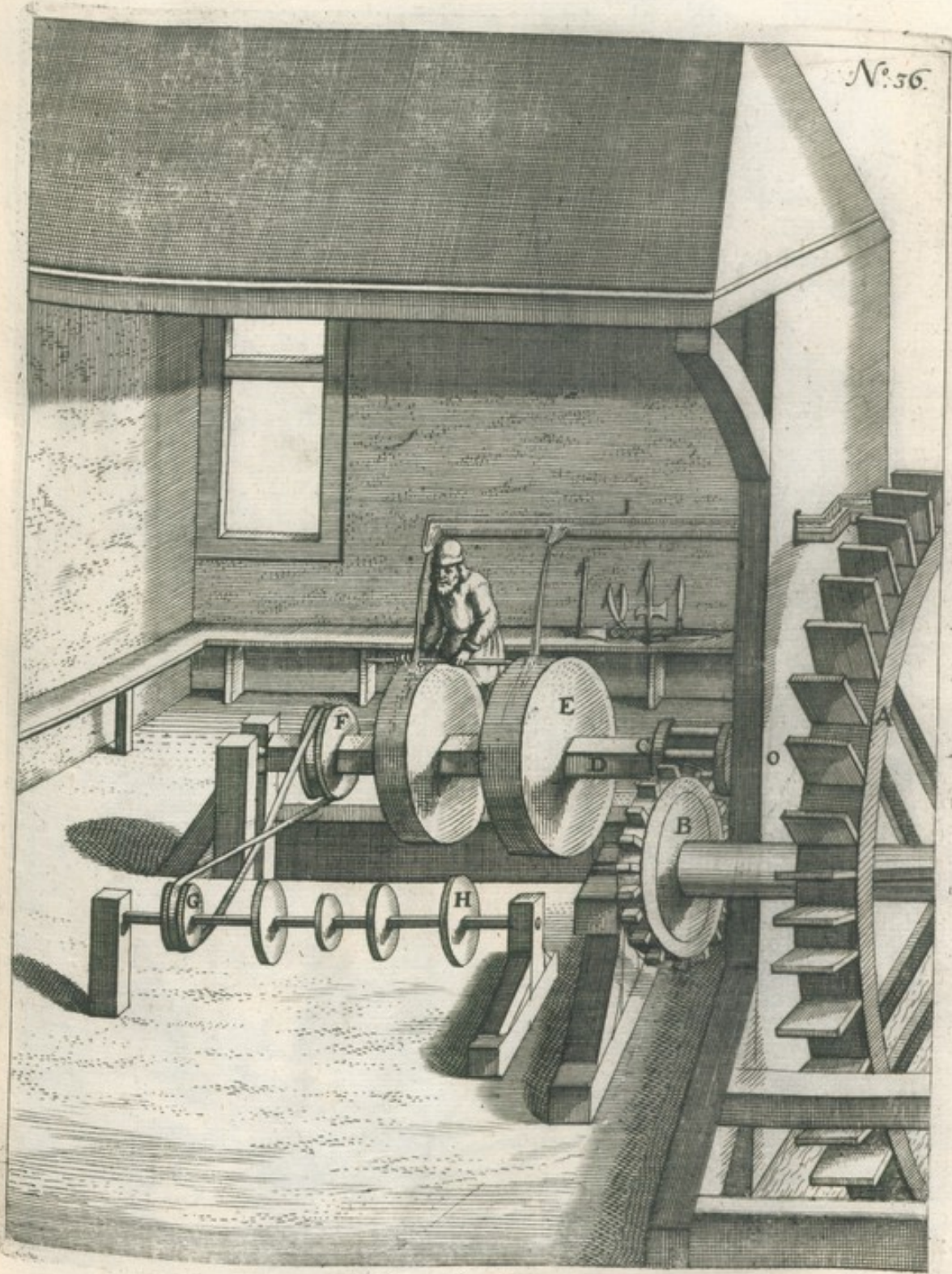

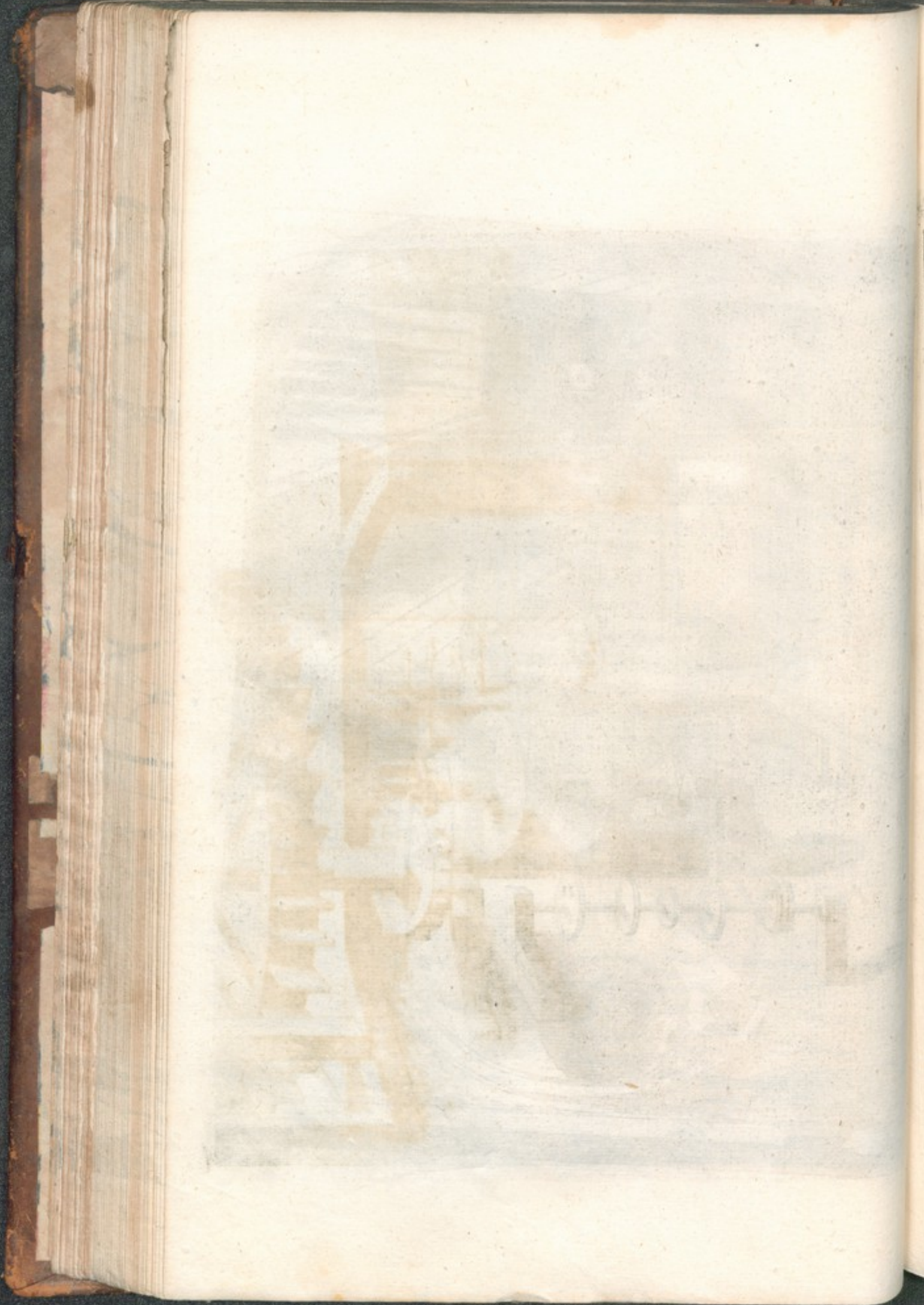

N^o 37.

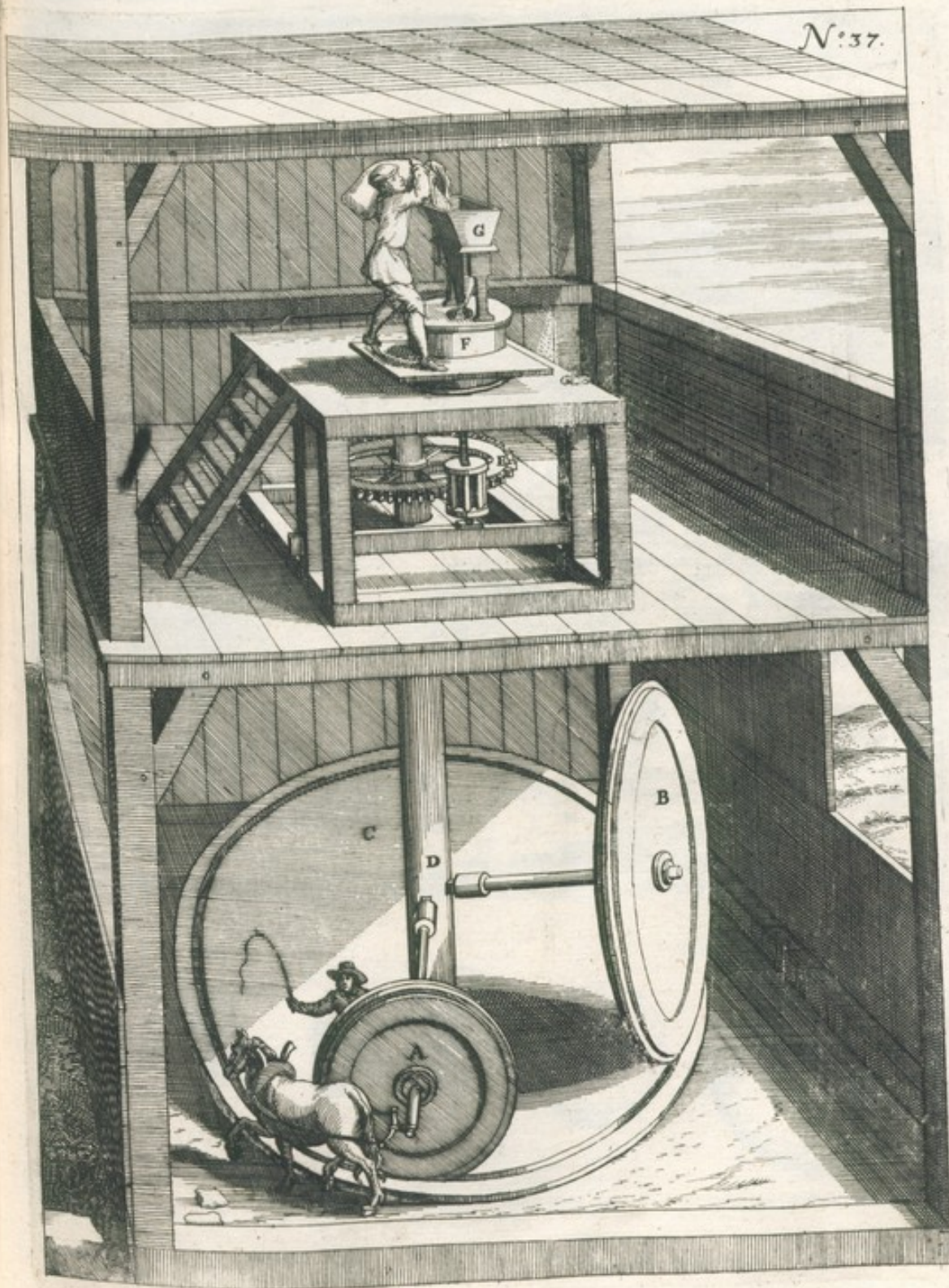

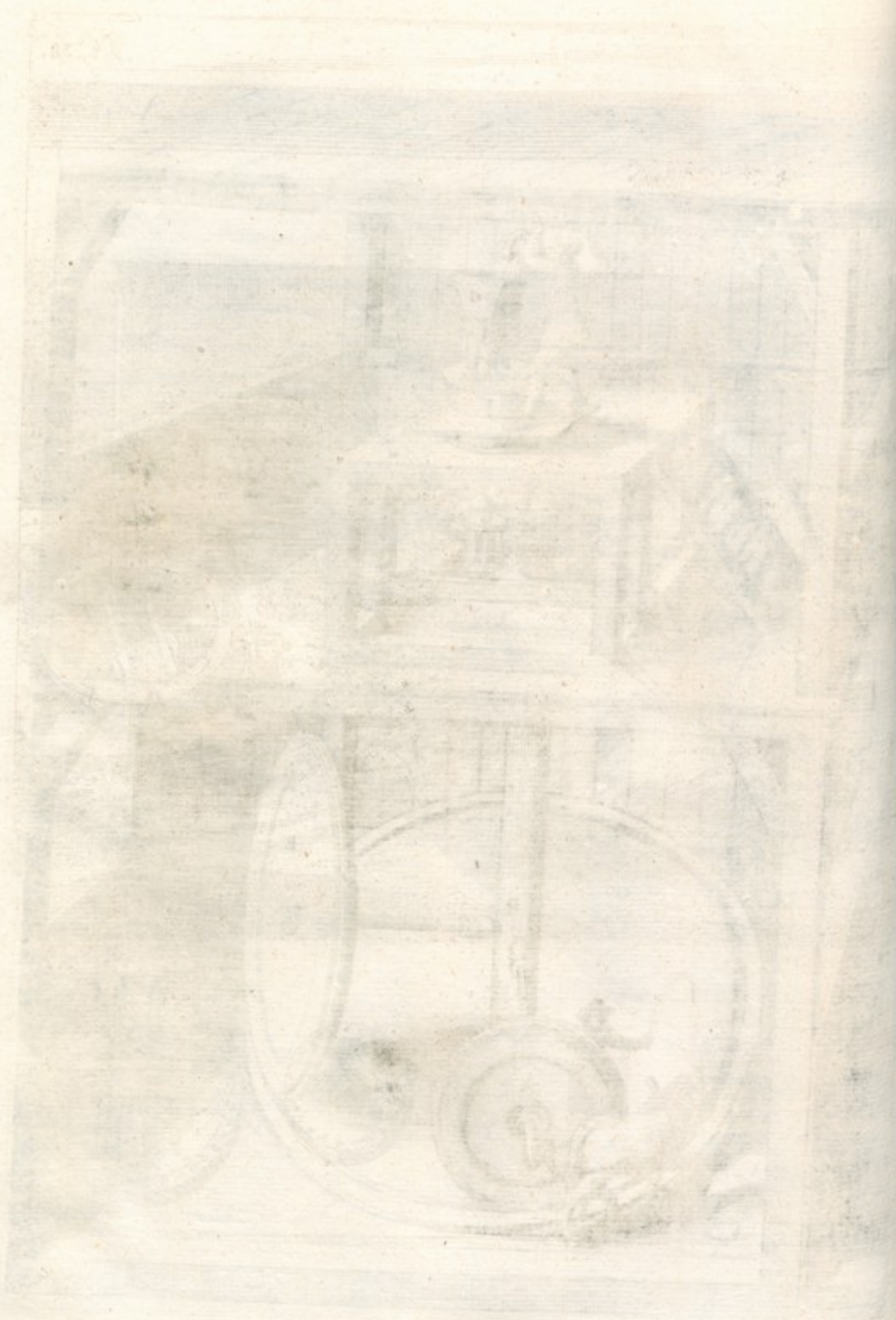

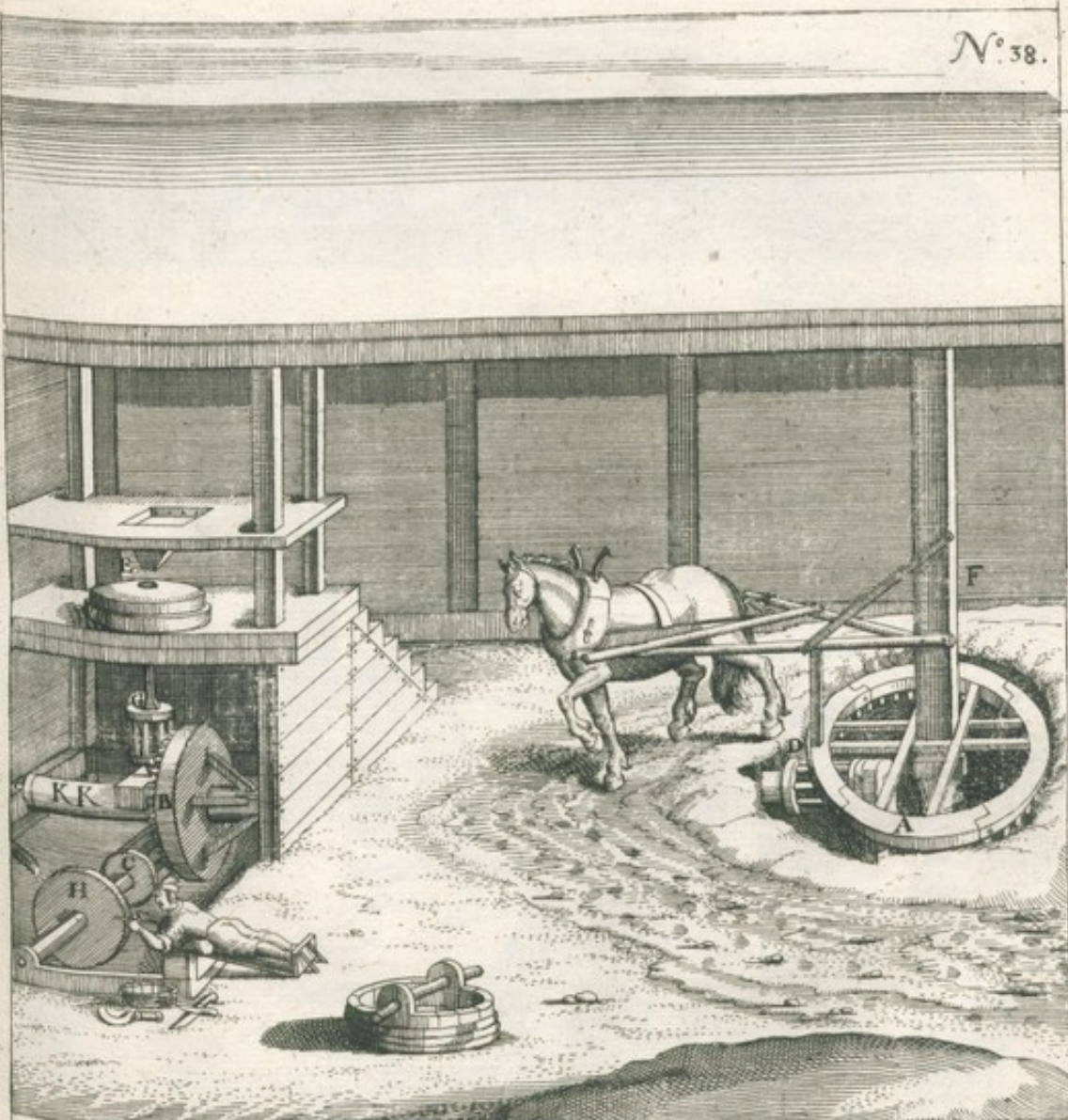

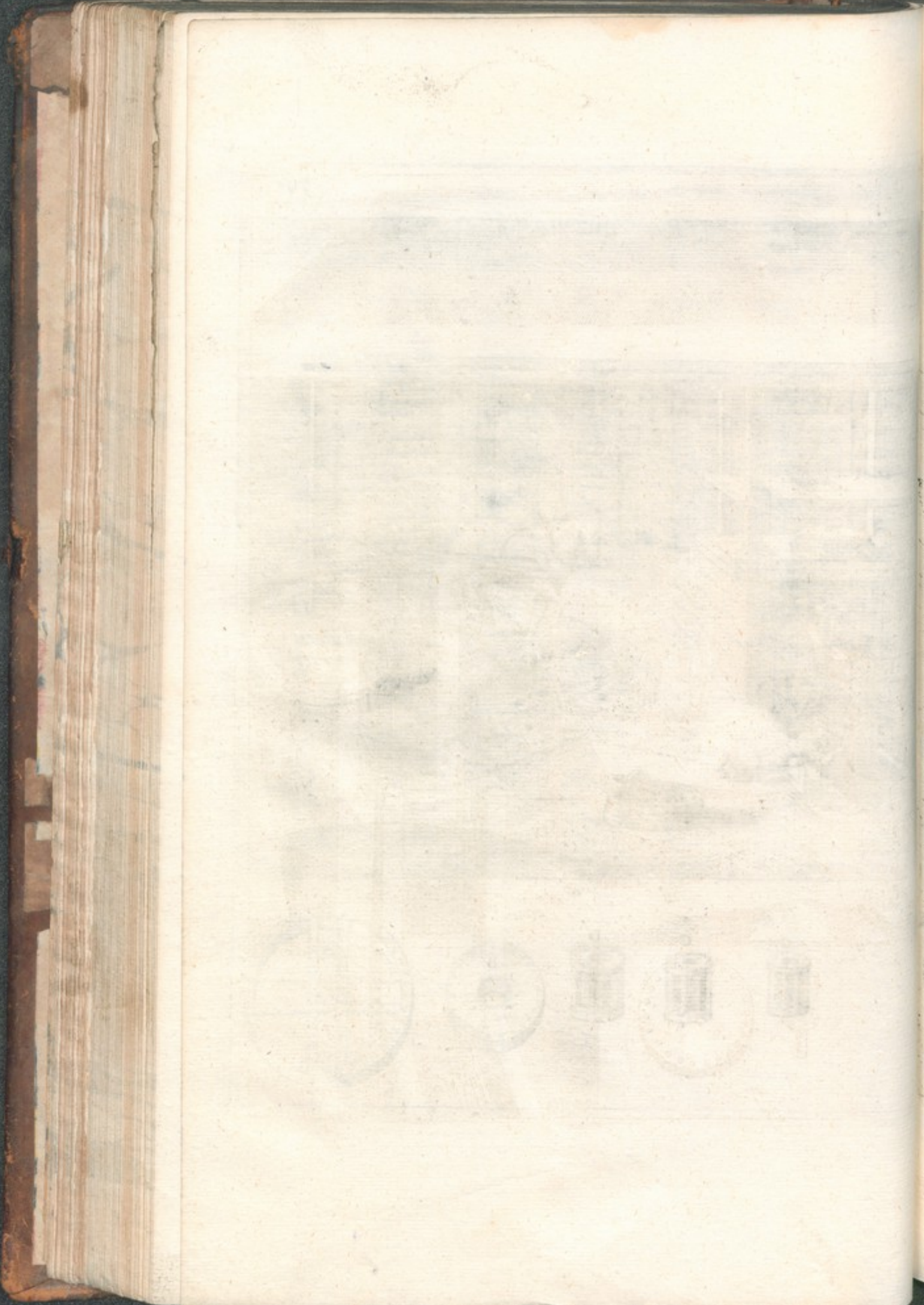

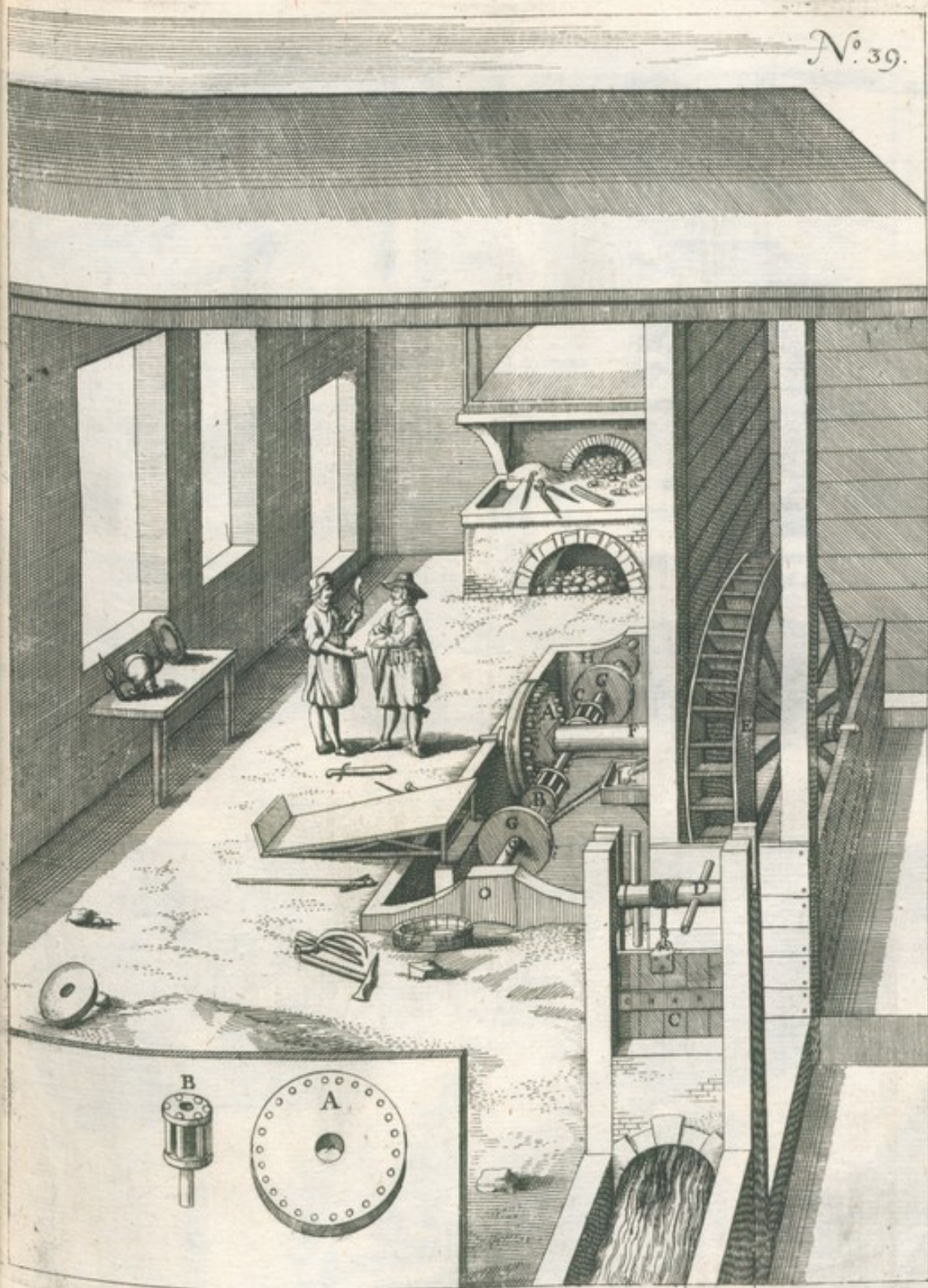

C



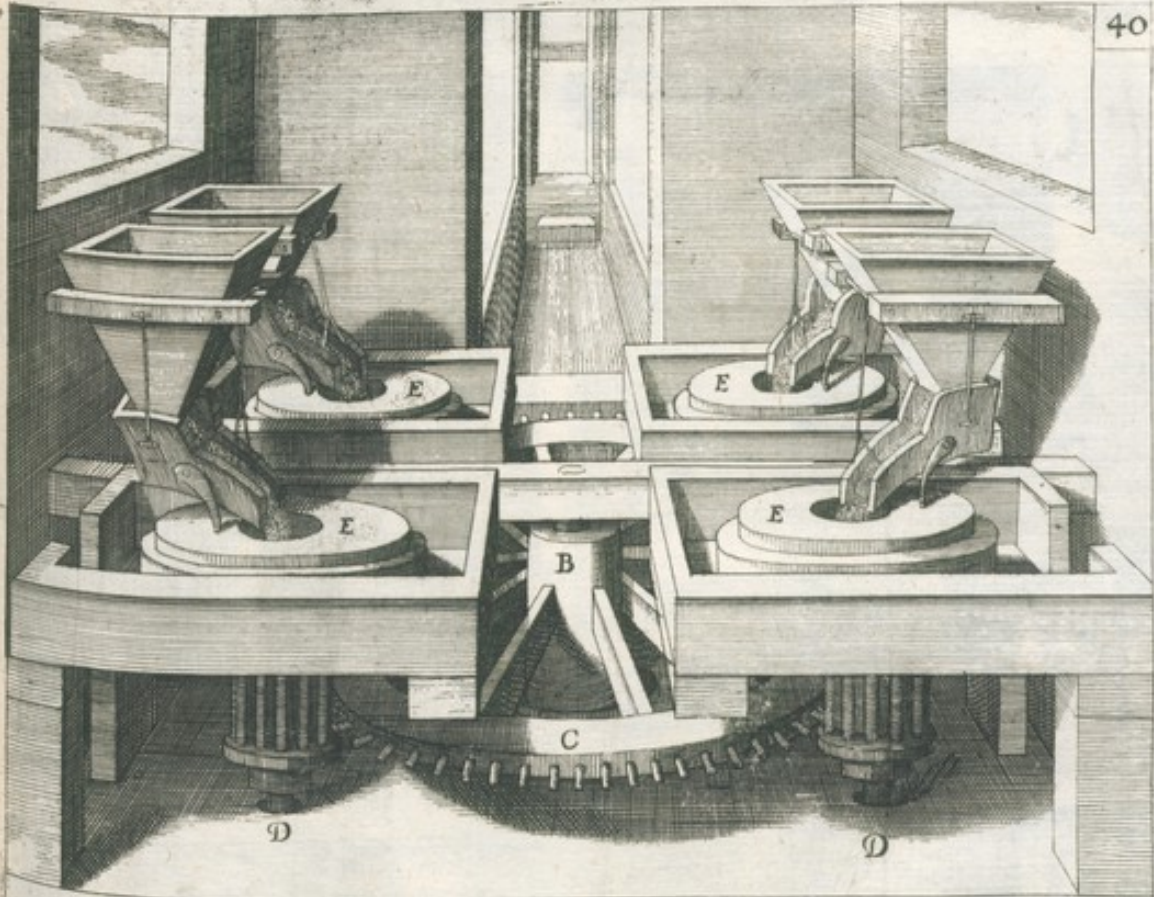

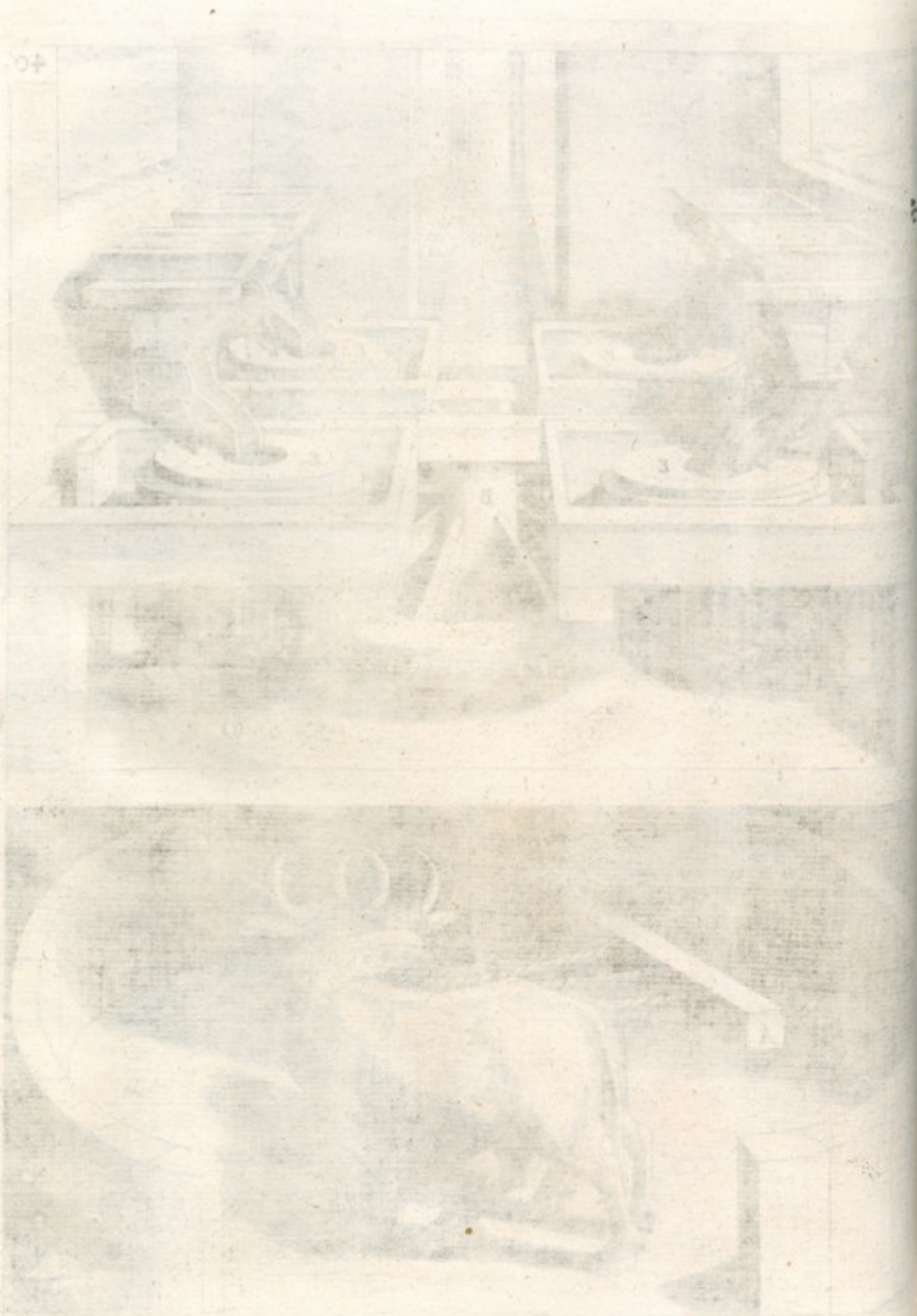

40

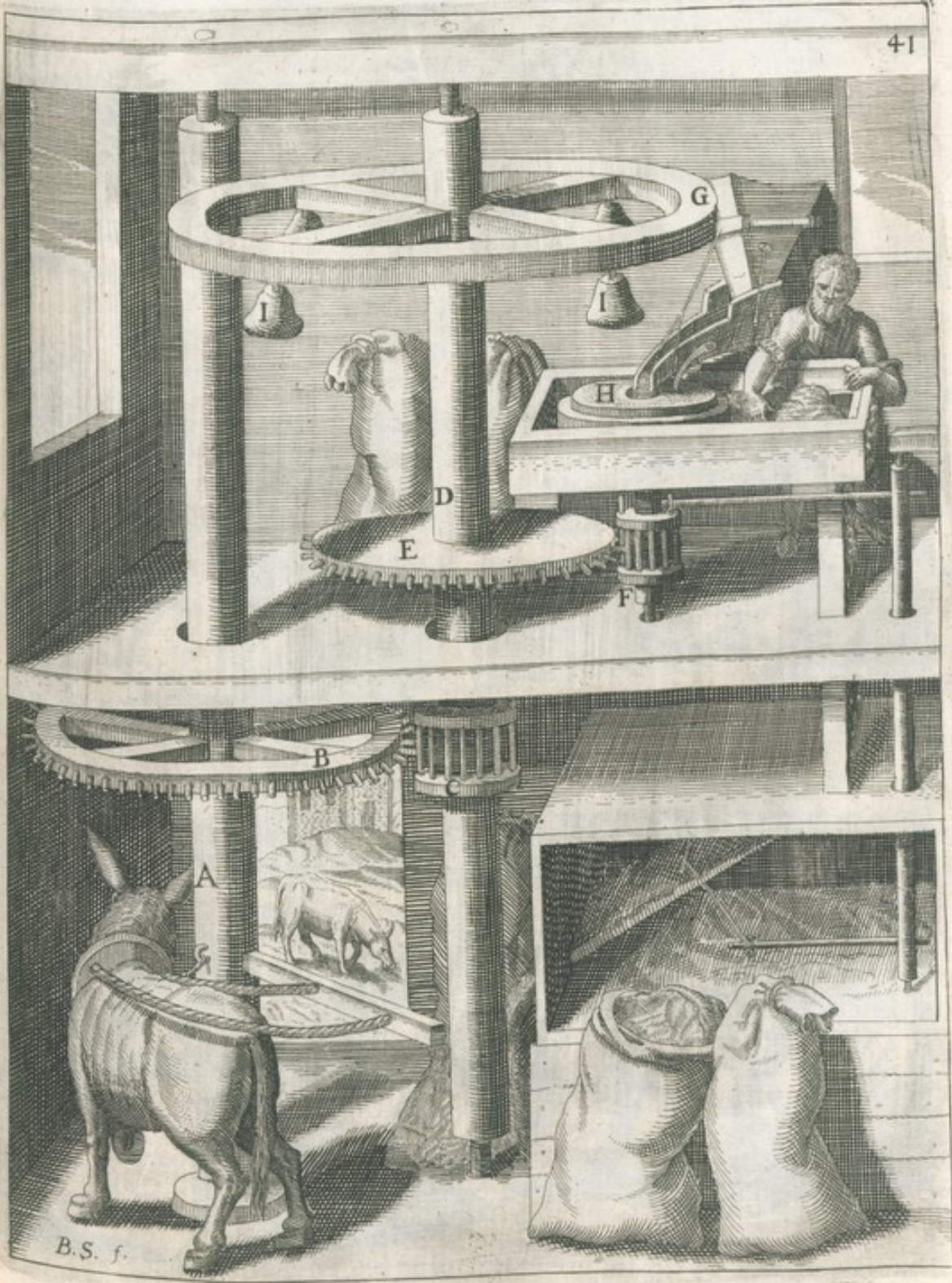

B.S. f.

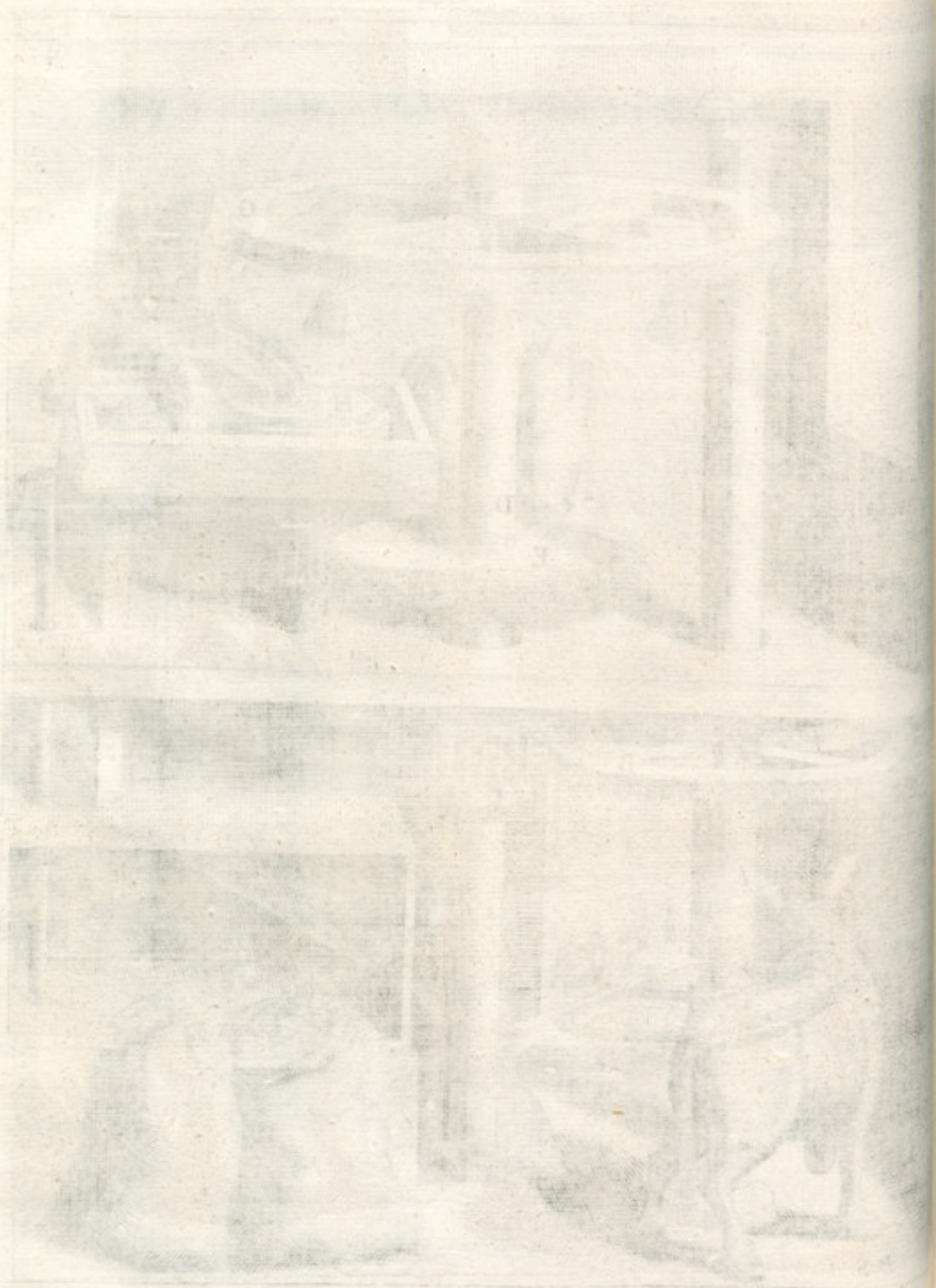

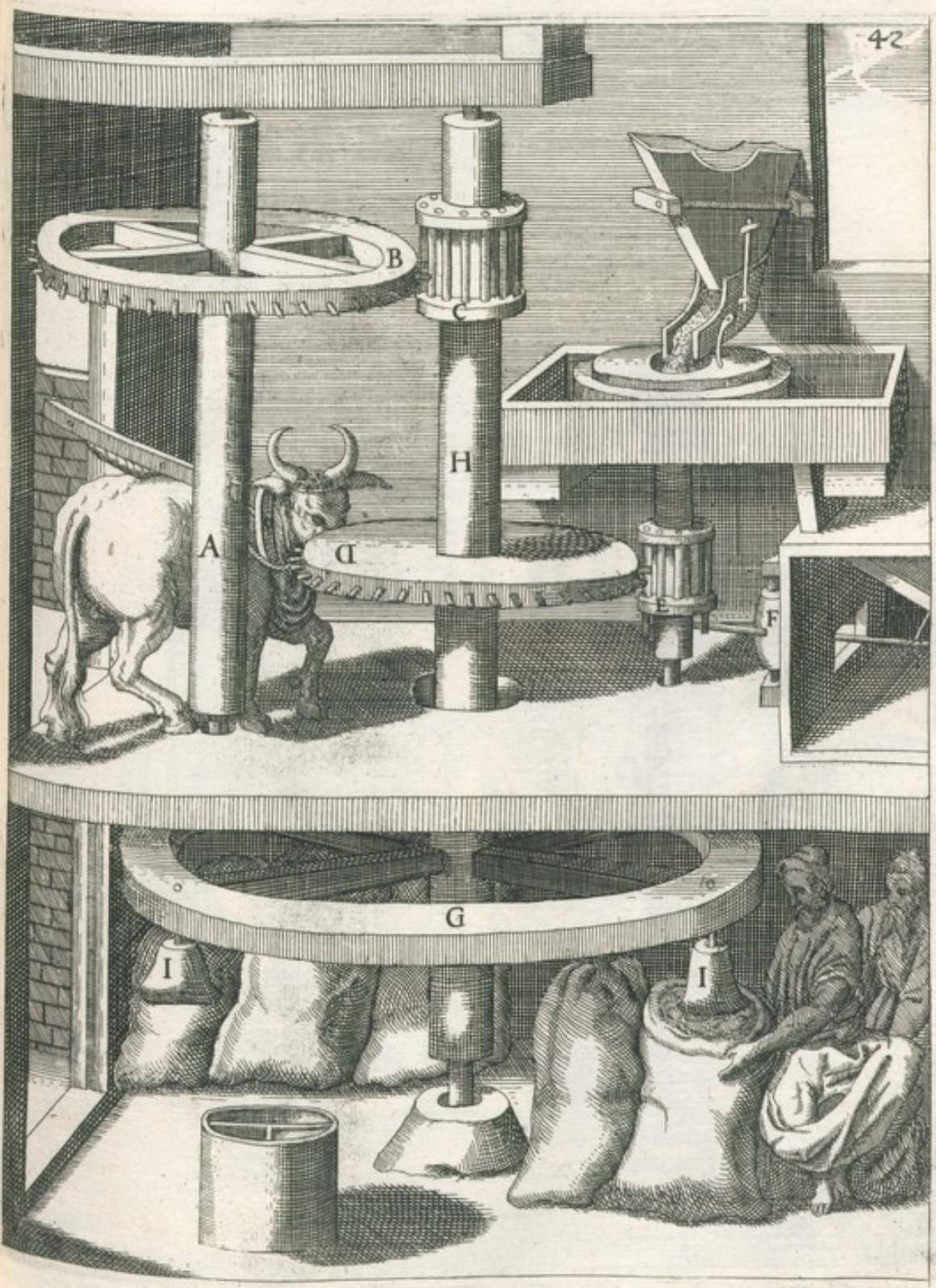

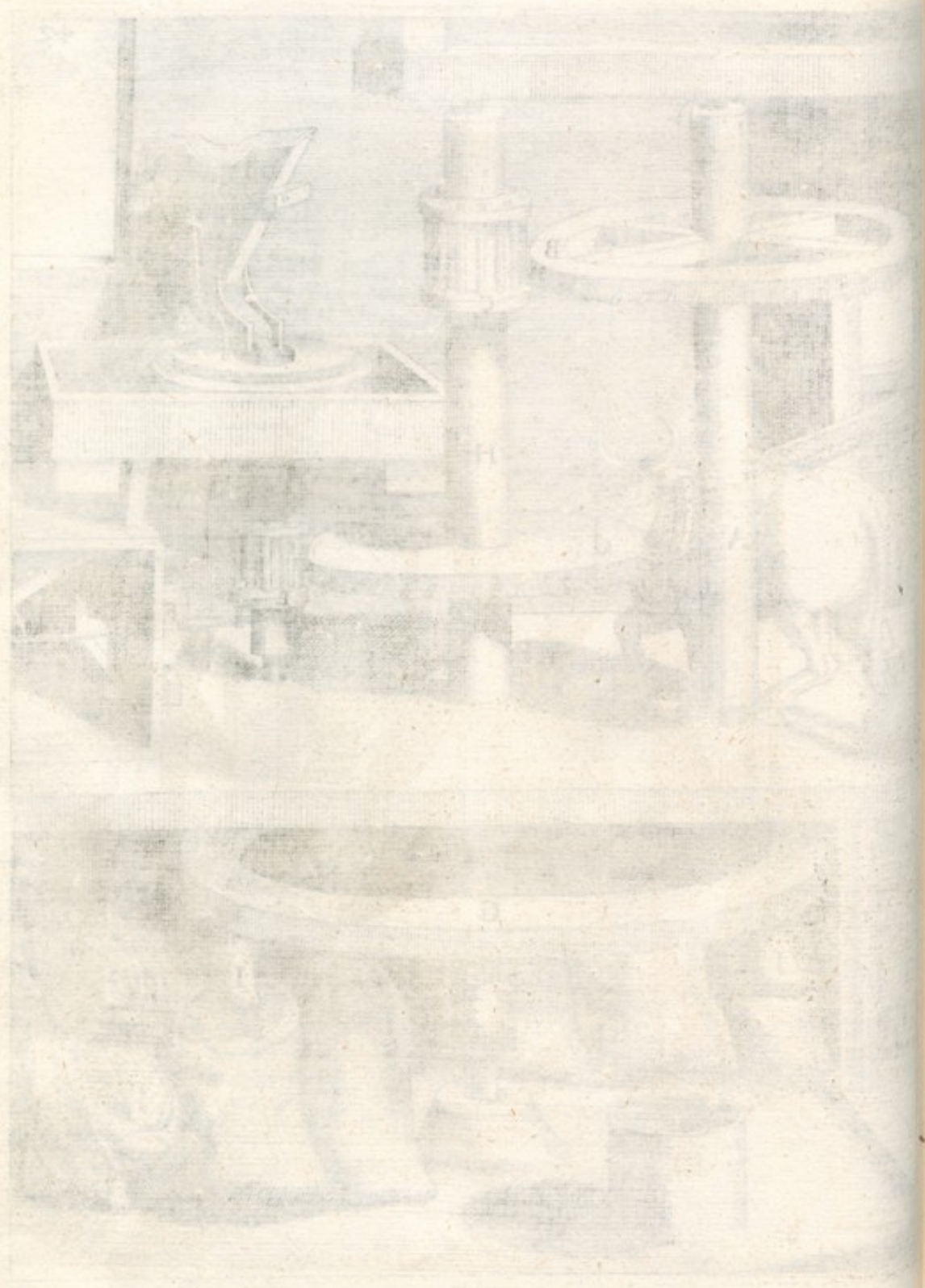

N^o. 43.

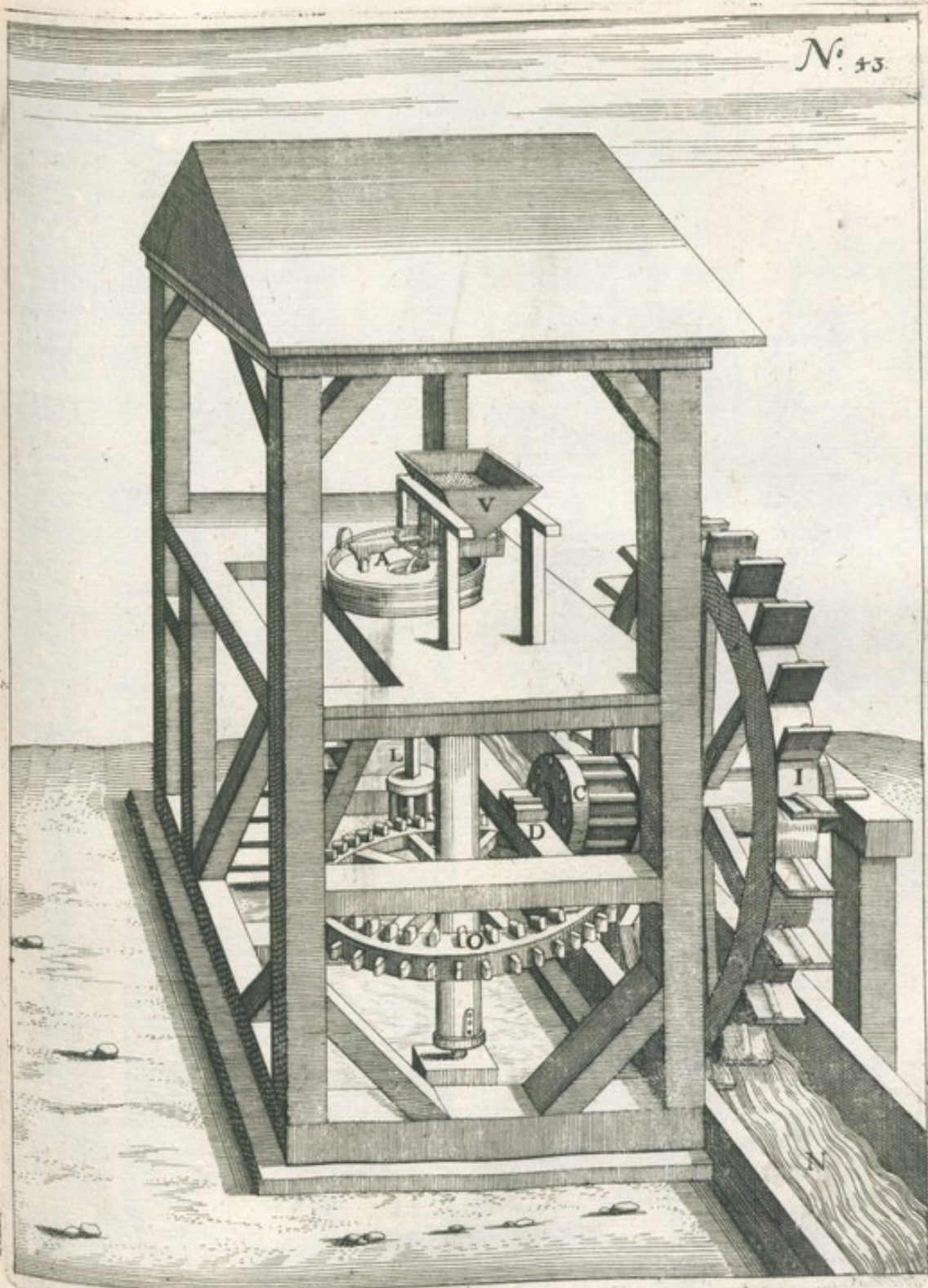

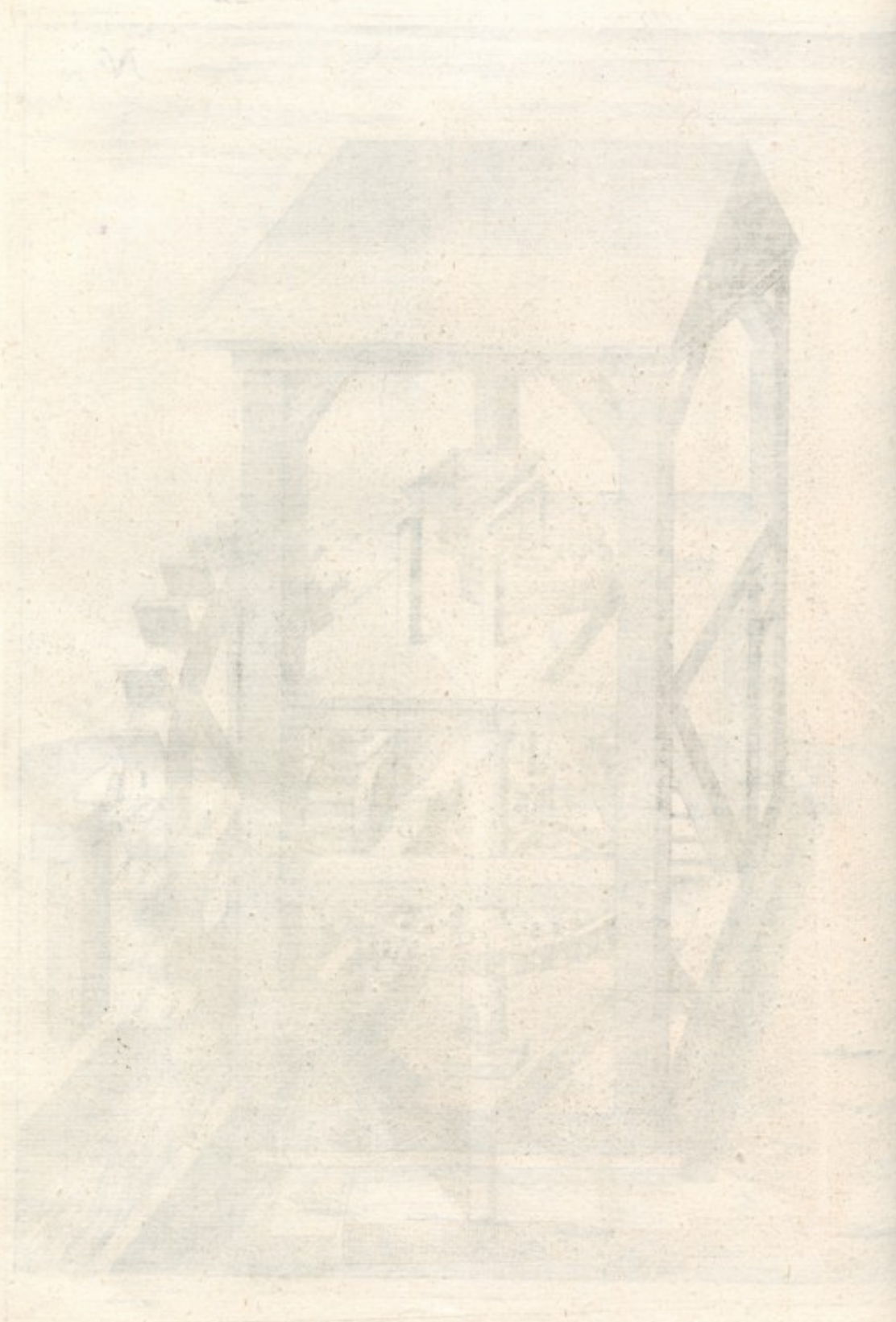

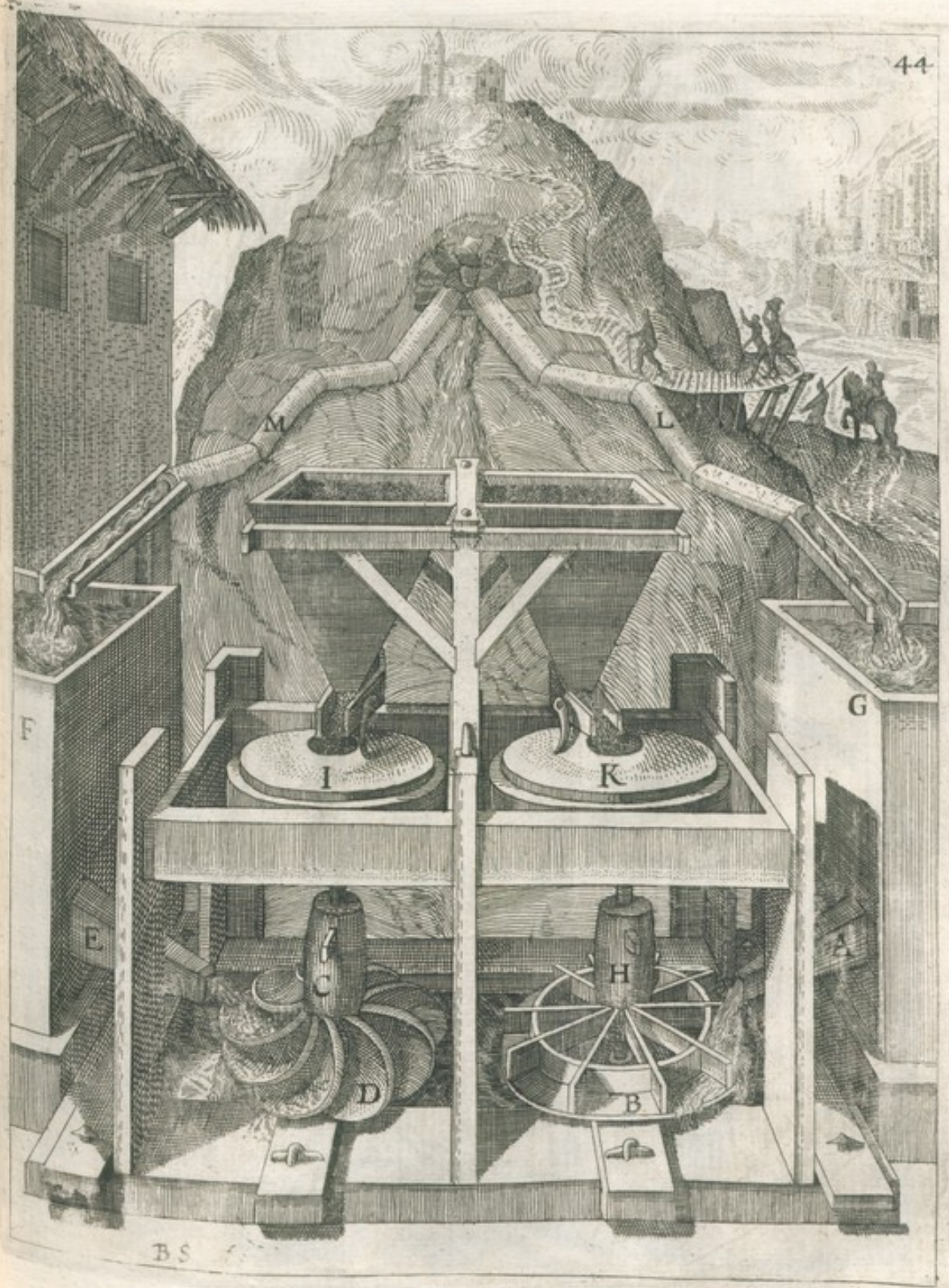

B S

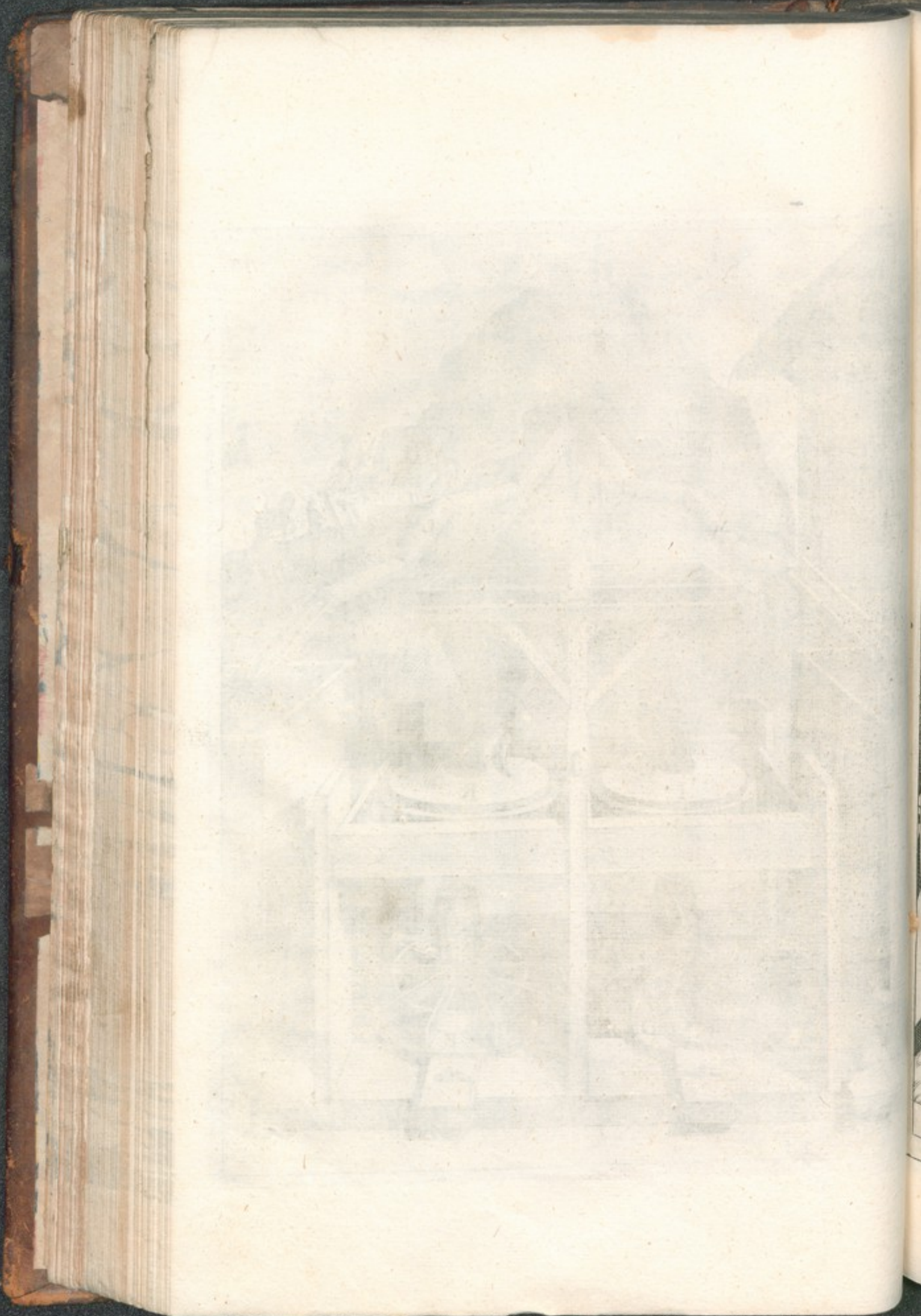

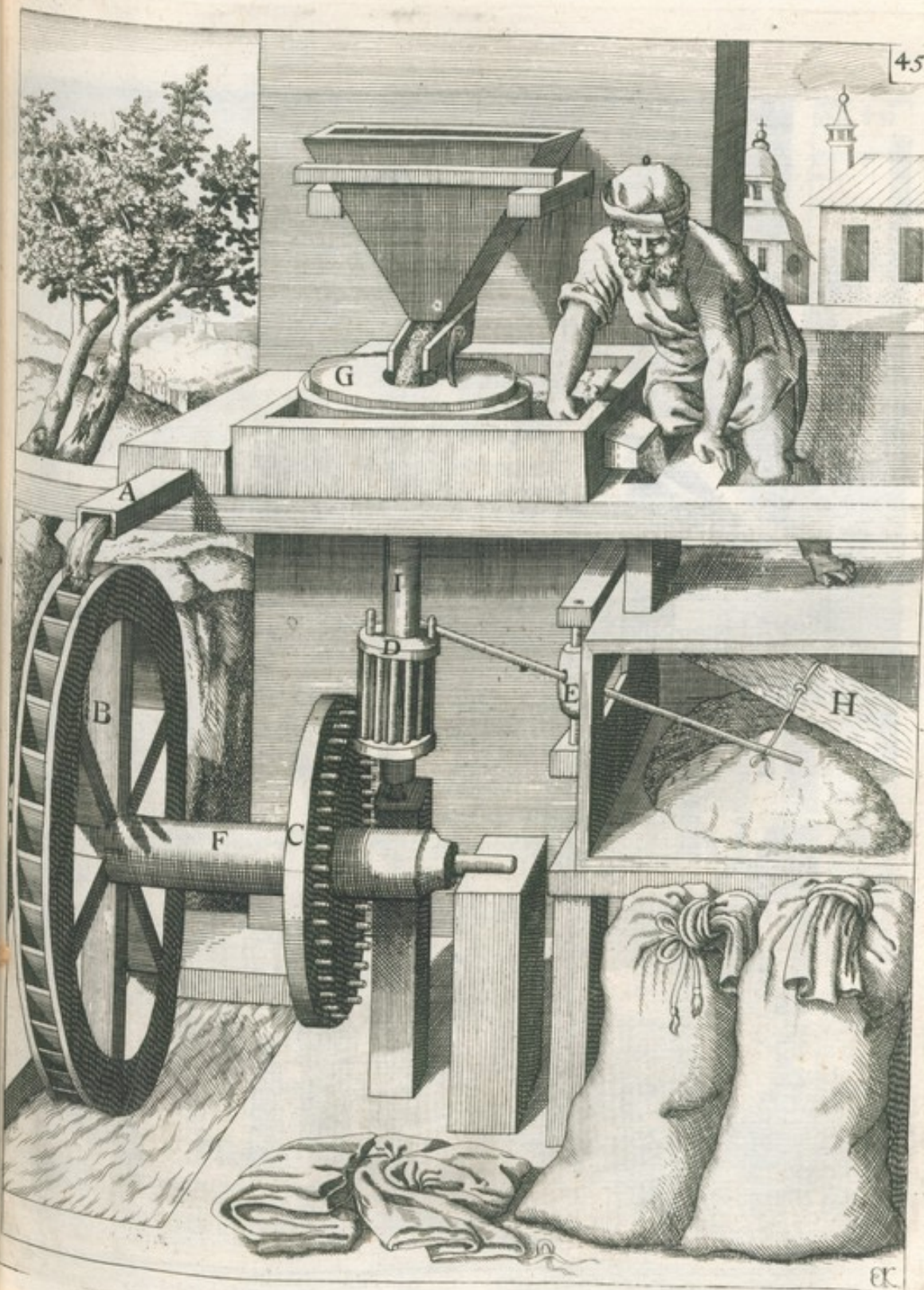

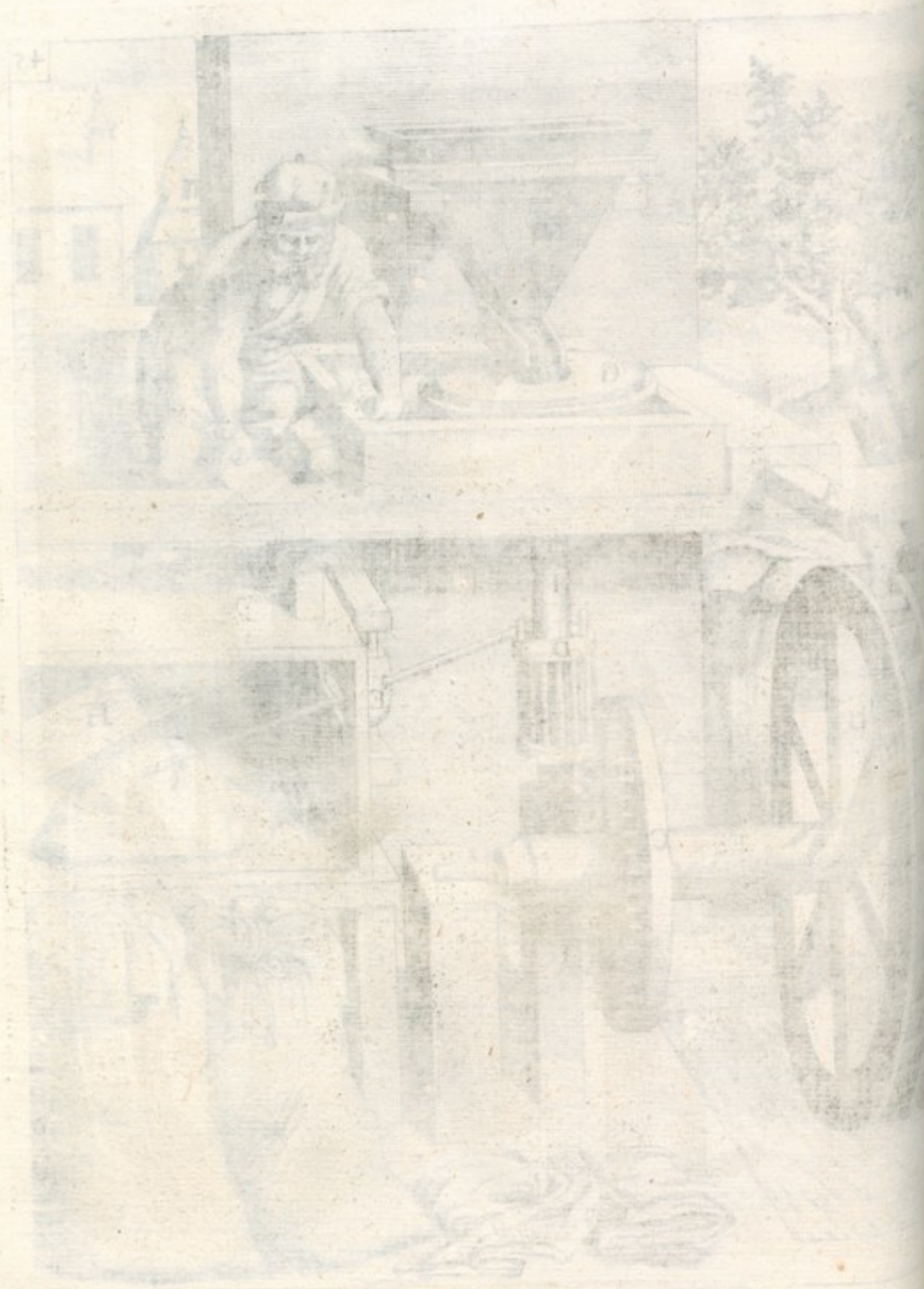

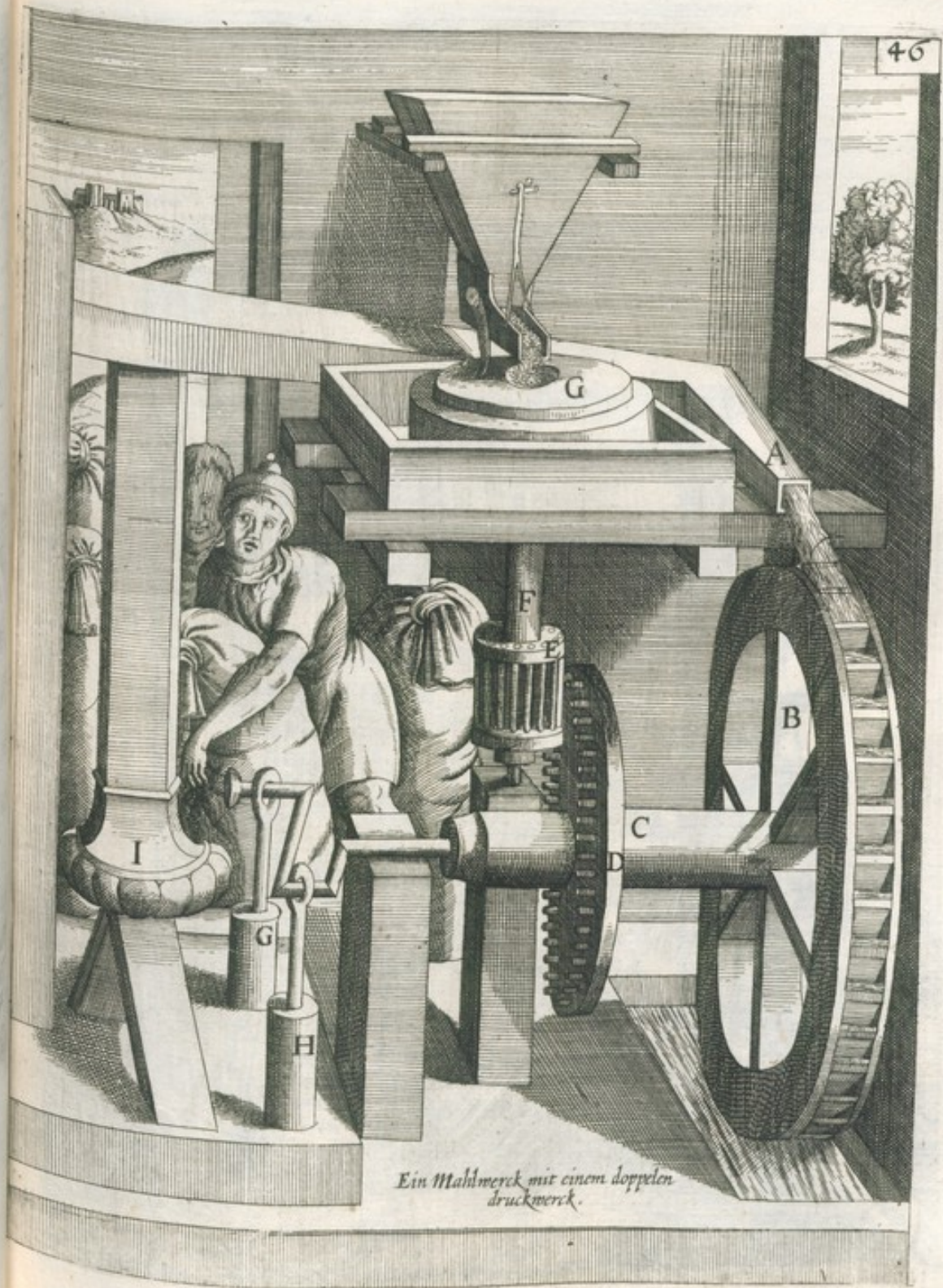

Ein Mahlwerk mit einem doppelten
druckwerk.

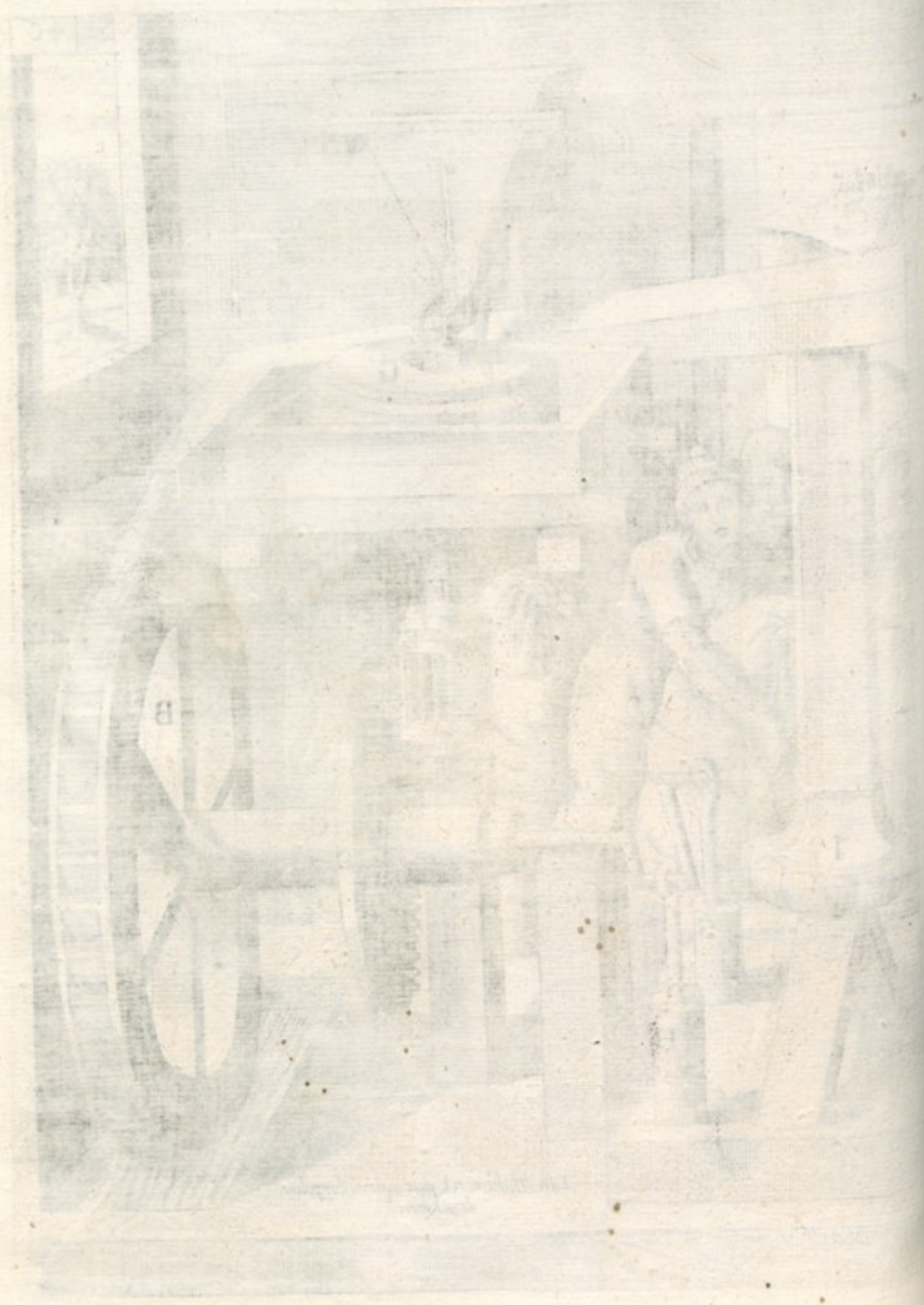

N^o 47.

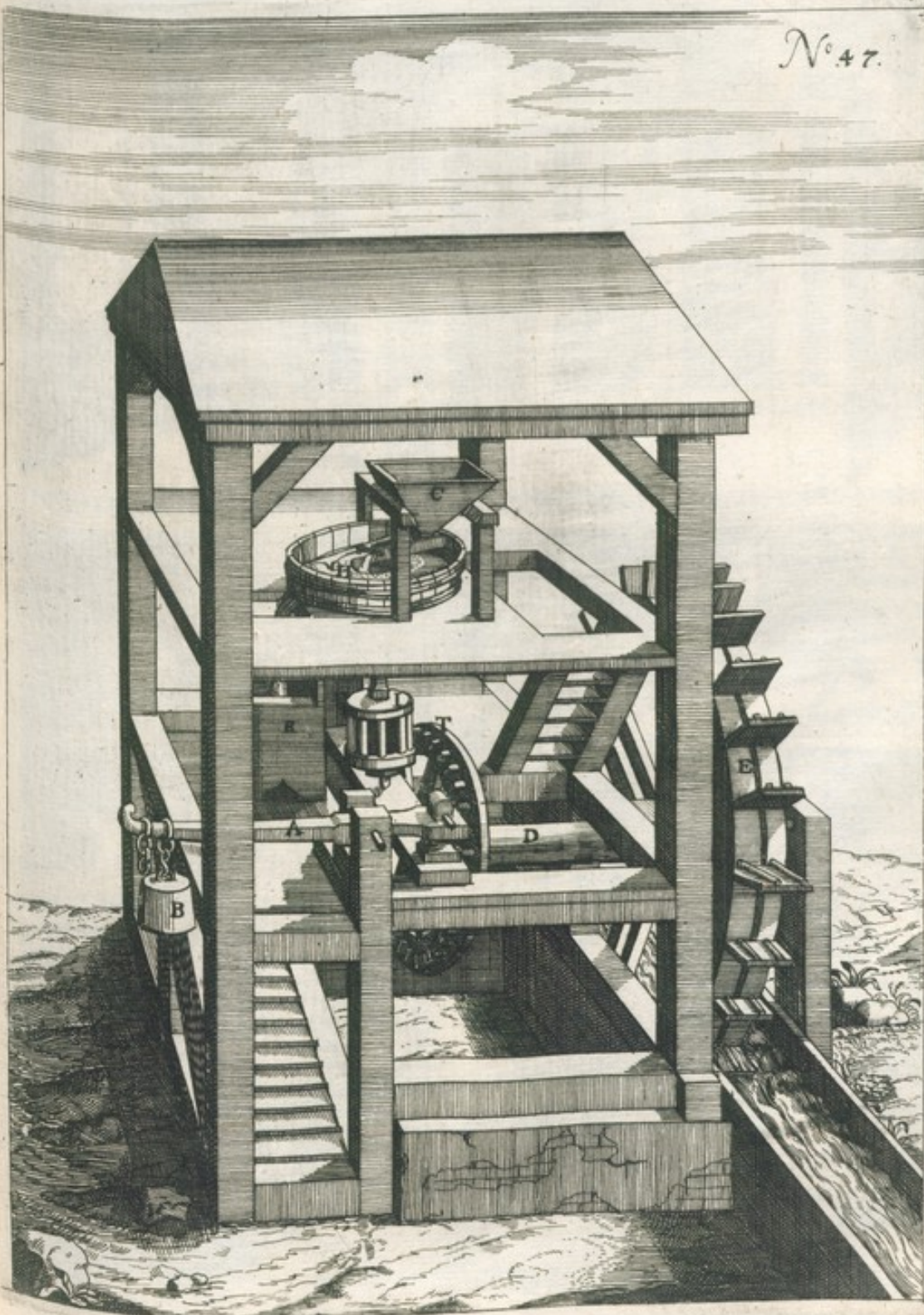



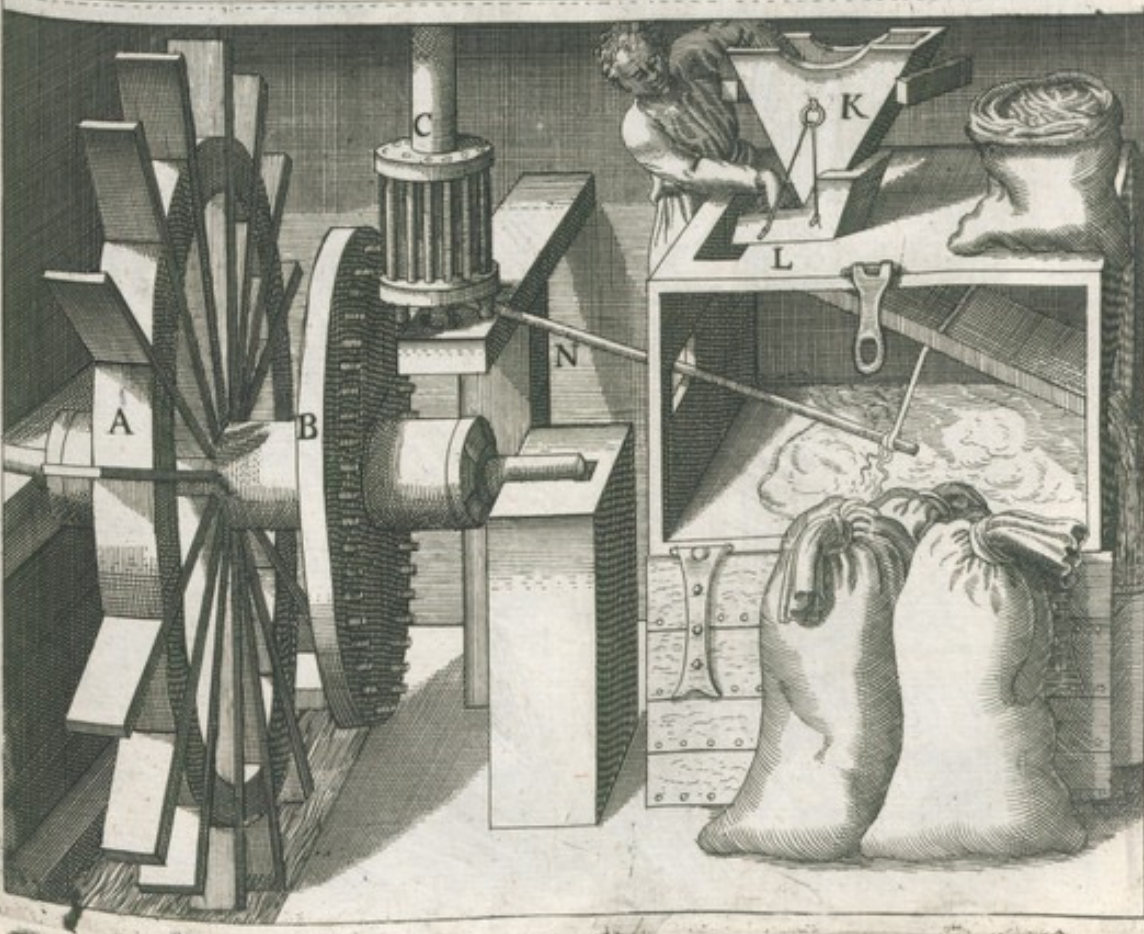
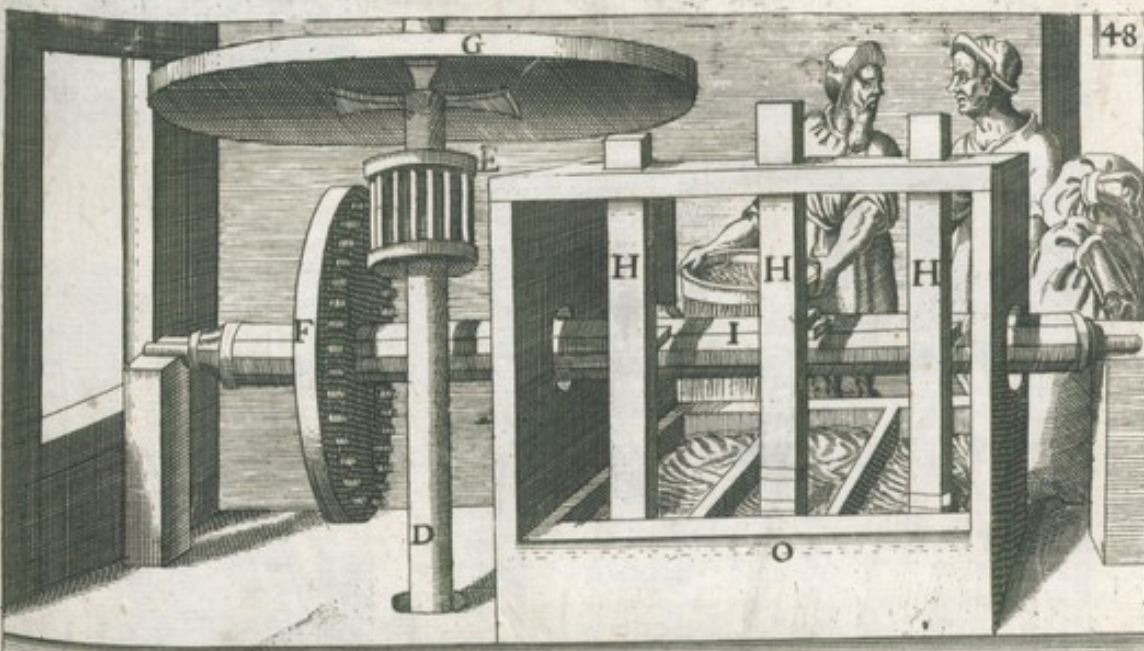

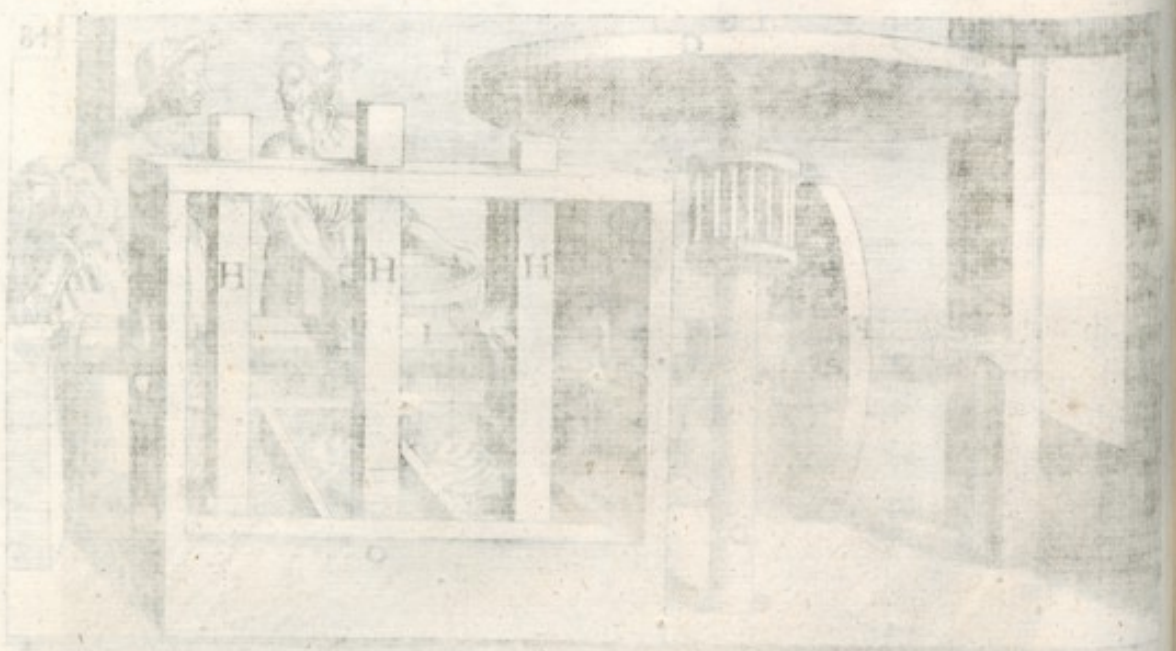

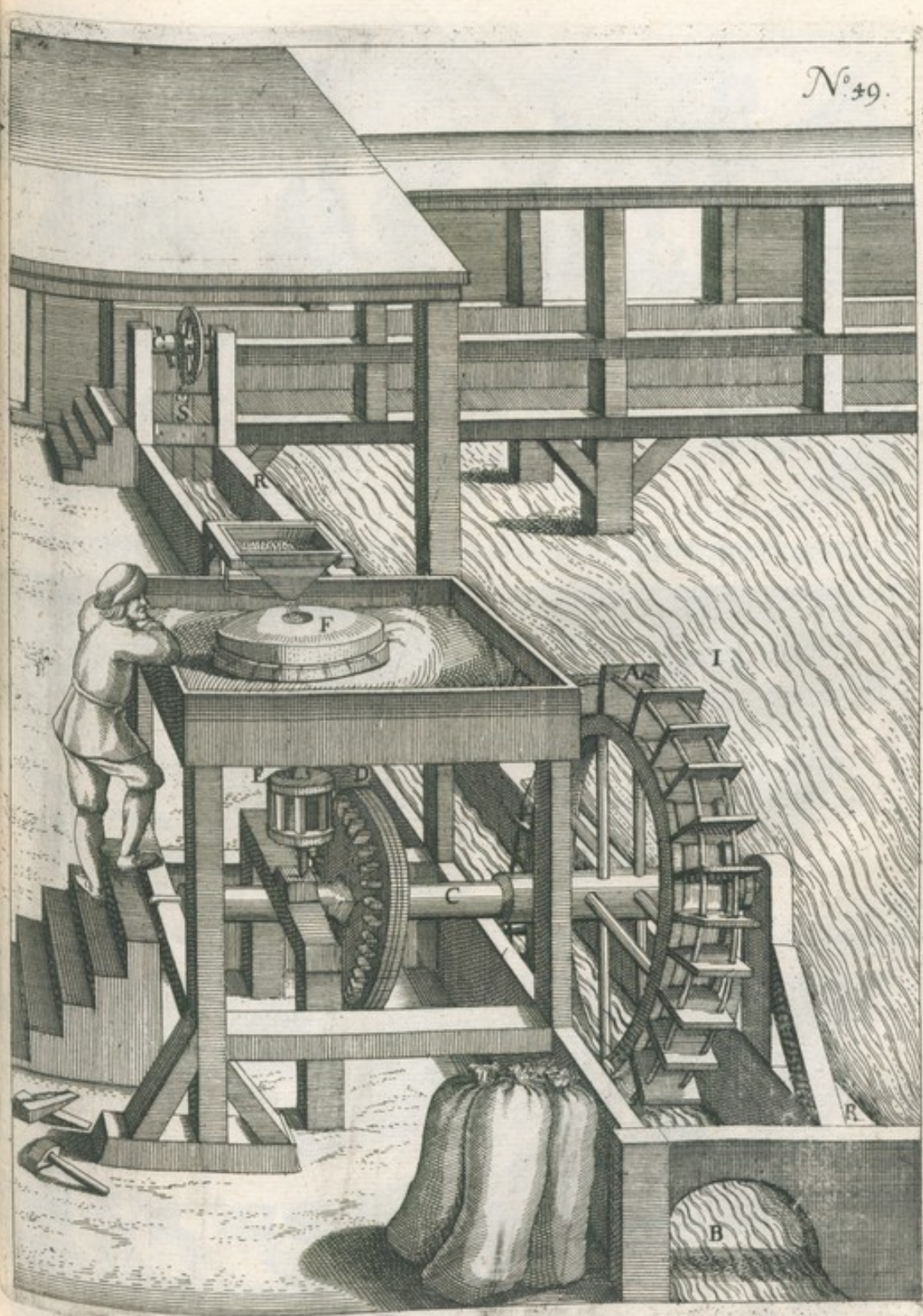

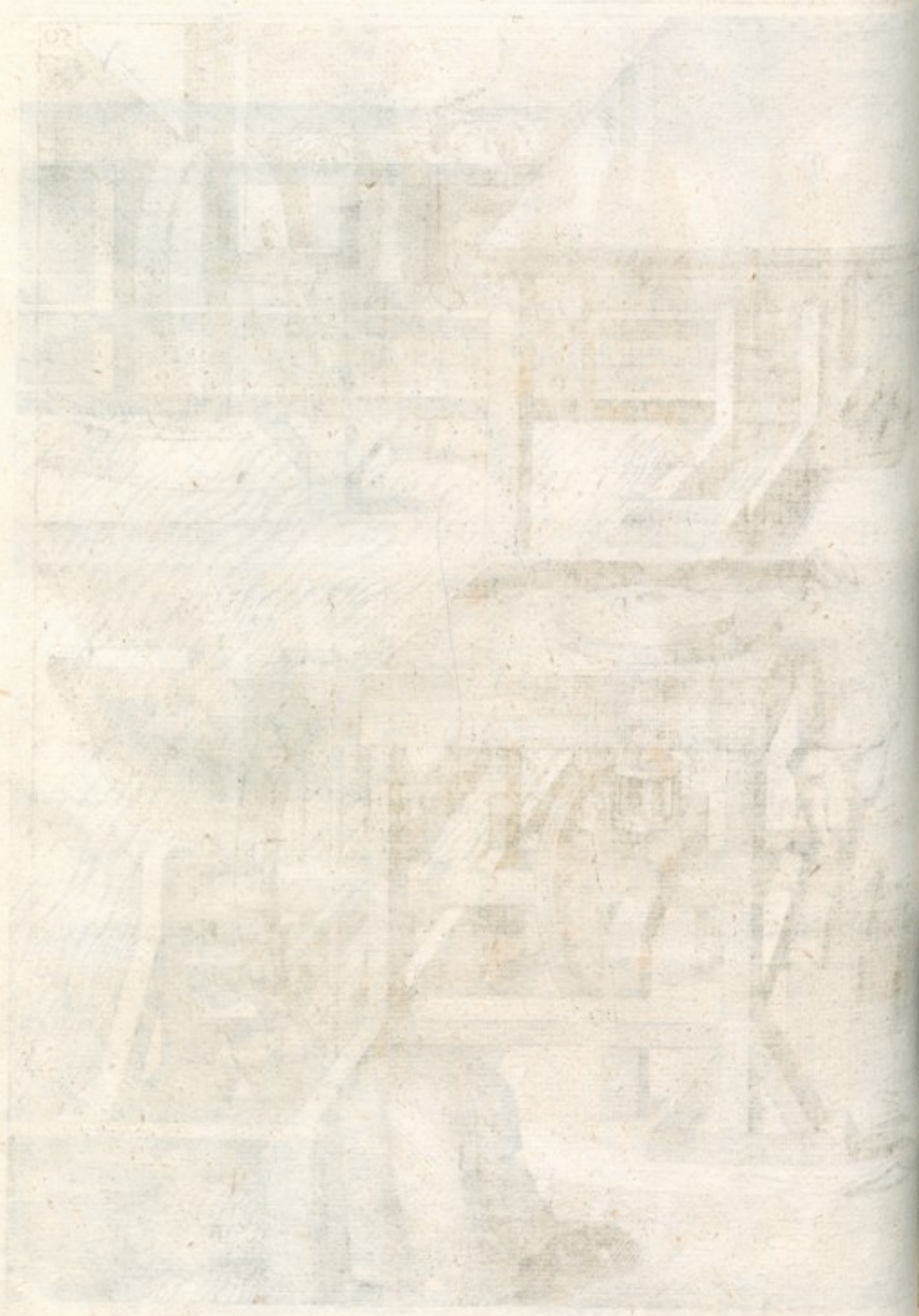

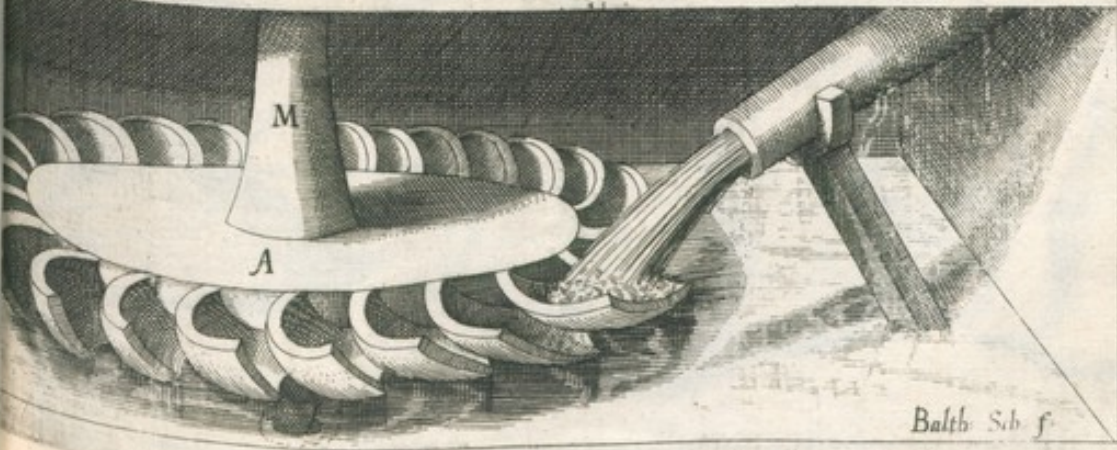
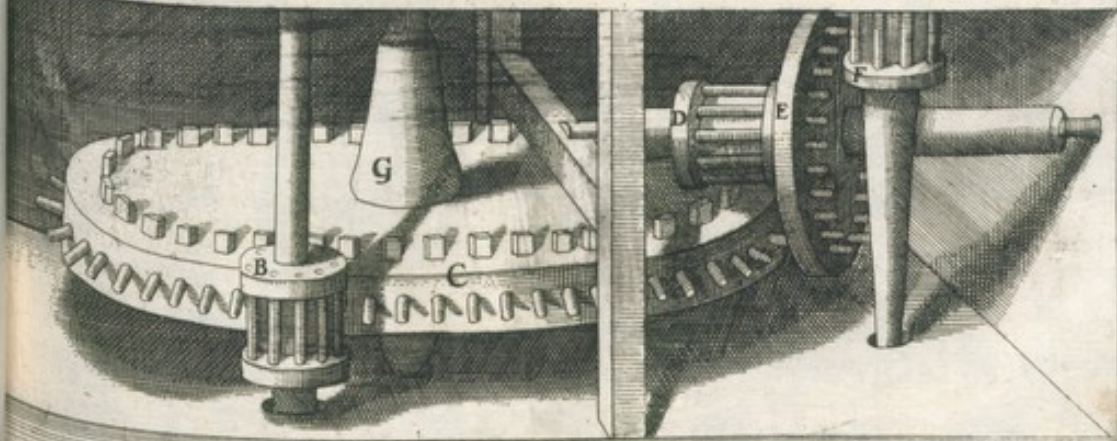
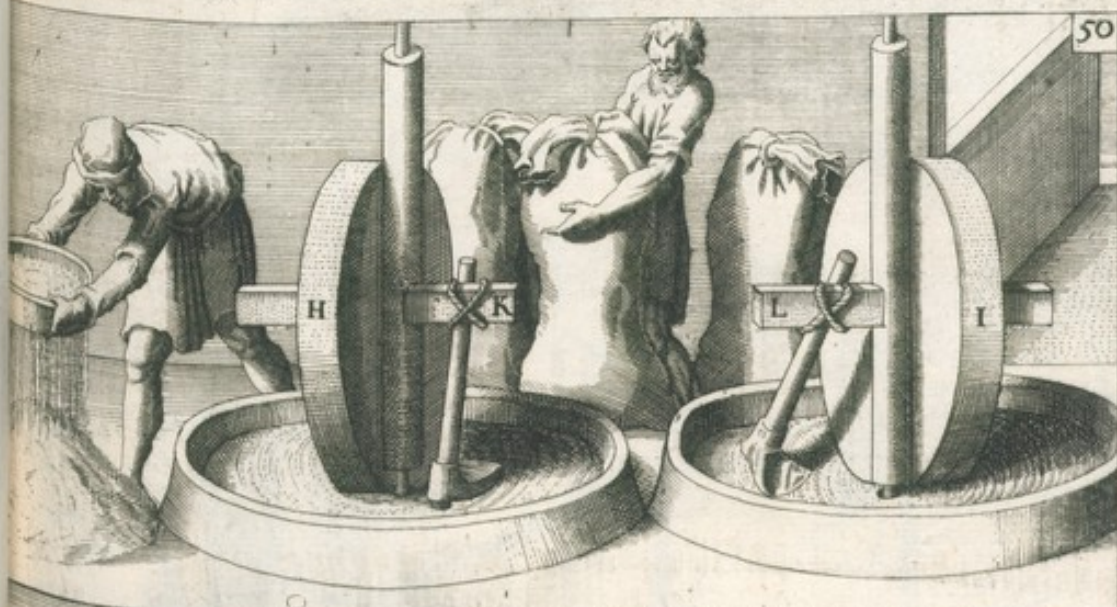

Balth. Seb. f.



Small, faint text or signature, possibly a name or date, located at the bottom center of the page.





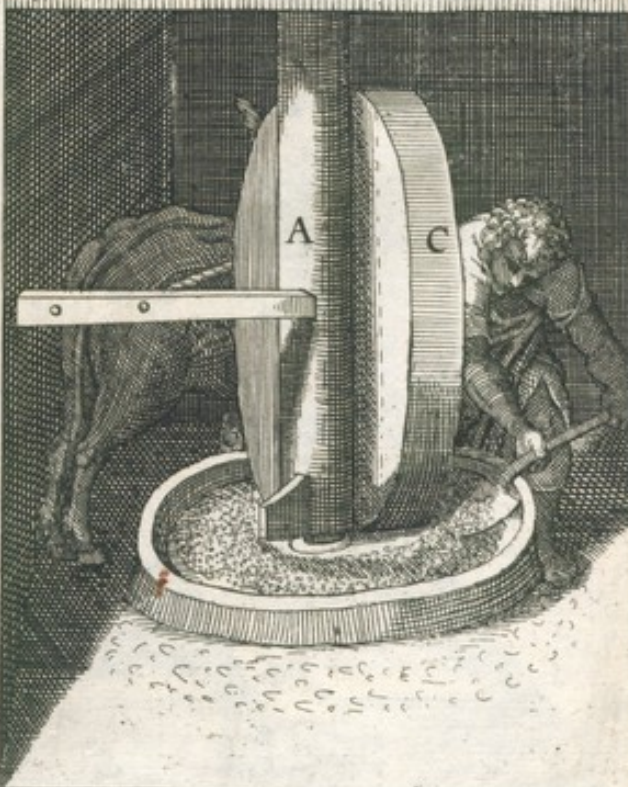
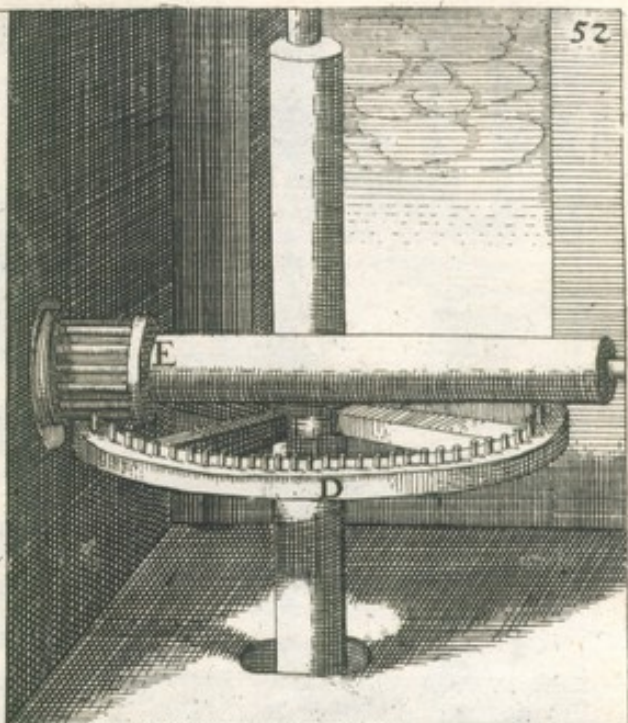
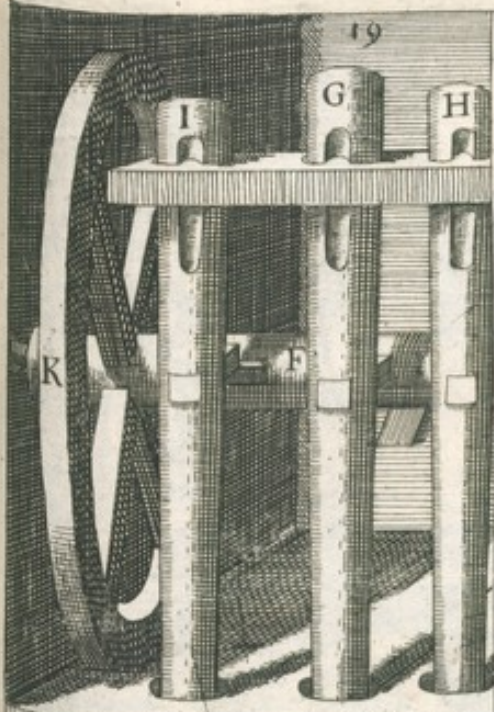

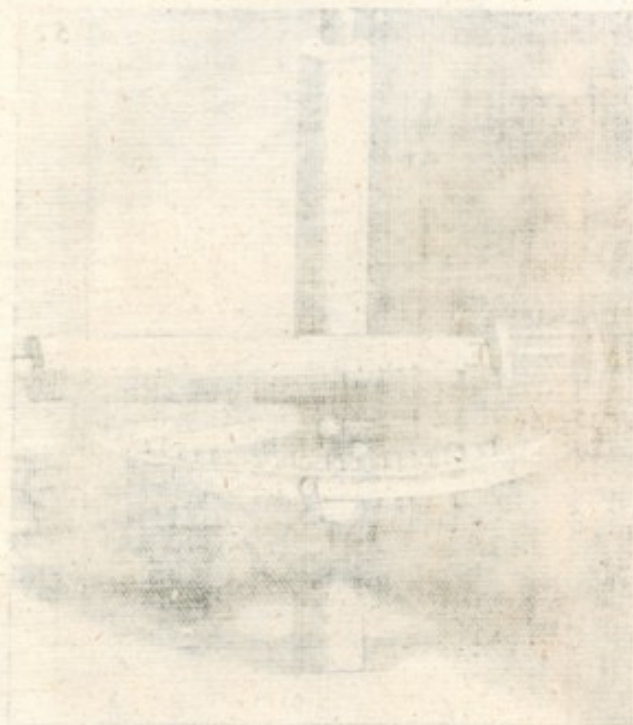



Ein Einfache Schraubkunst, mit einem Mahlwerk.

ubi sunt...

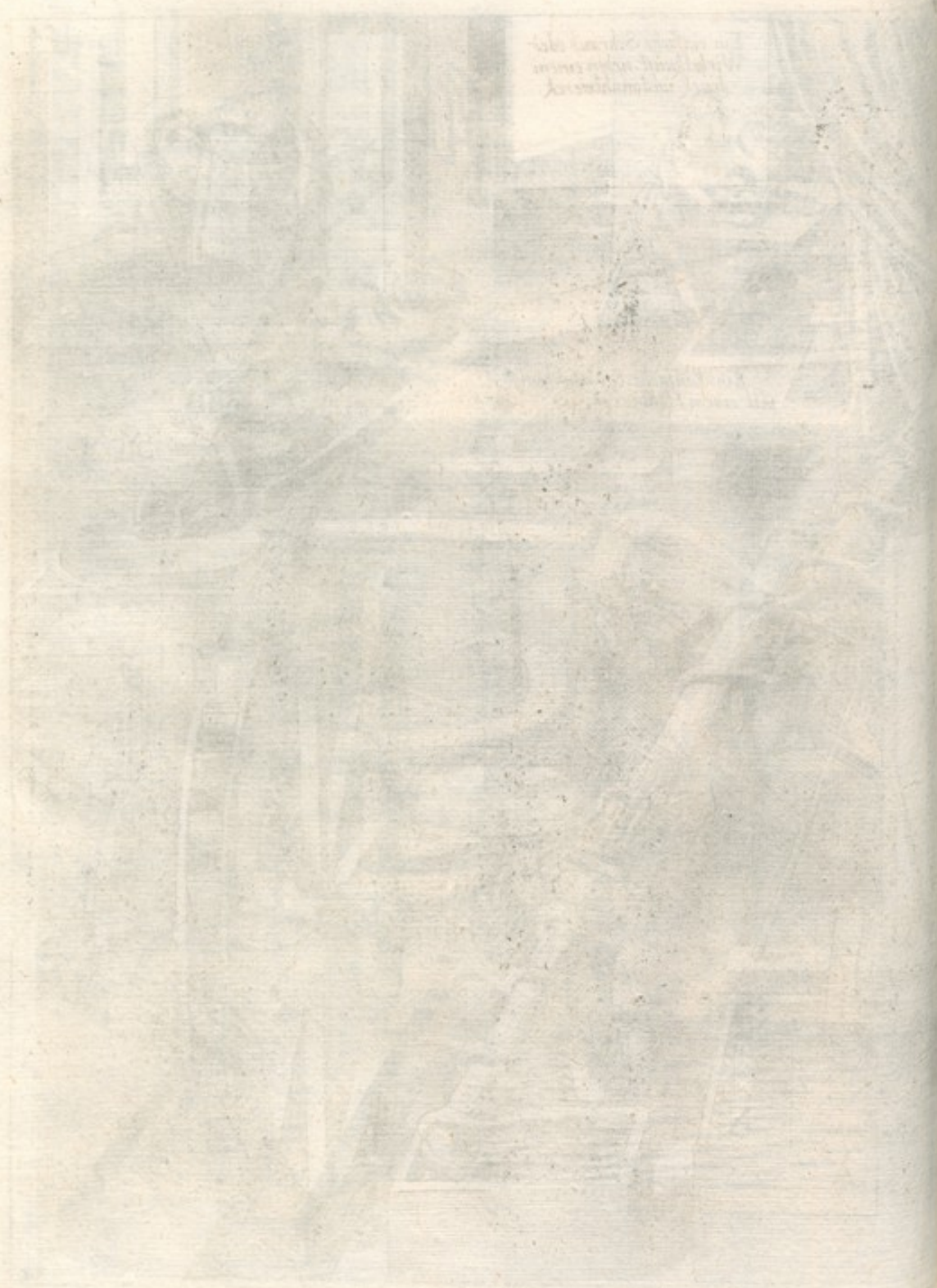

Ein einfache Schraub oder
Wirbelkunst, neben einem
druck und mahlwerck.

54

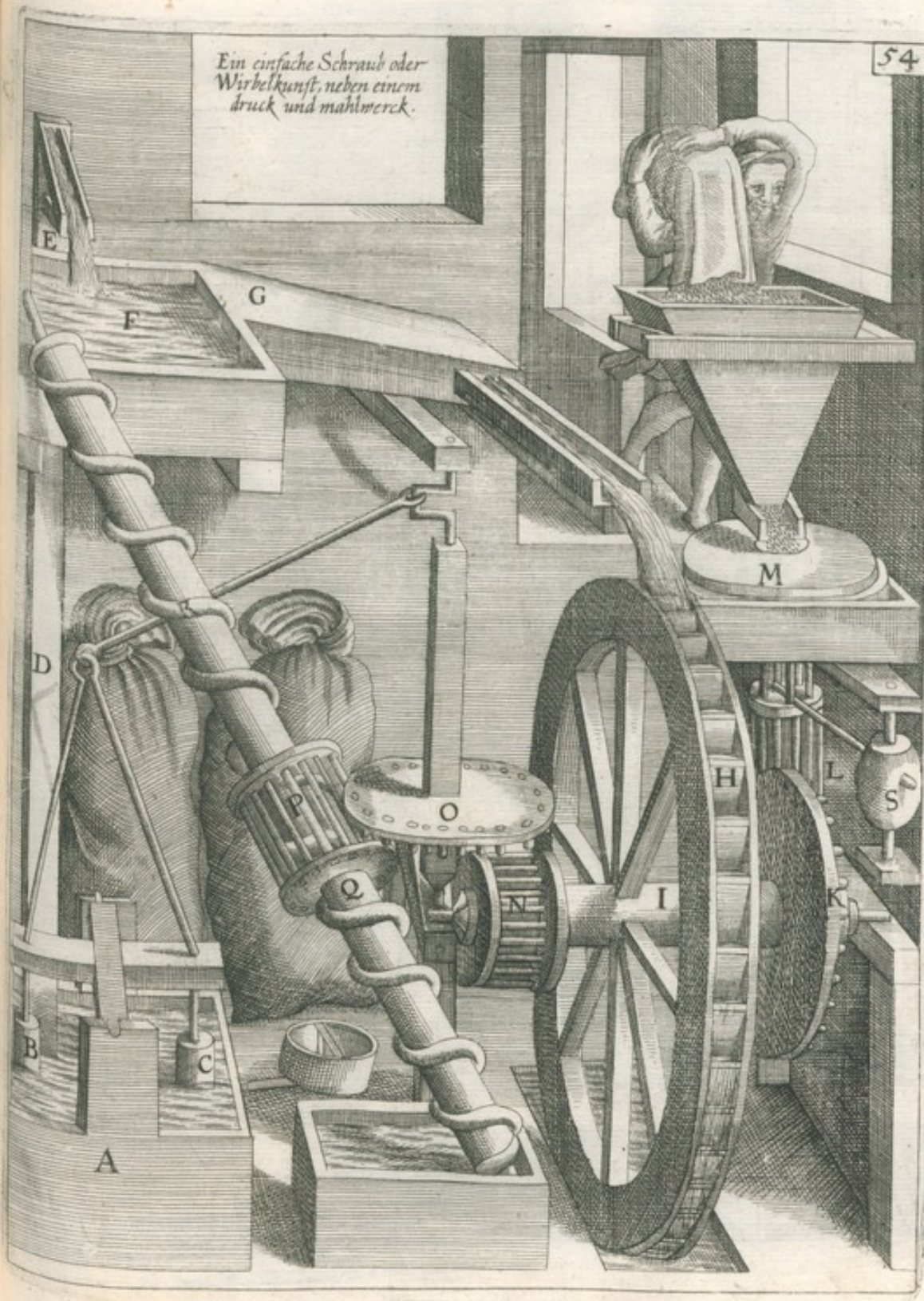

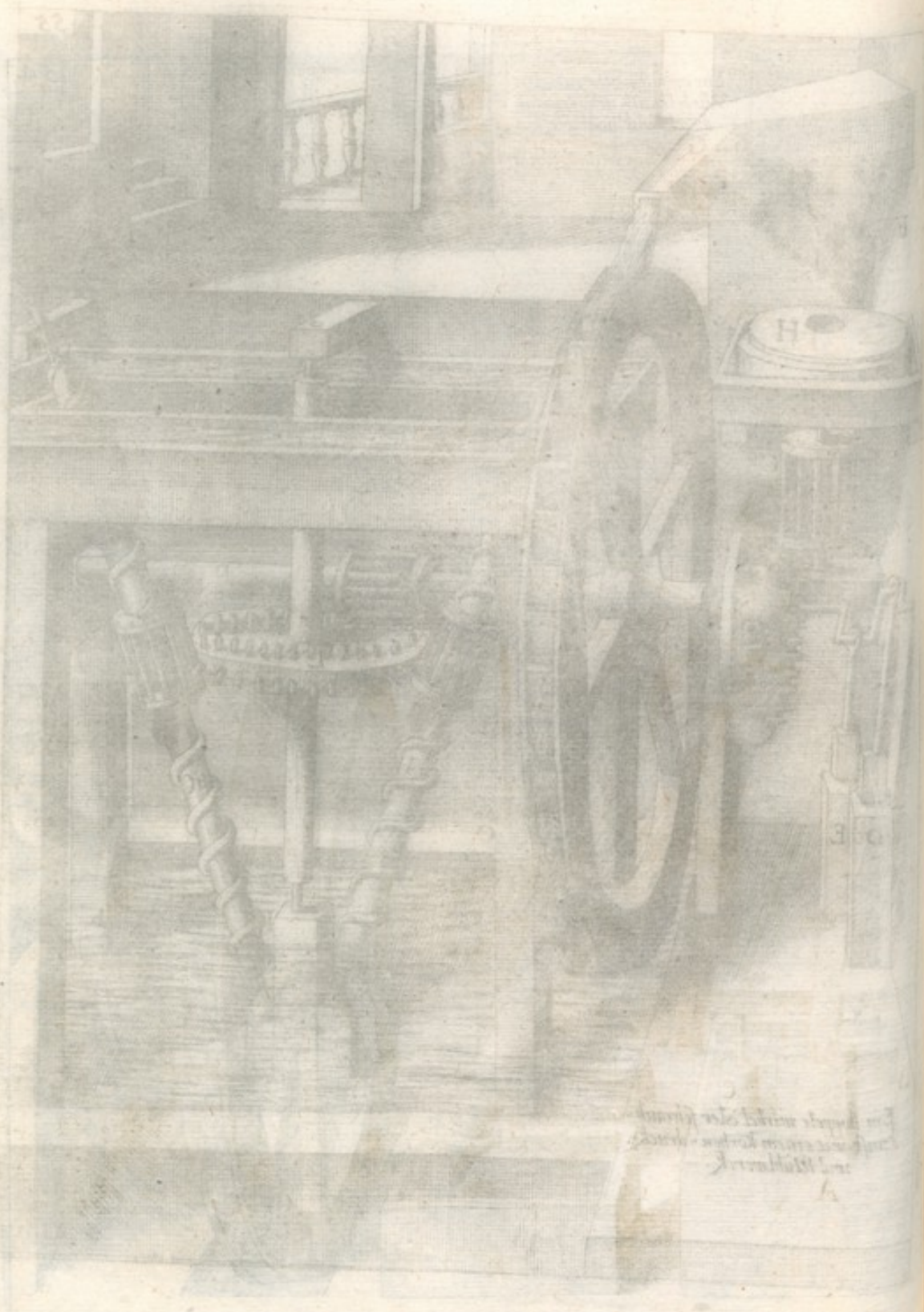

Im Jahre 1784 wurde die Fabrik
auf dem alten Wasserwerk
in Hildesheim
A

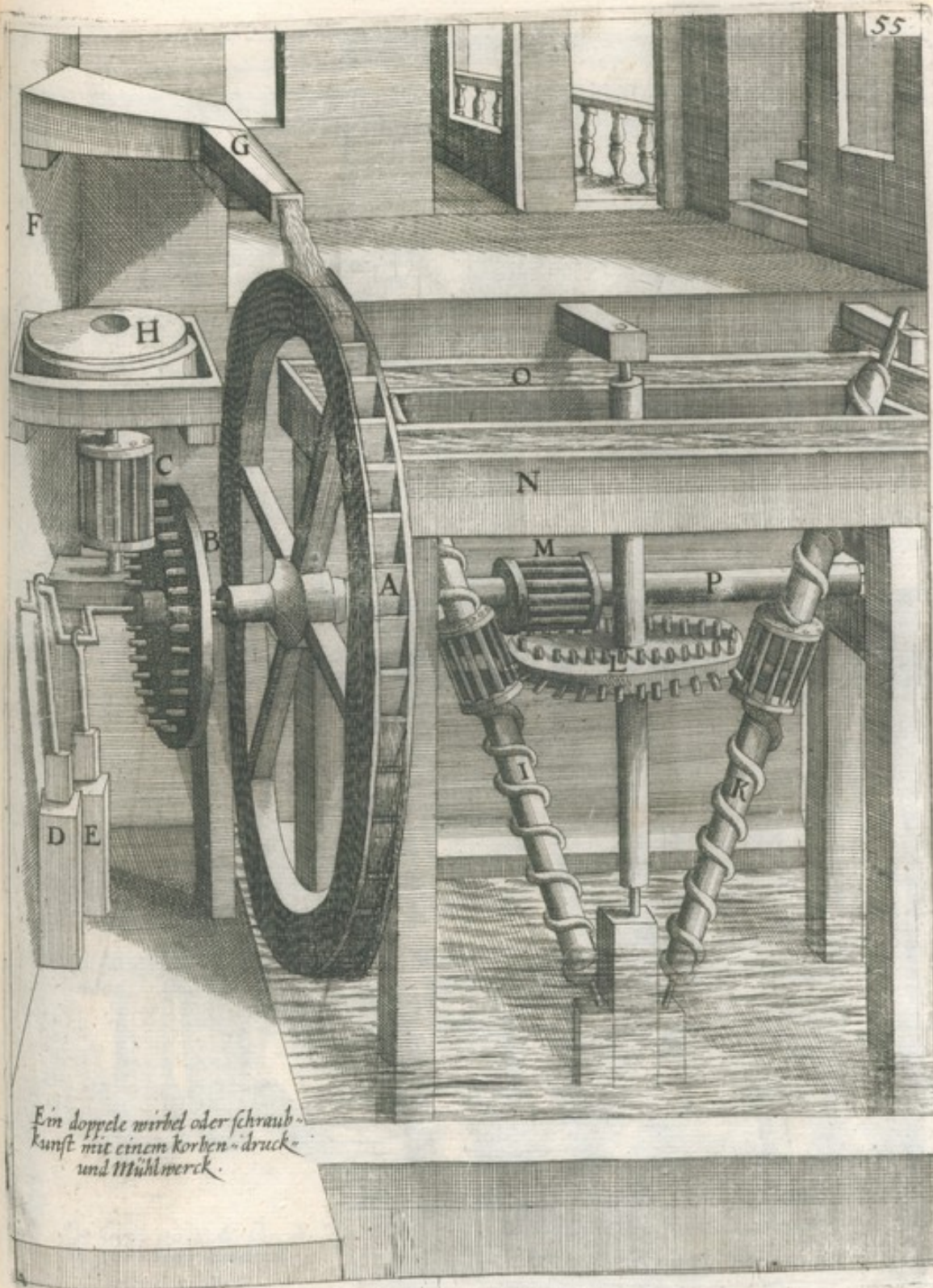

Ein doppelte wirbel oder schraub-
kunst mit einem korben-drucke
und Mühlwerk.

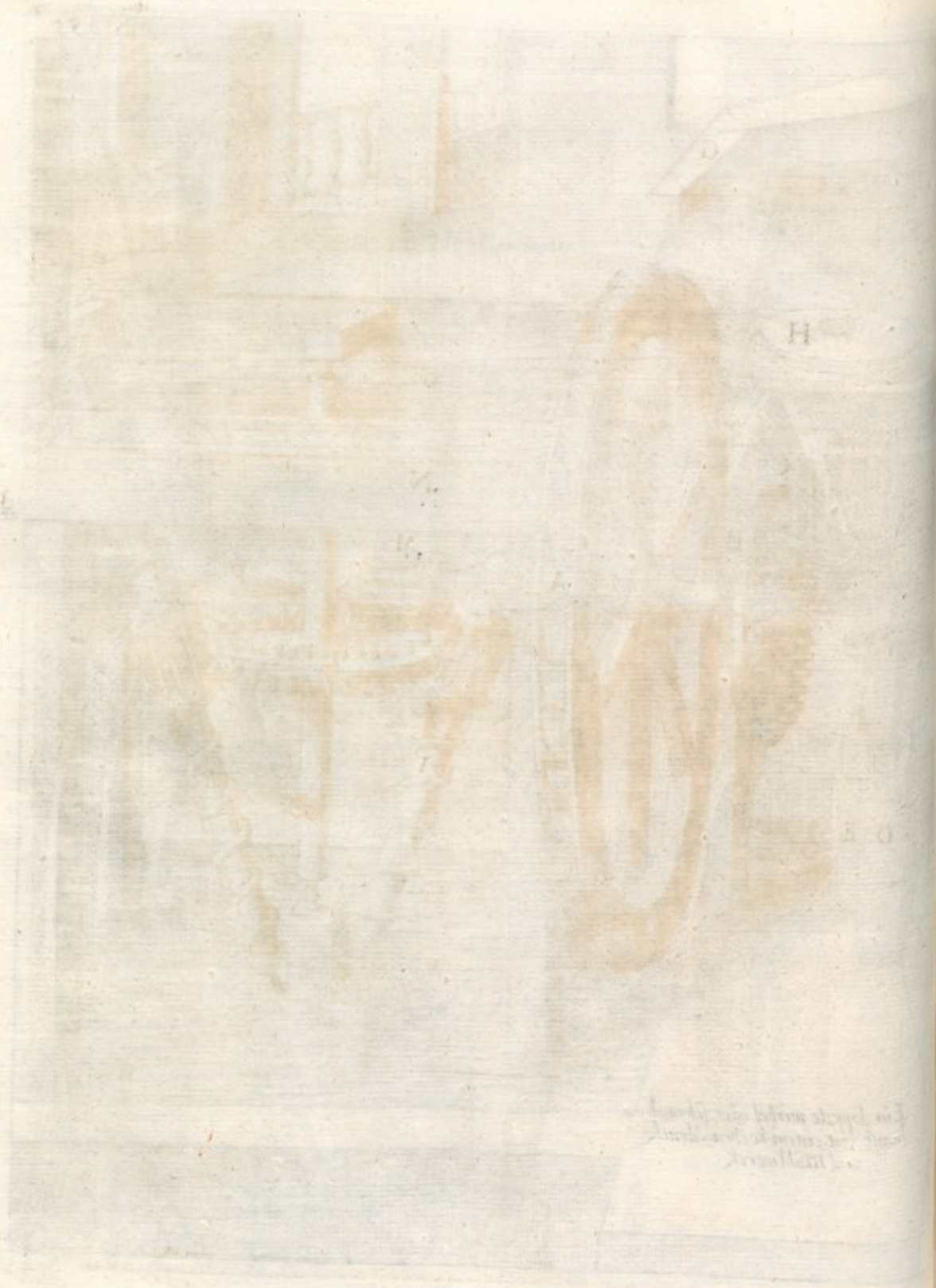

H

For the purpose of the
Library of the
University of Cambridge

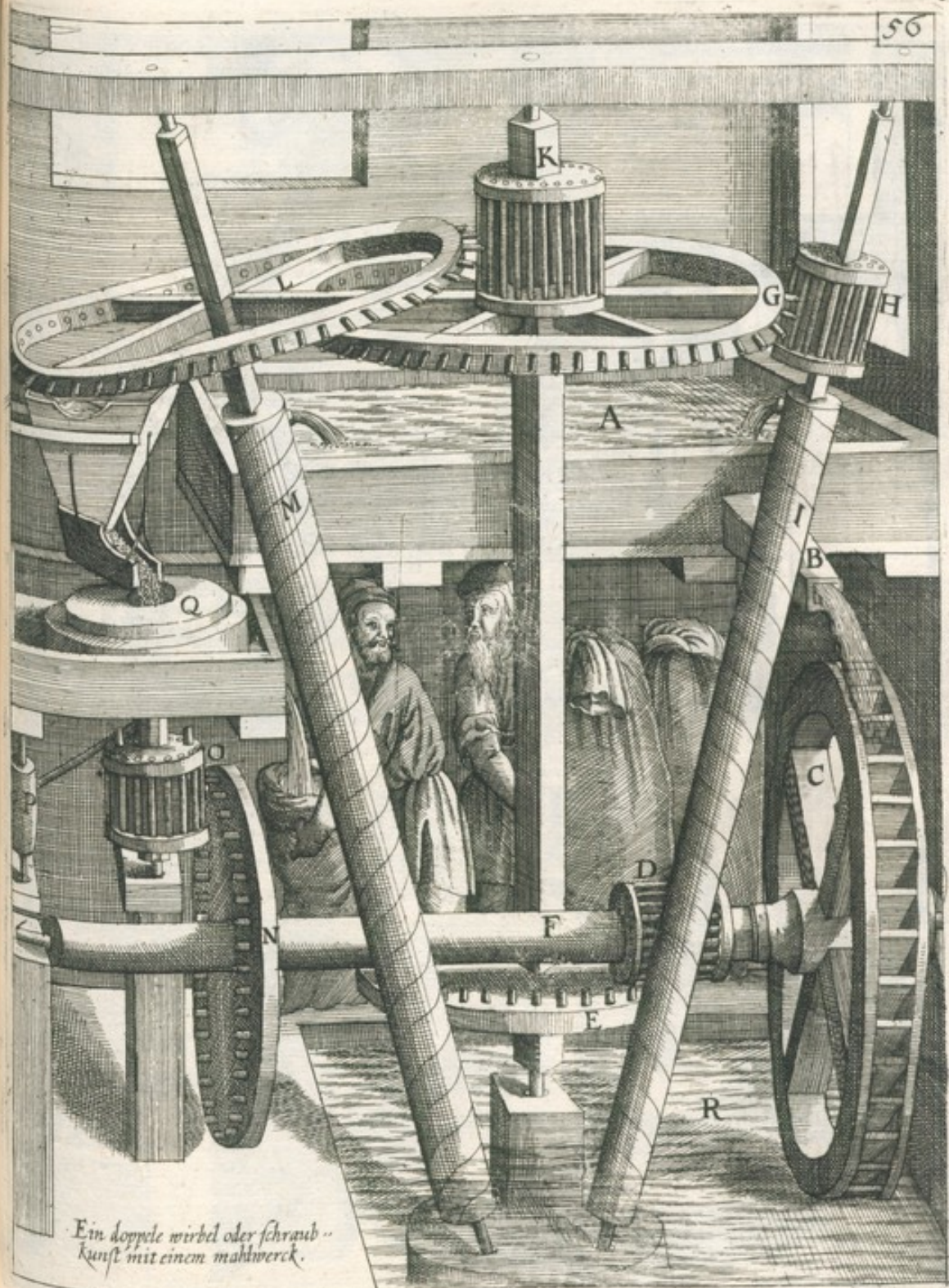

Ein doppelte wirbel oder schraub-
kunst mit einem mahlwerk.



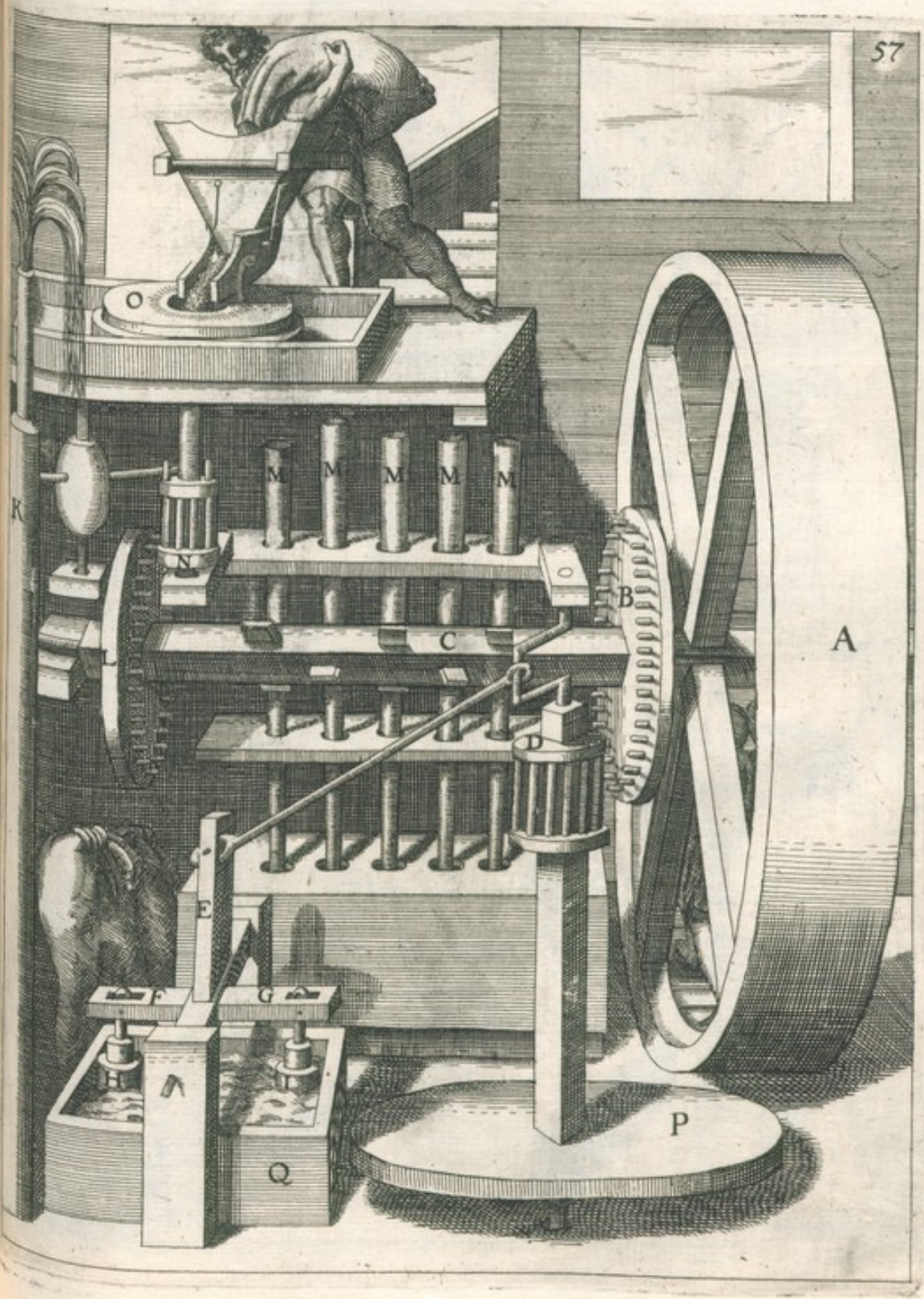



IS

Handwritten text, possibly a signature or name, in cursive script.

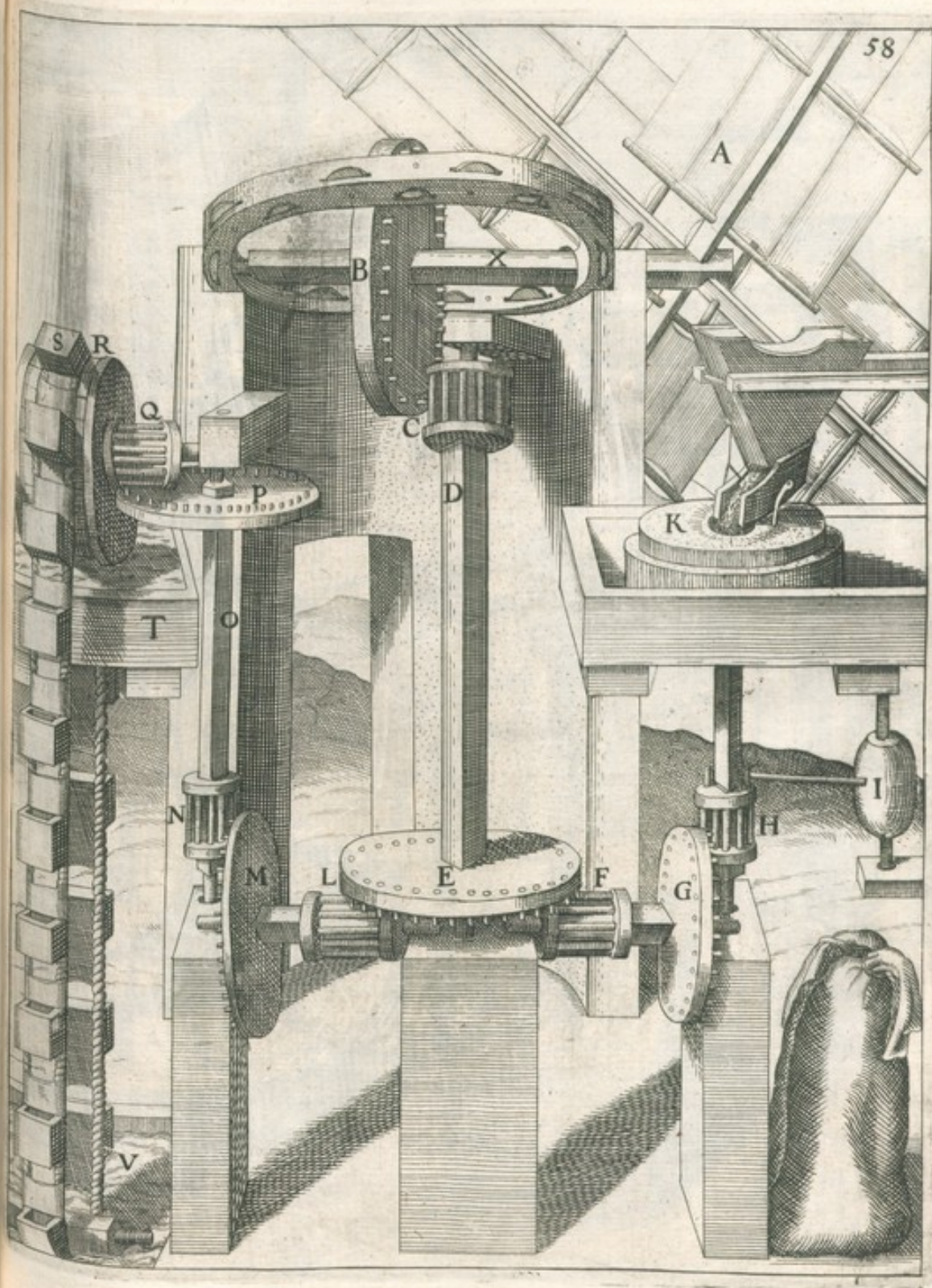

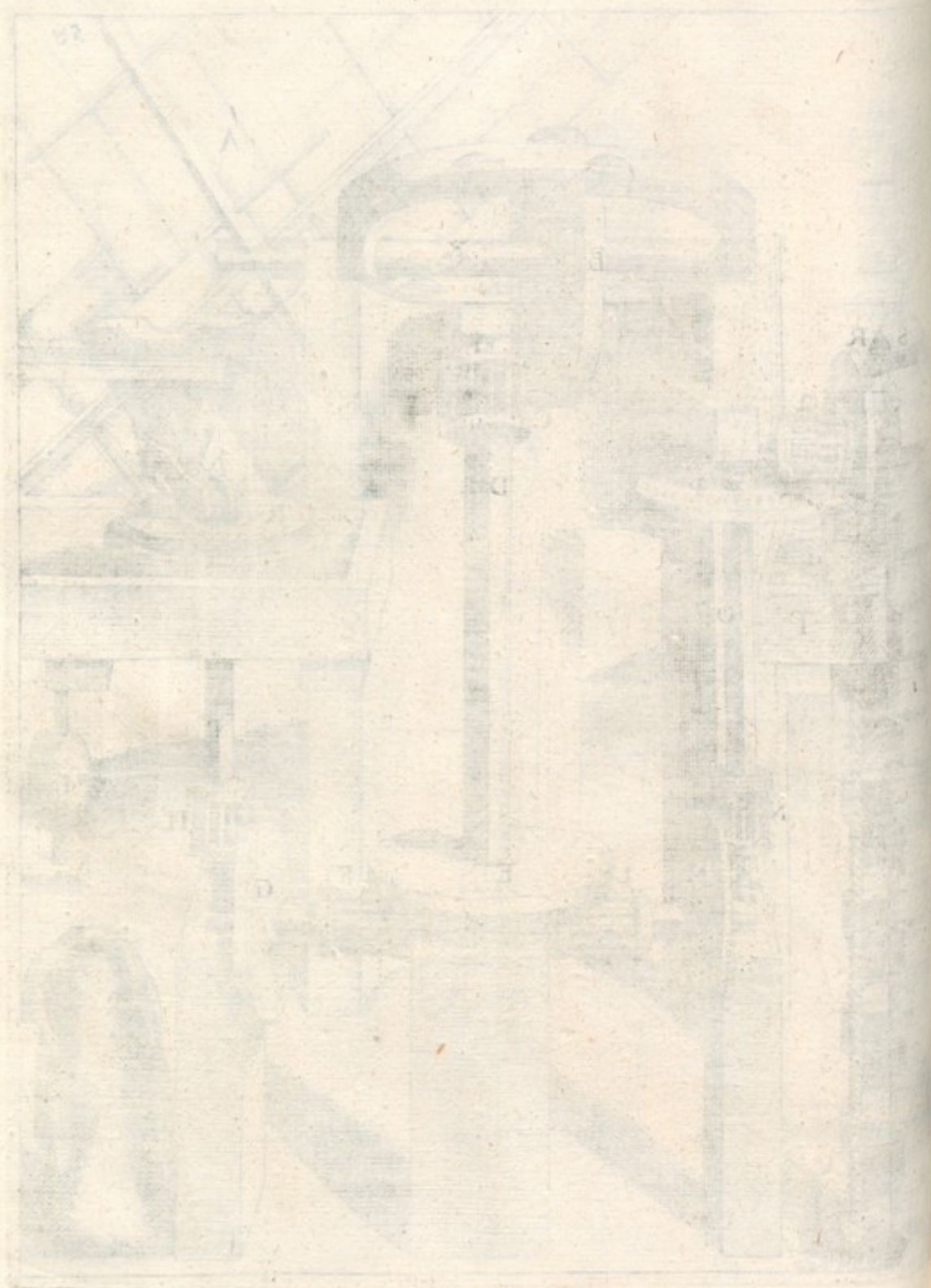

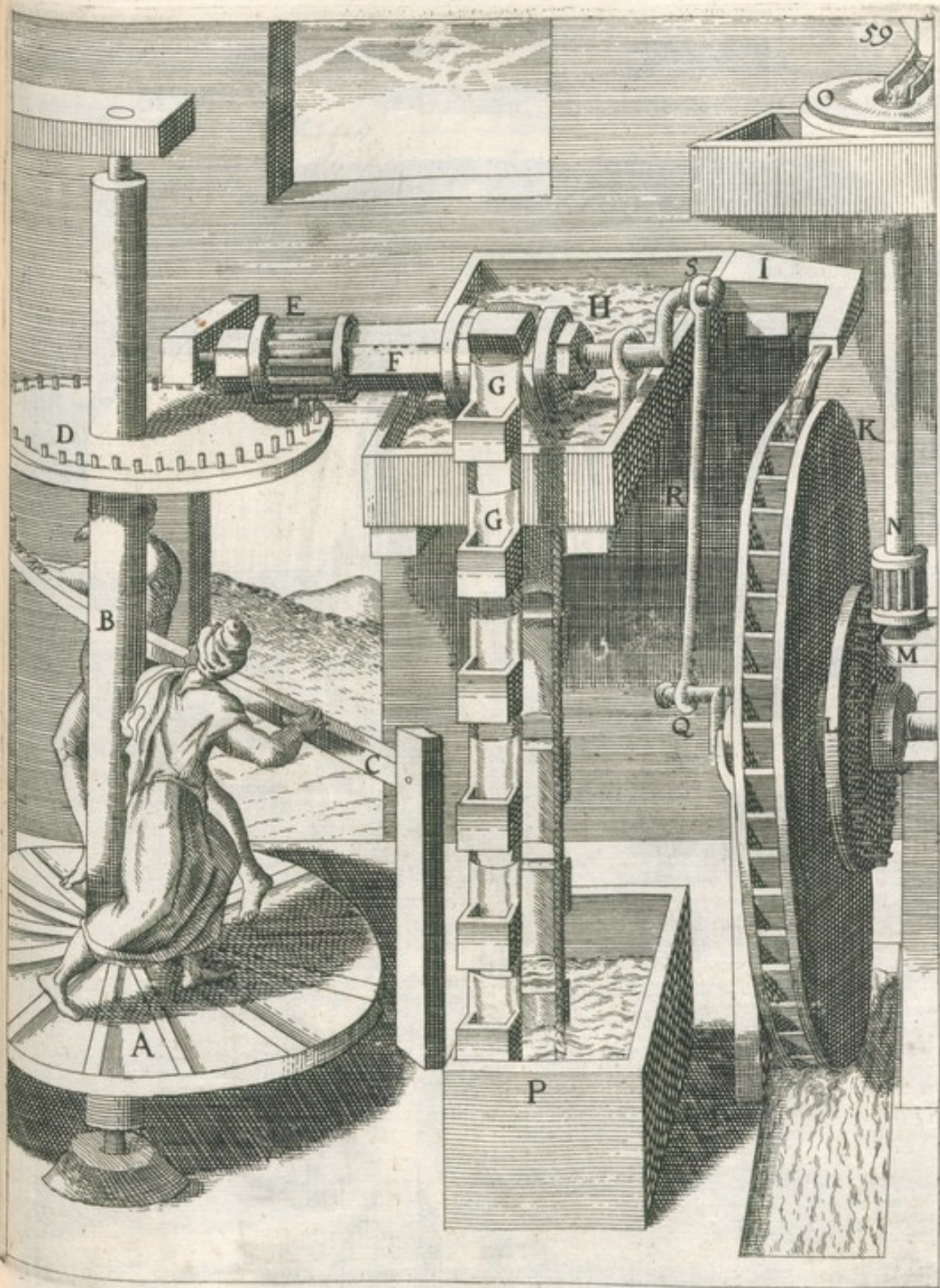



N^o. 60.

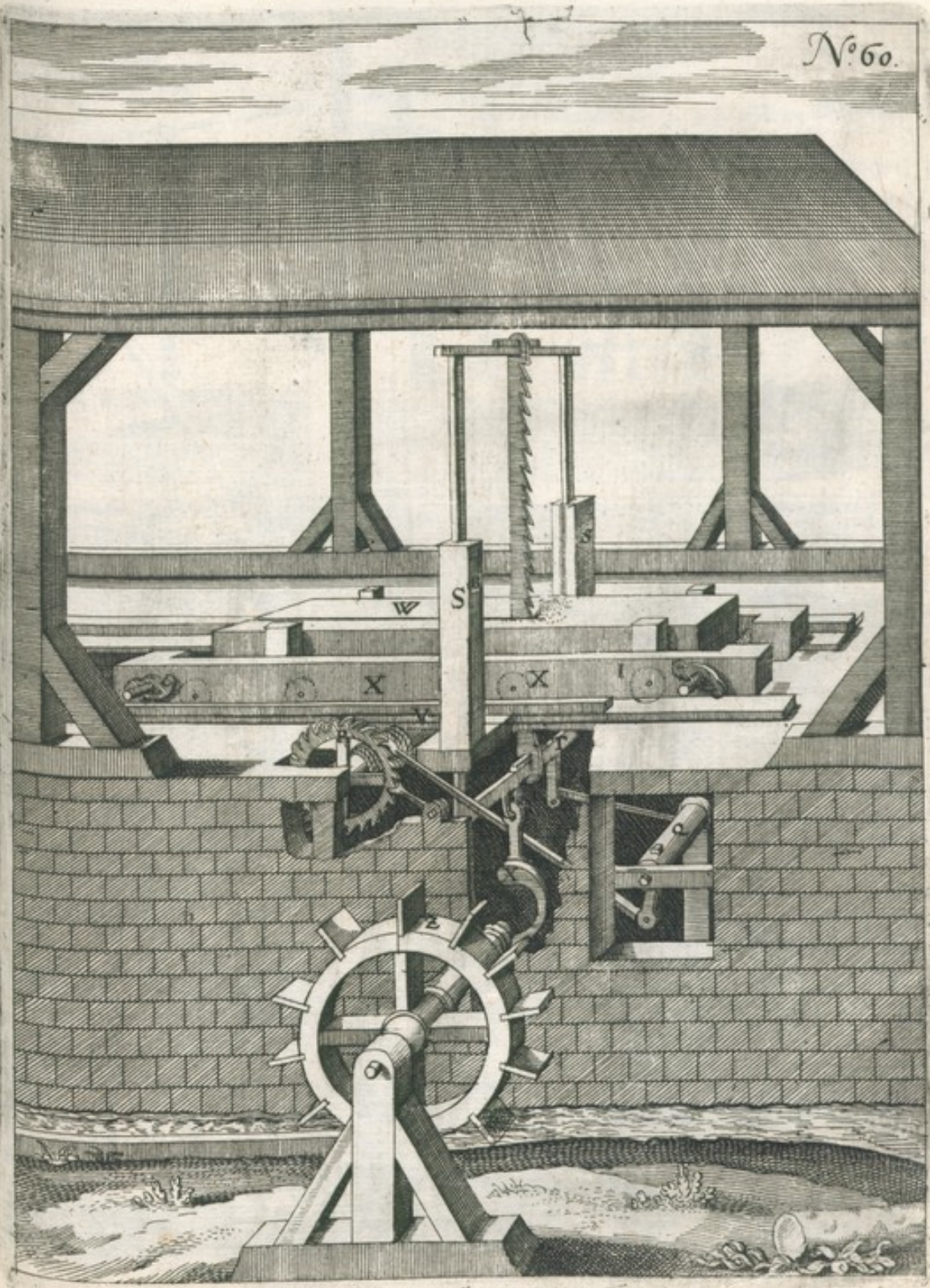

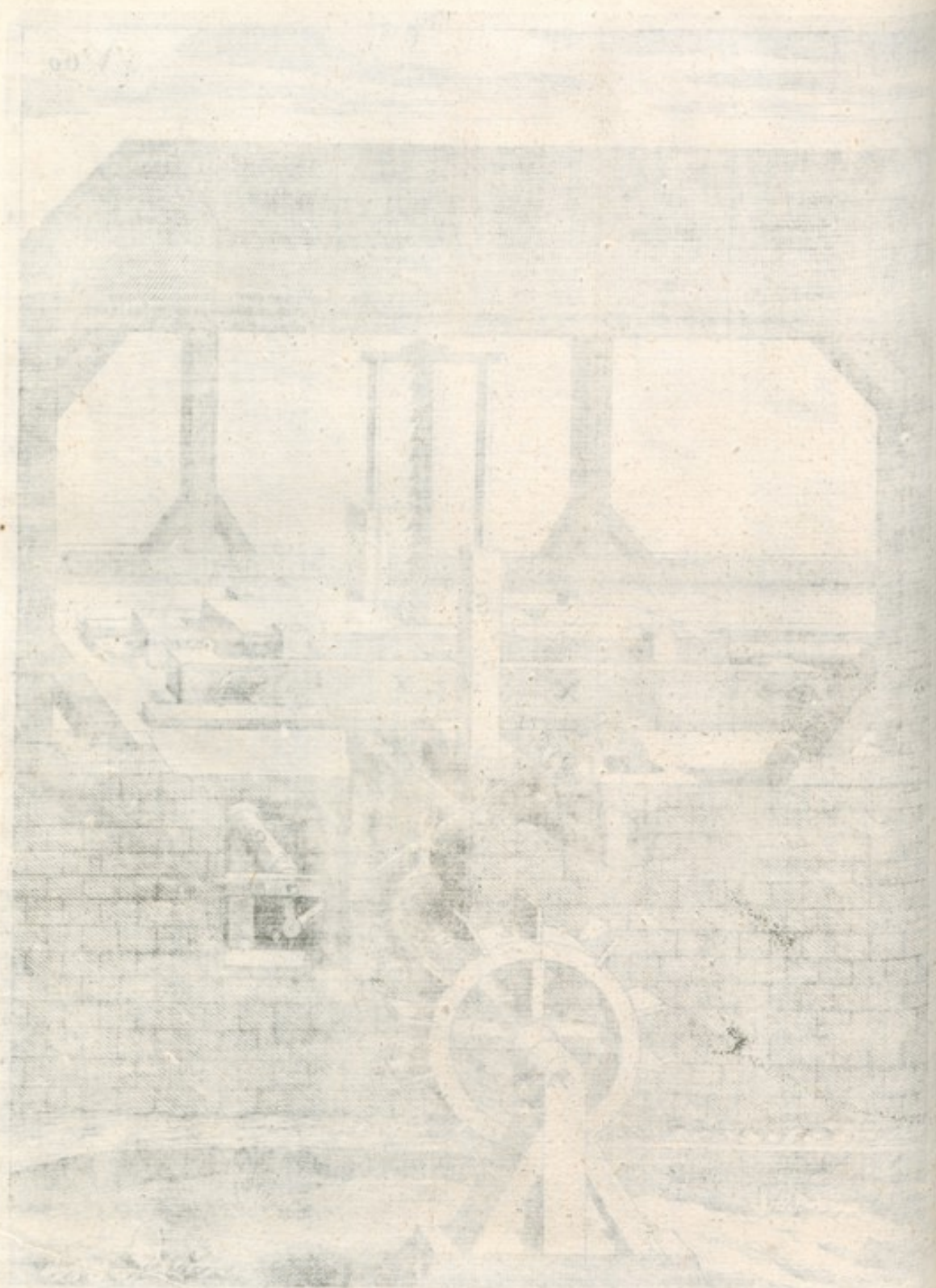

N^o 6j.

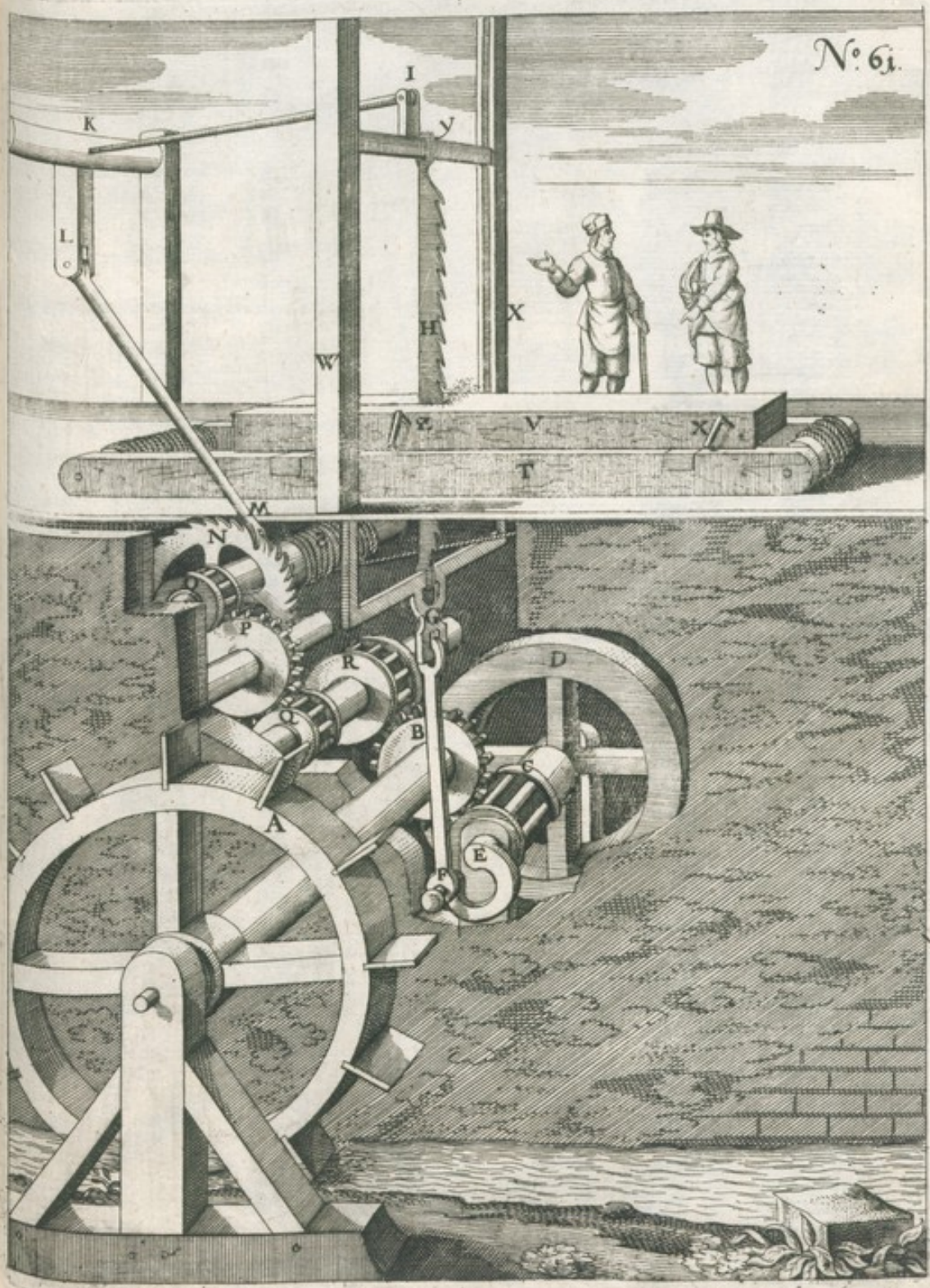



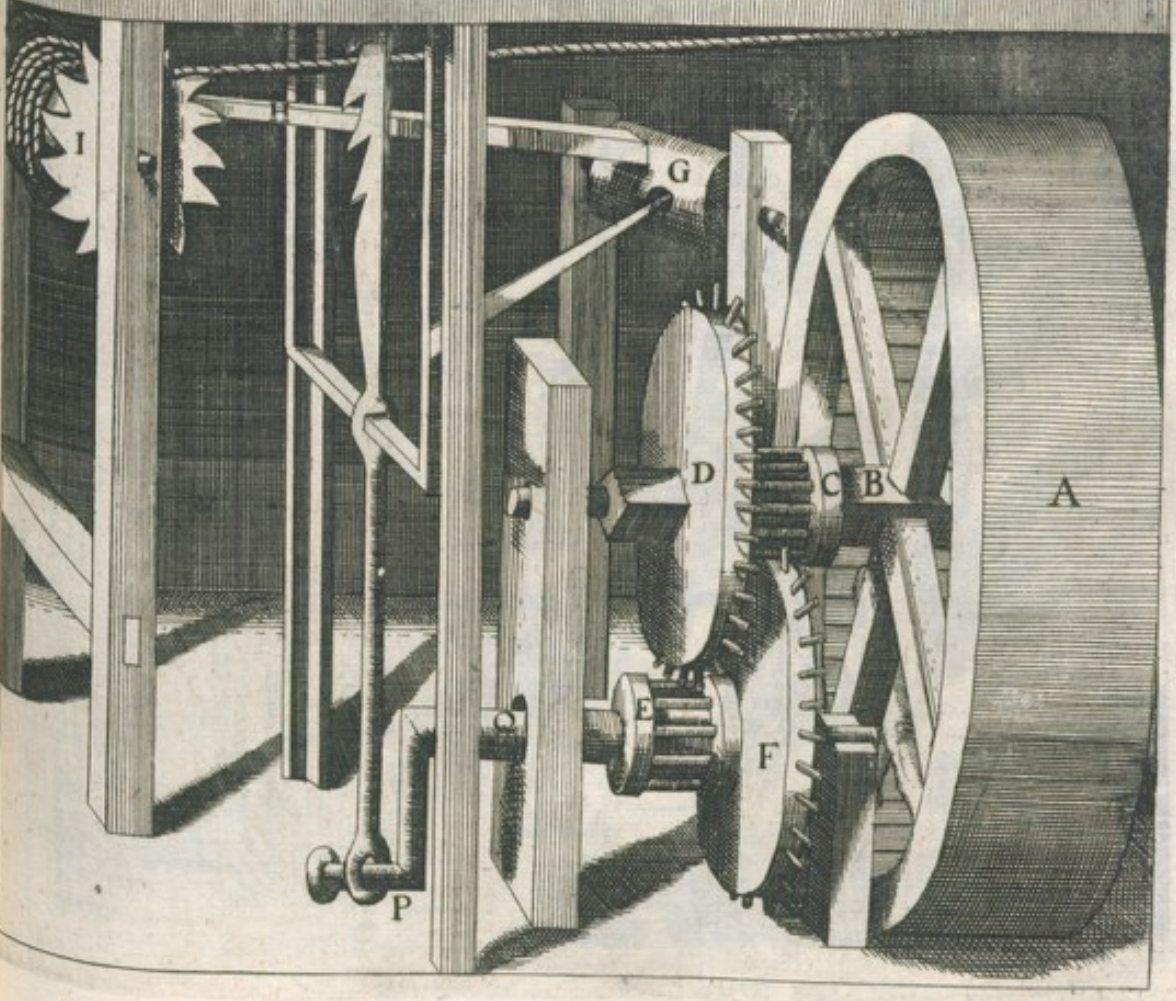
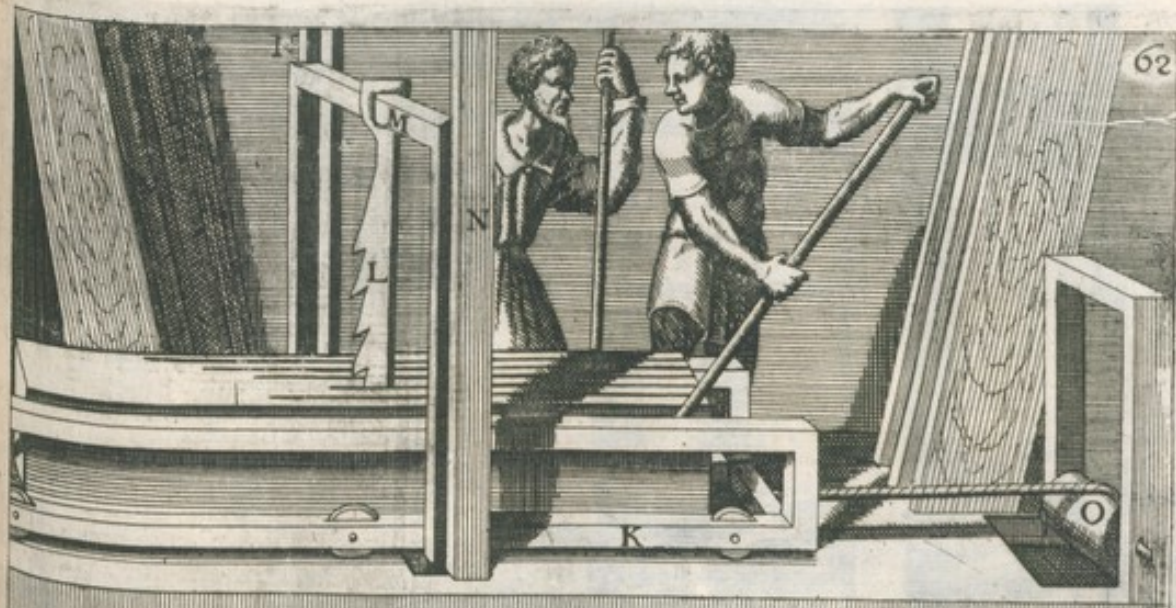

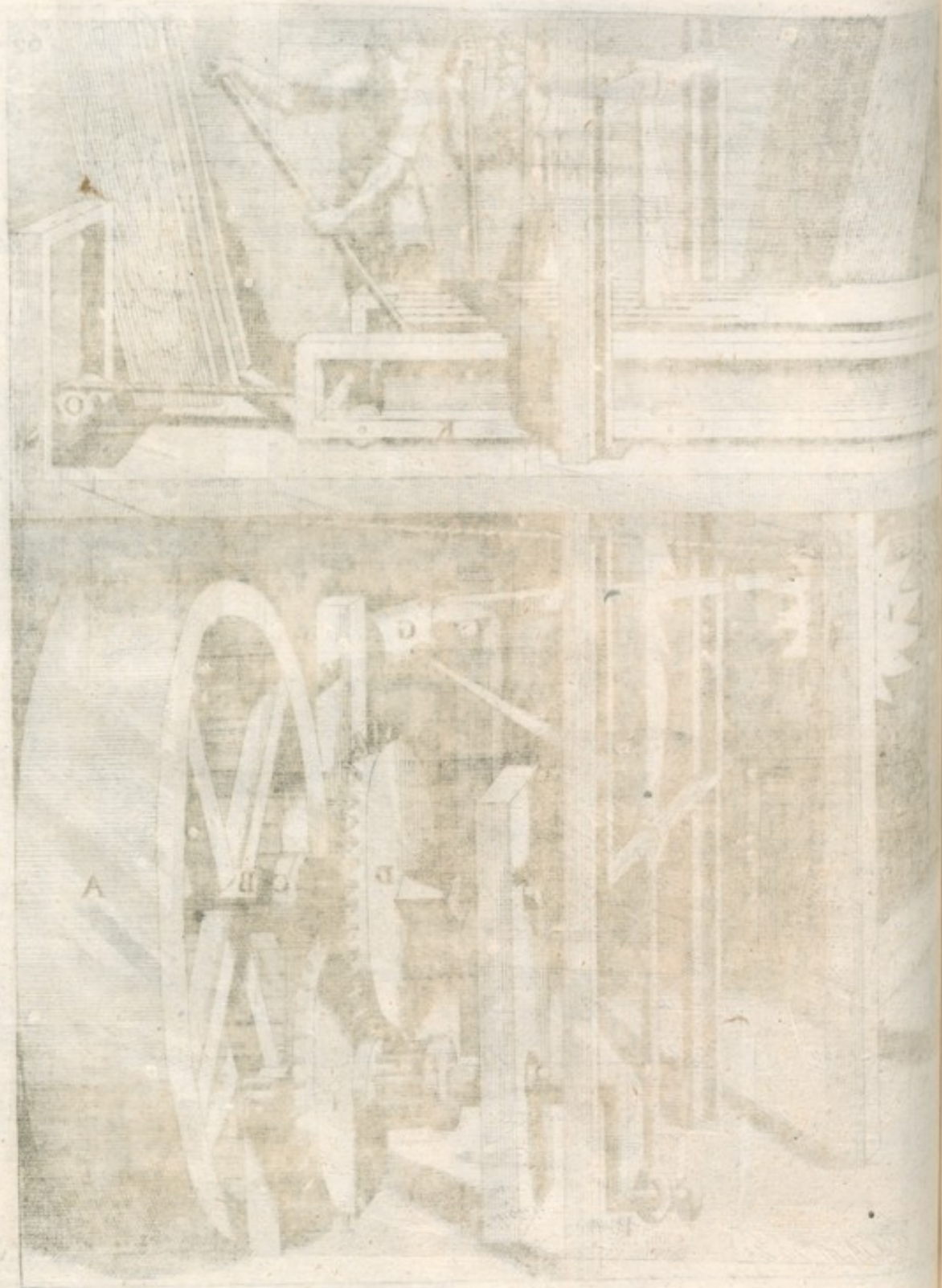

N°63.

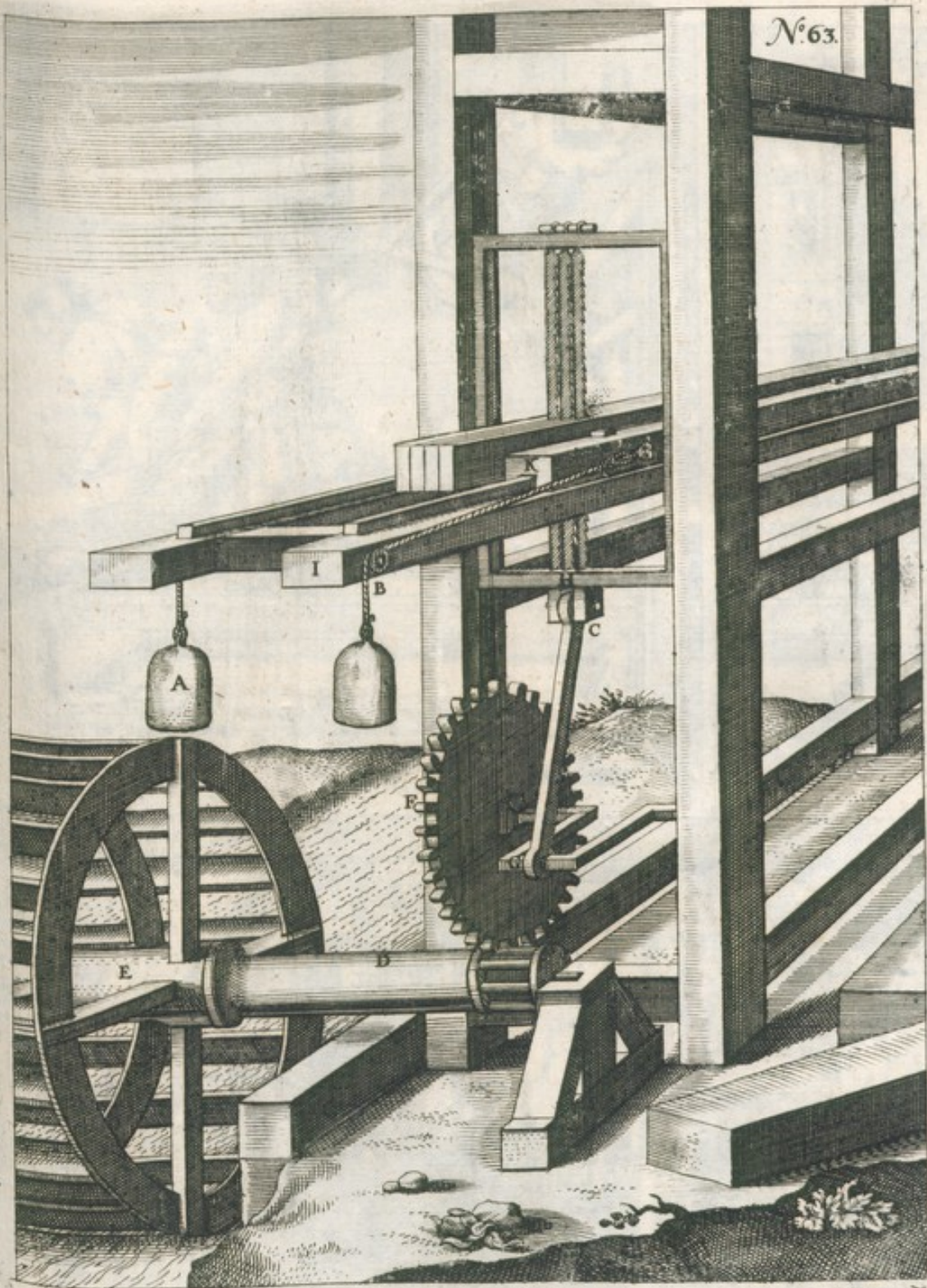



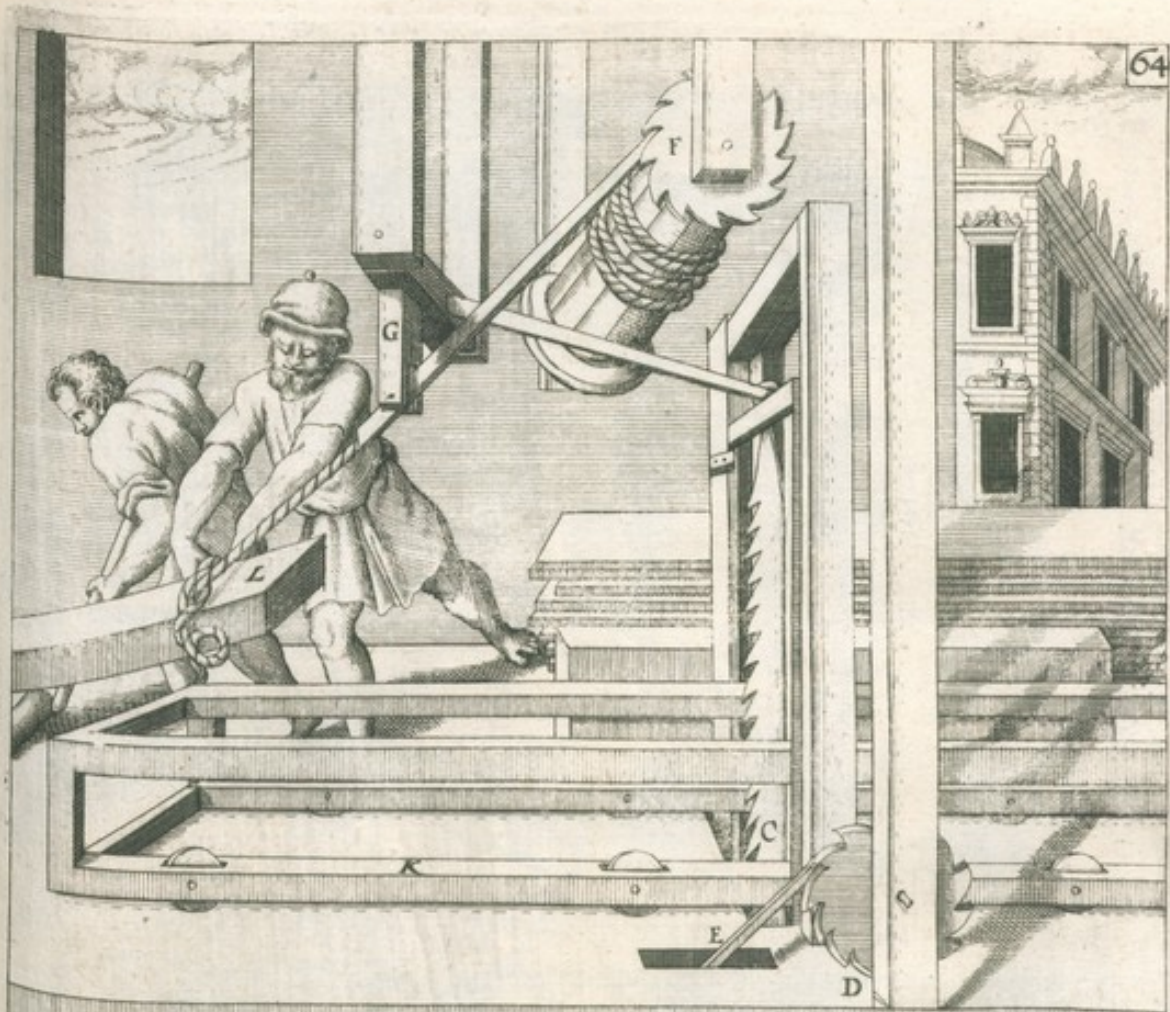

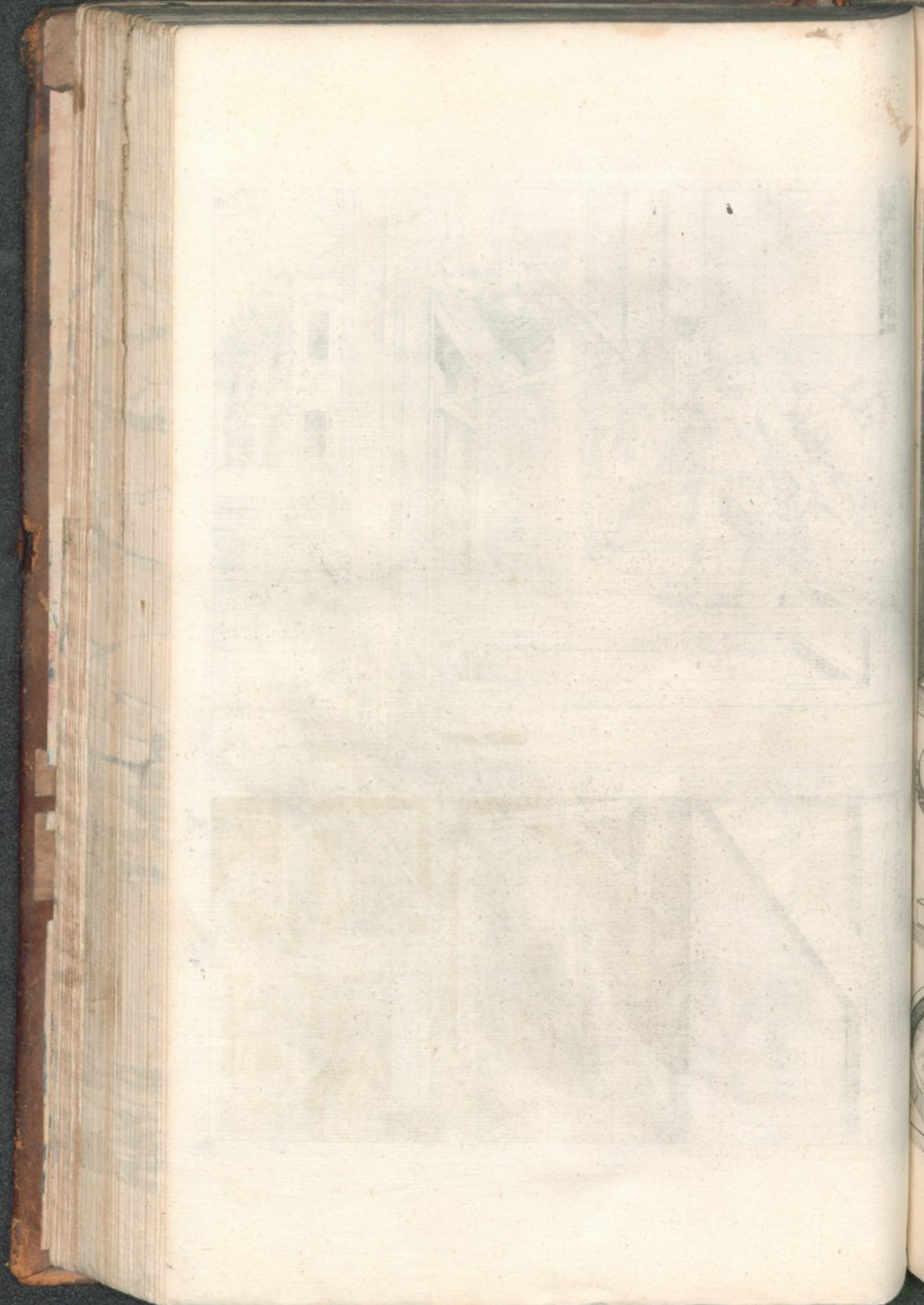

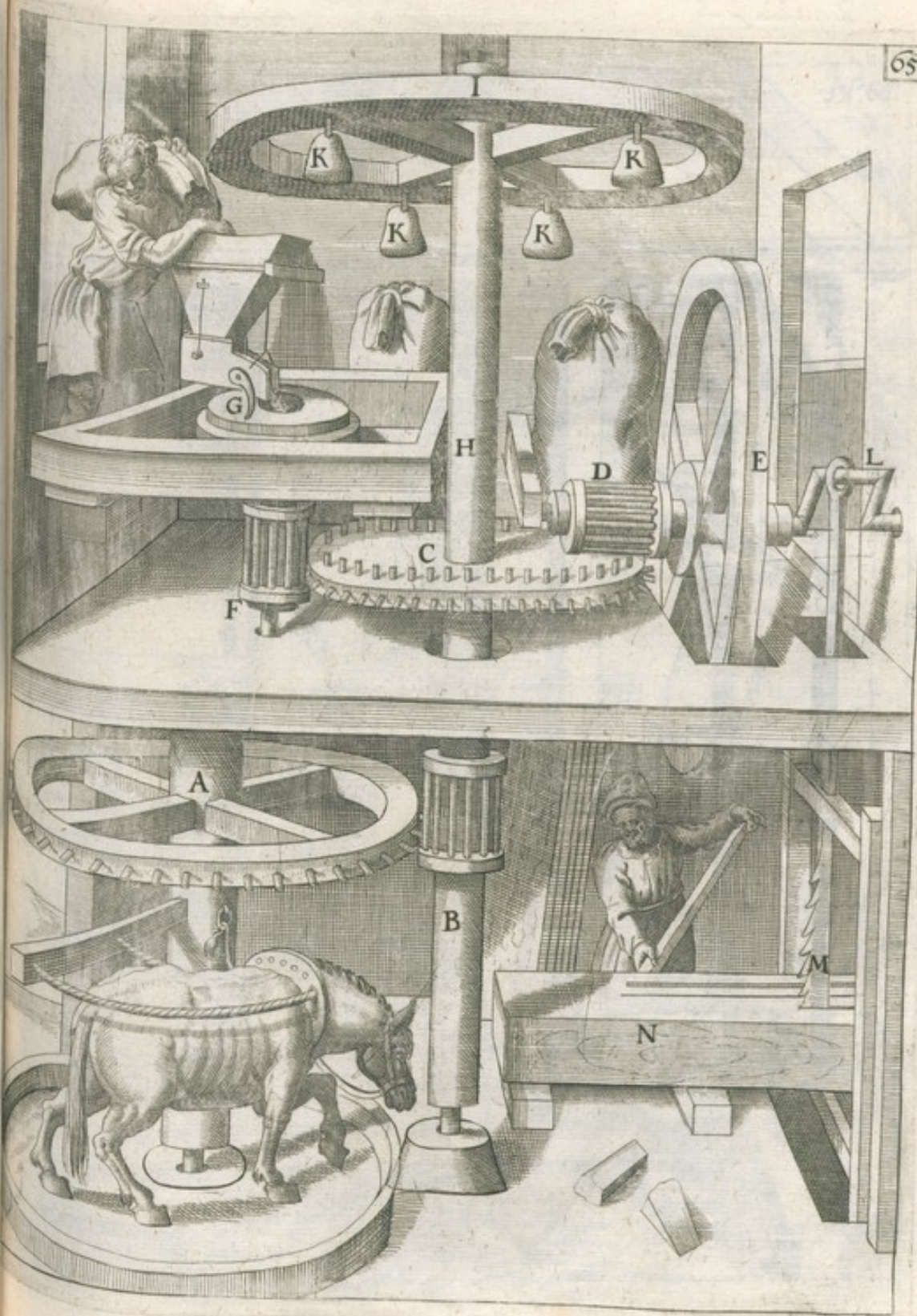

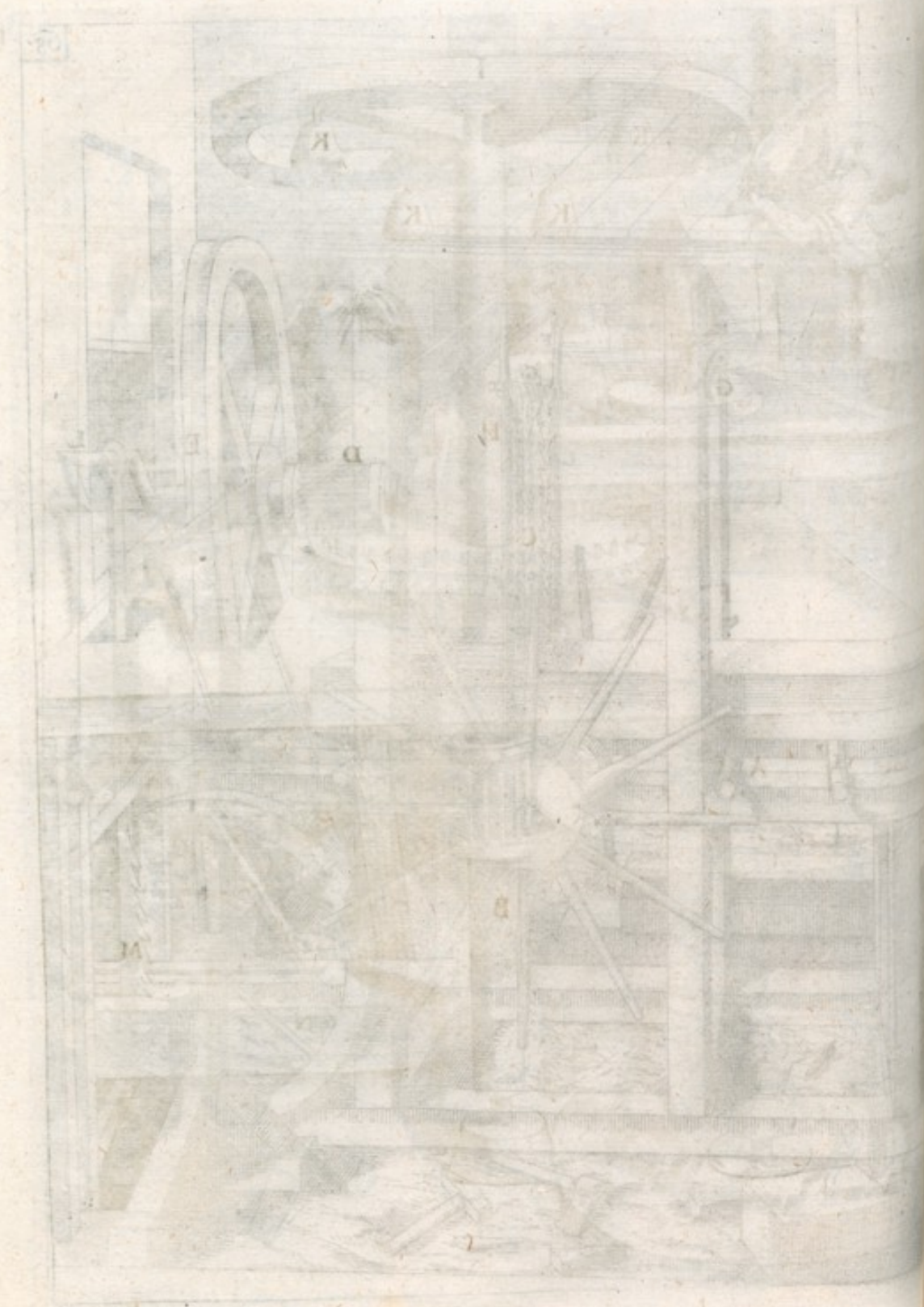

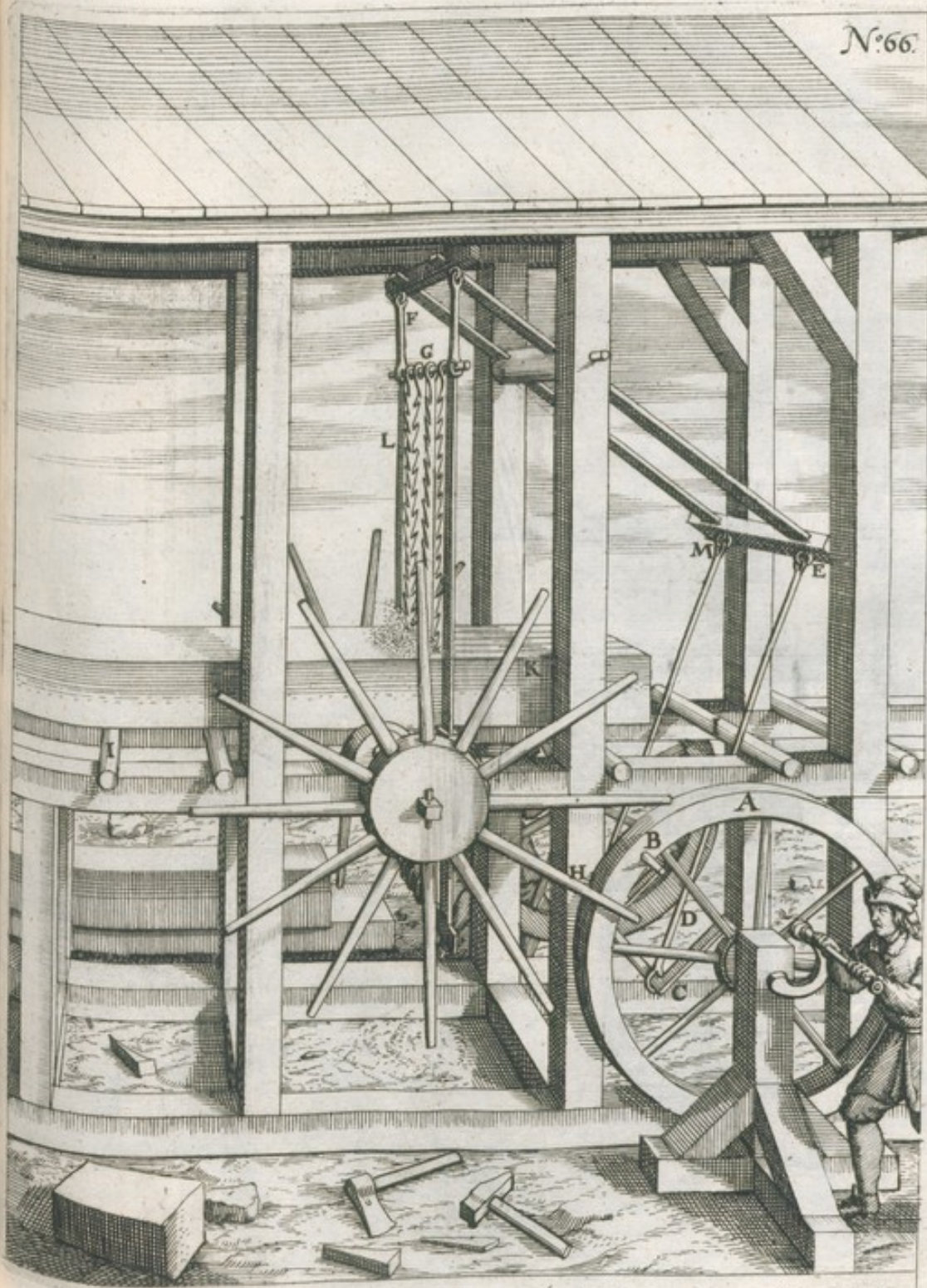

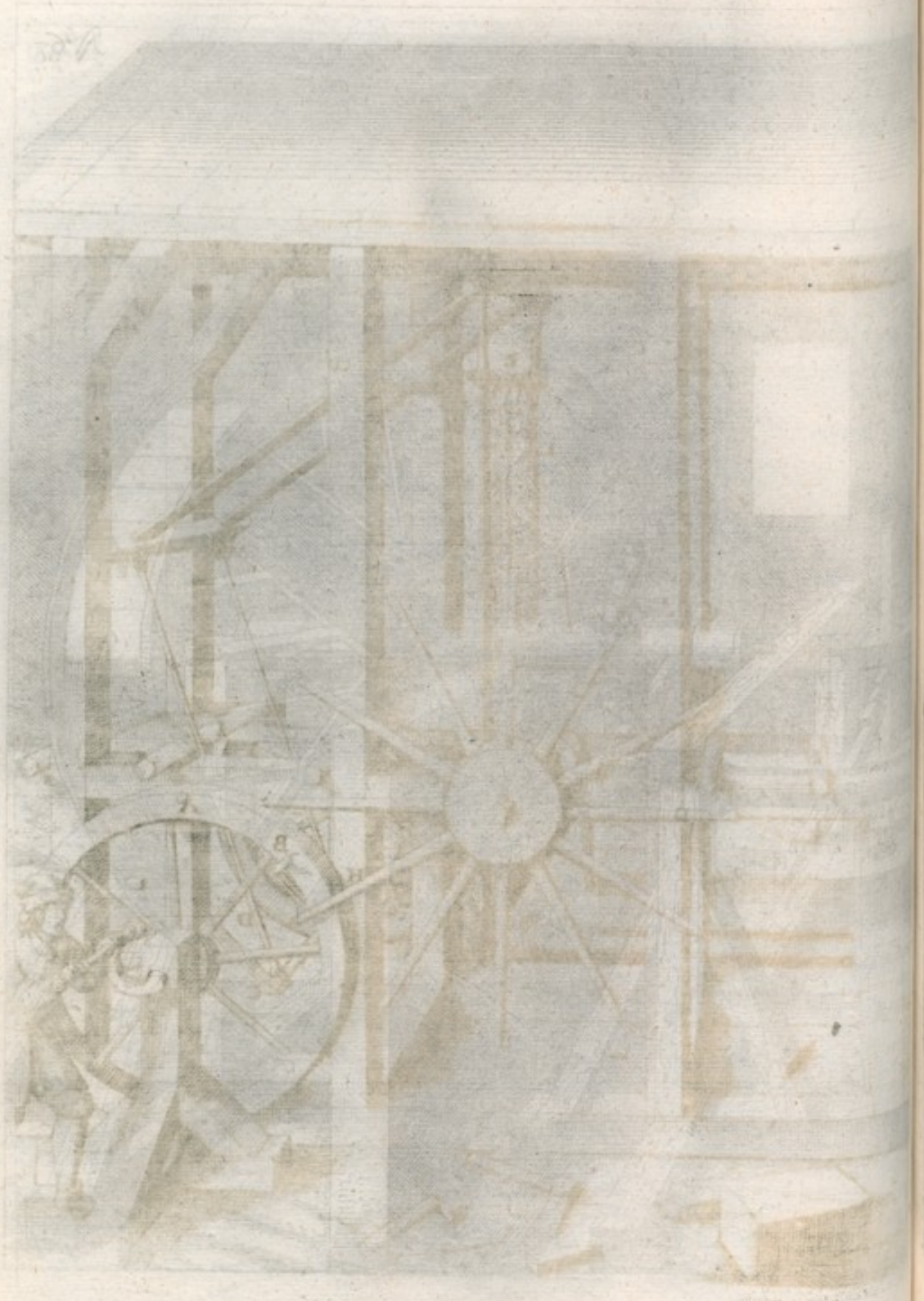

N°67.

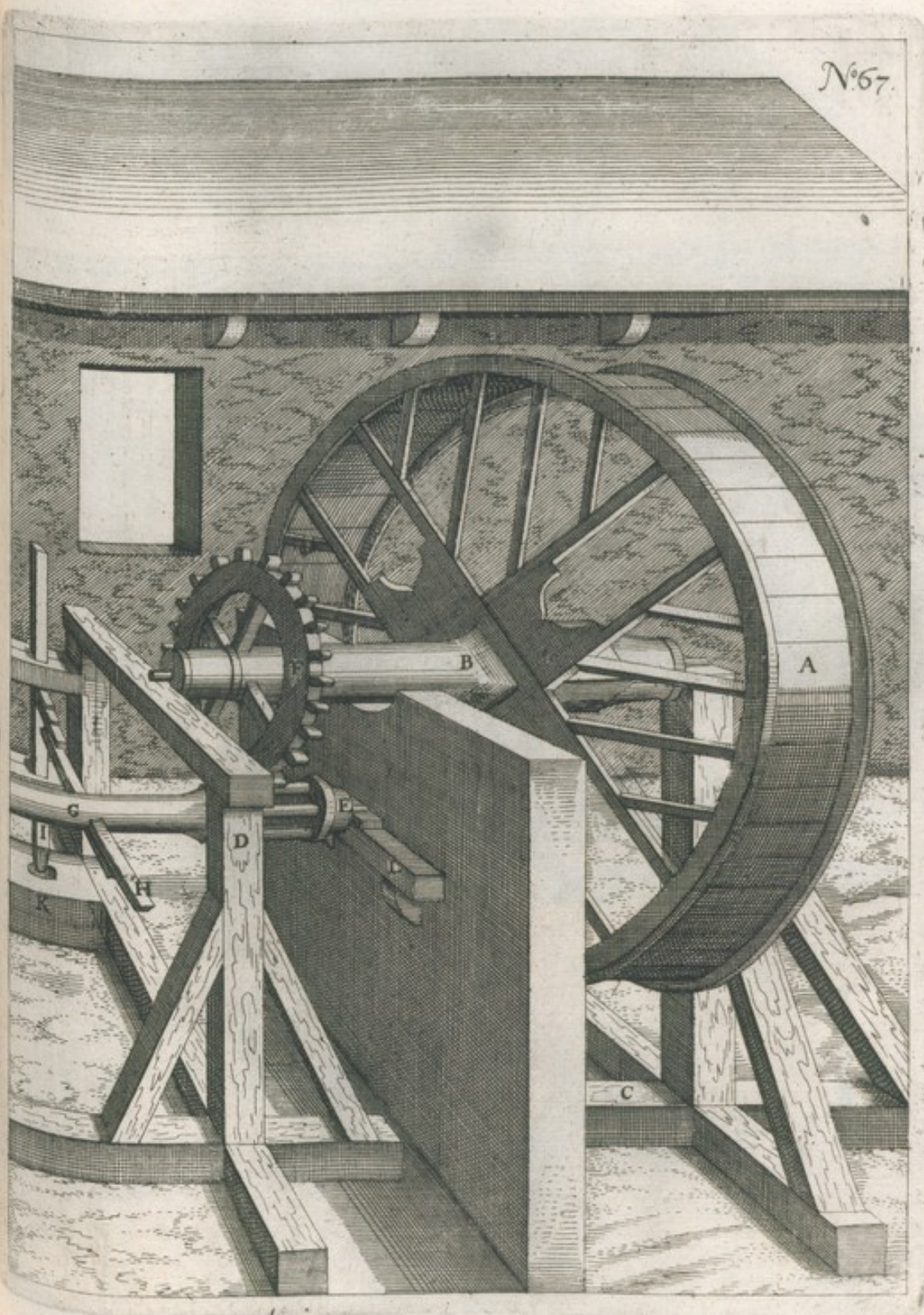



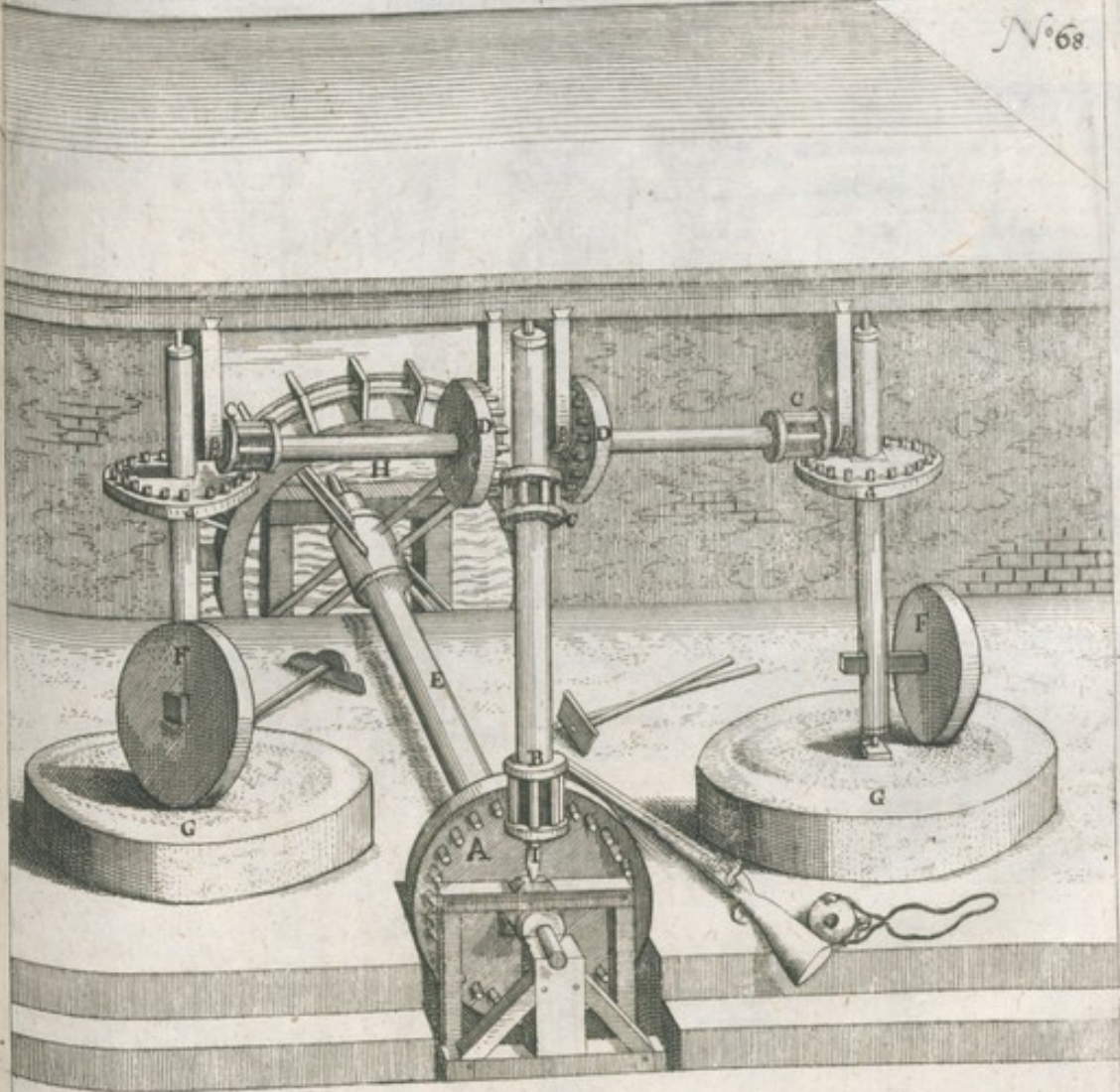

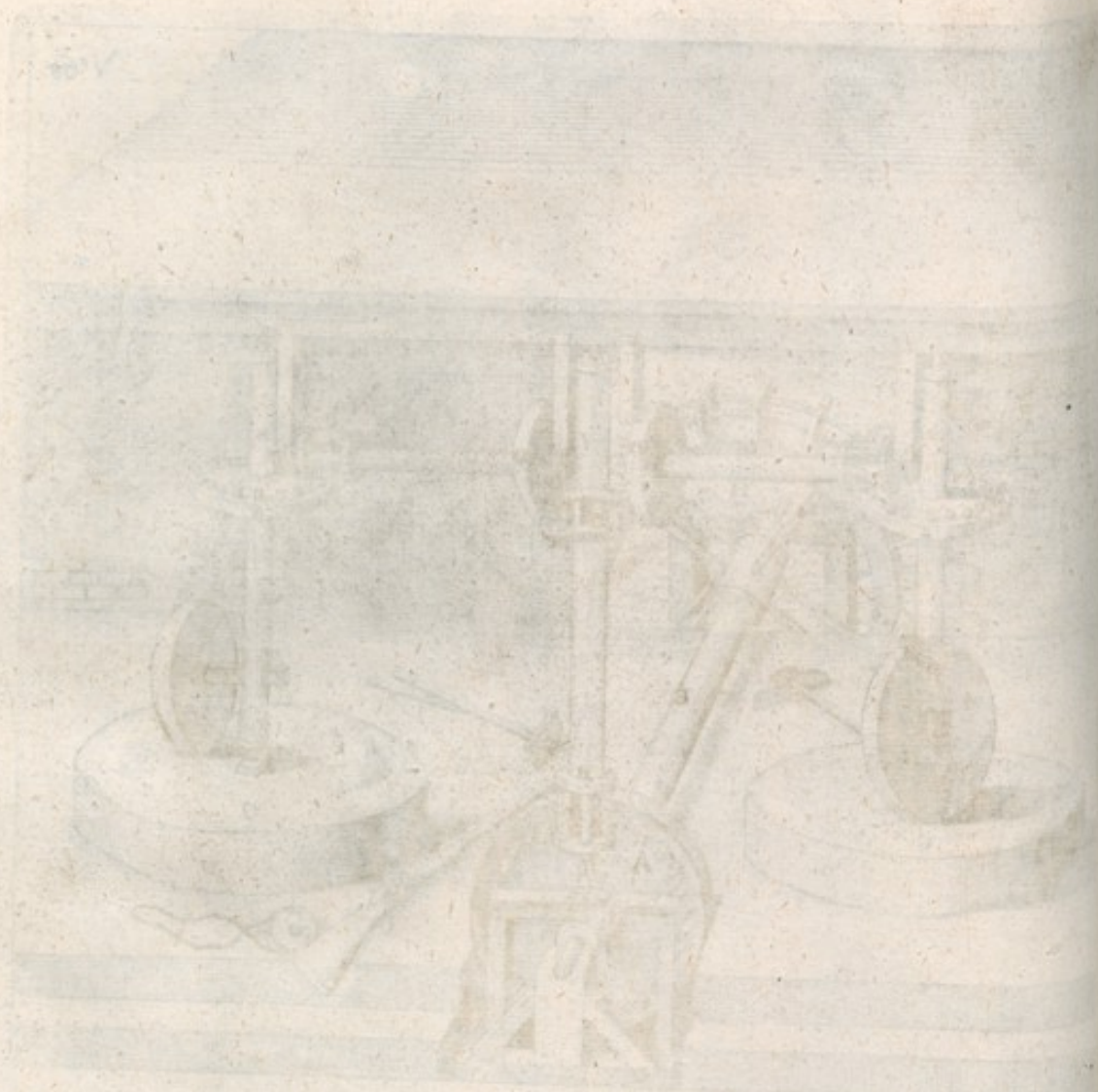

N: 69.

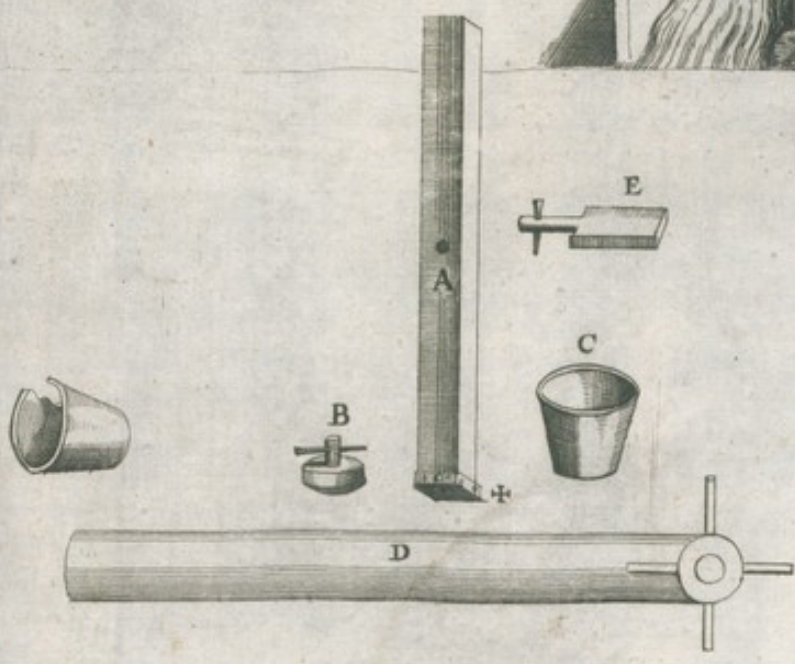
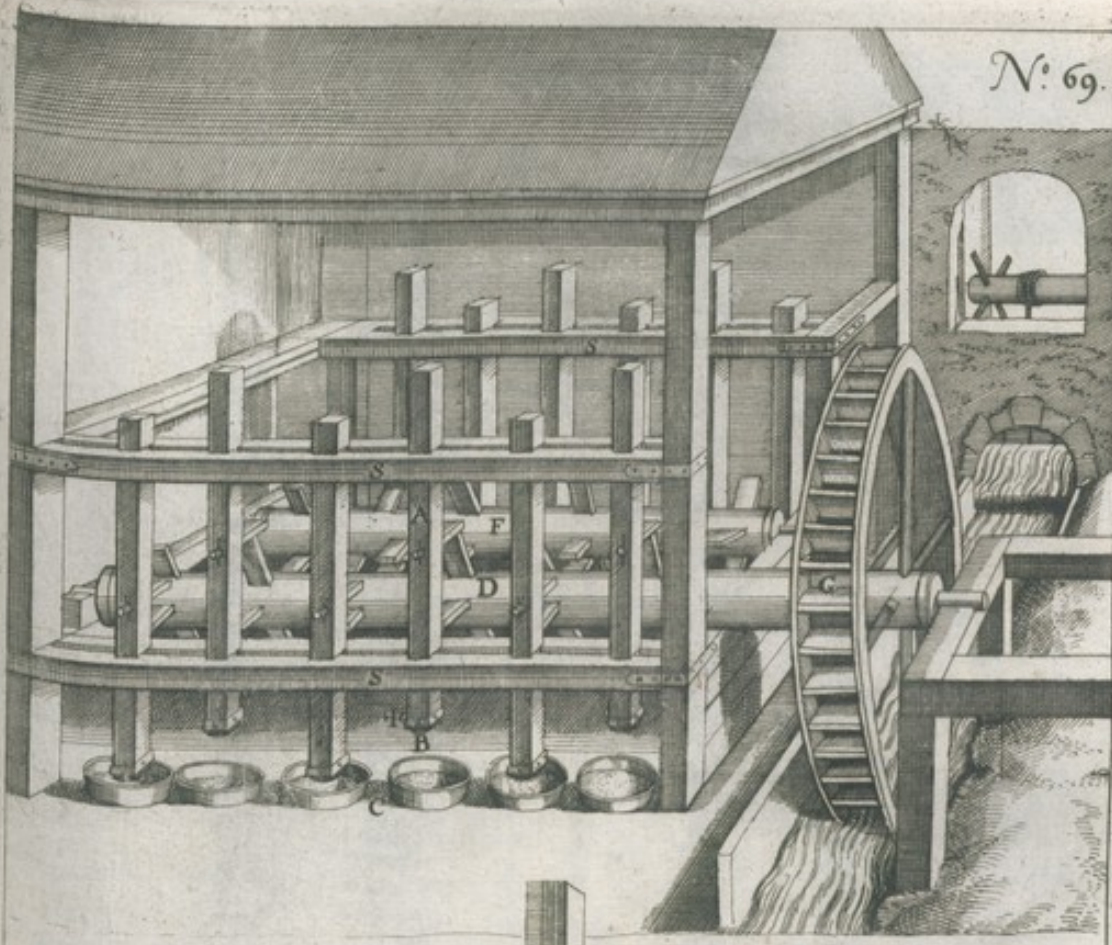

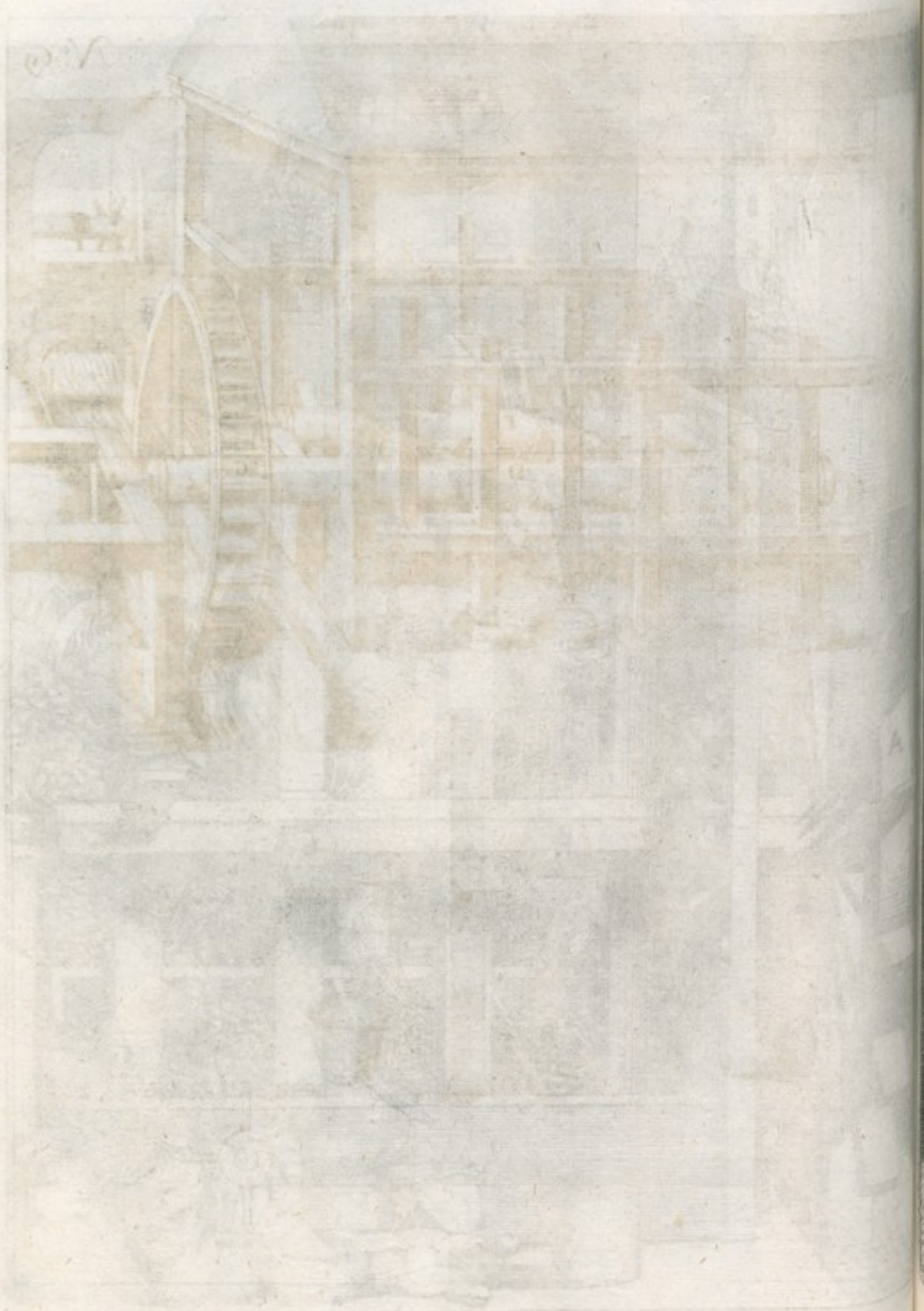

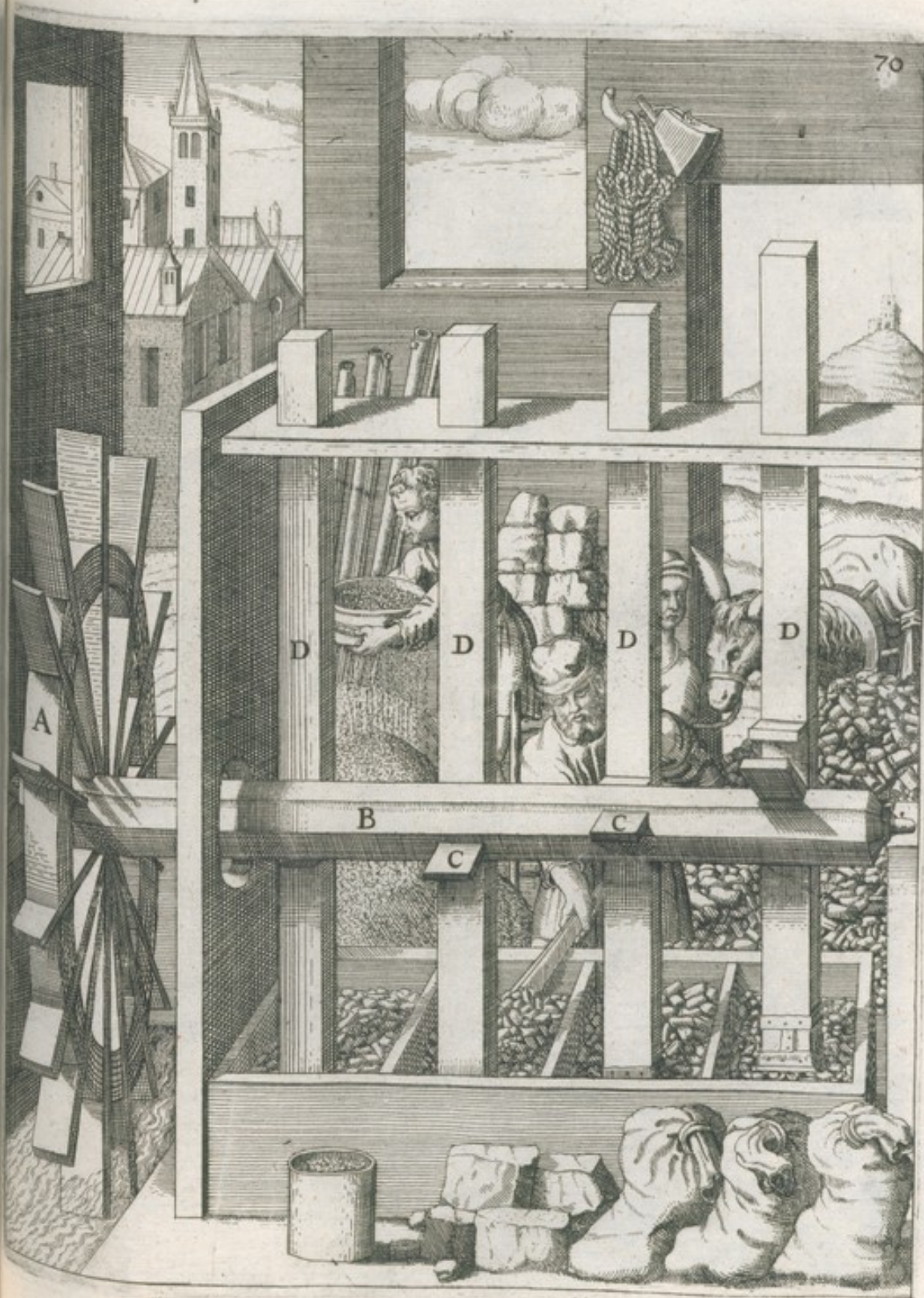



N^o. 71.

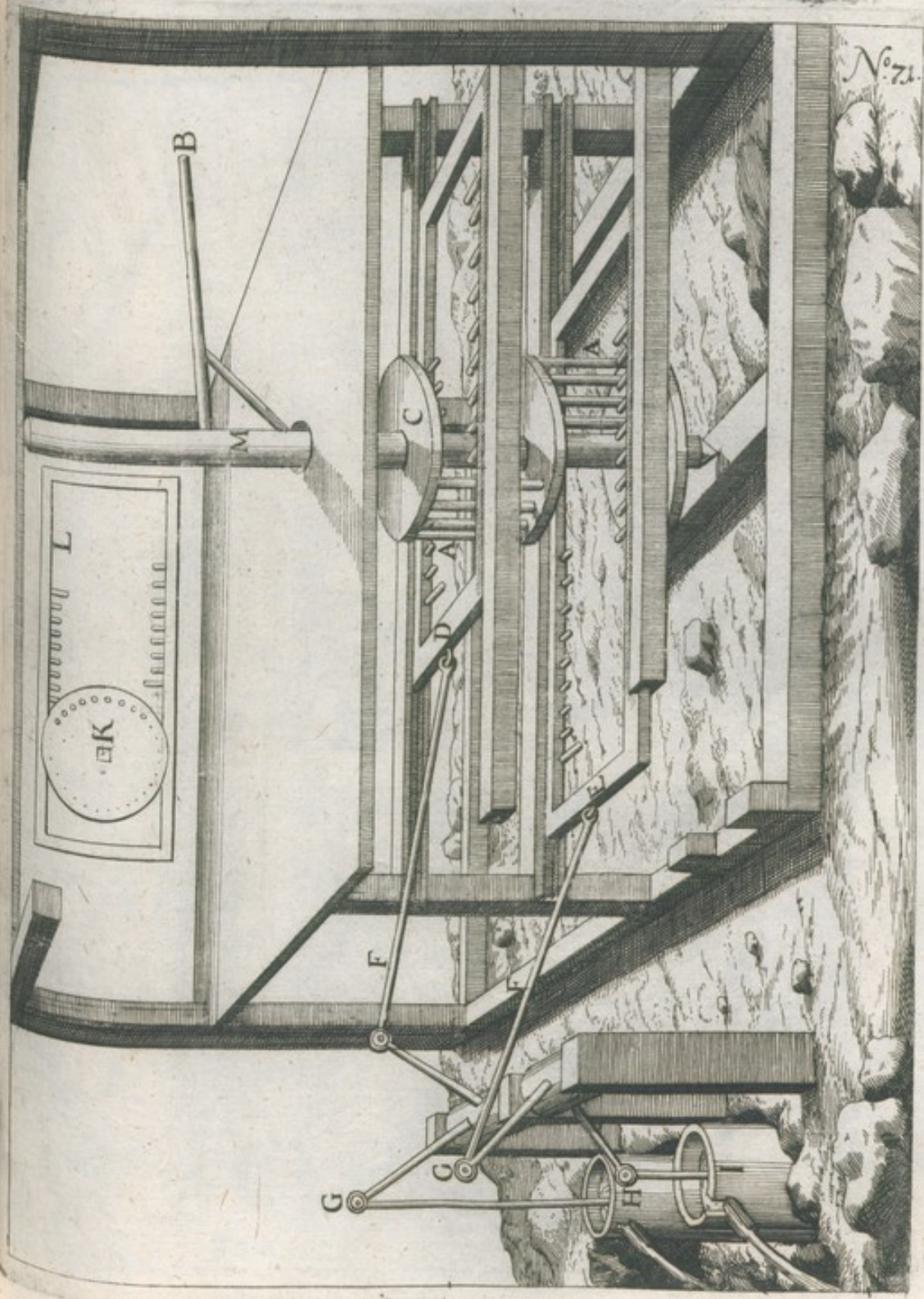

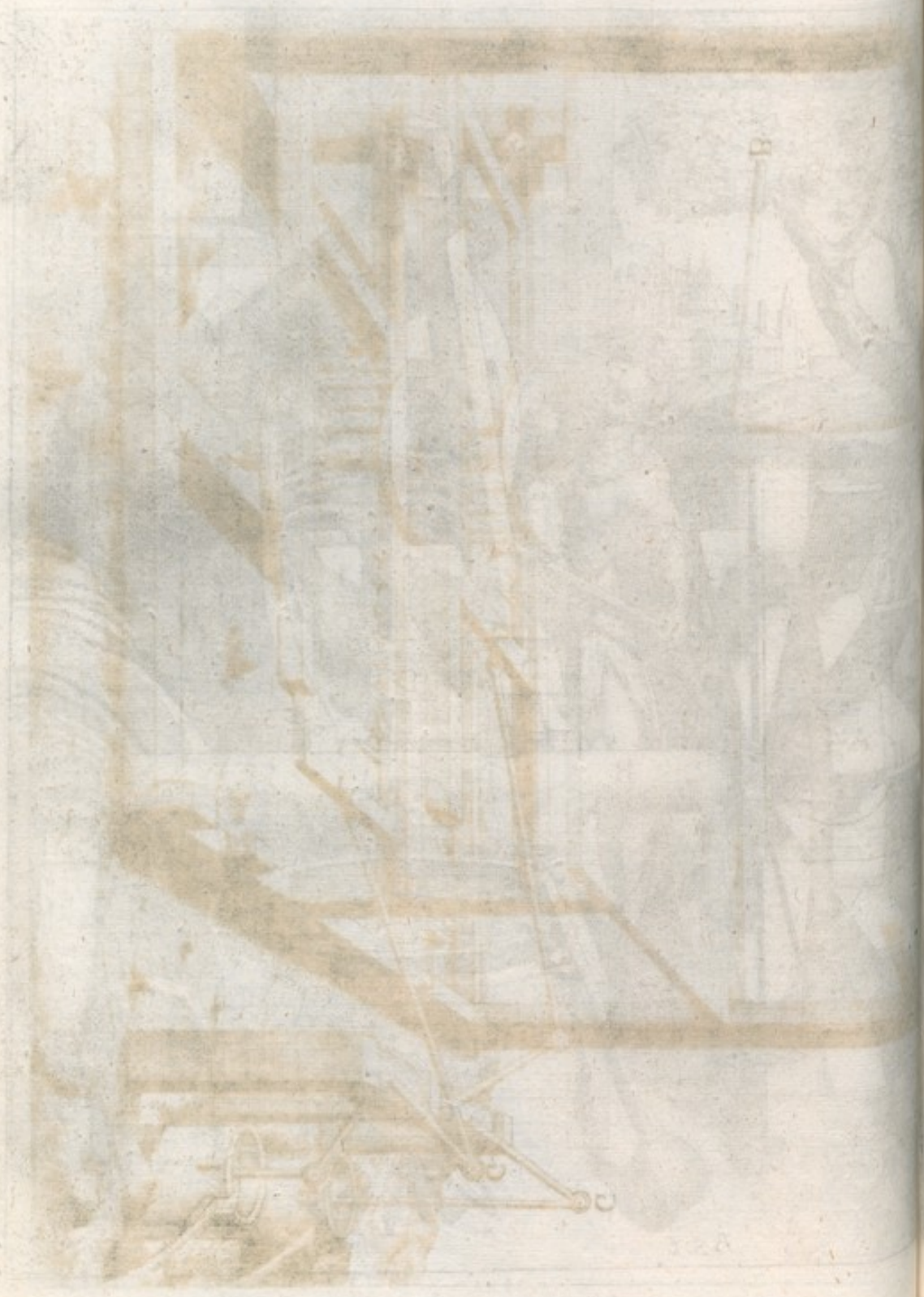

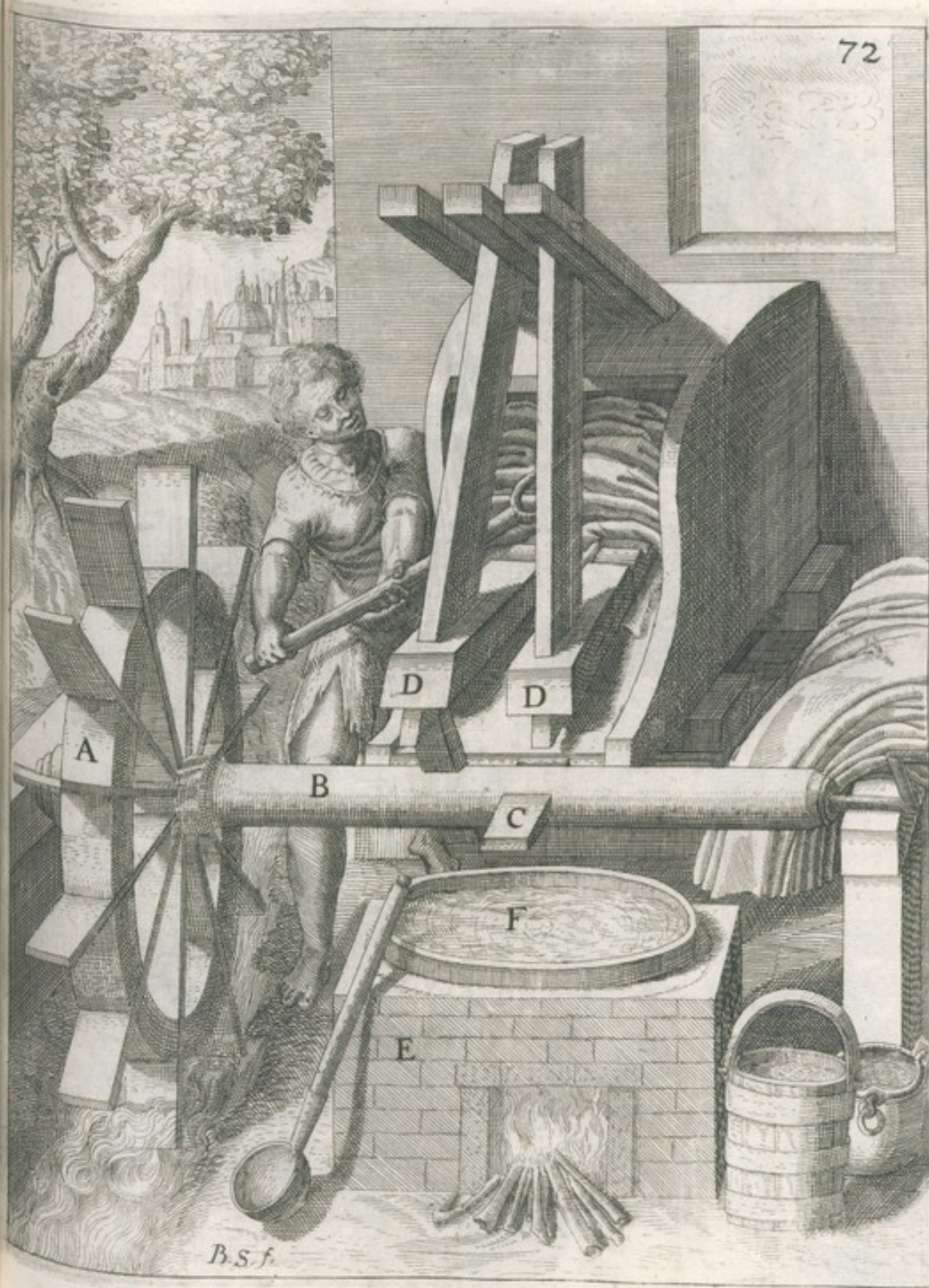







N^o 73

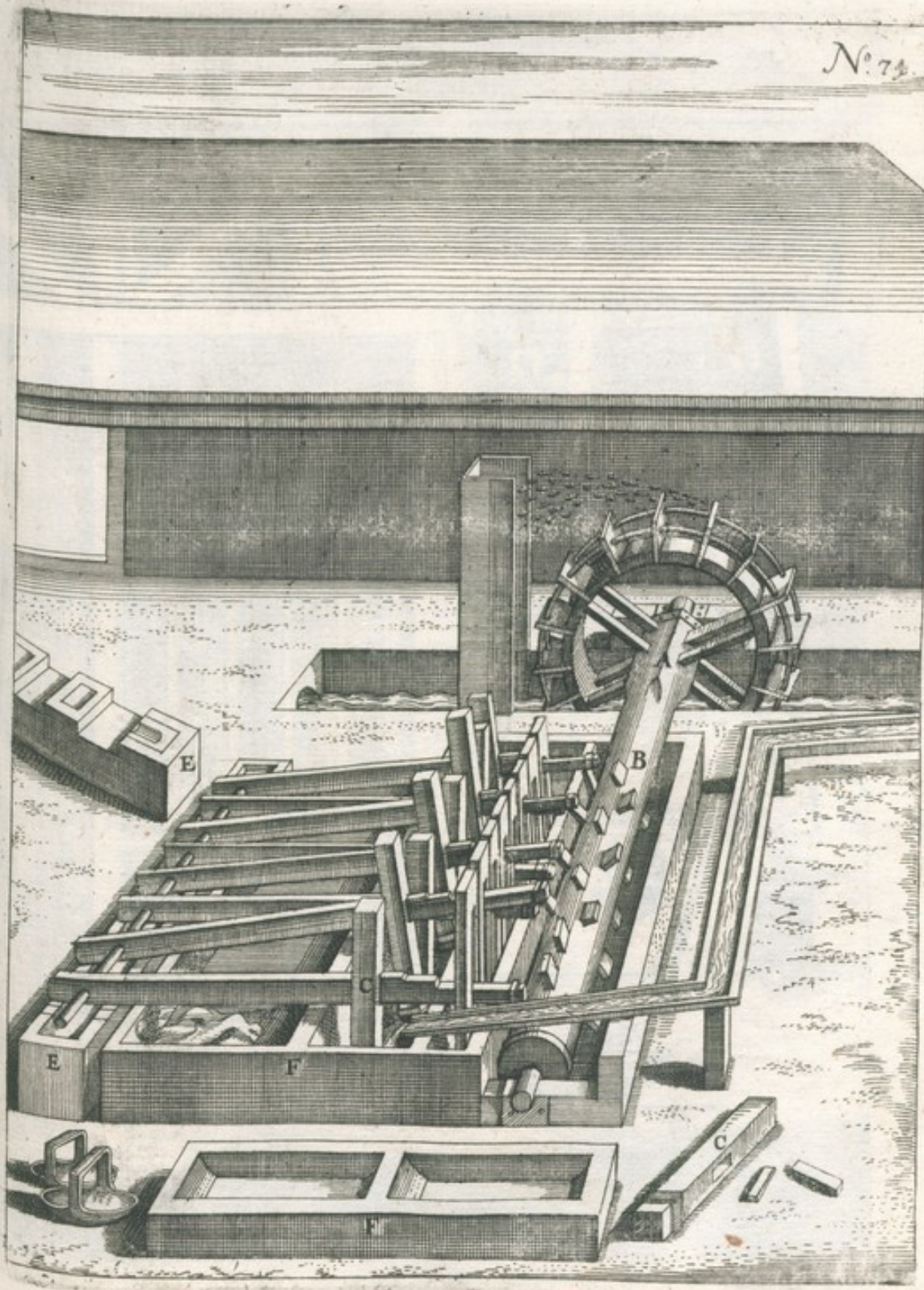

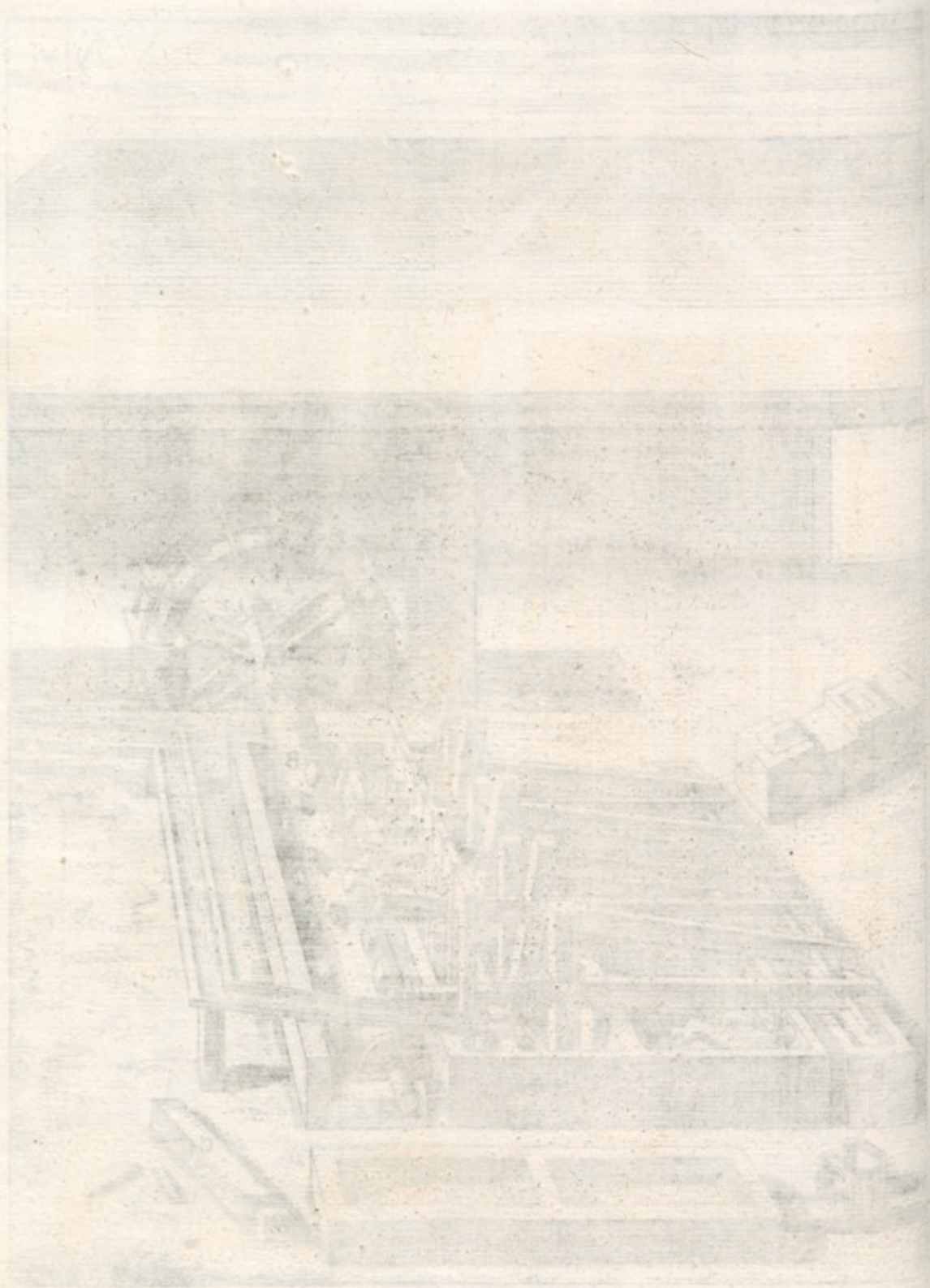

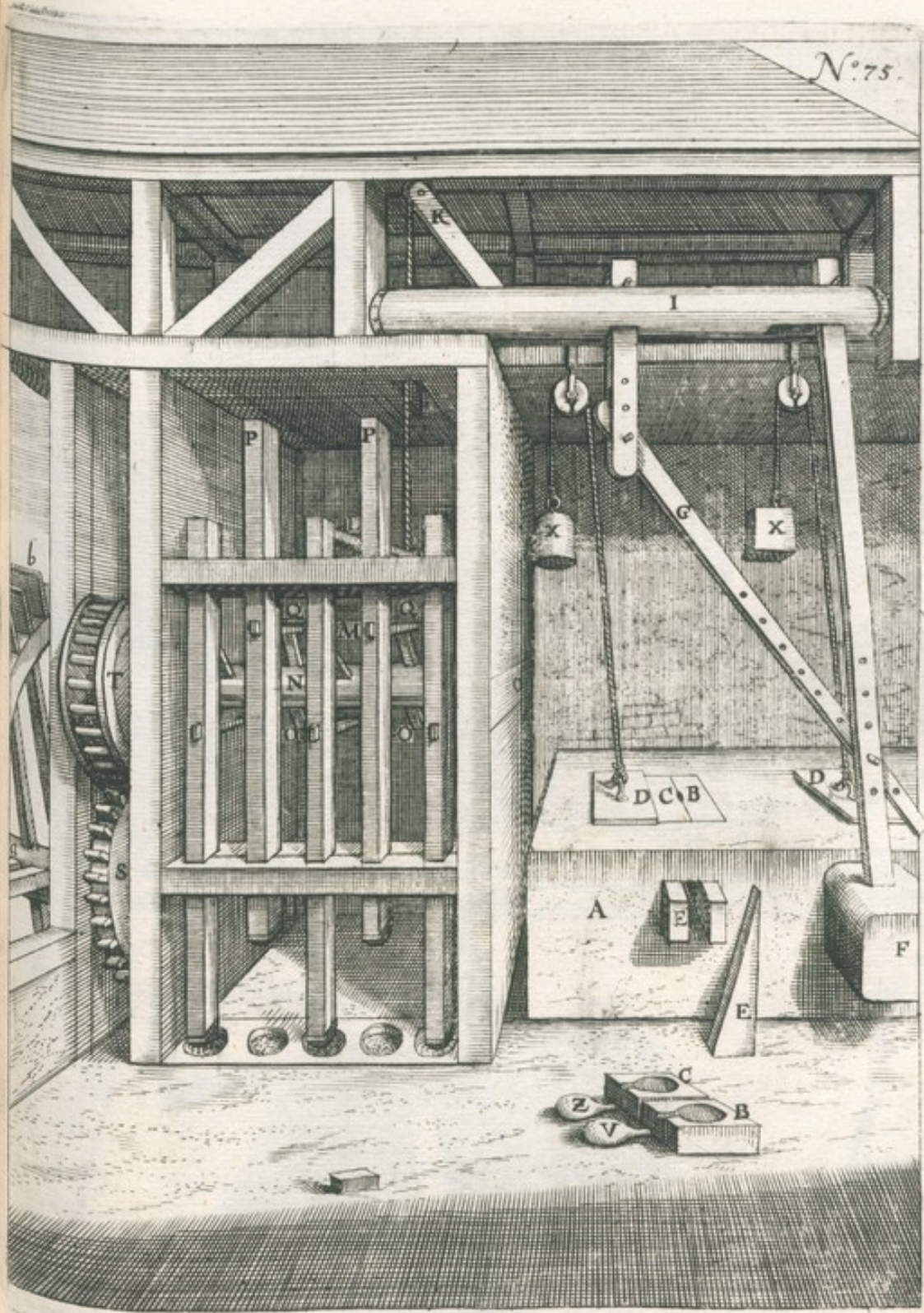



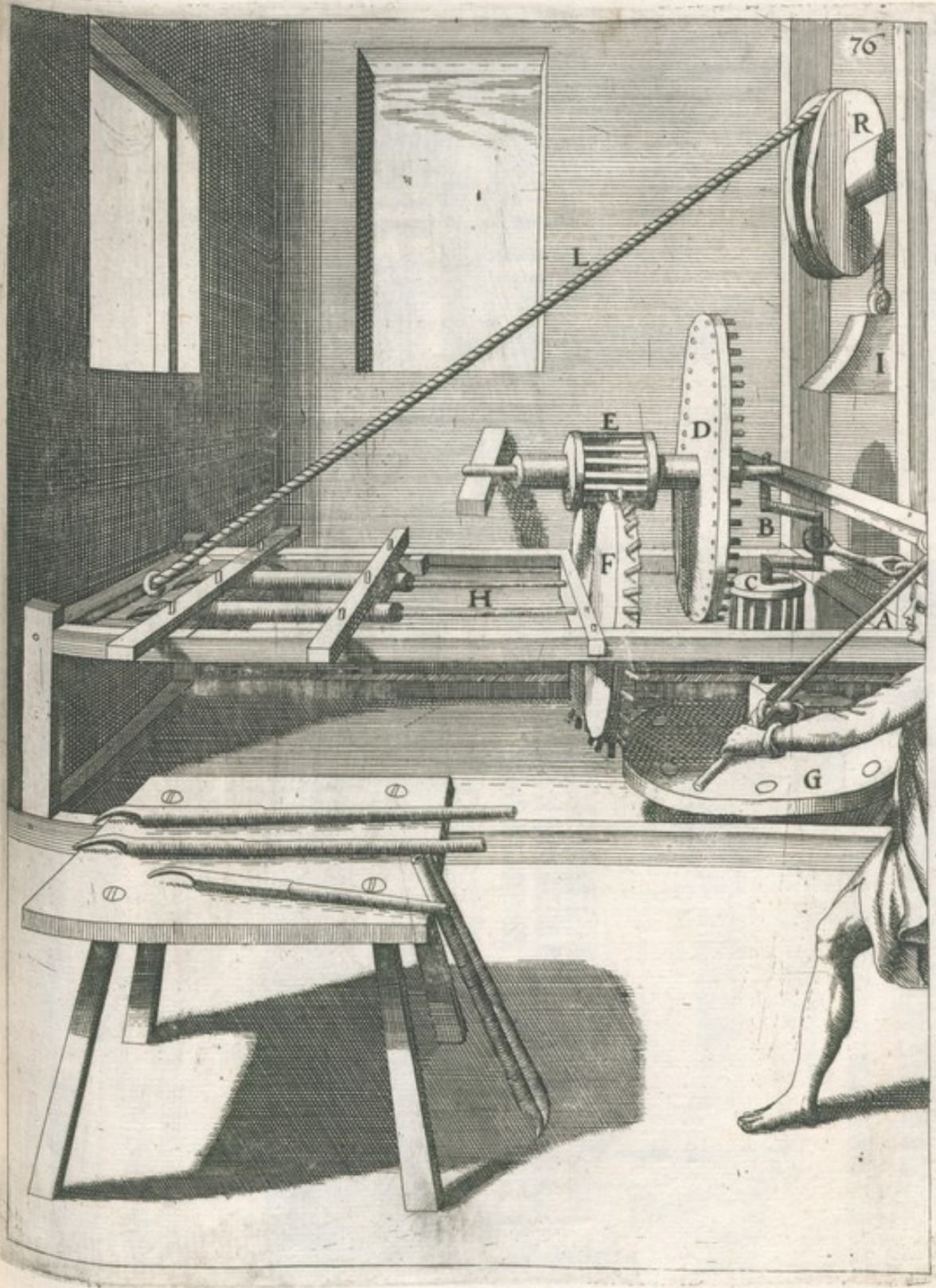



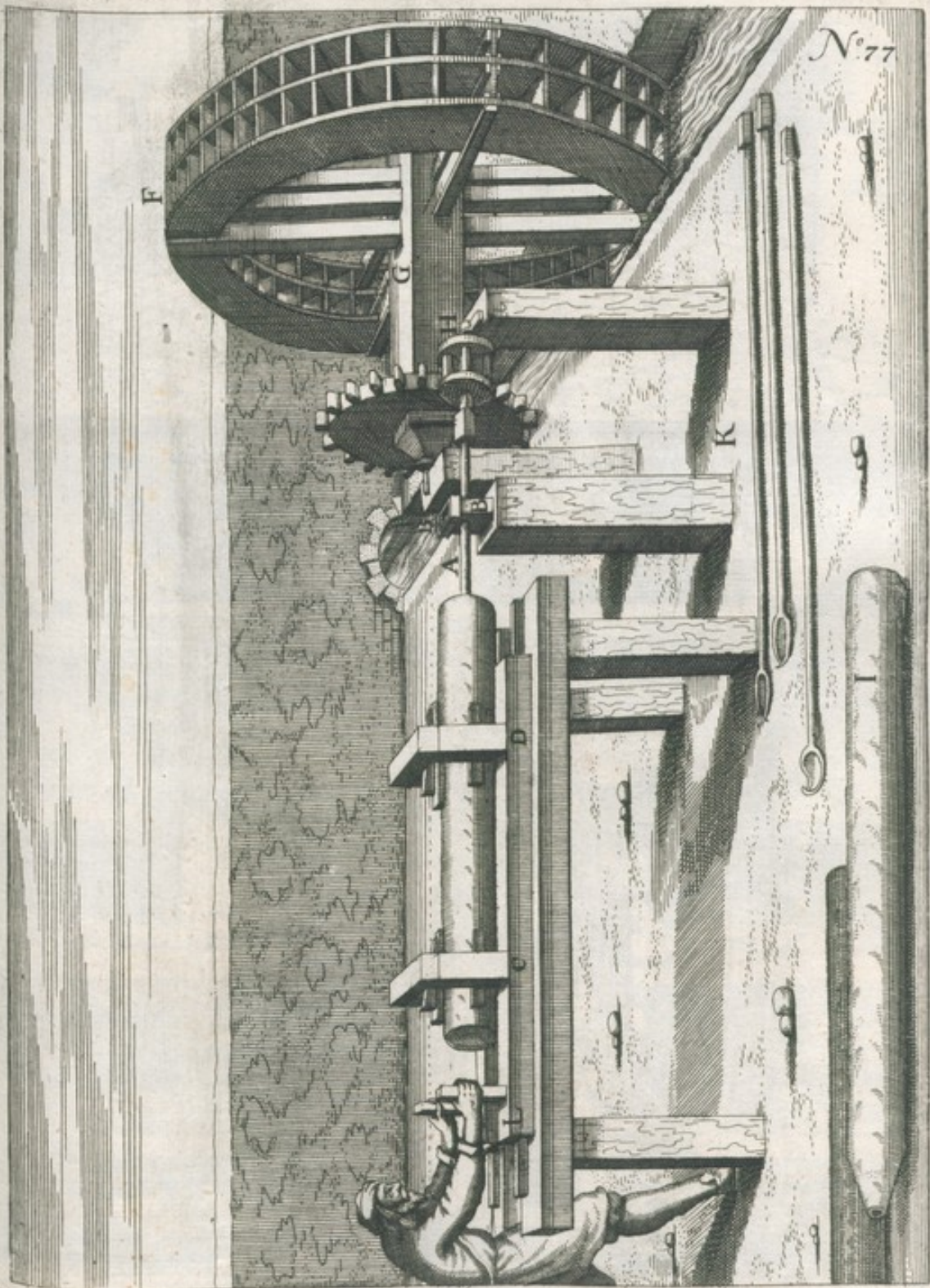

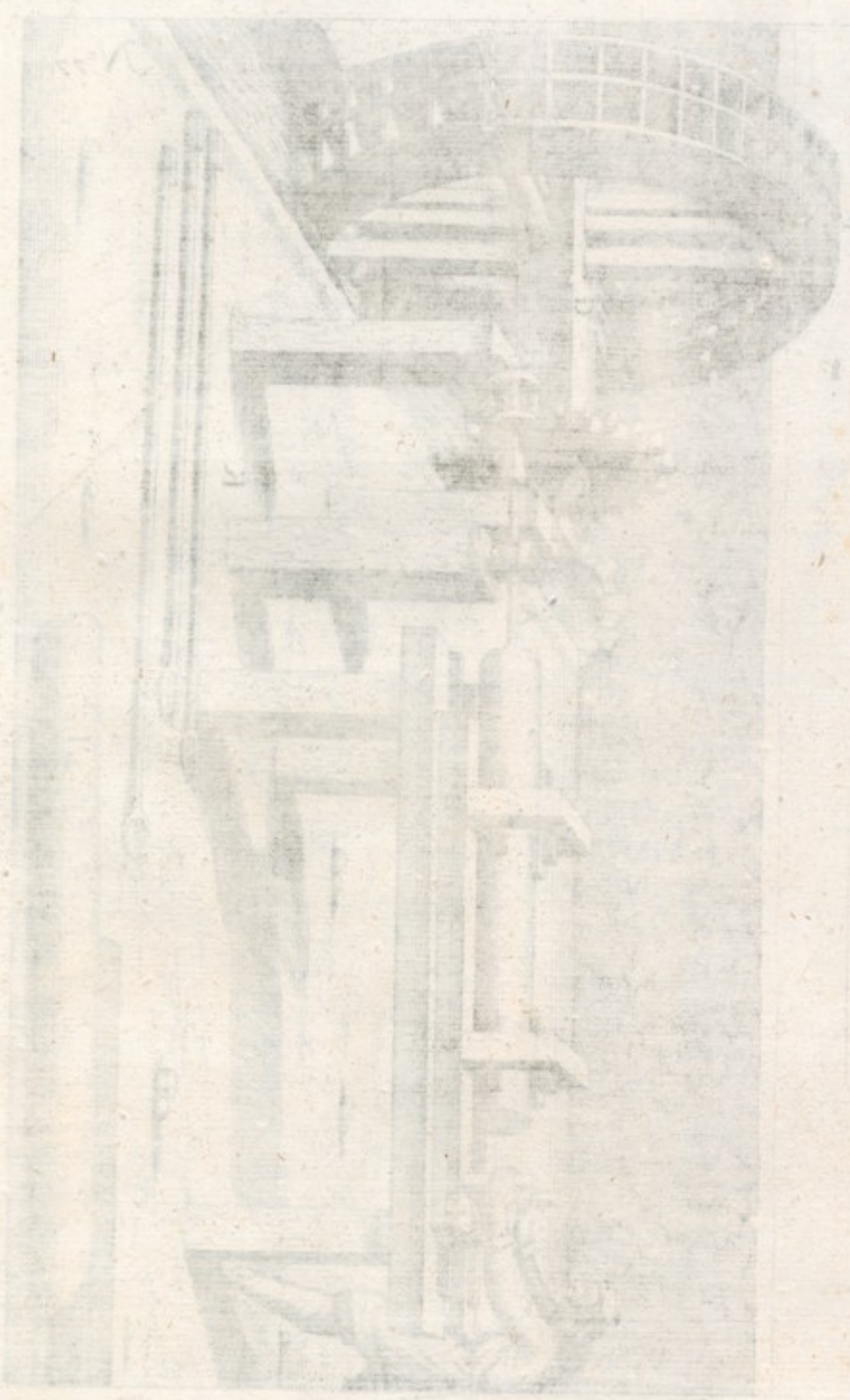

N^o 78.

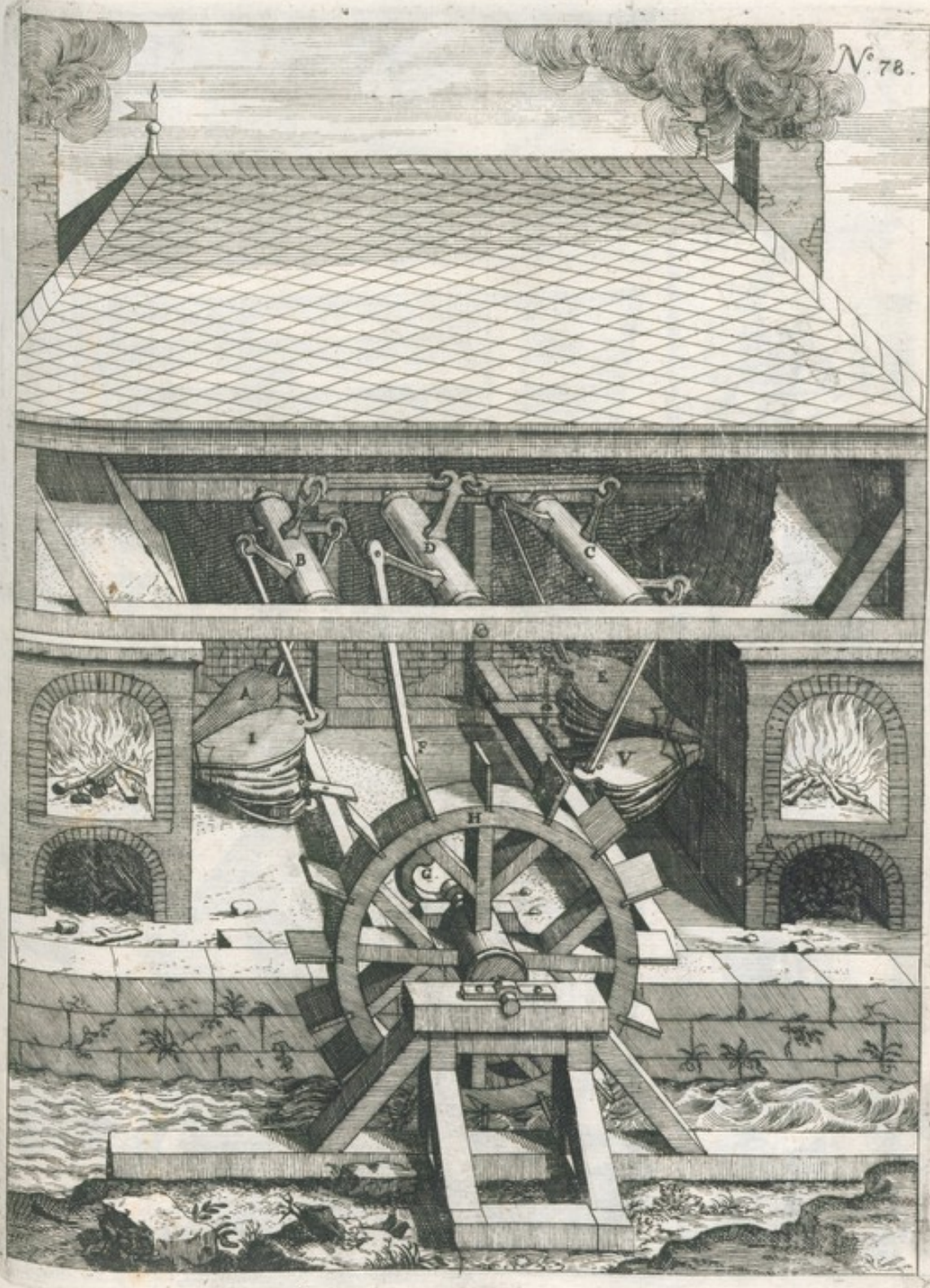



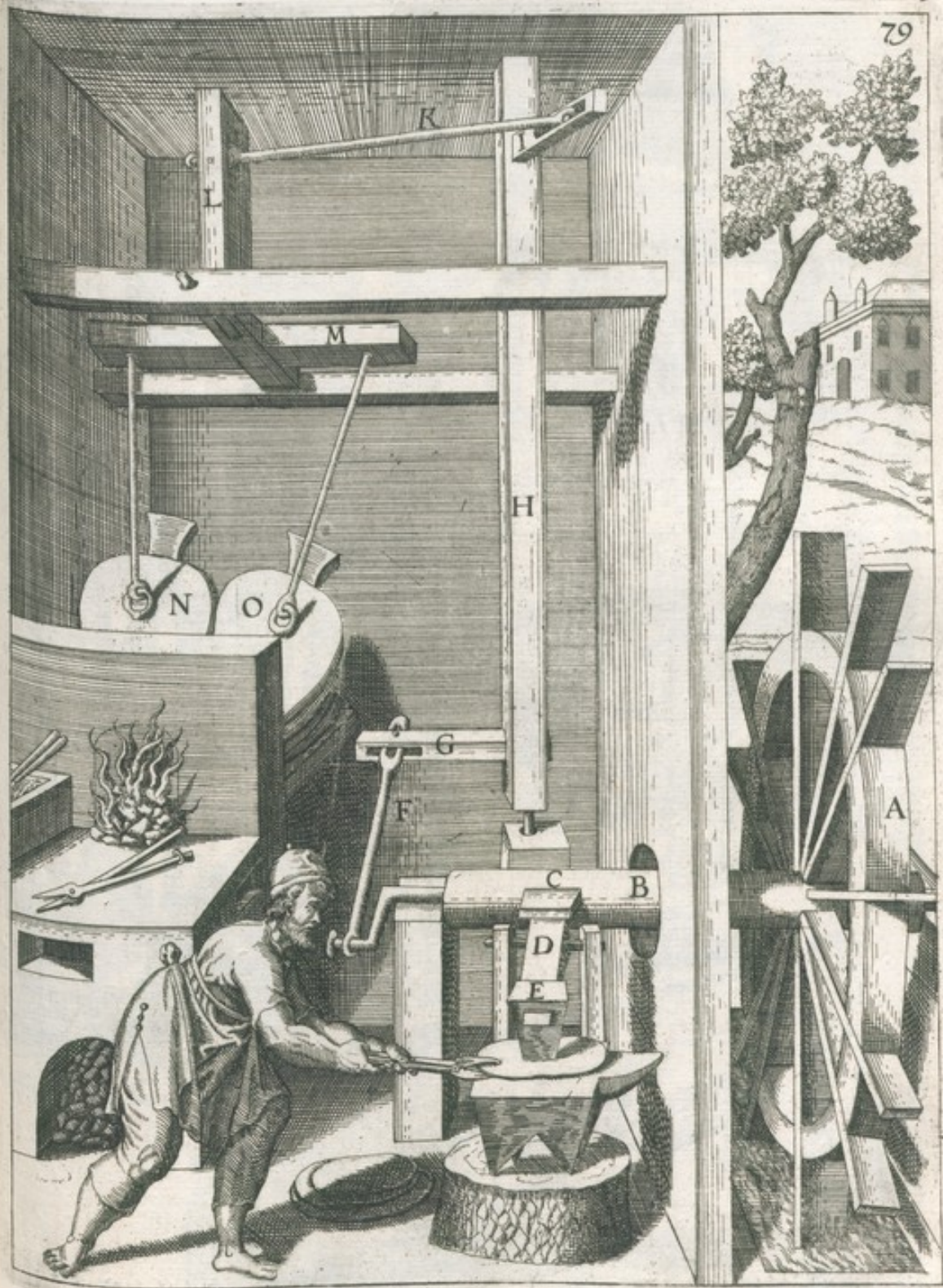



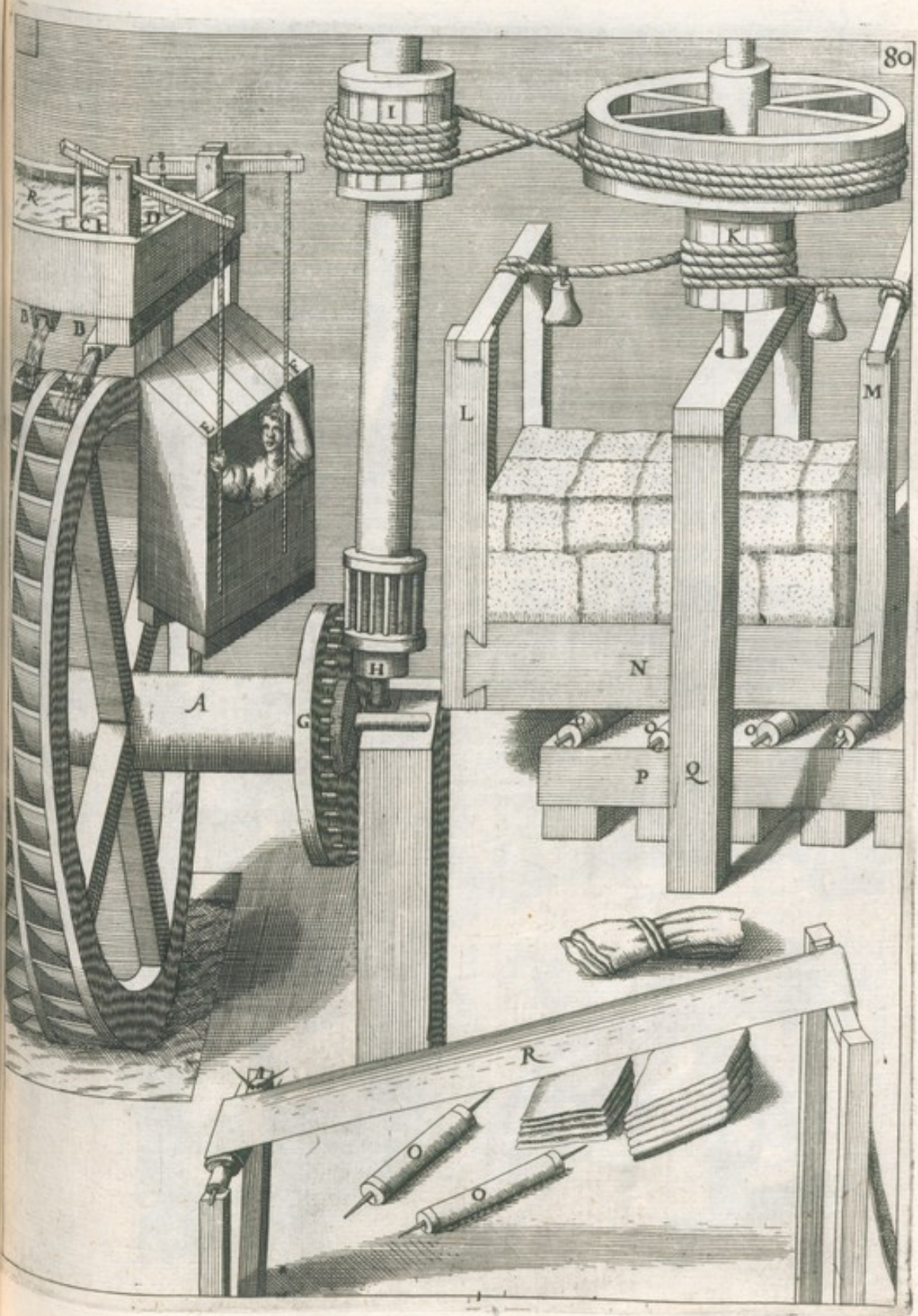

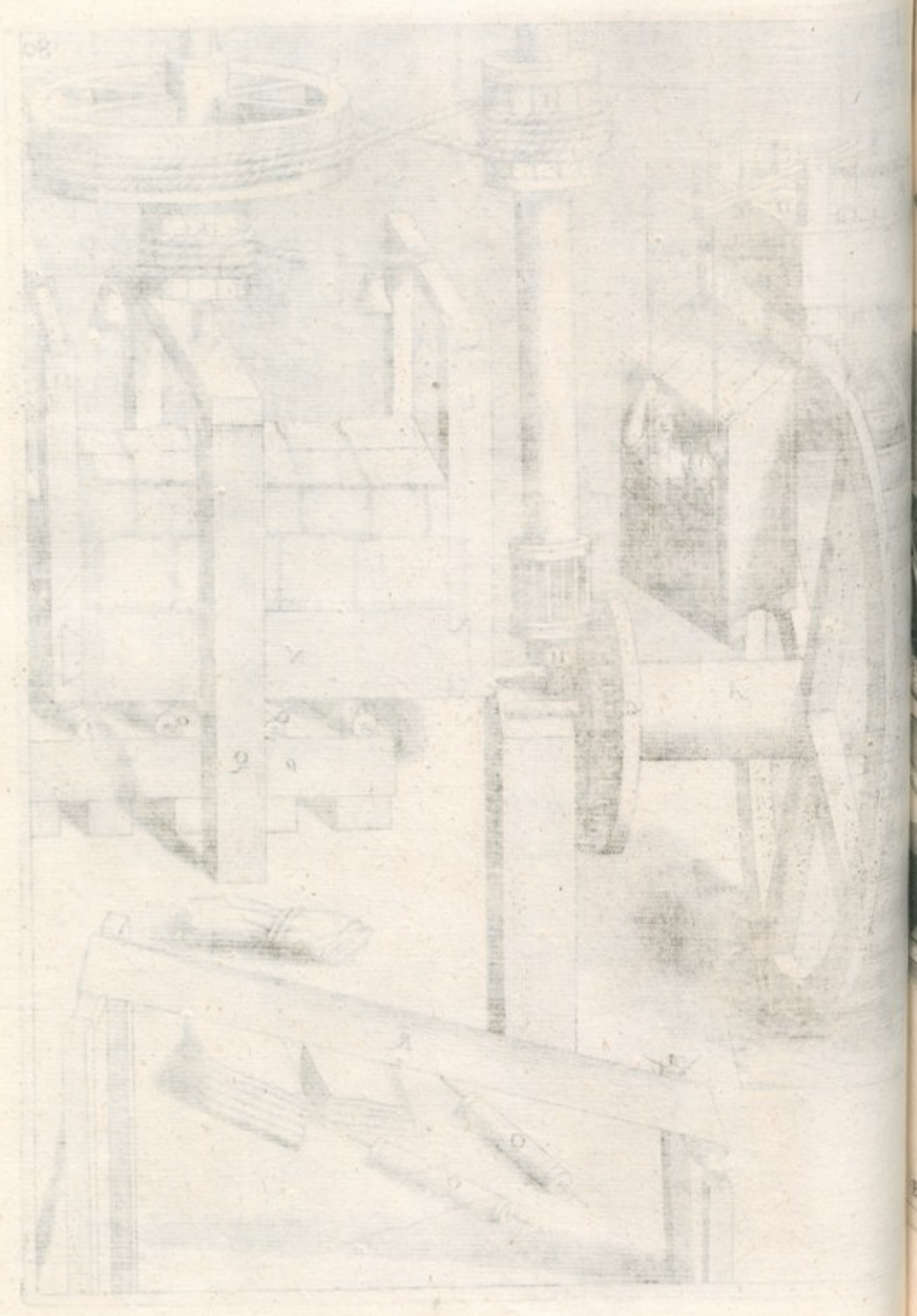





13

N^o. 82.





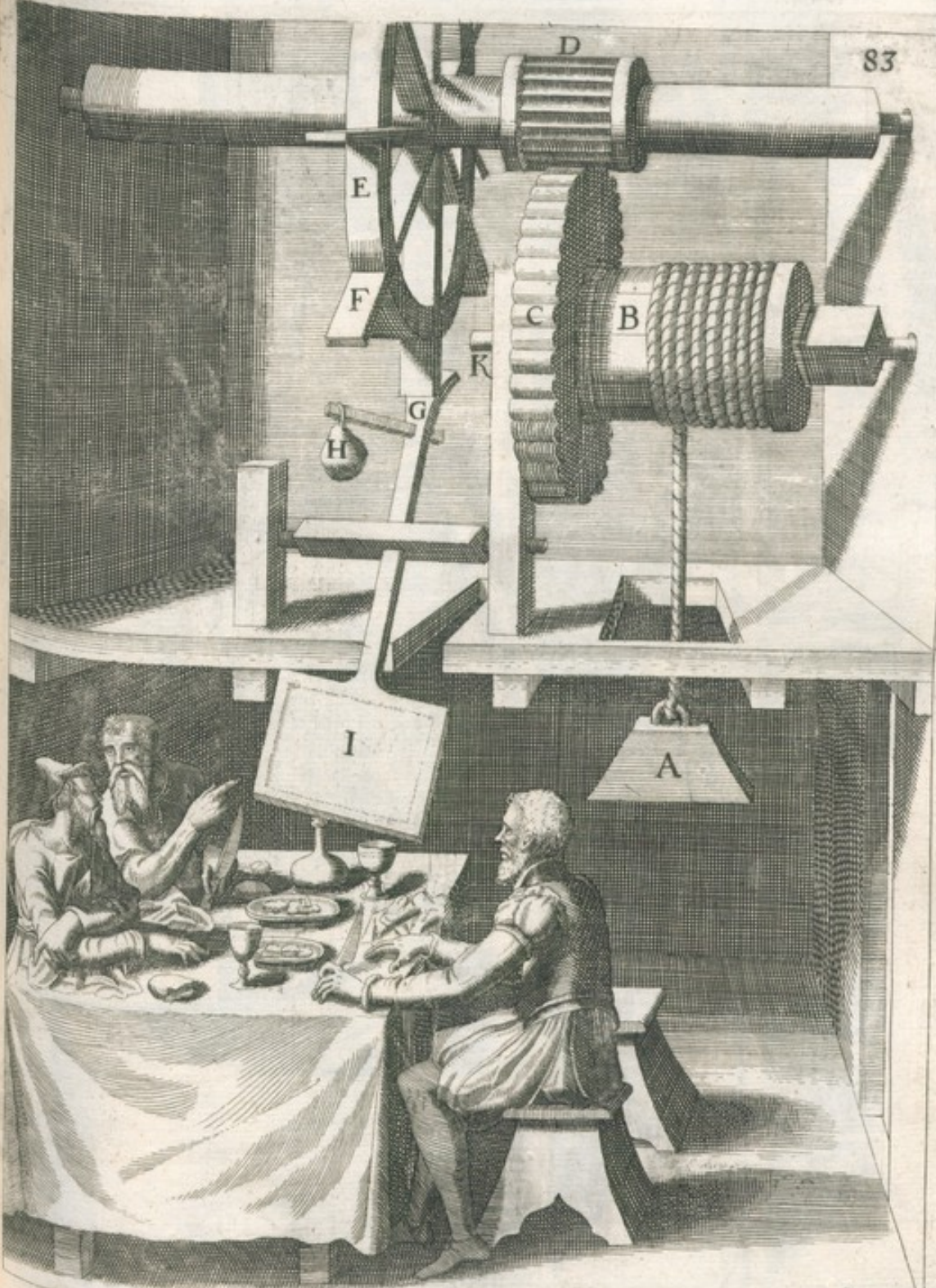

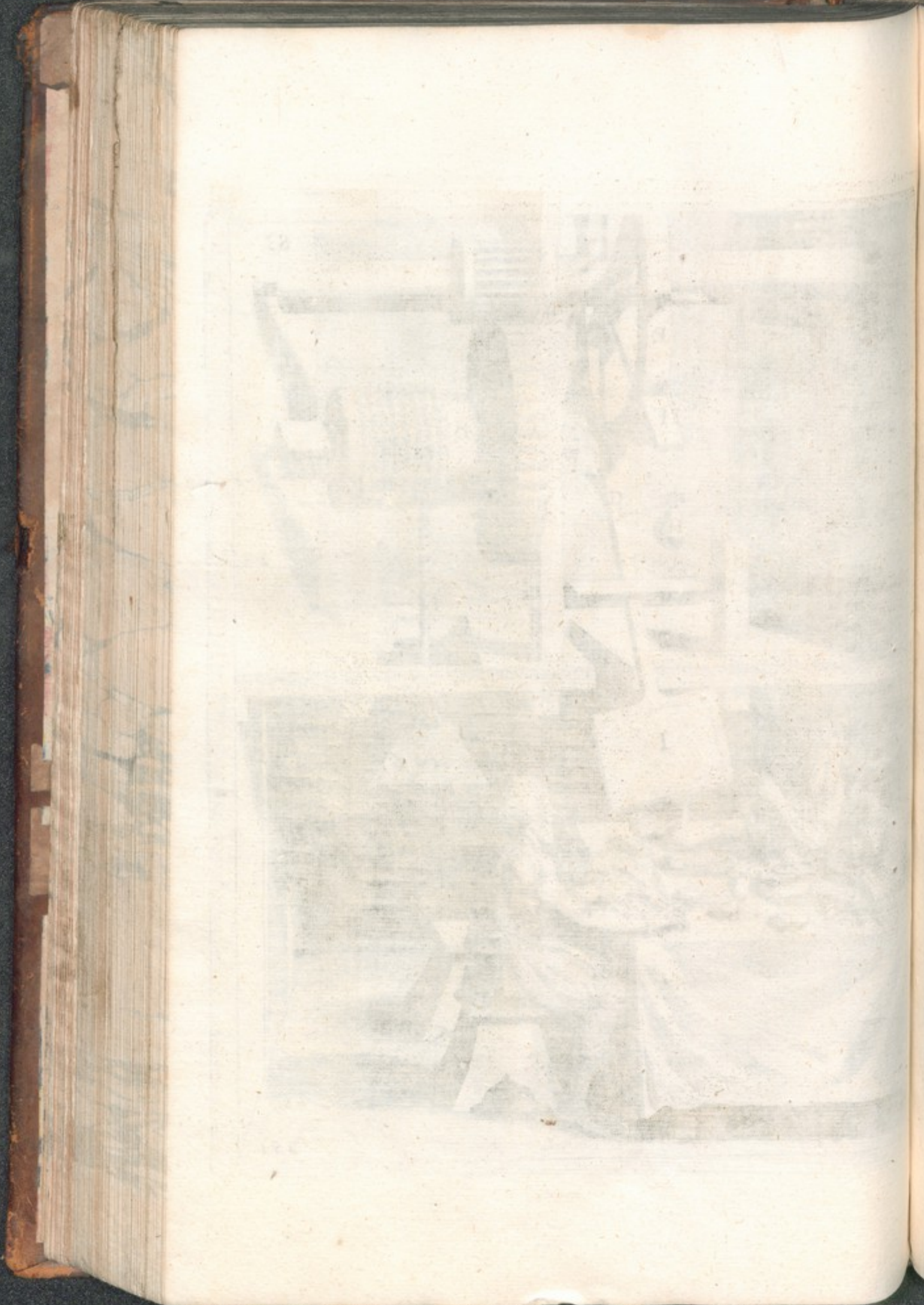

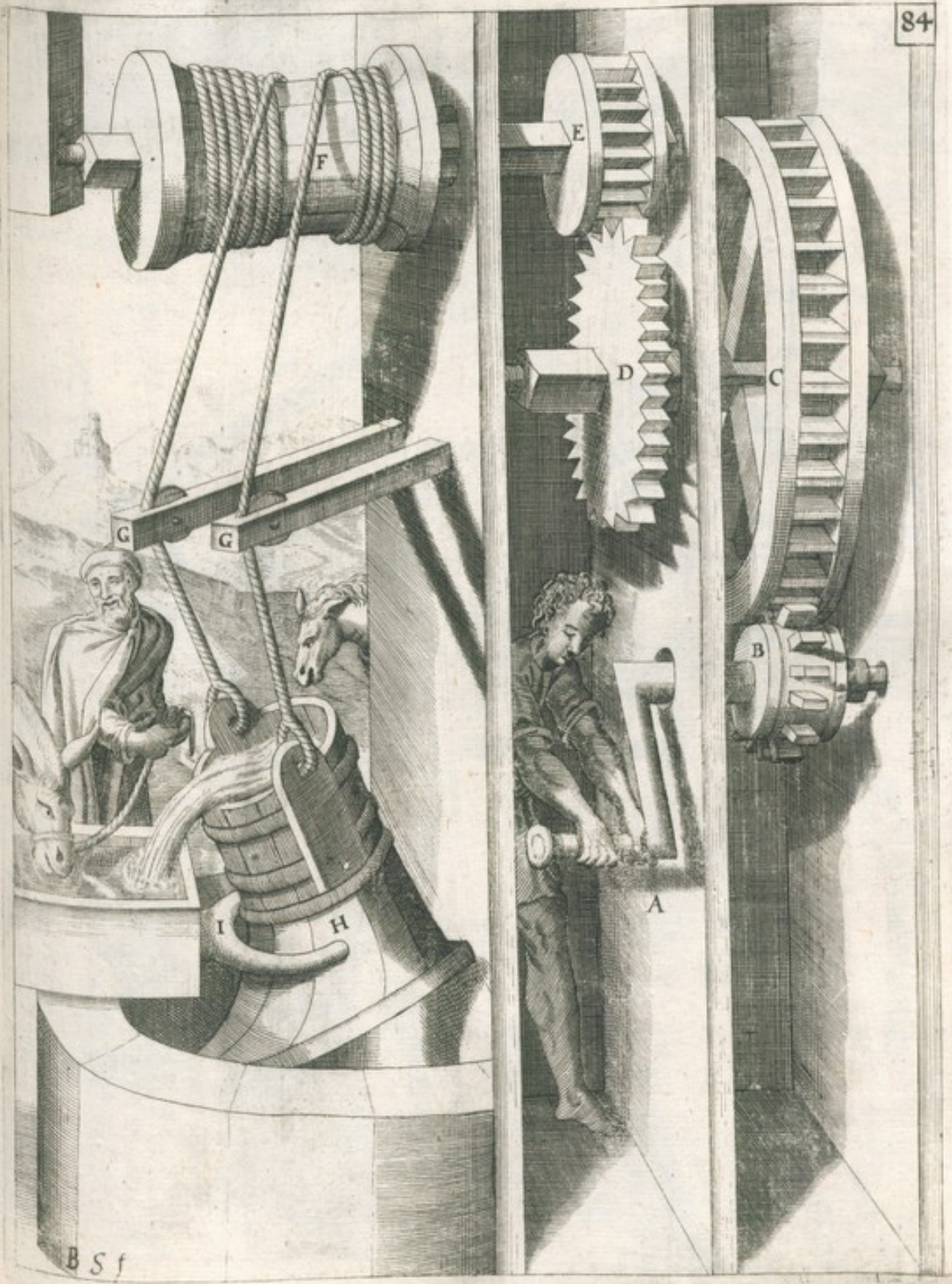

B S f

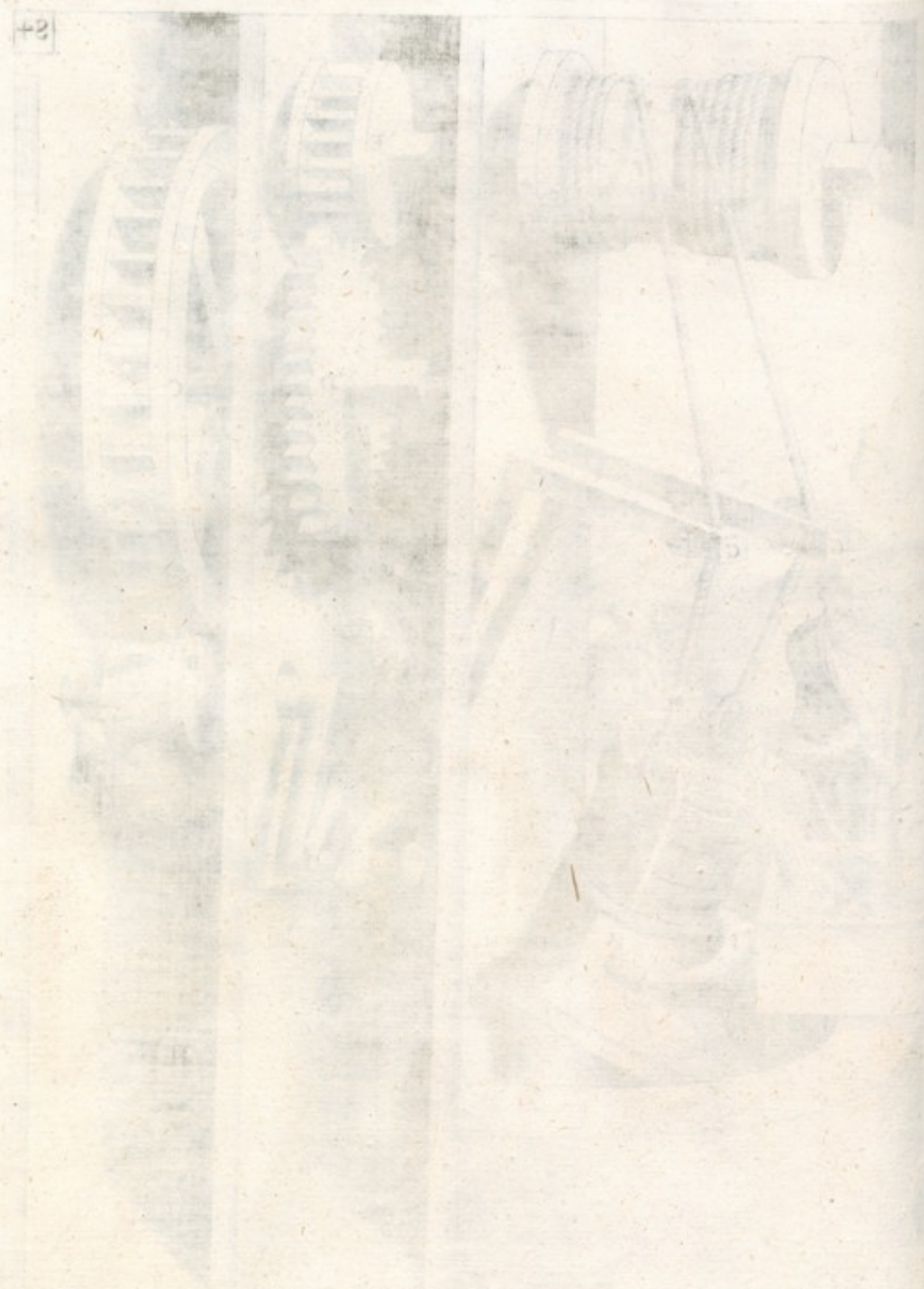





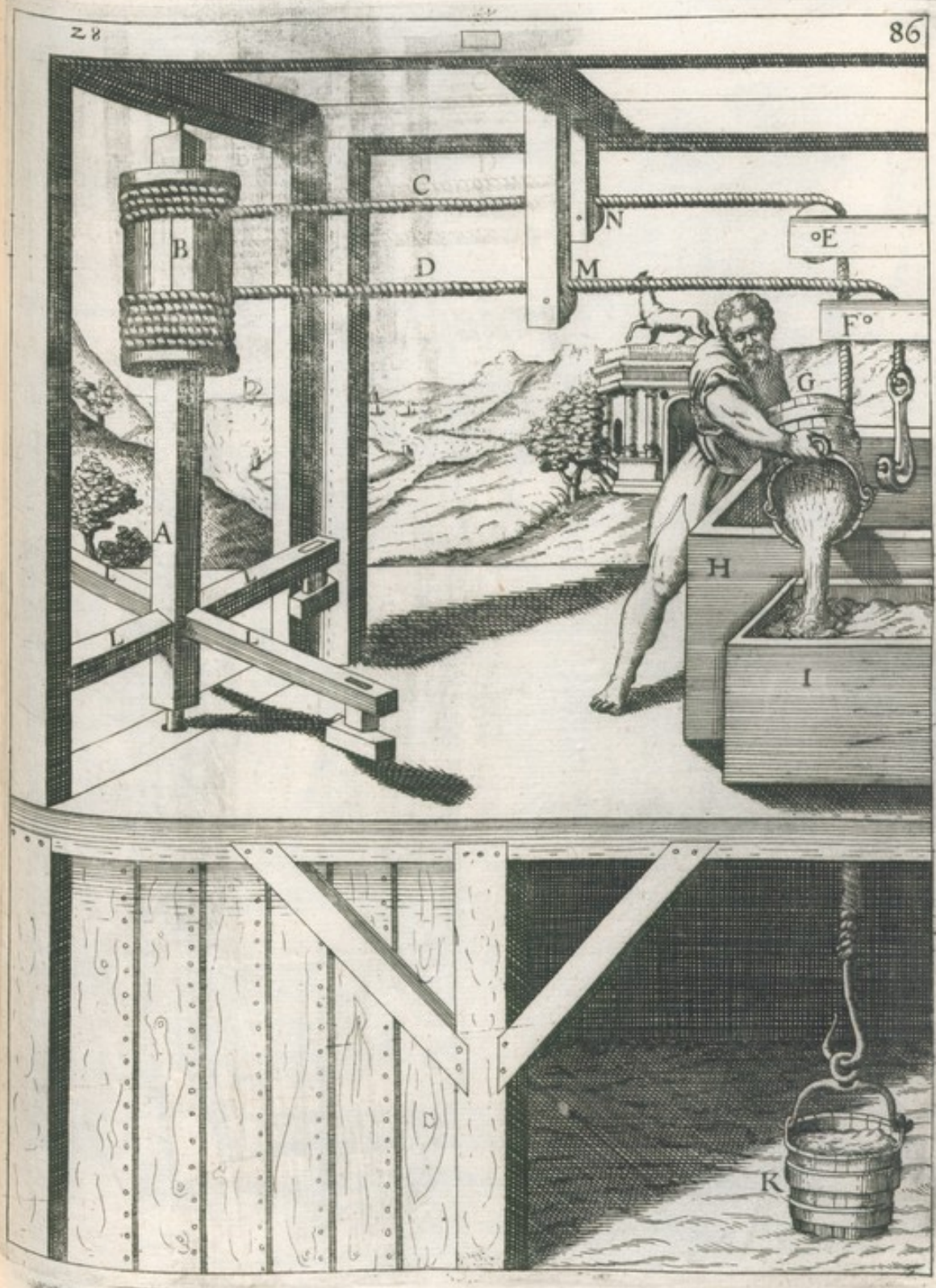





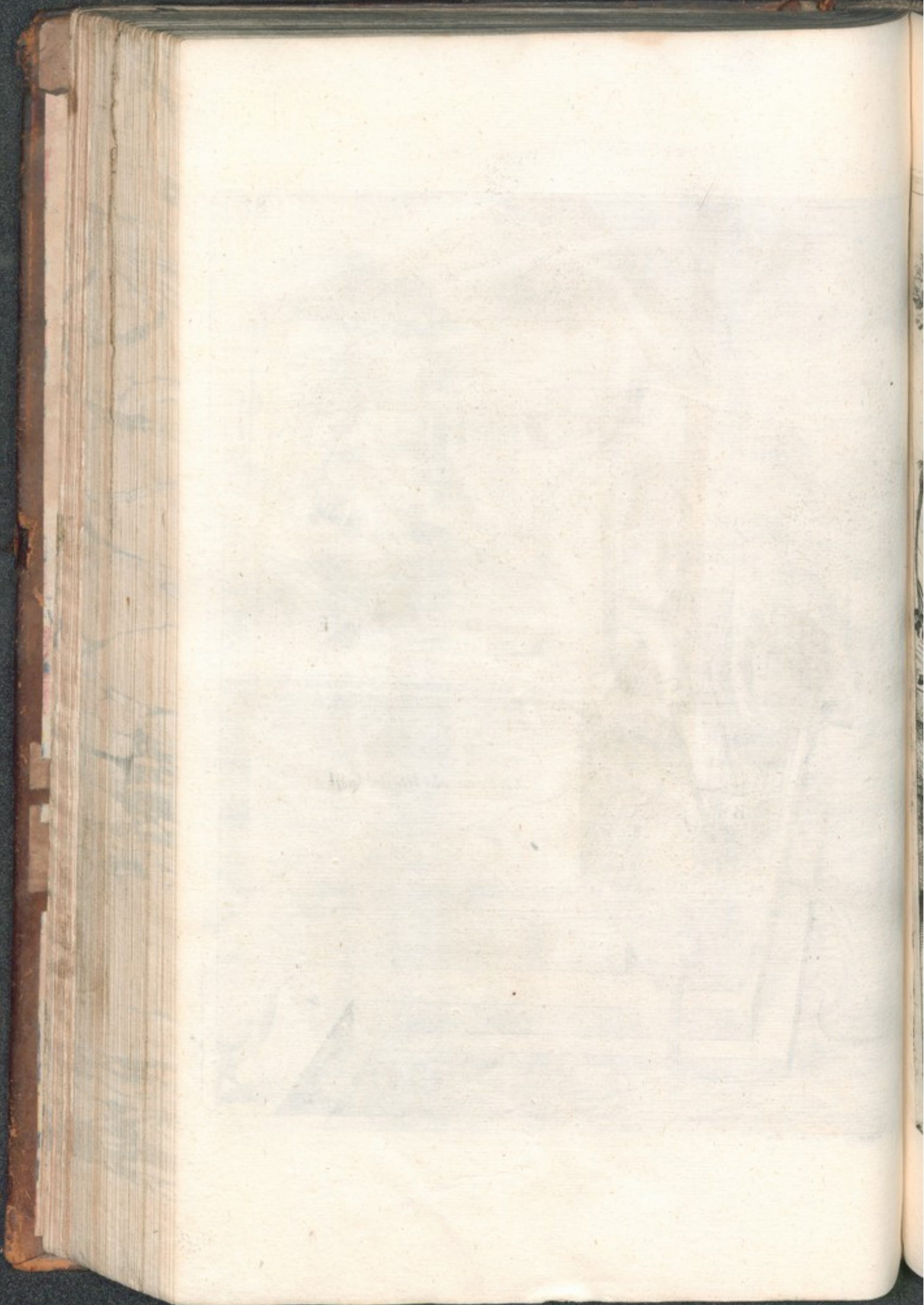



B.S.f.



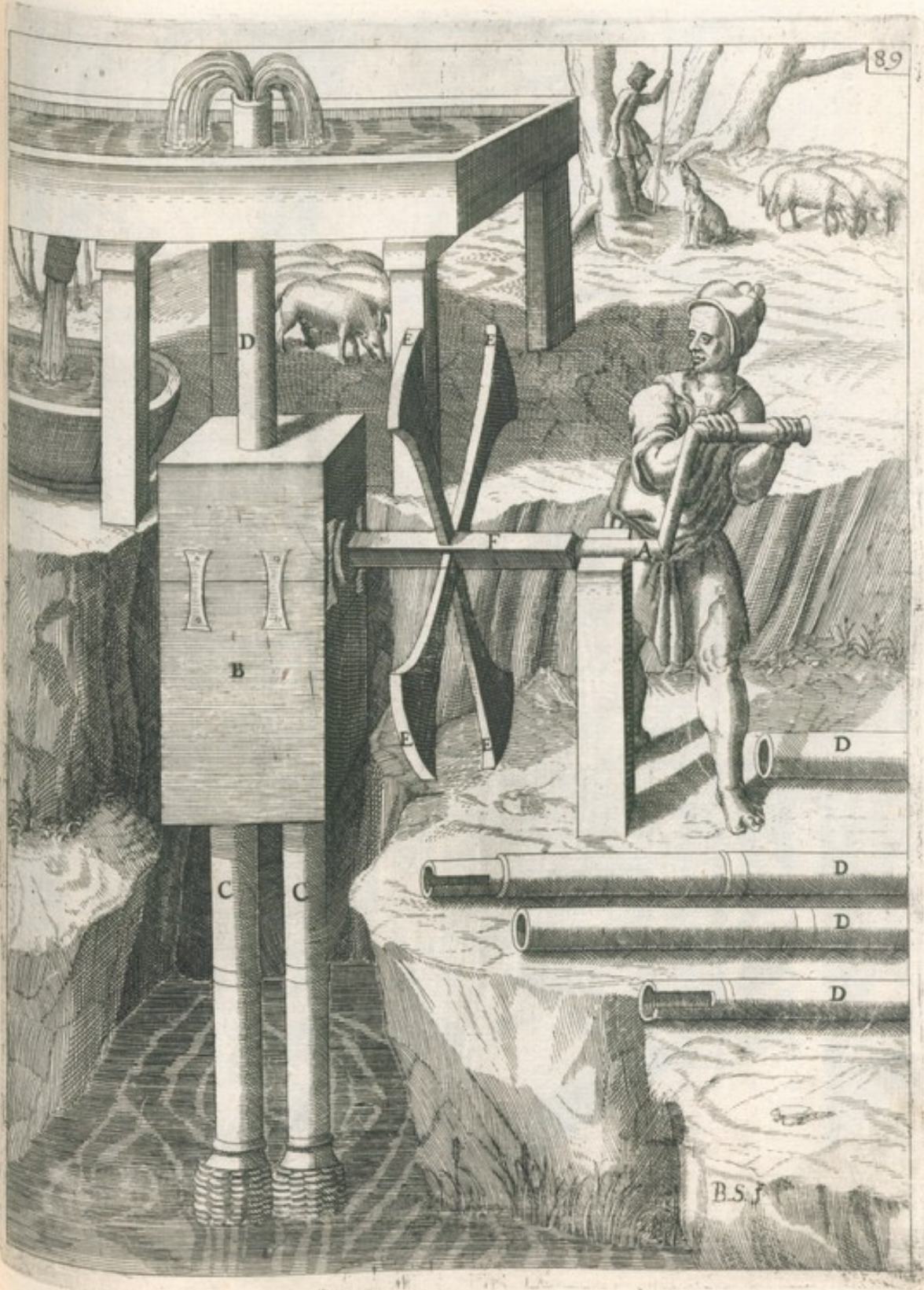

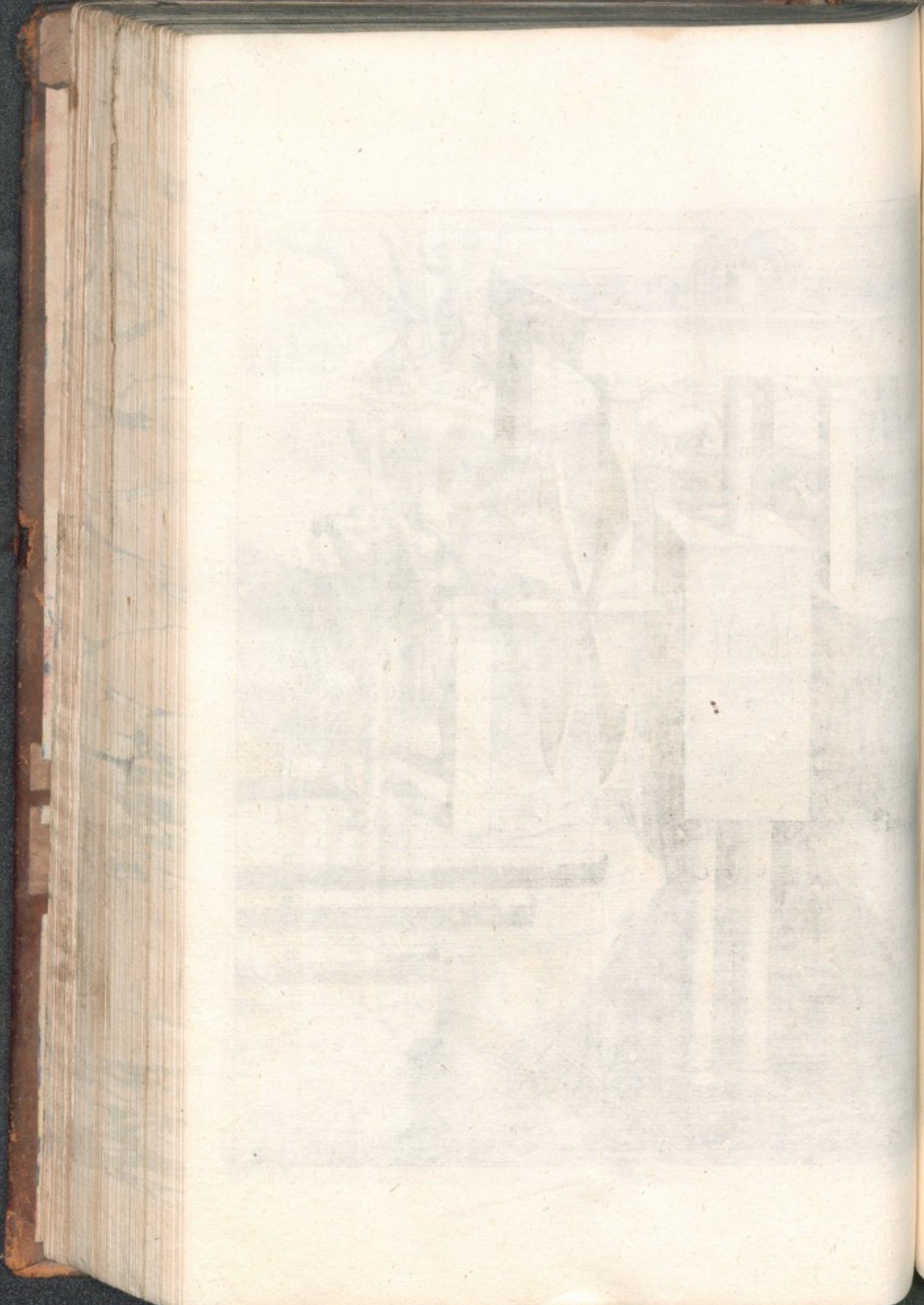

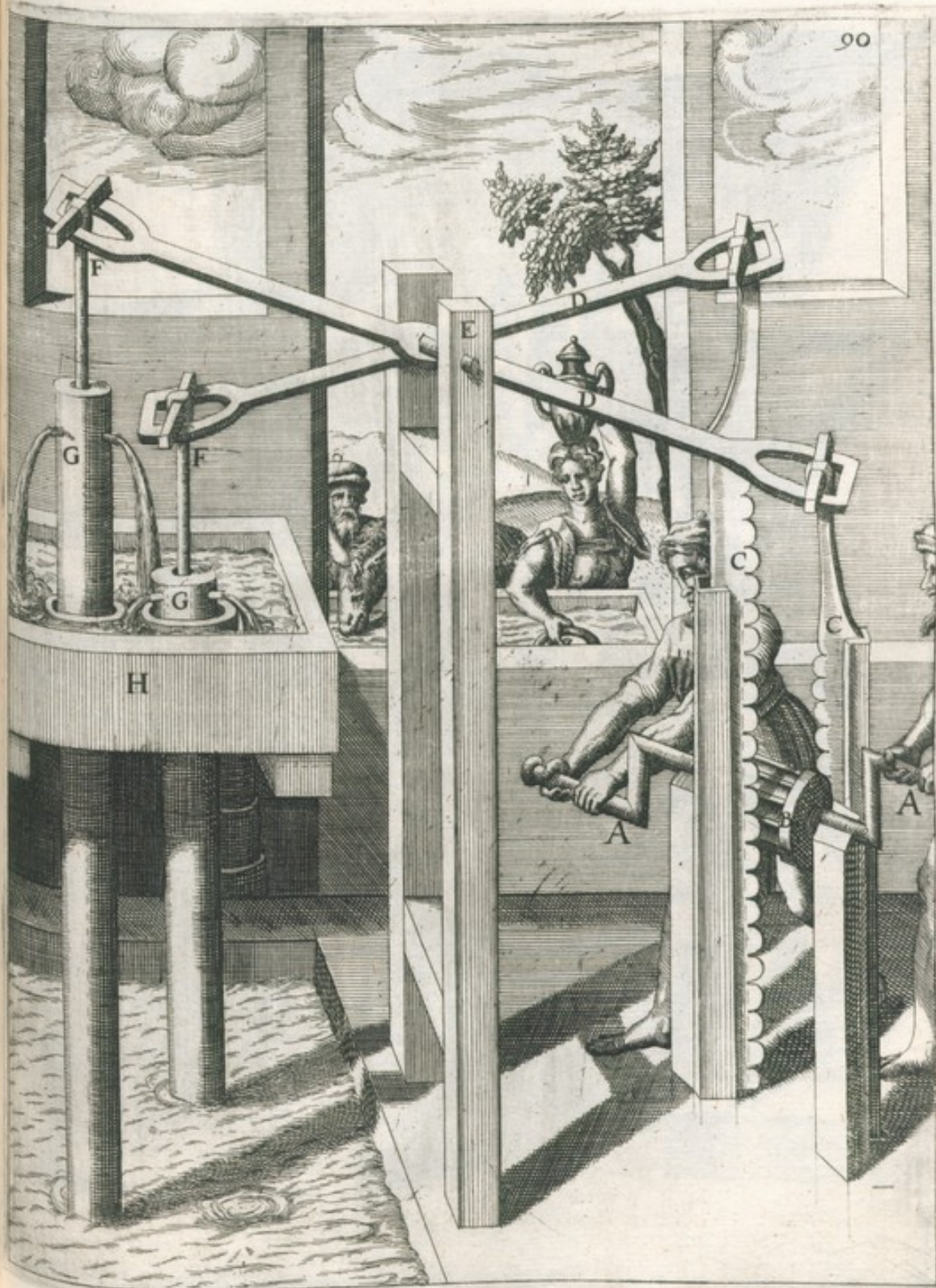

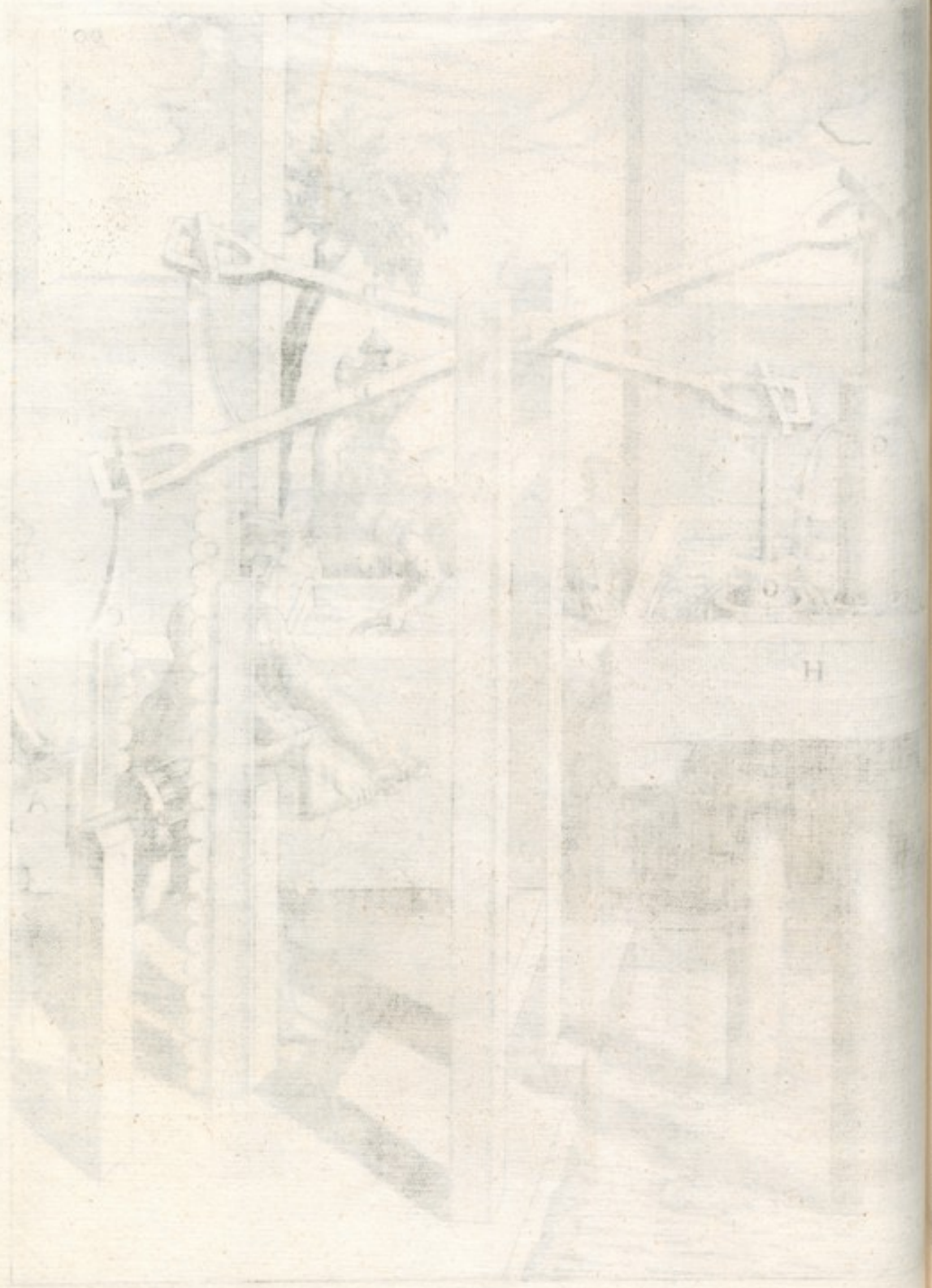

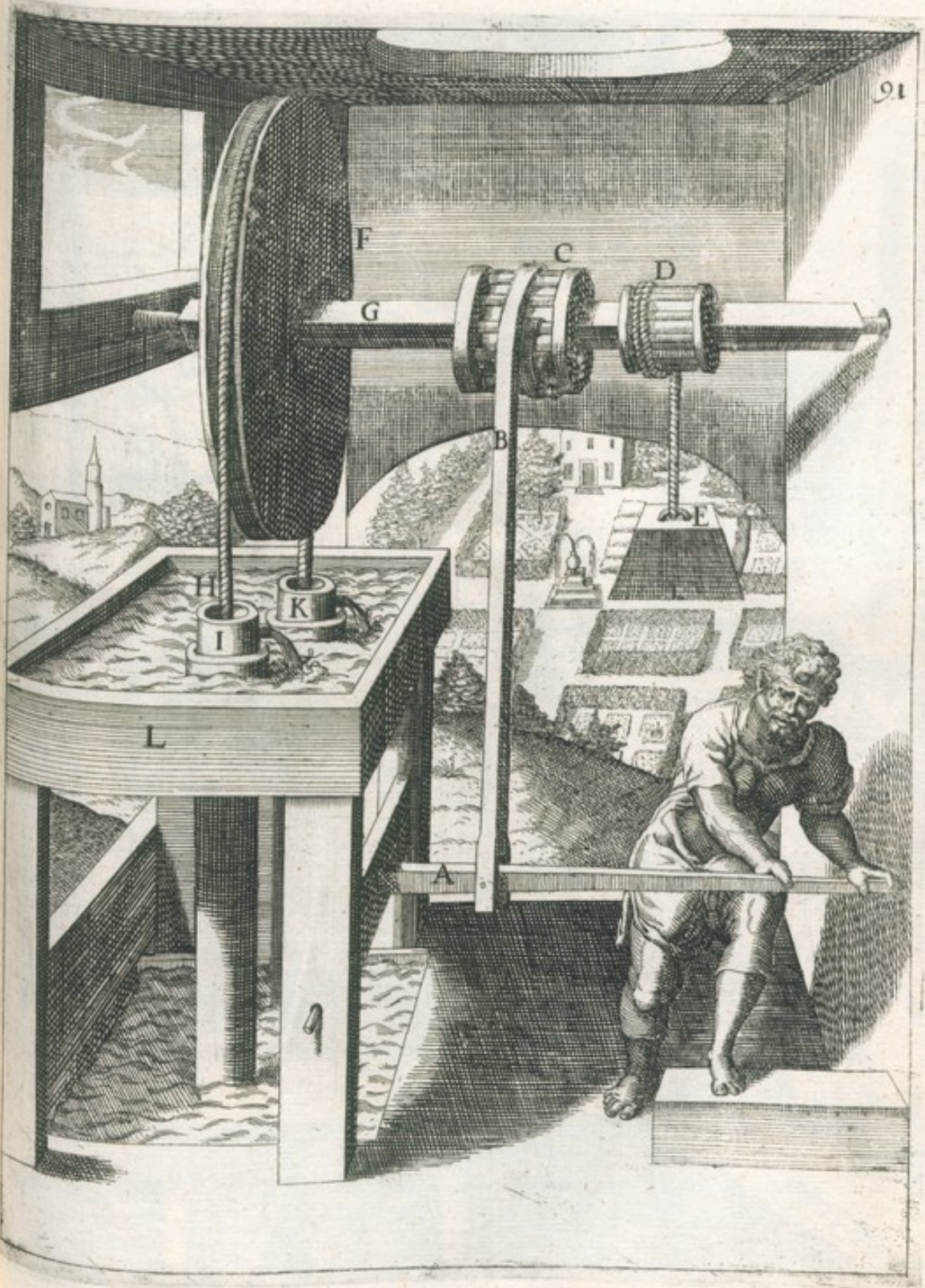



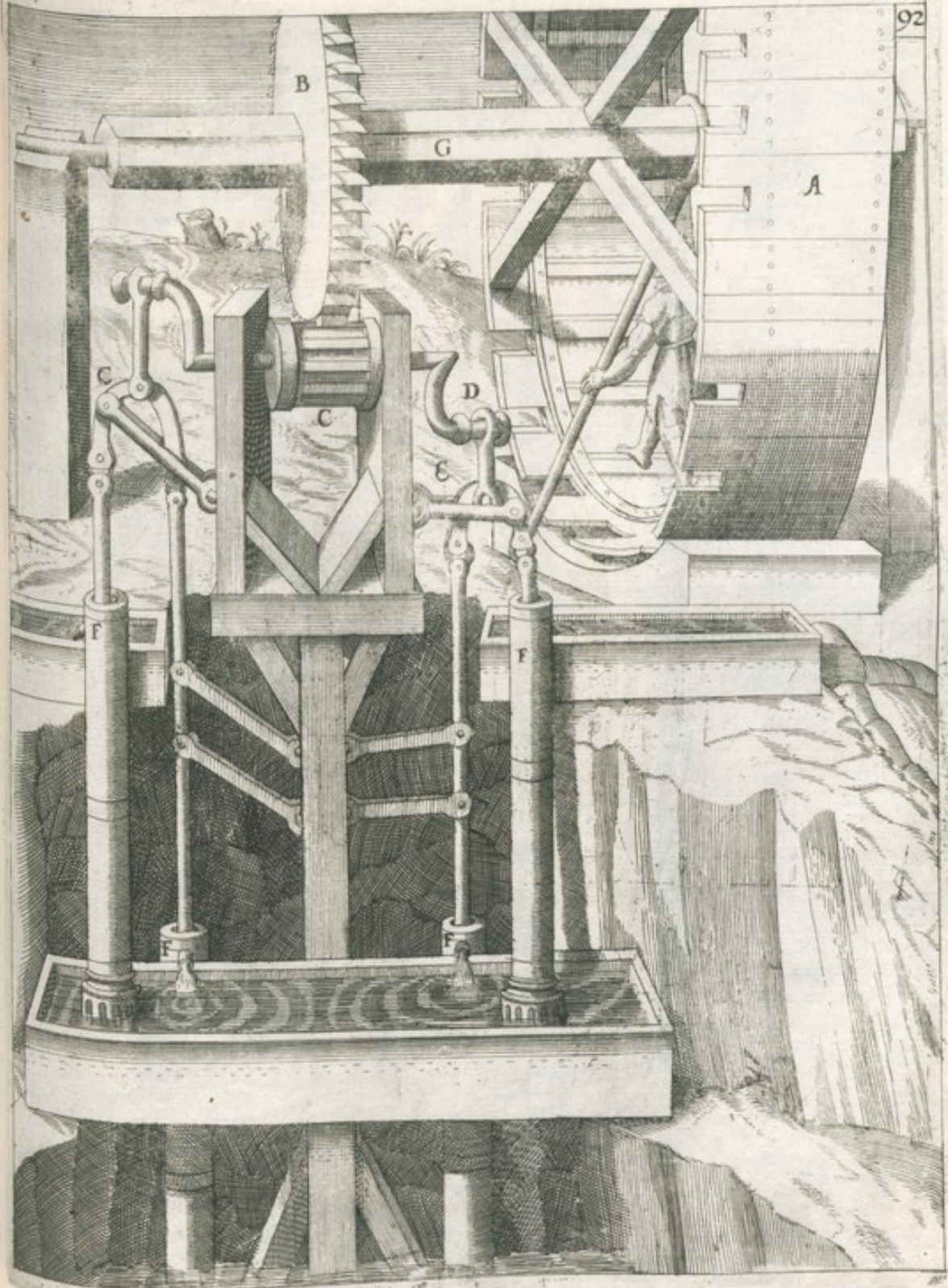

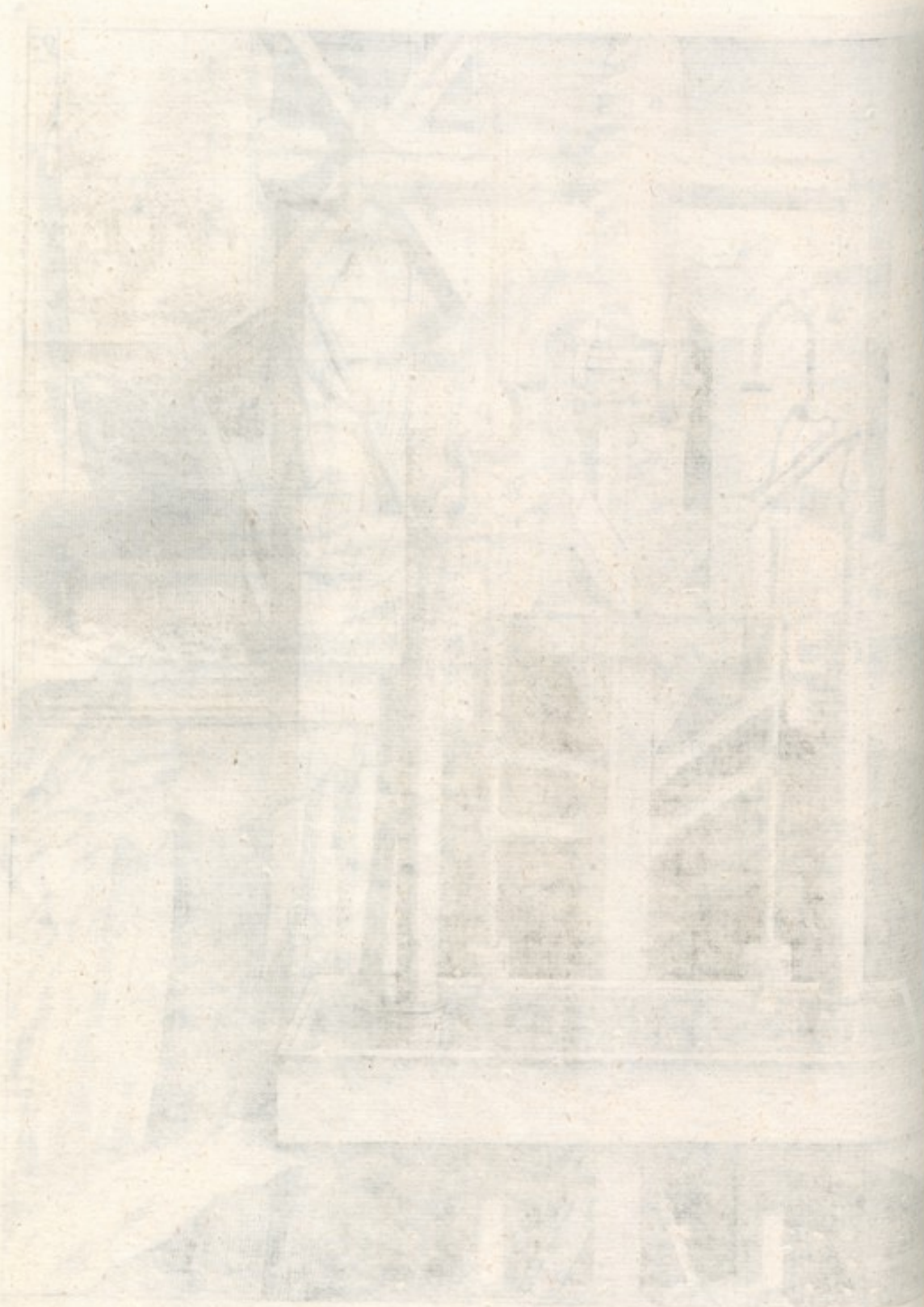

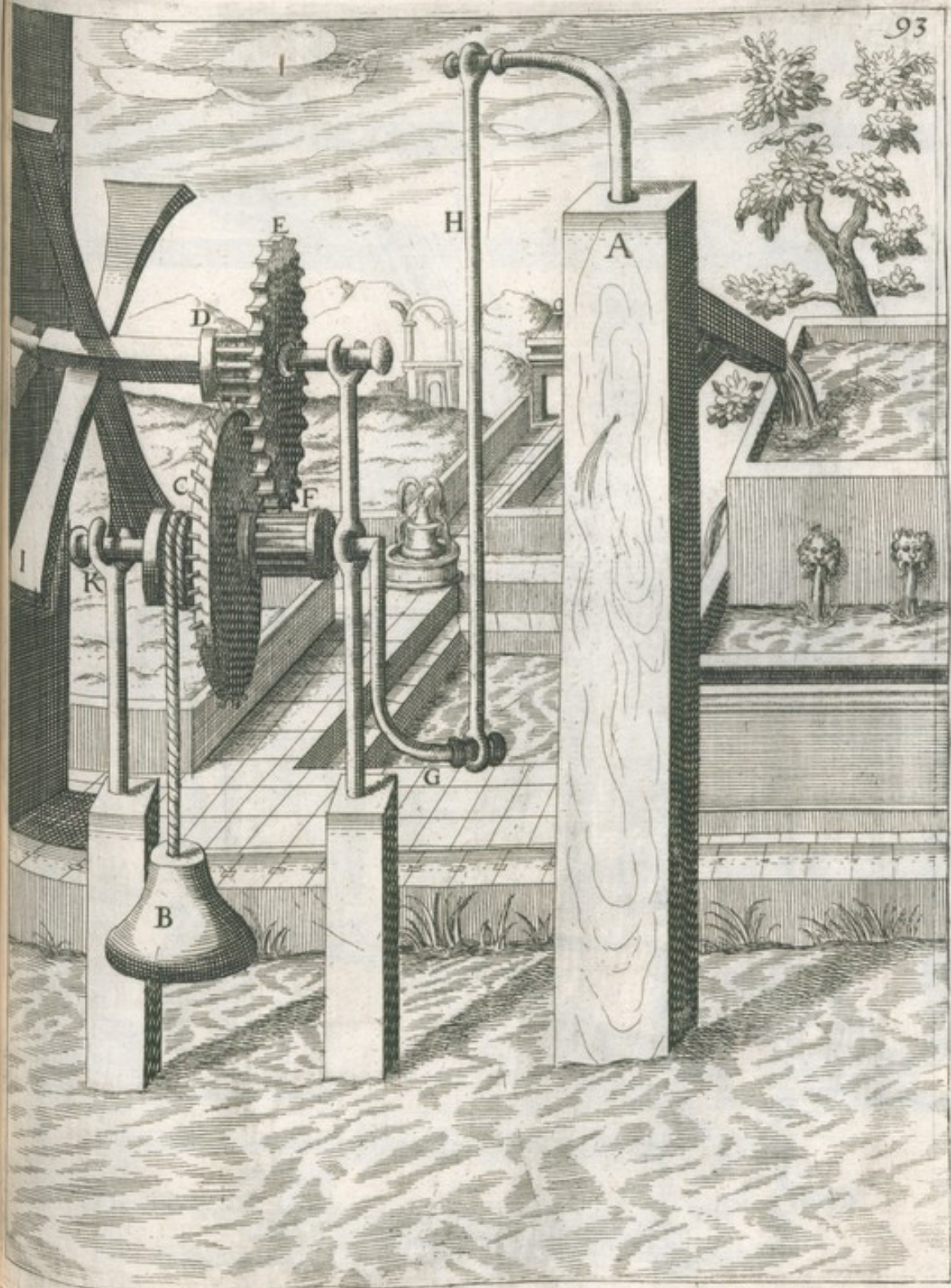



N^o. 94.

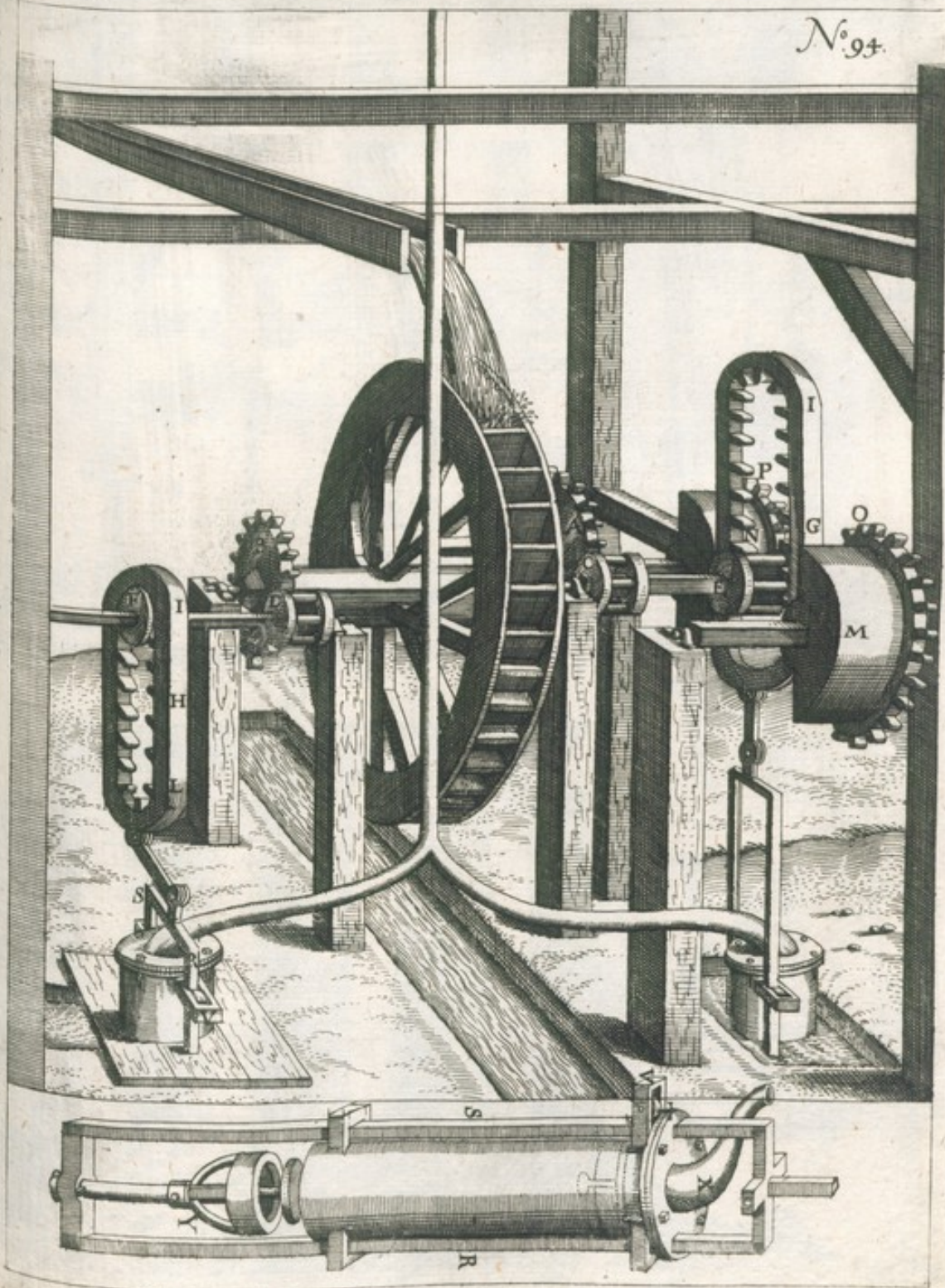



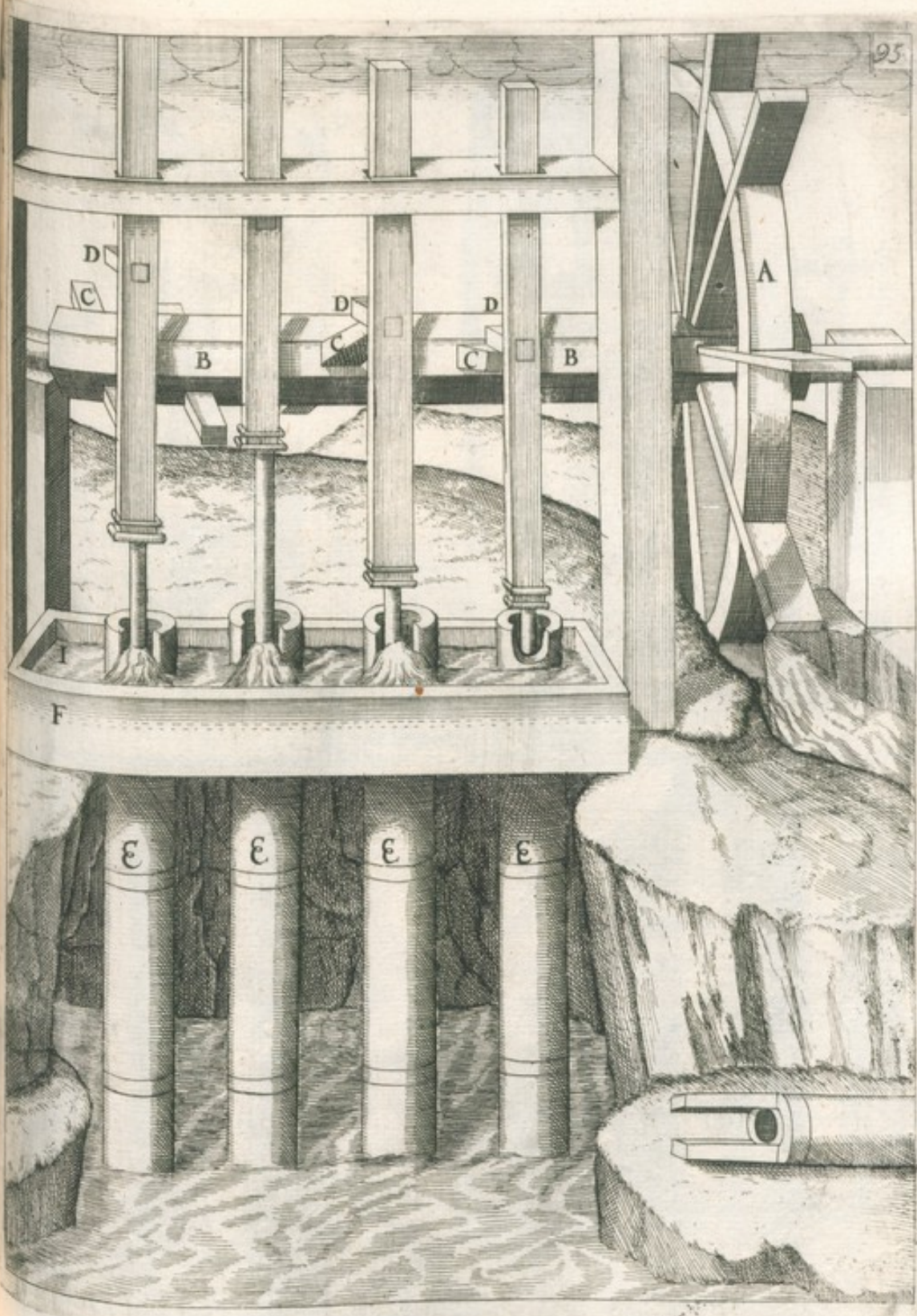

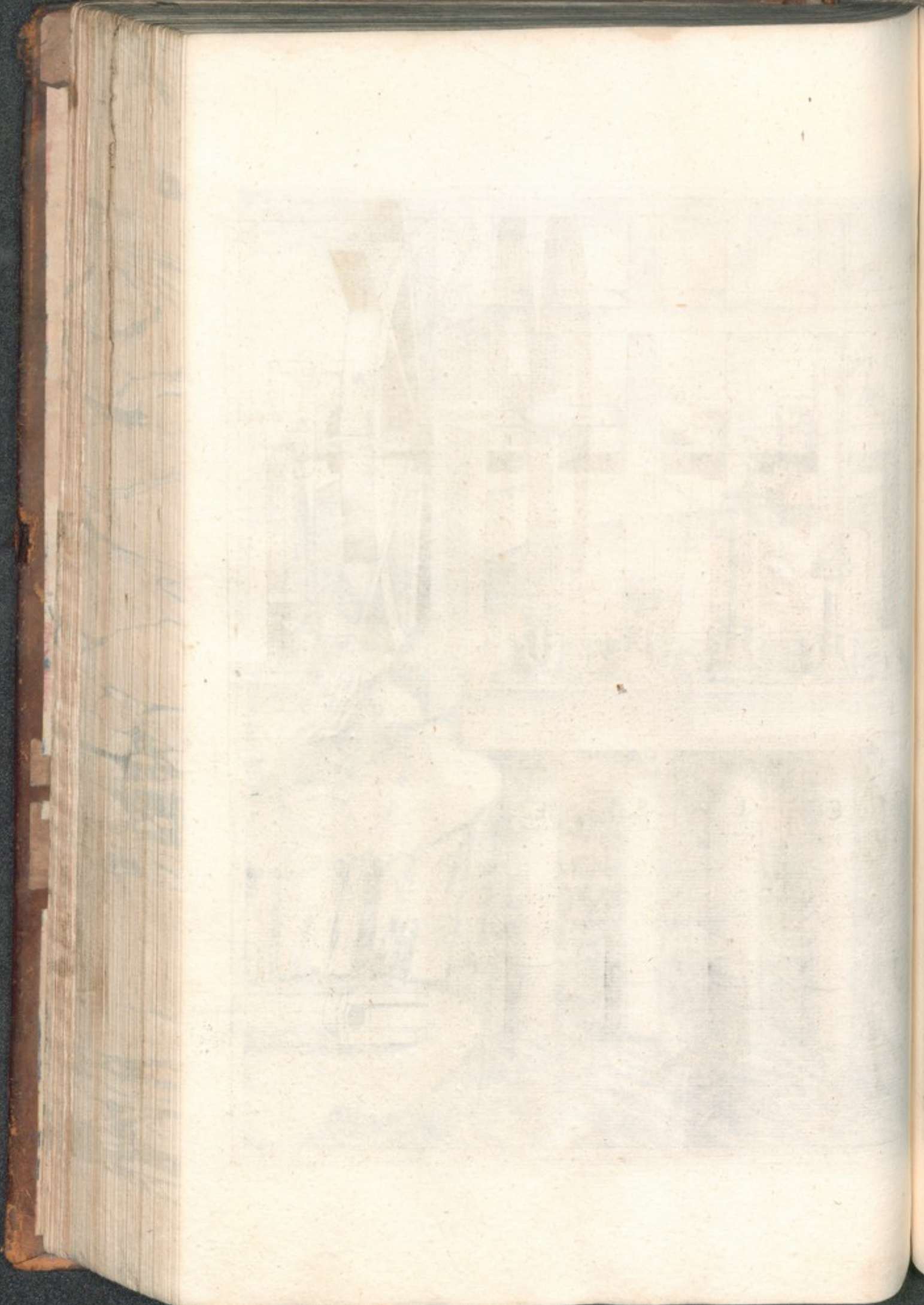

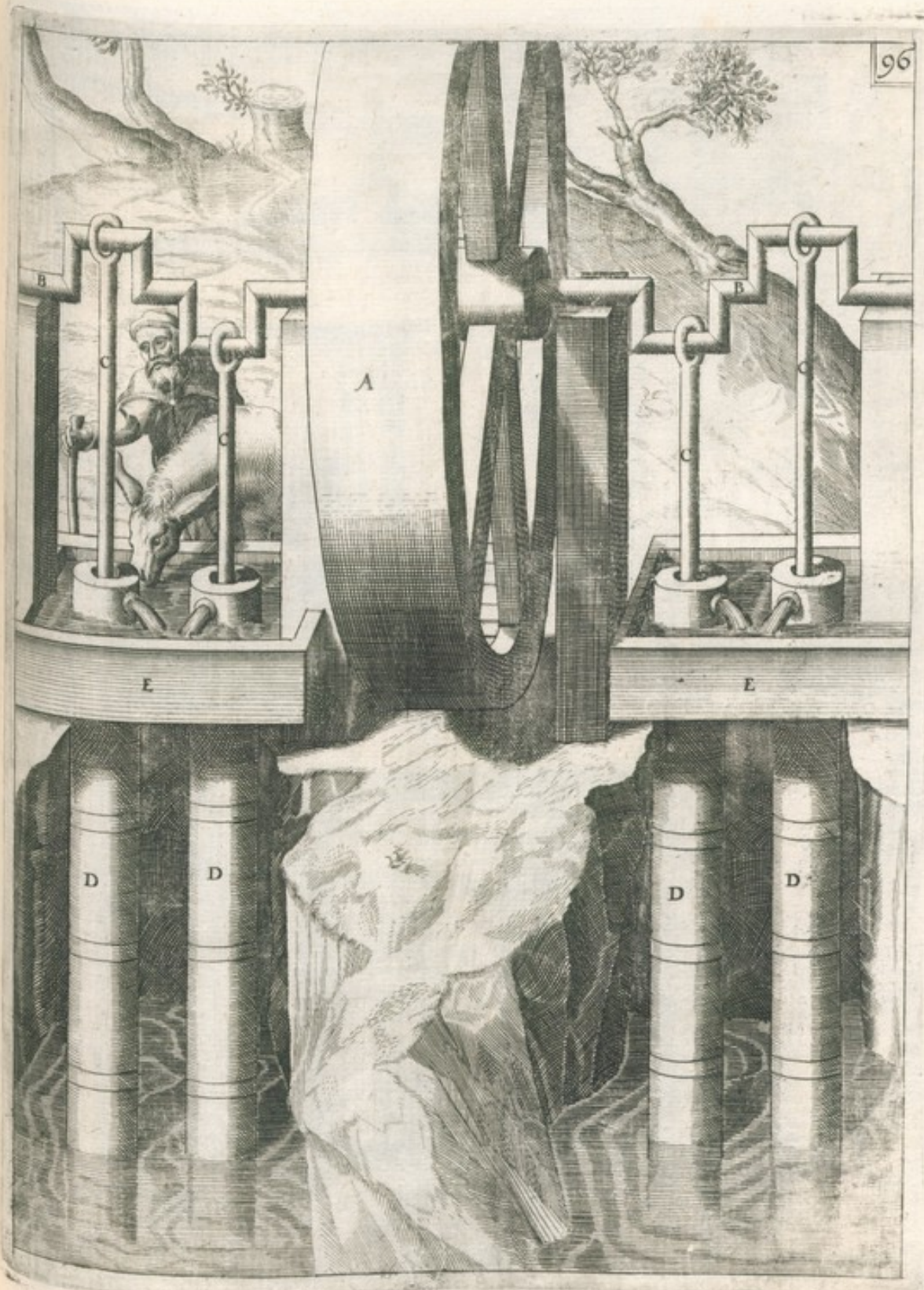

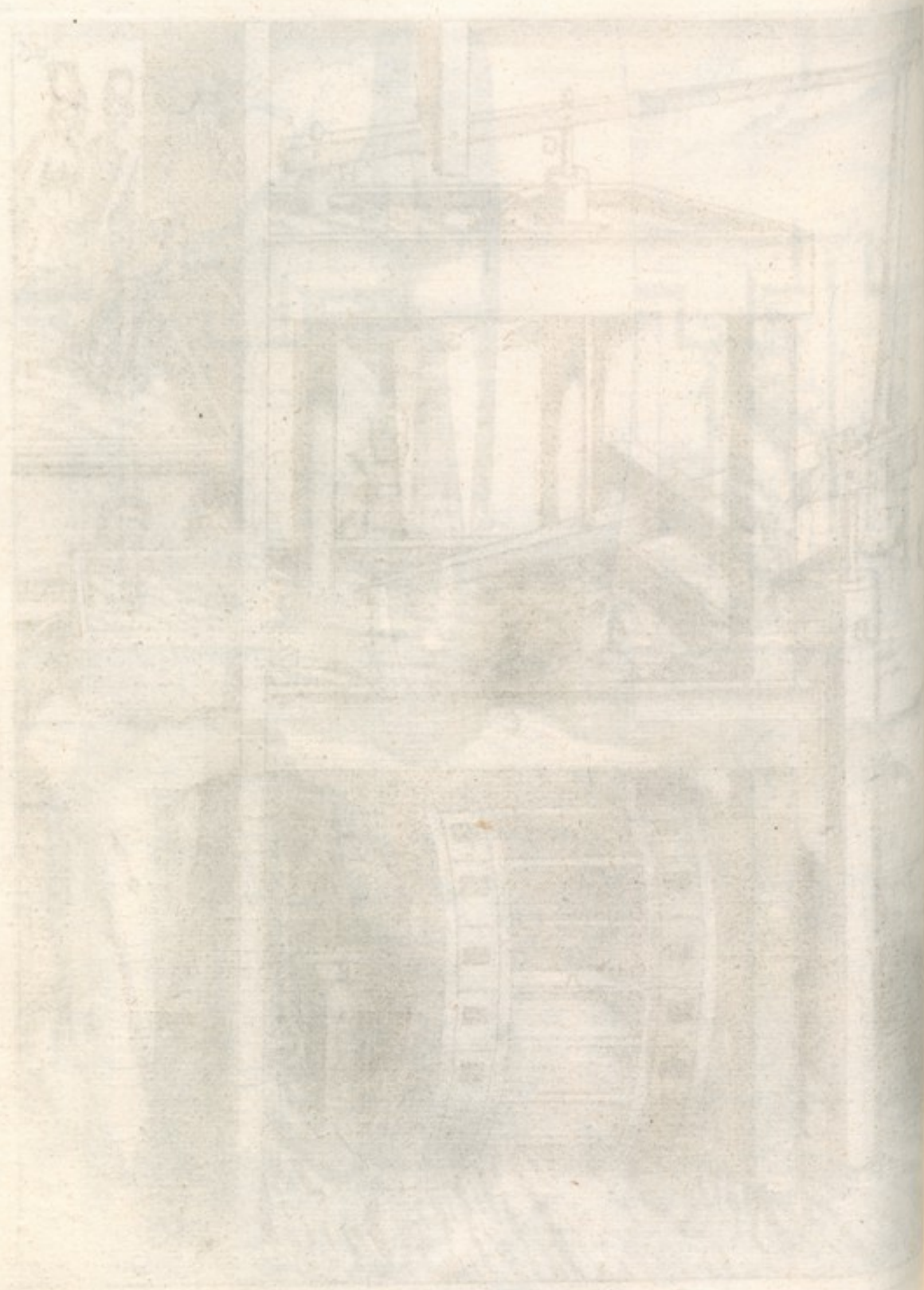

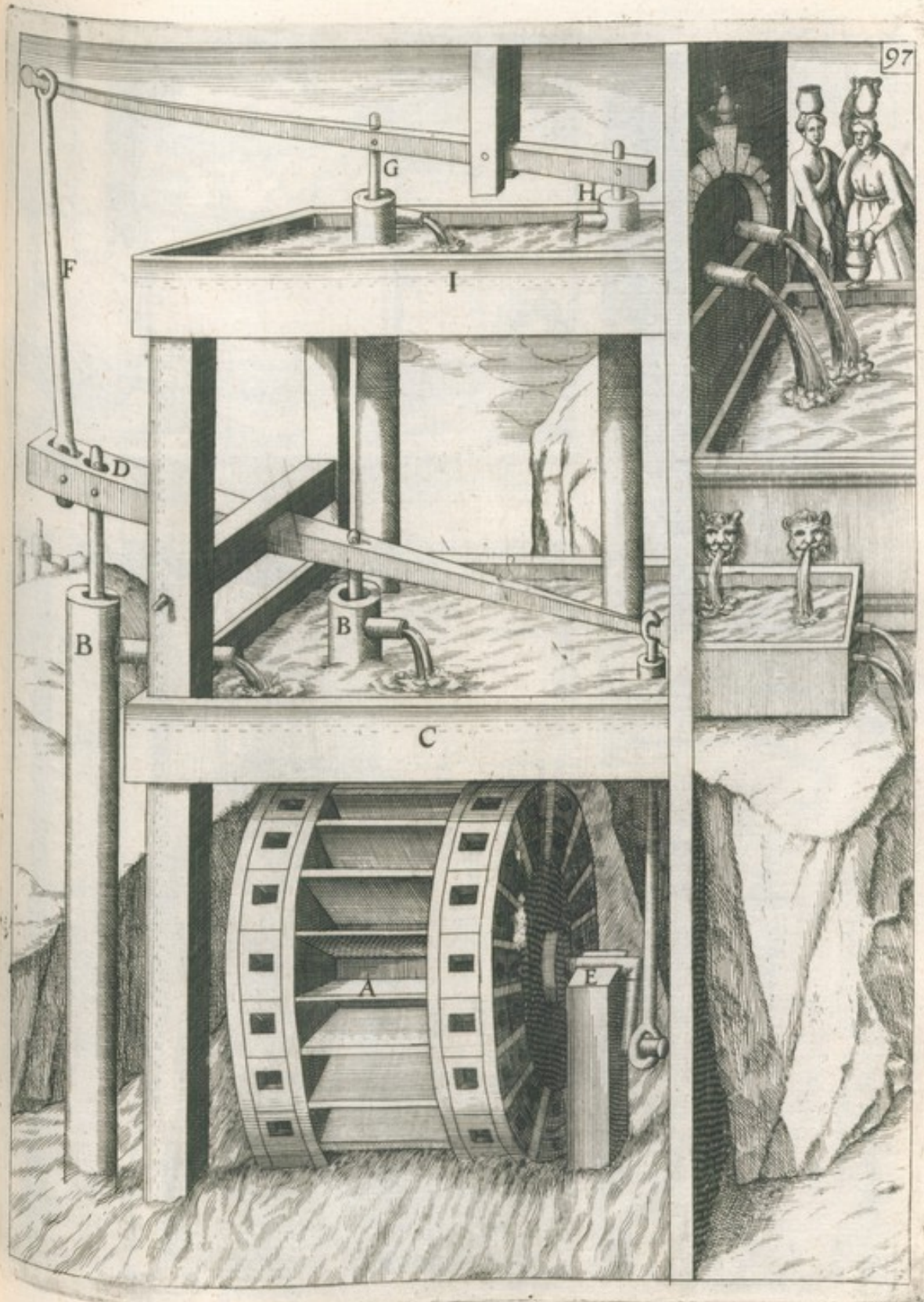

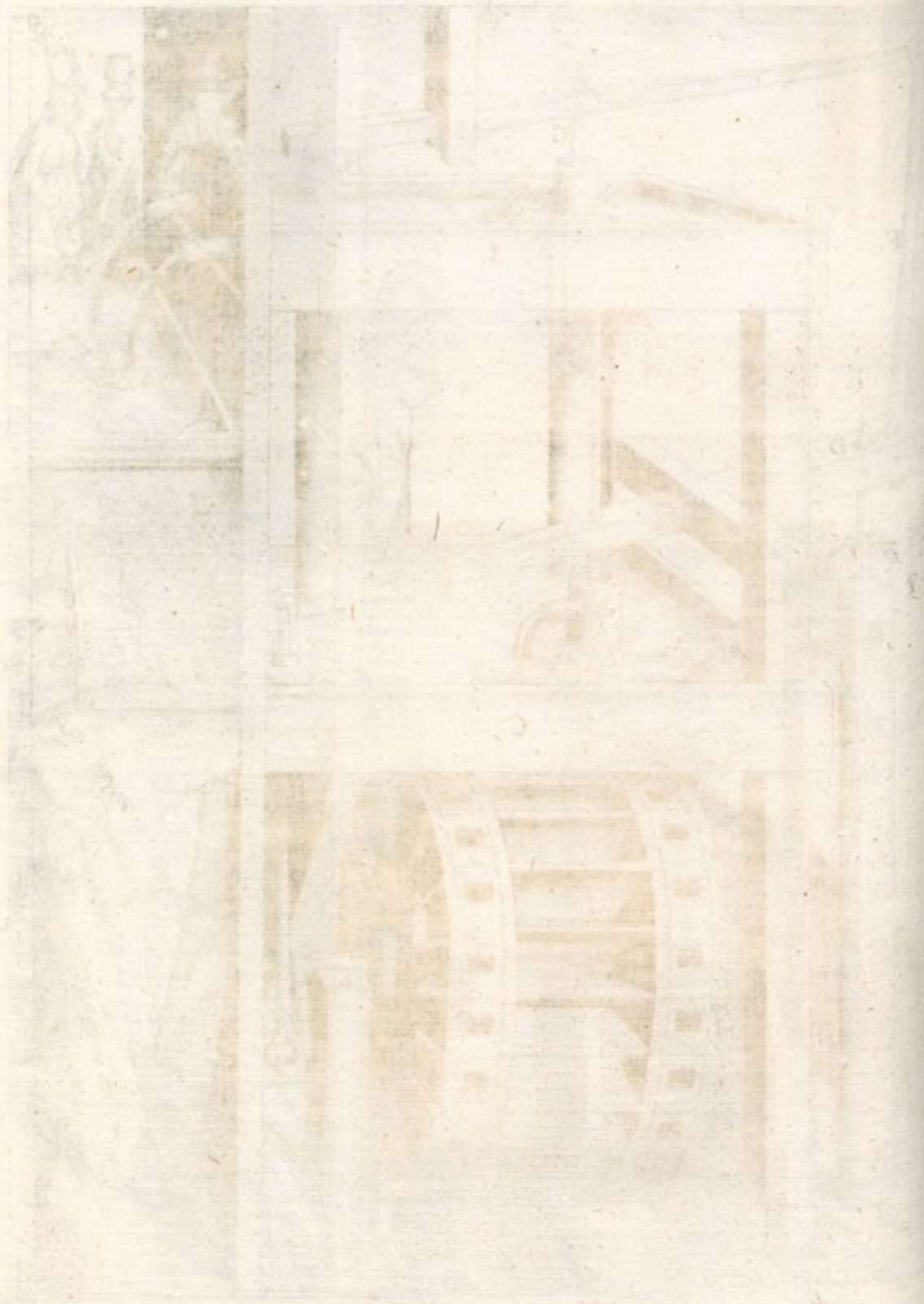



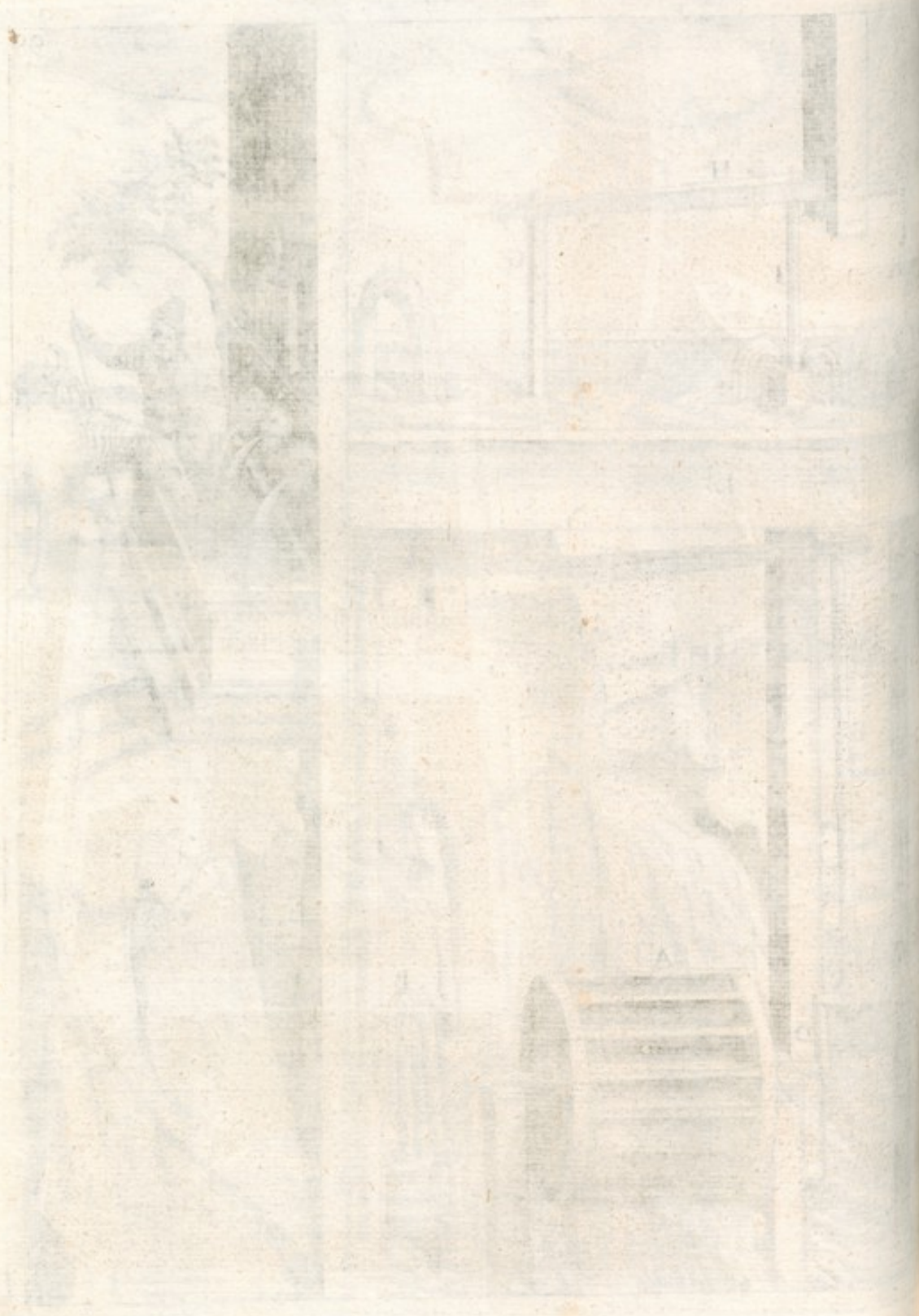



B.S.f.



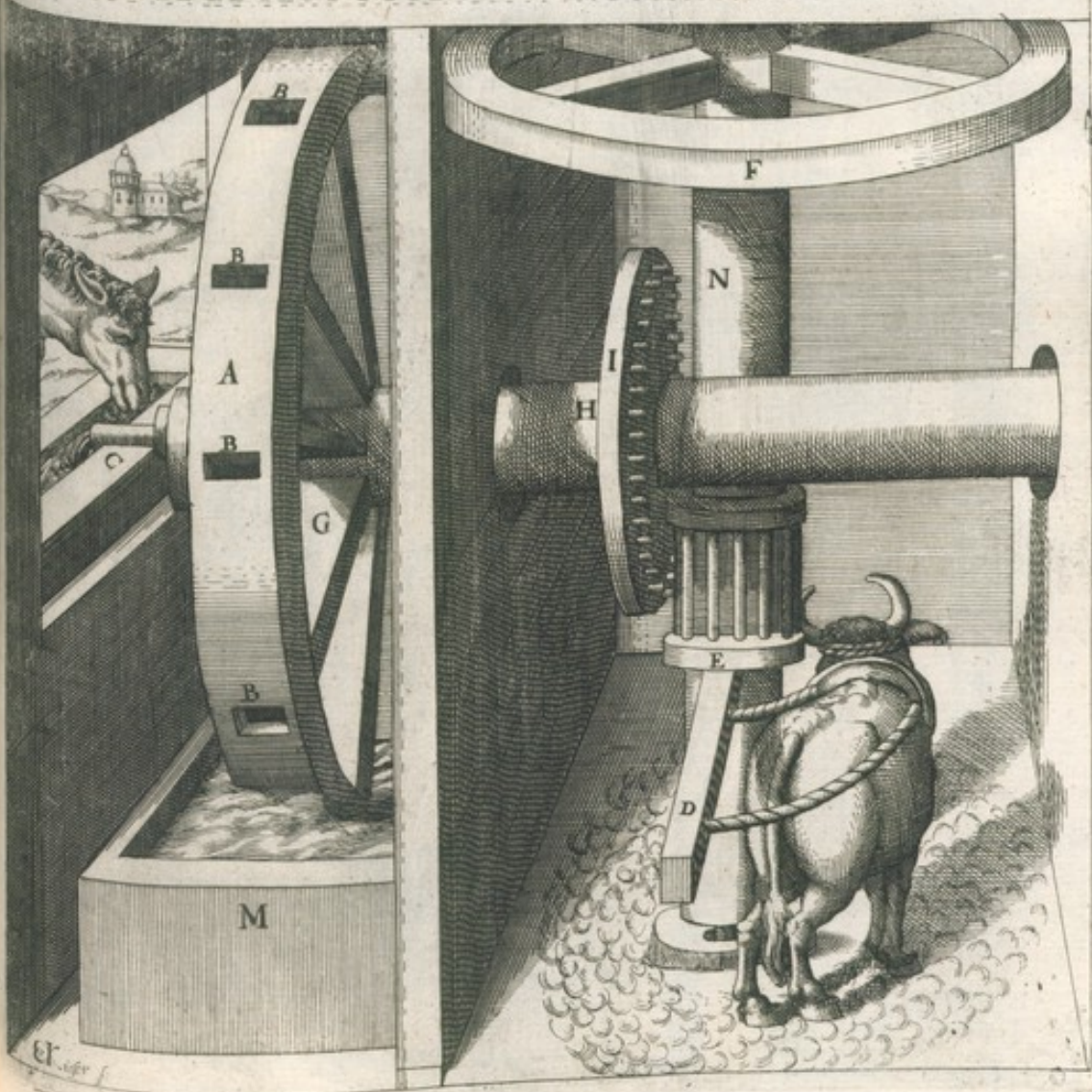
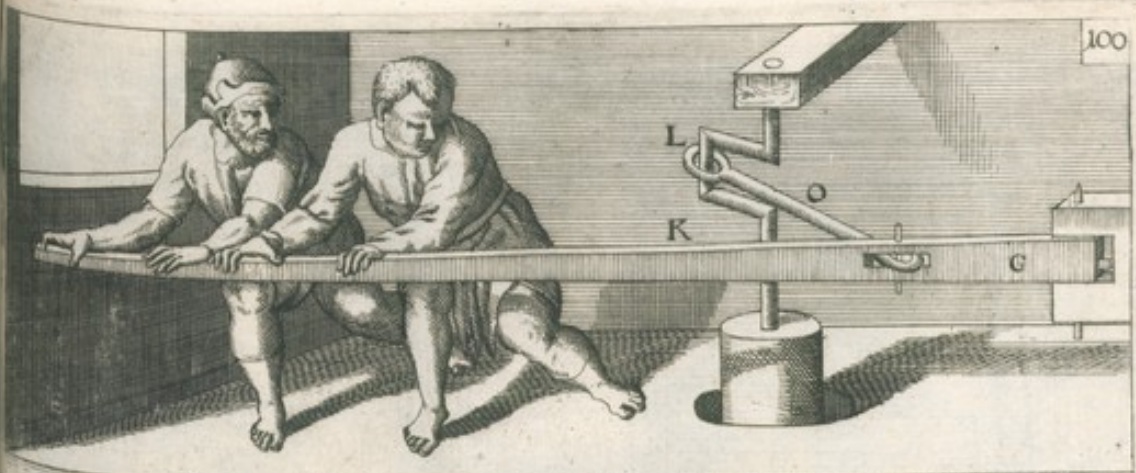

Et scilicet



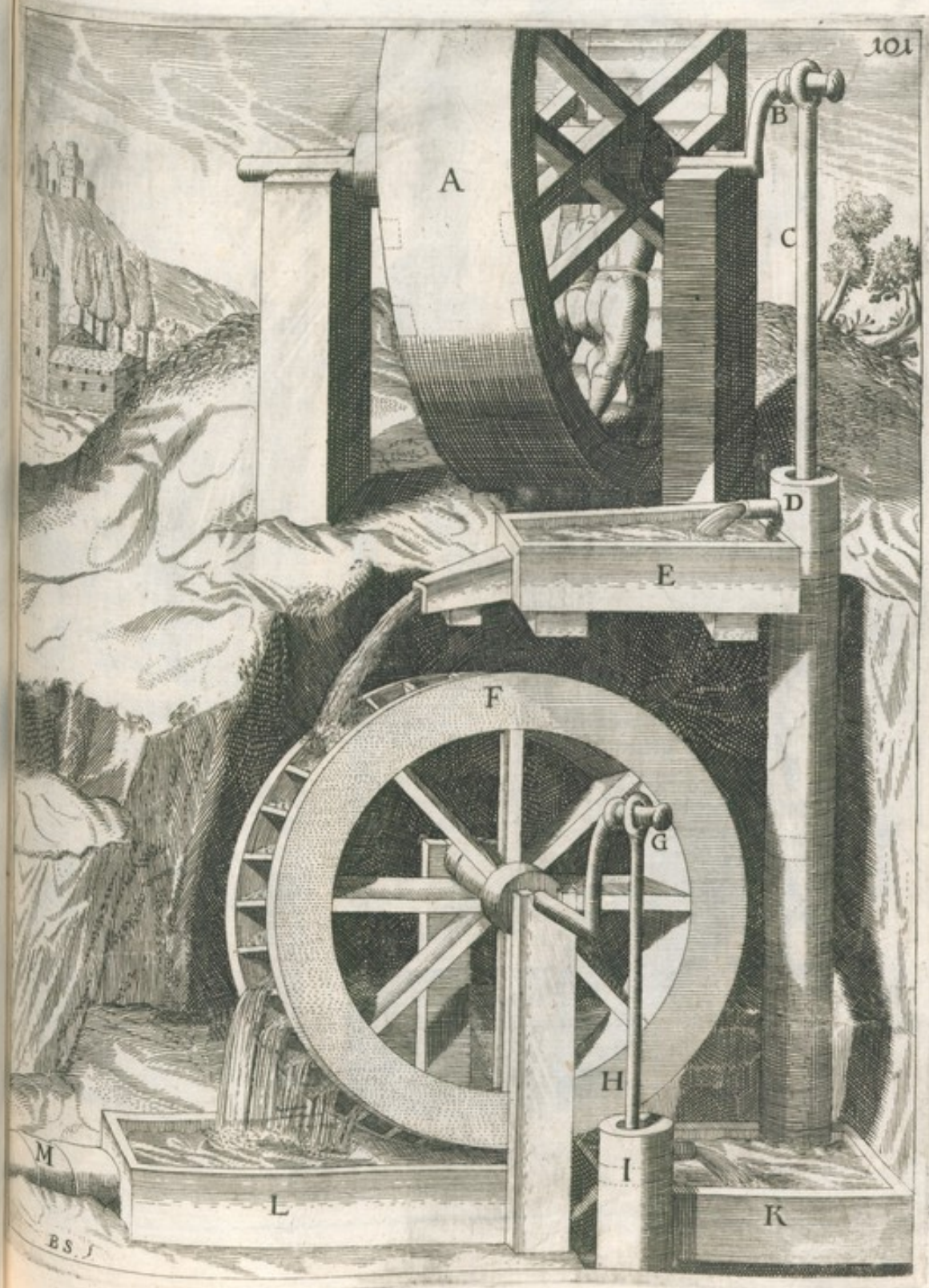

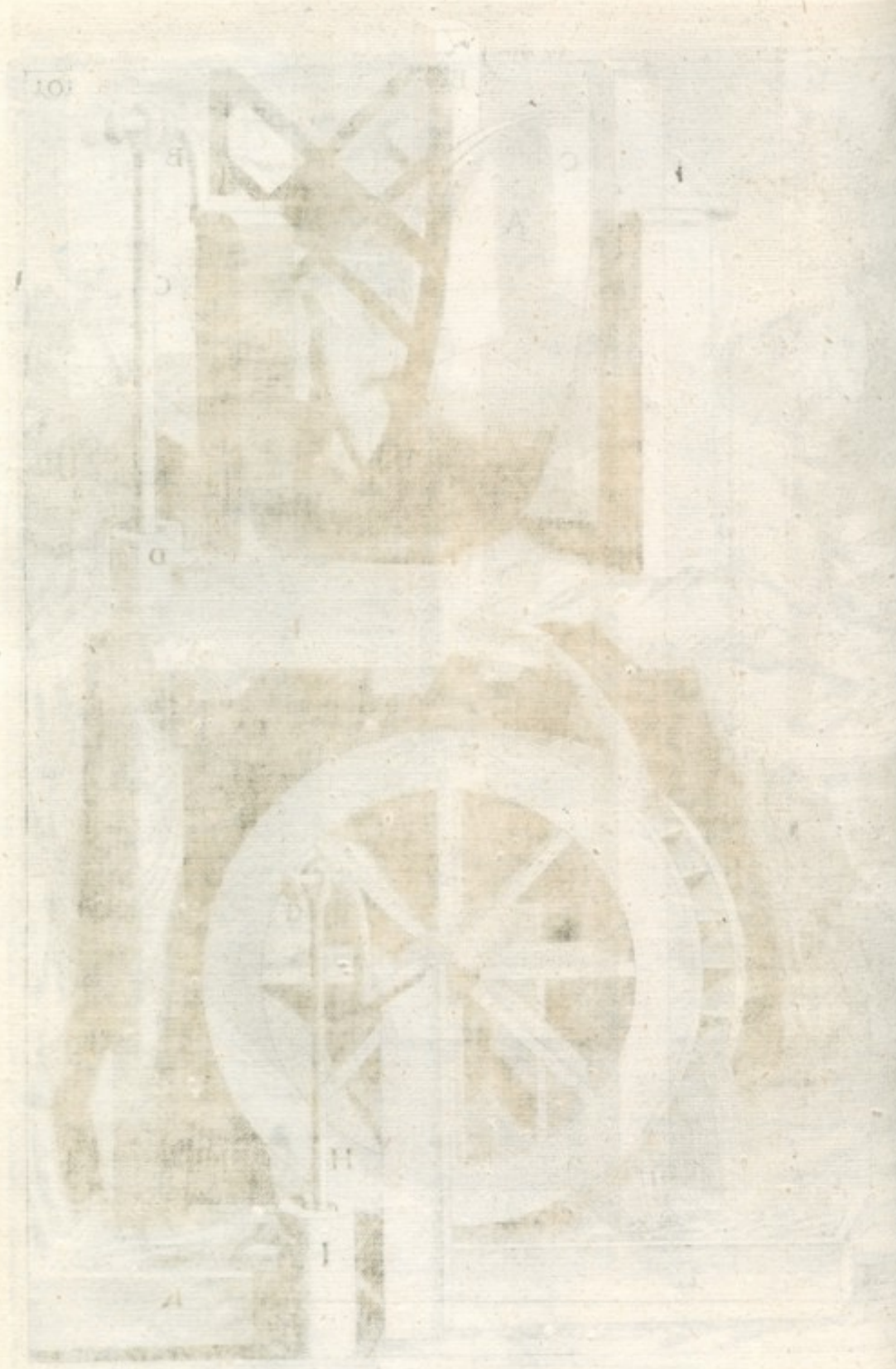

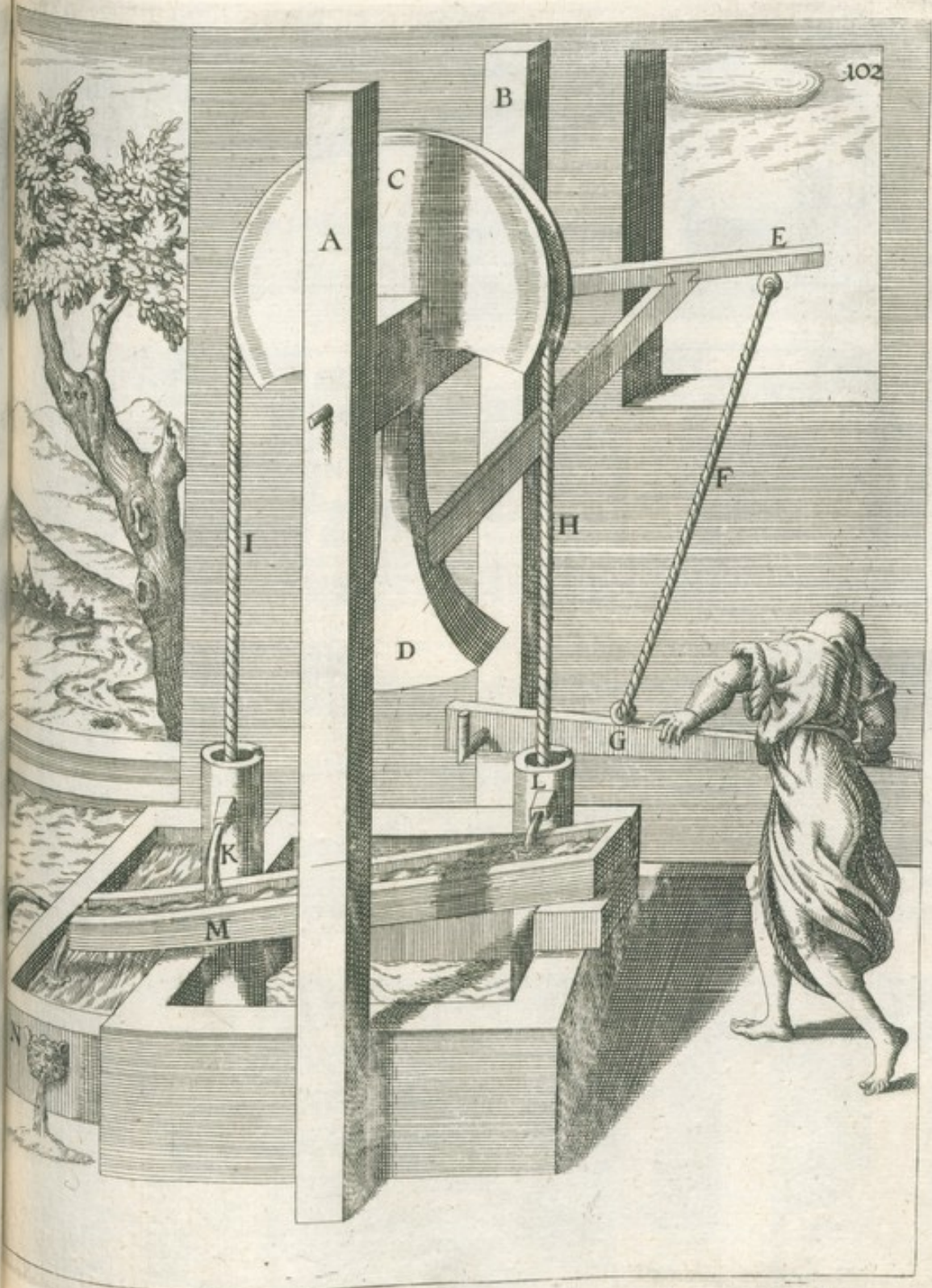

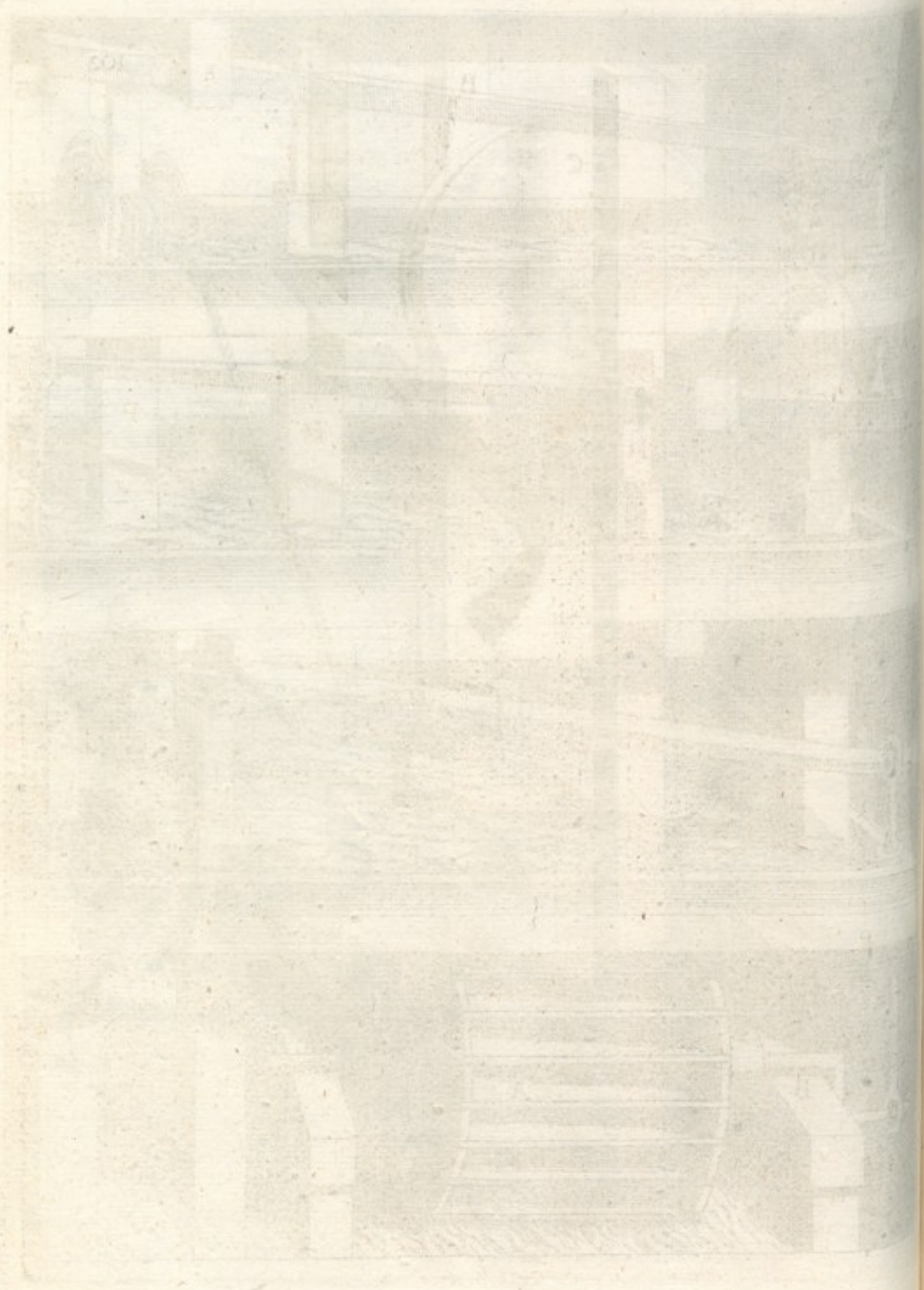

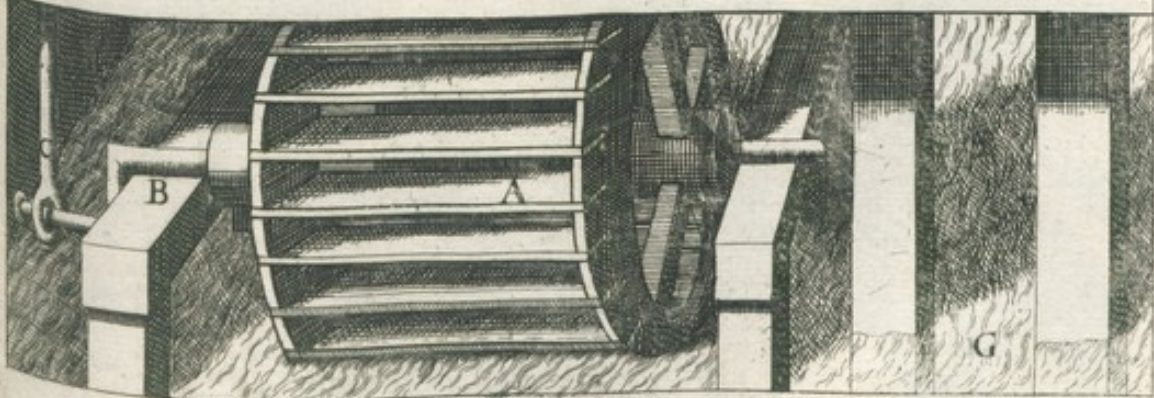
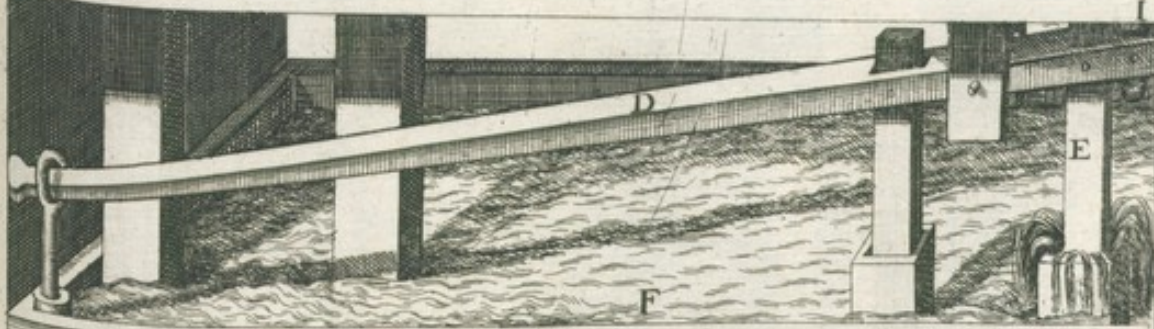
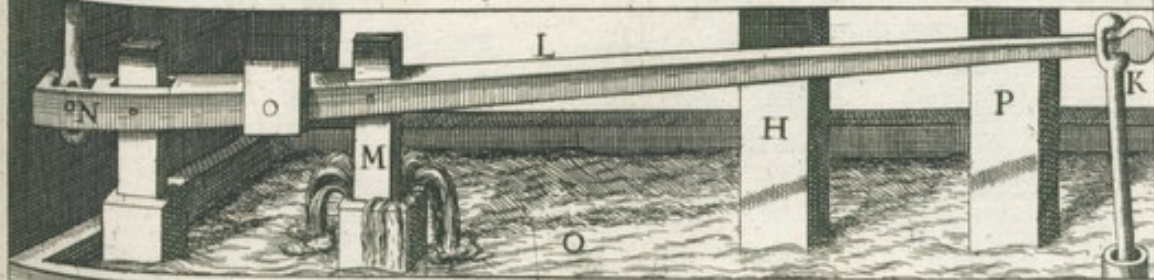
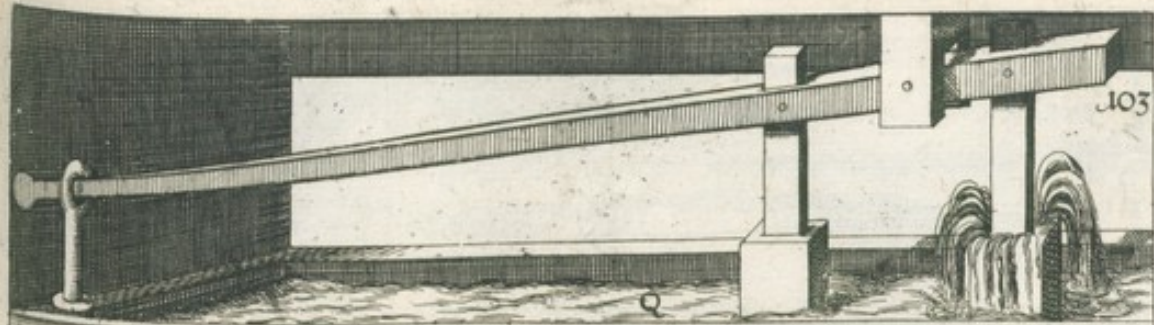

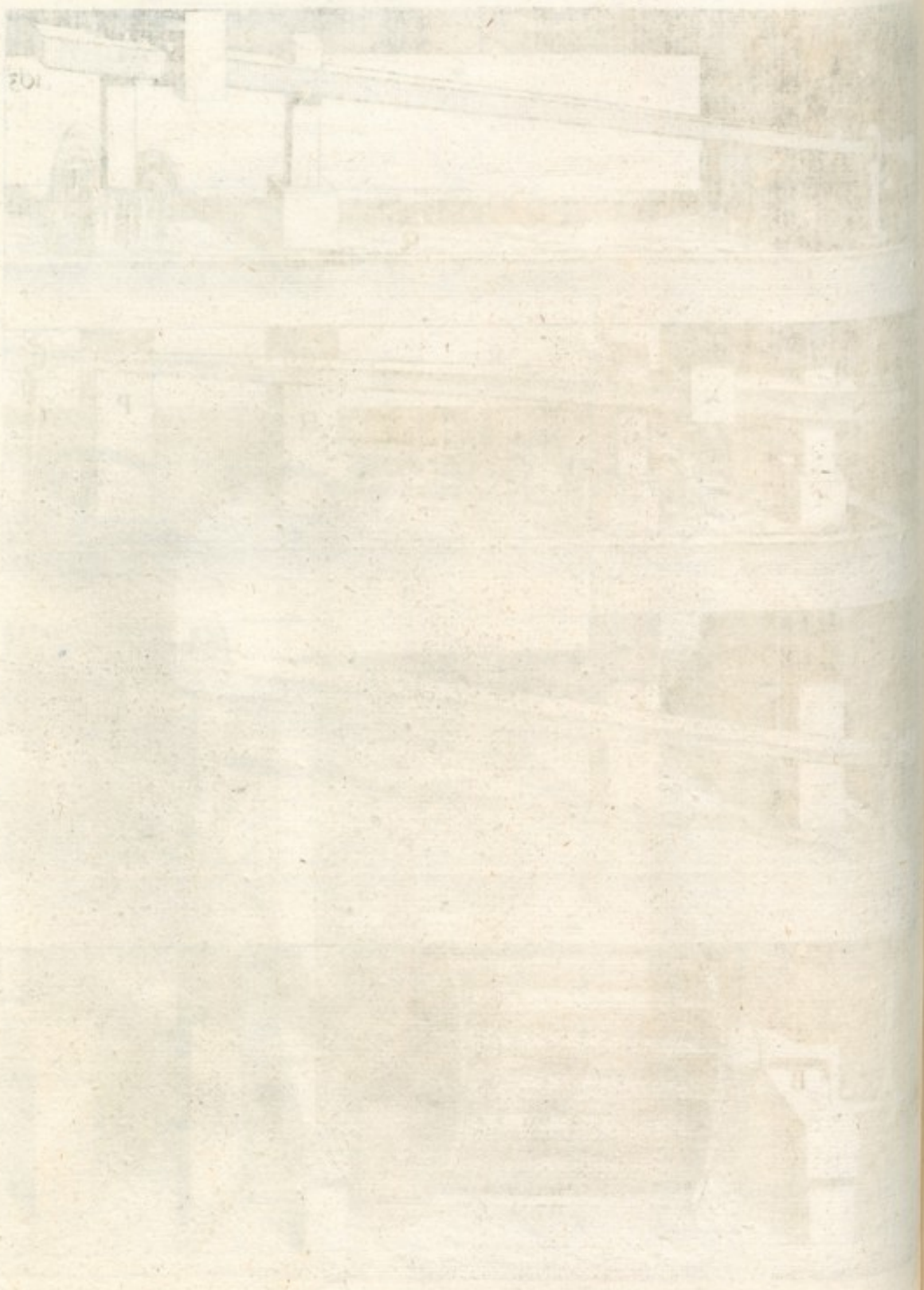

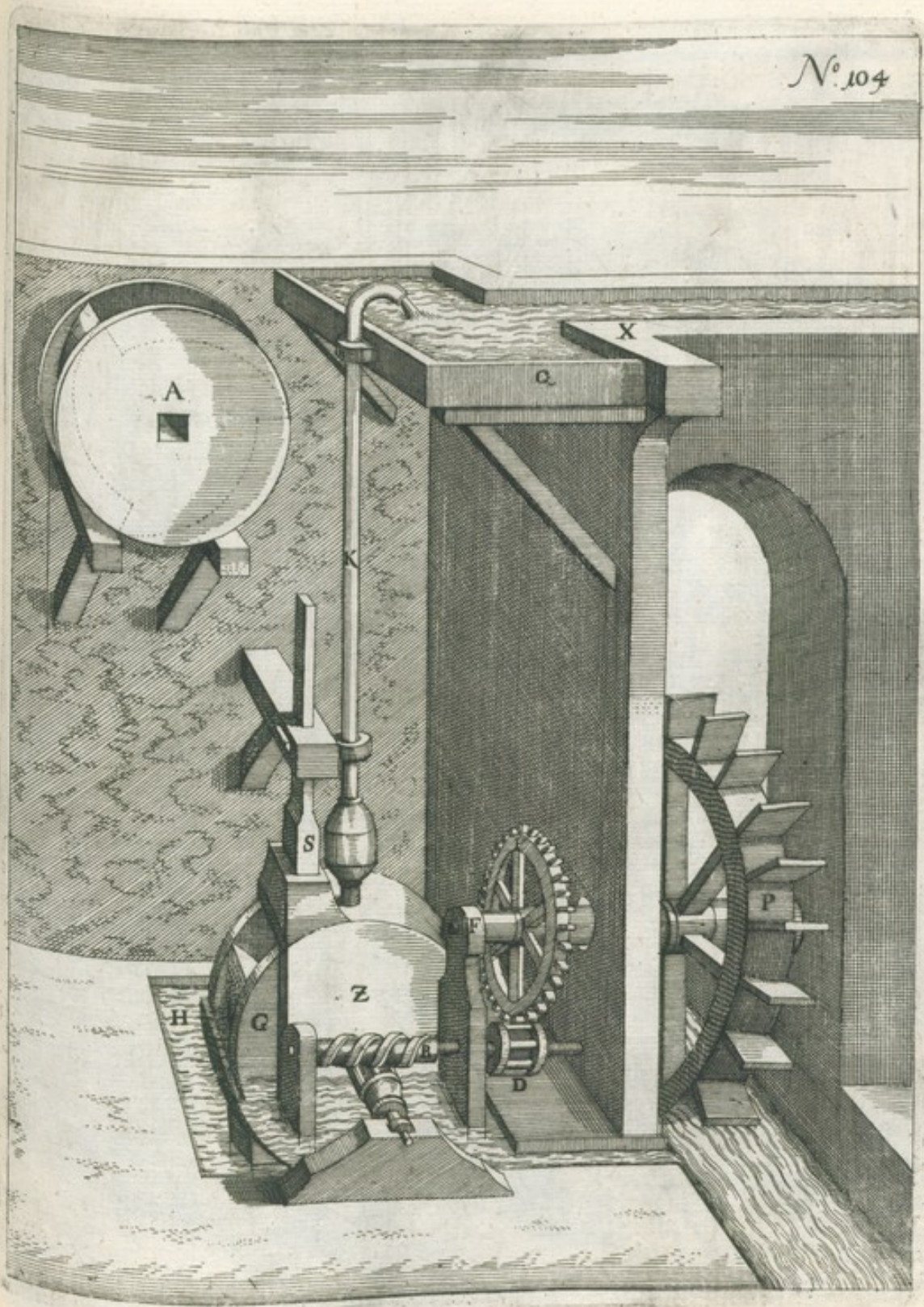



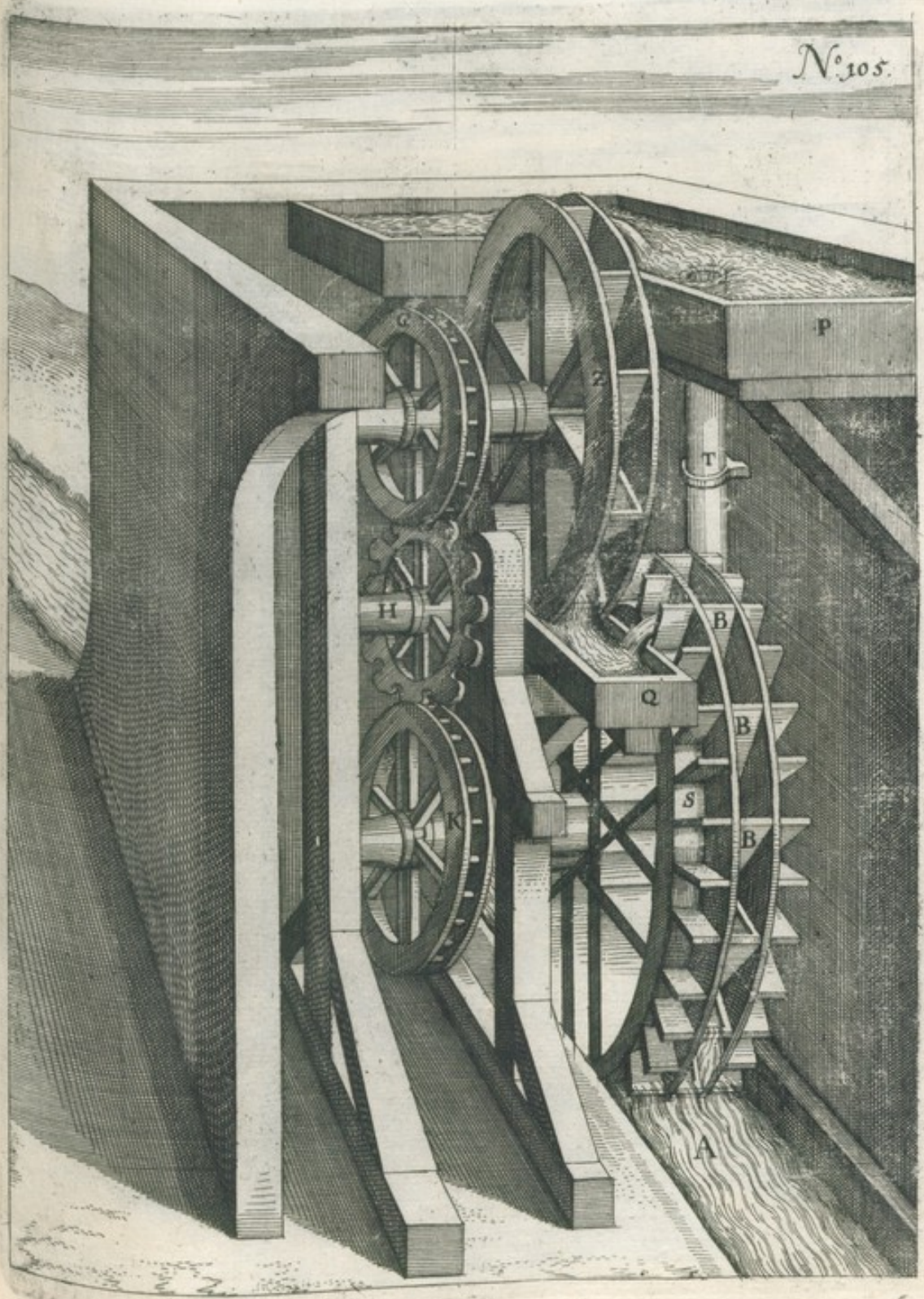



N. 102

N^o. 106.

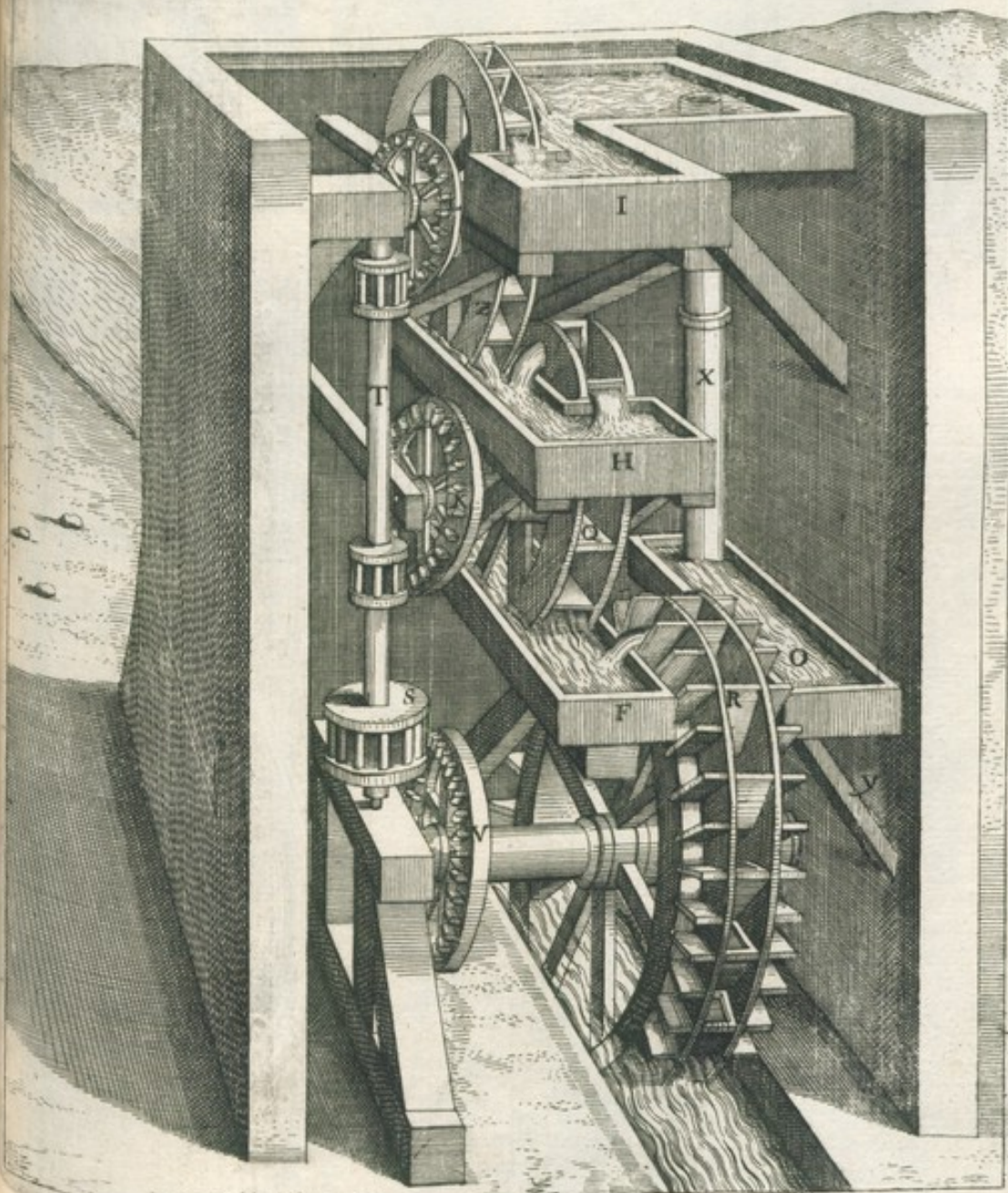

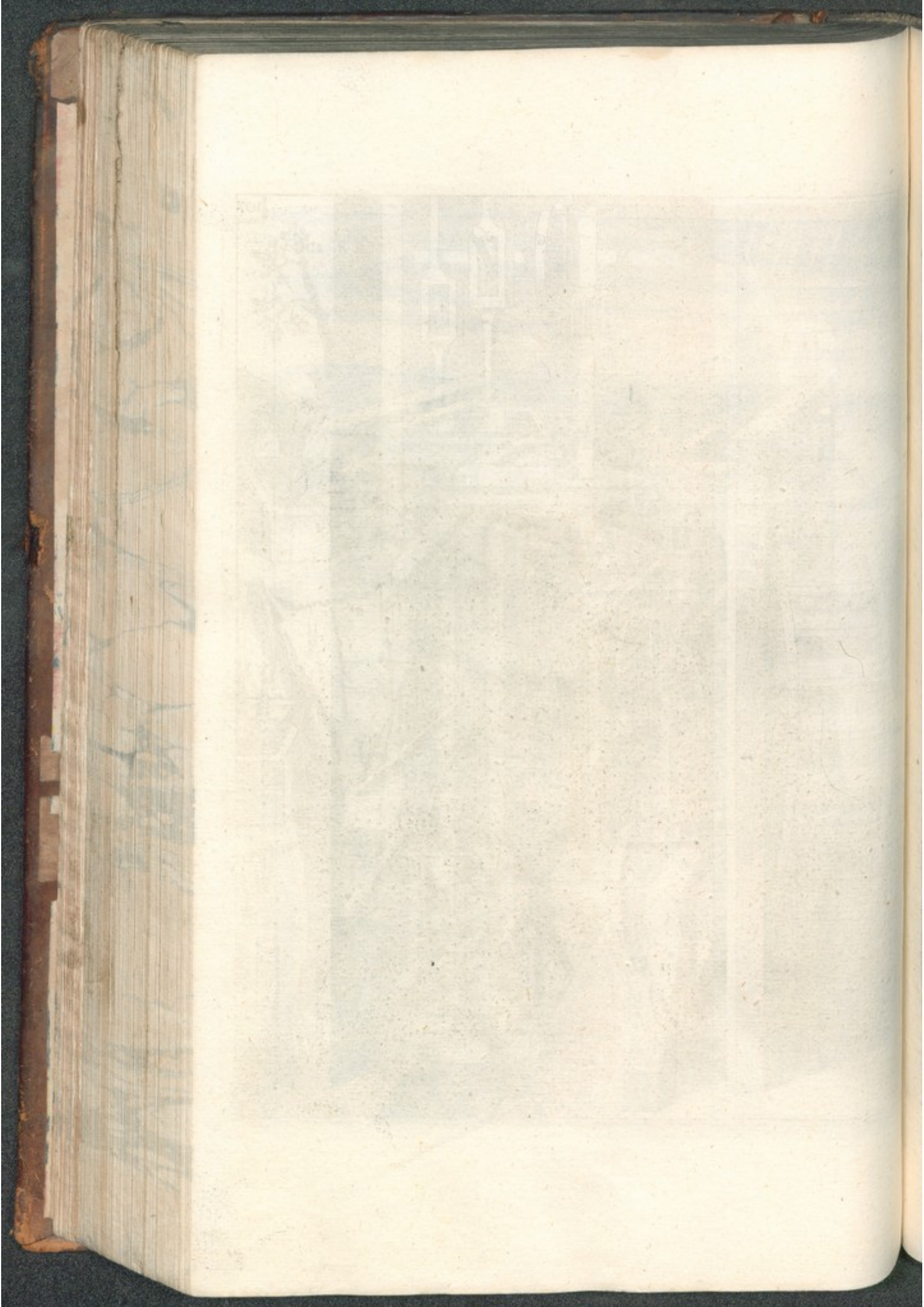

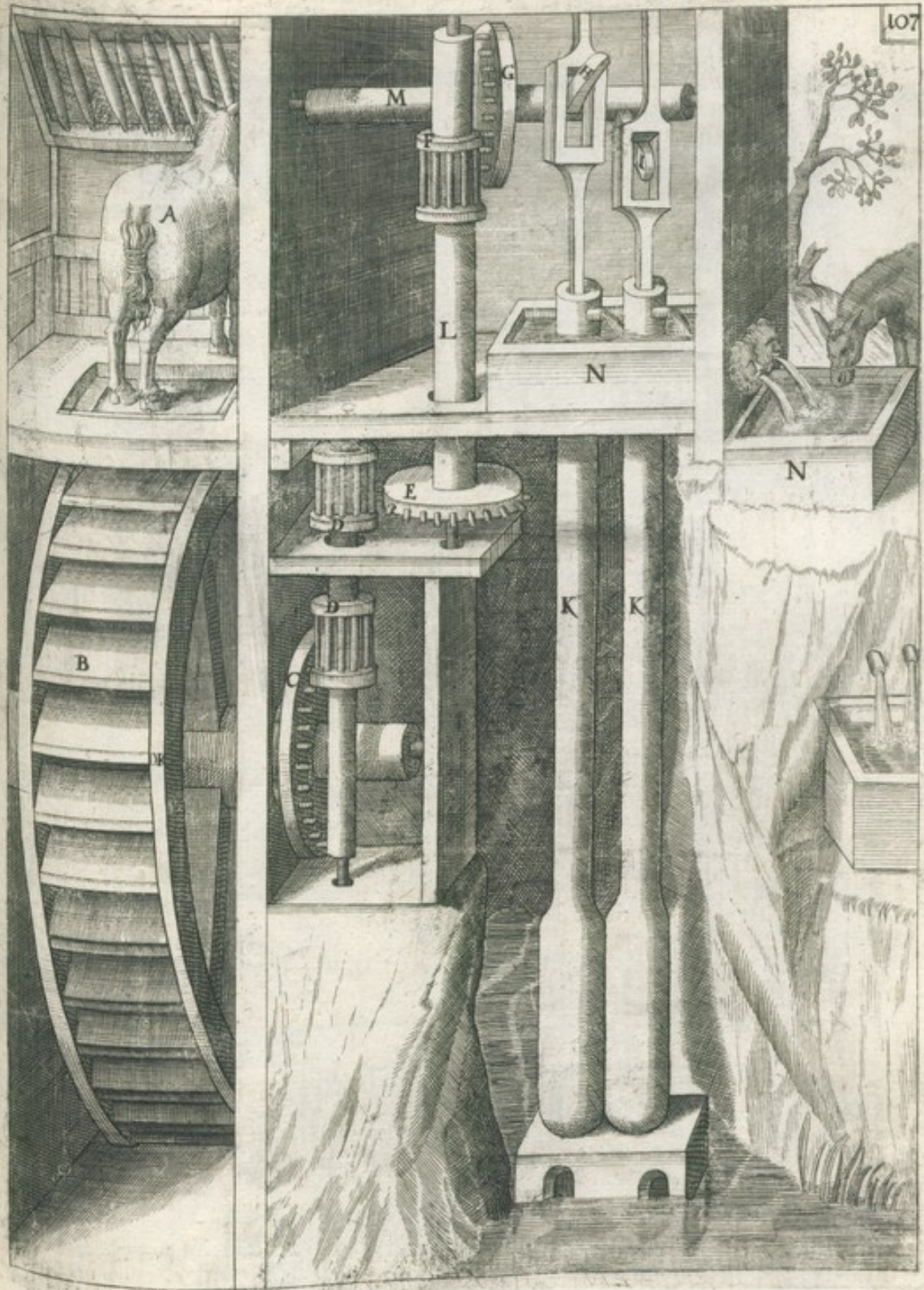

101



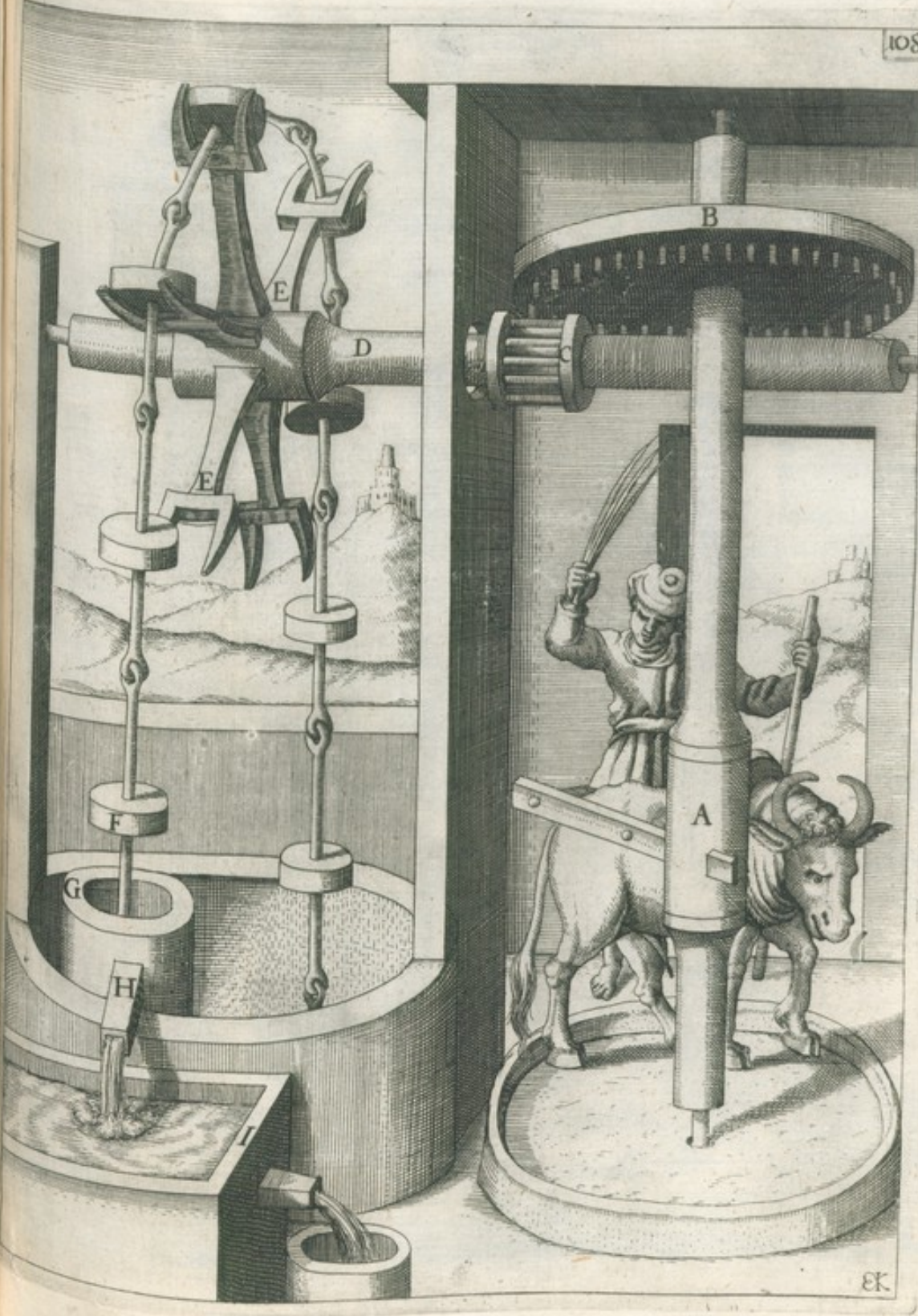



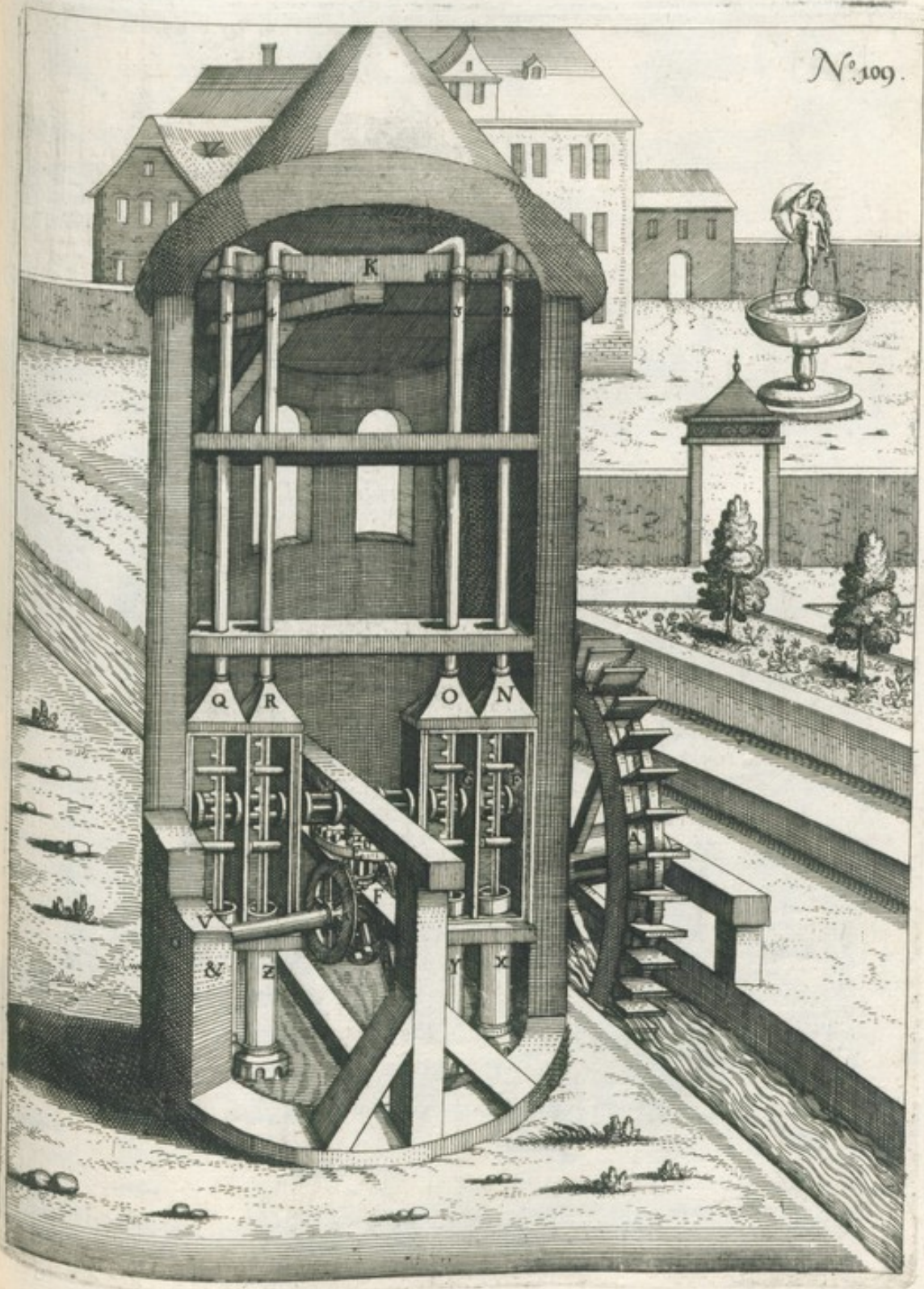

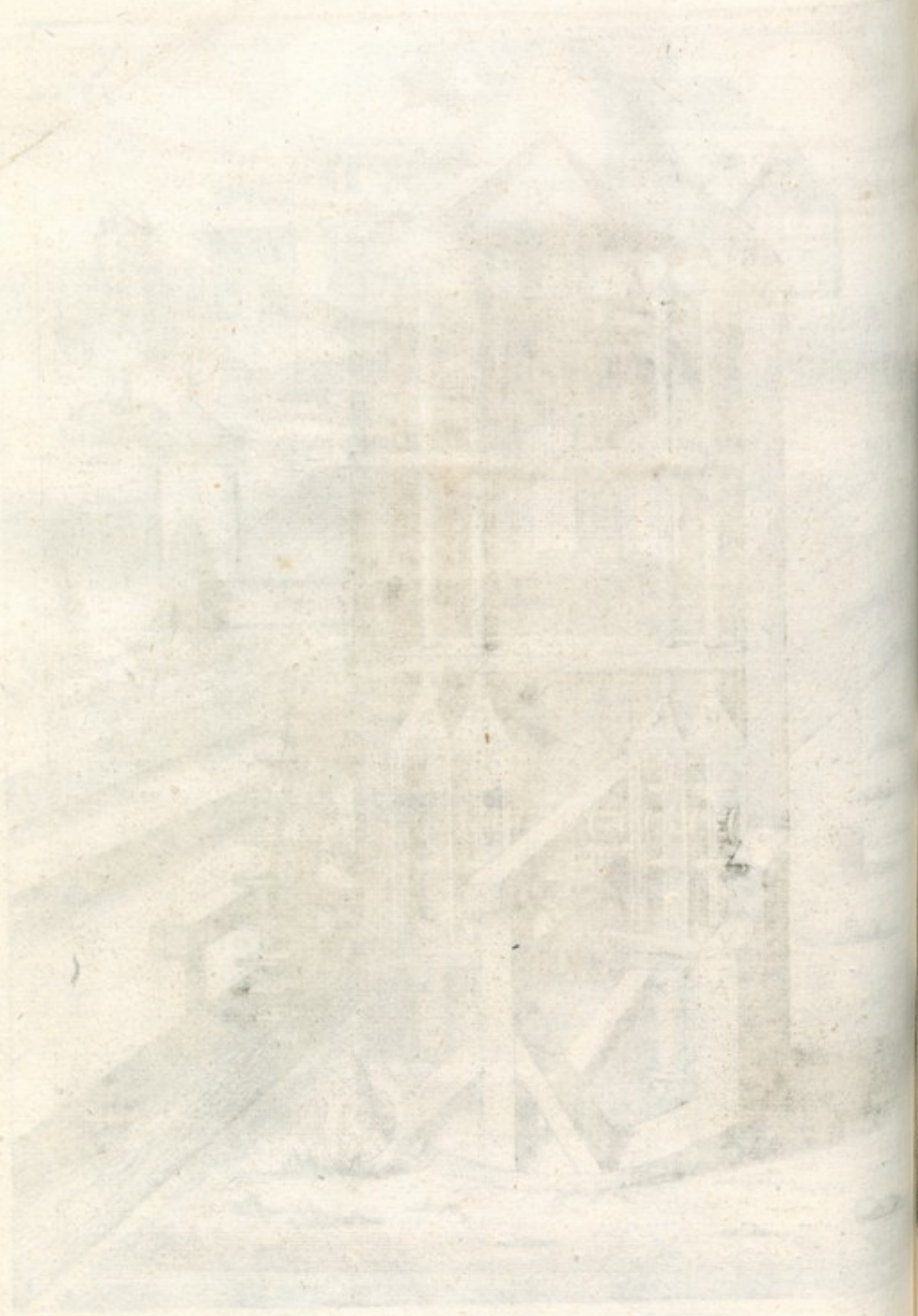

N^o. 110.



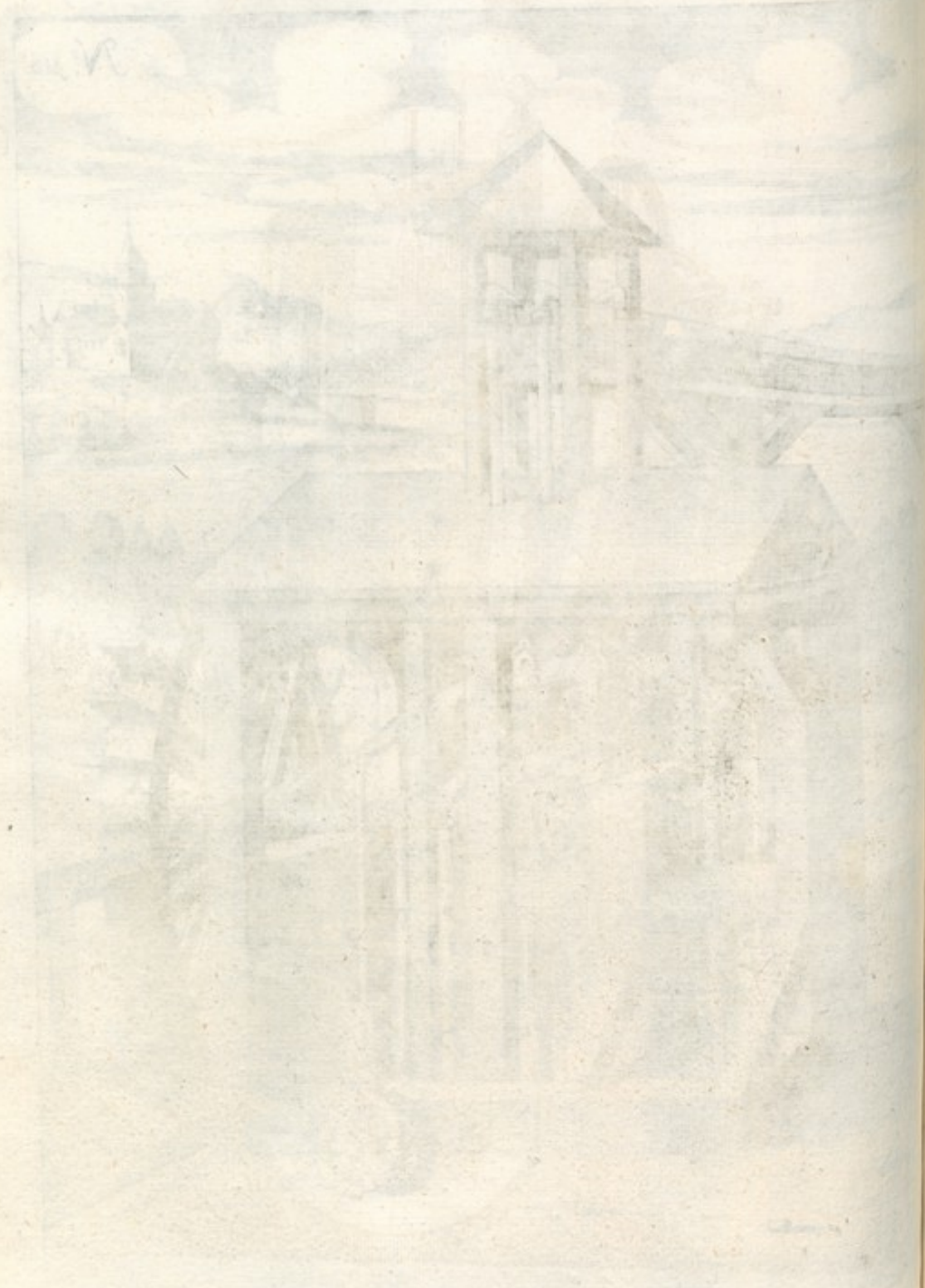

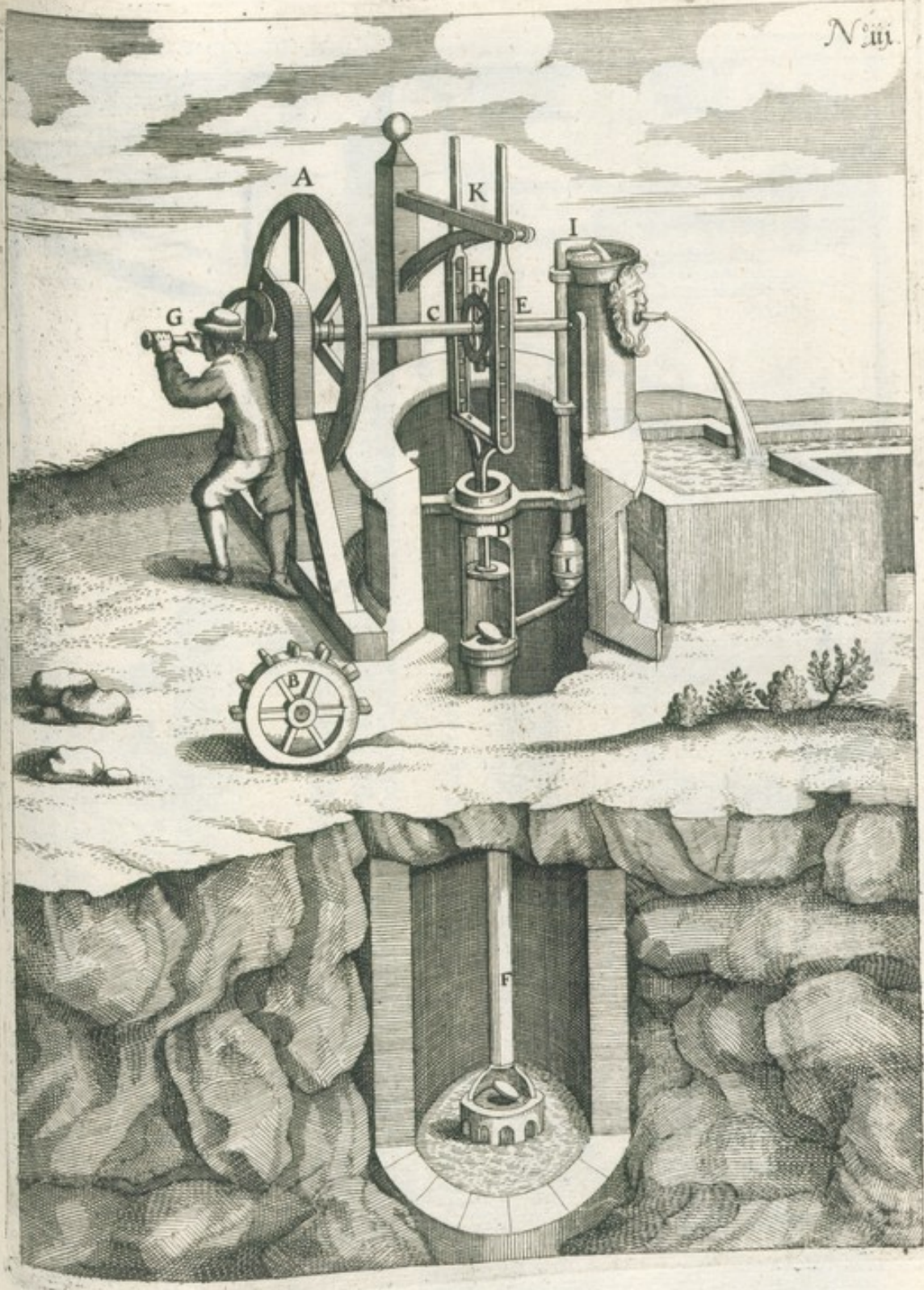

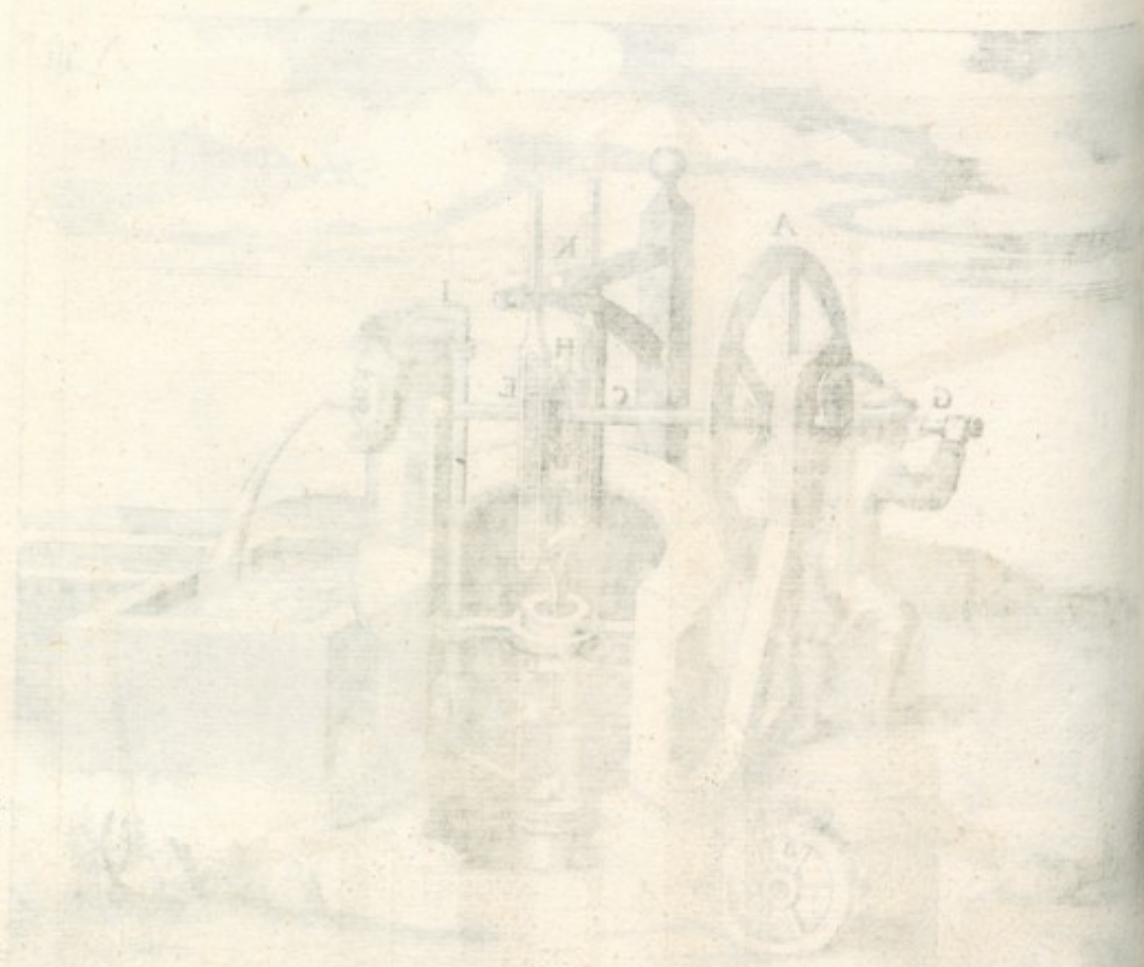

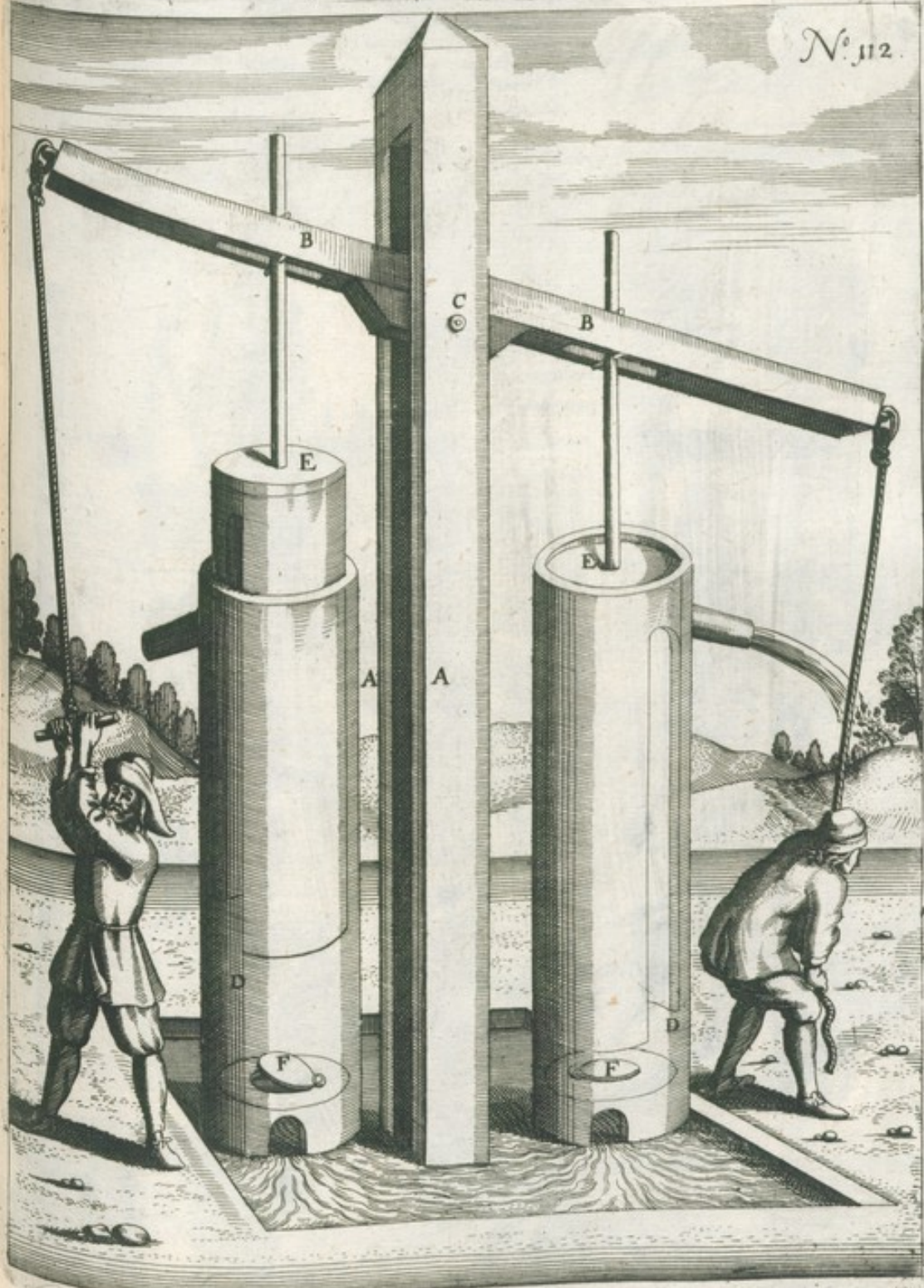







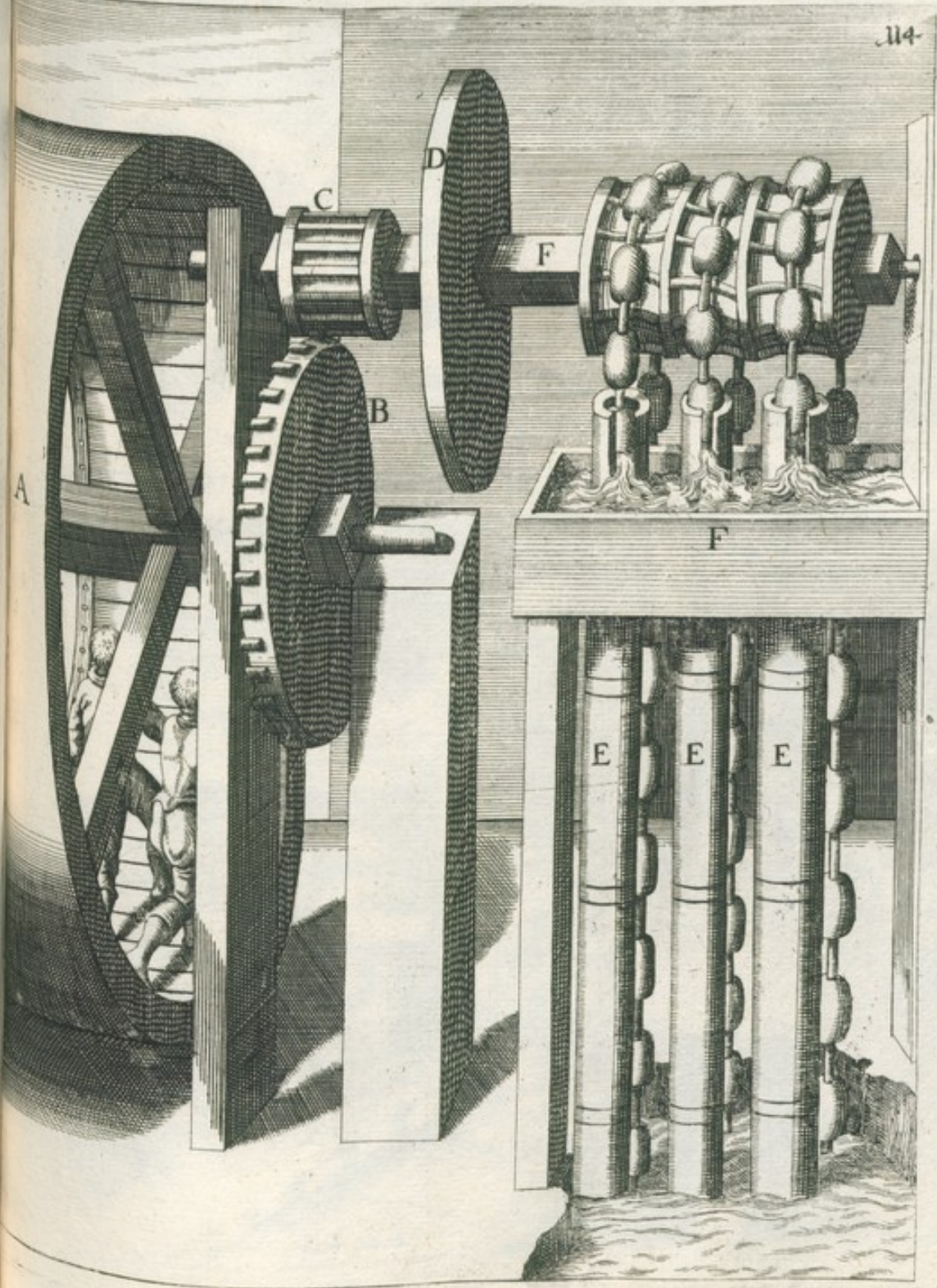

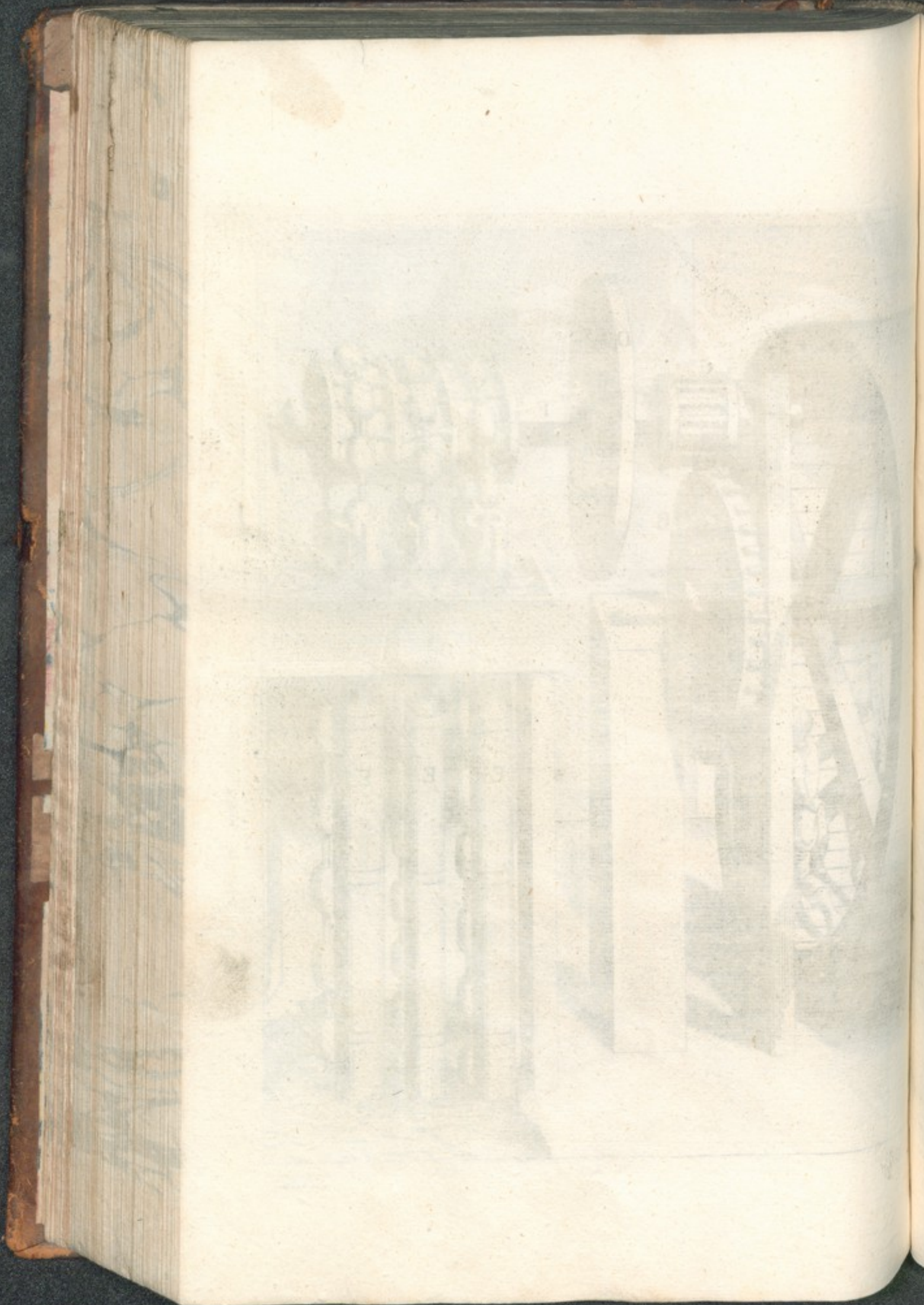

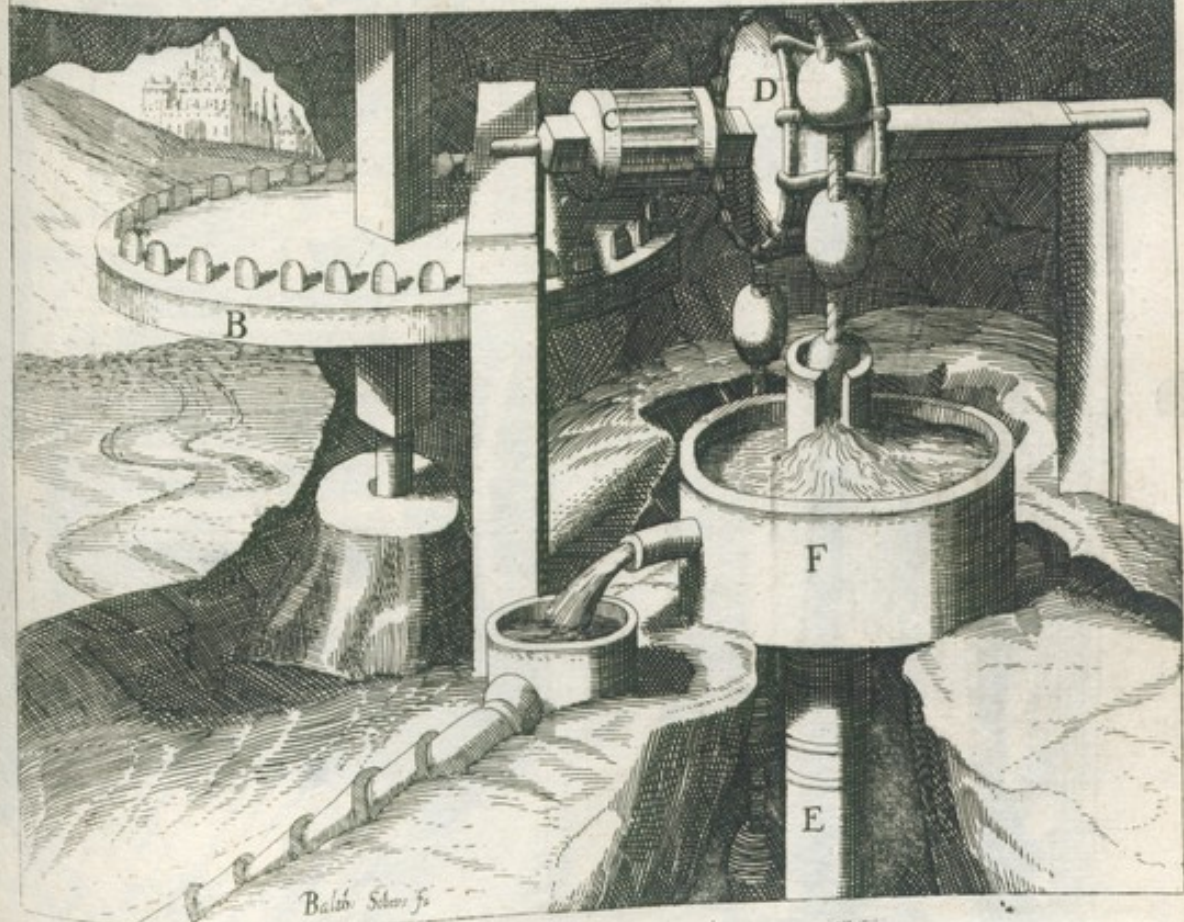
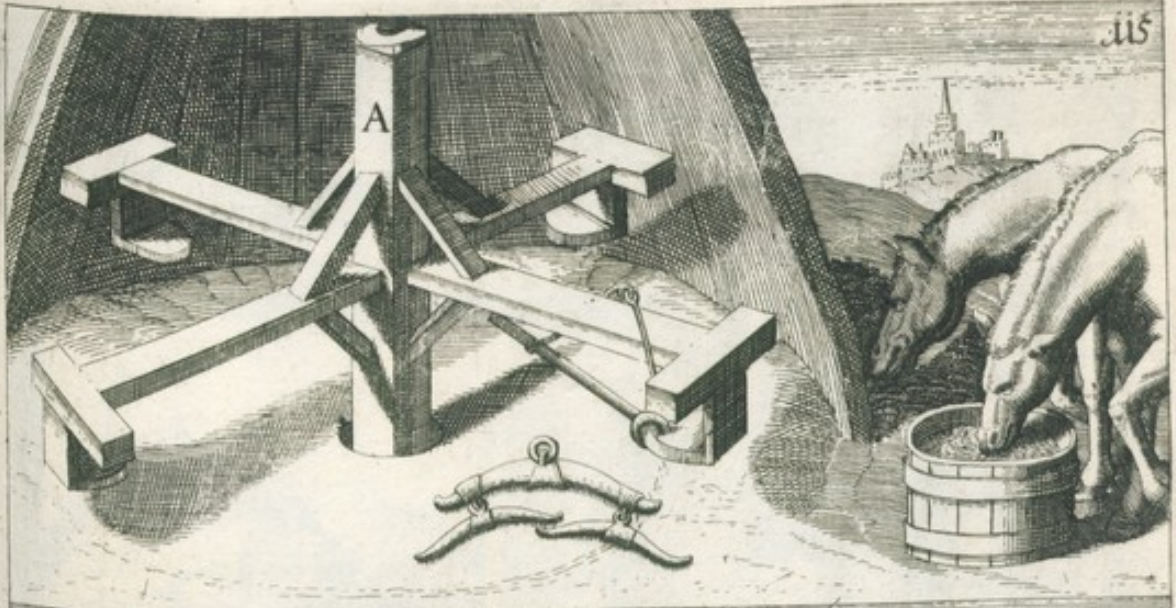

Balth. Scherz



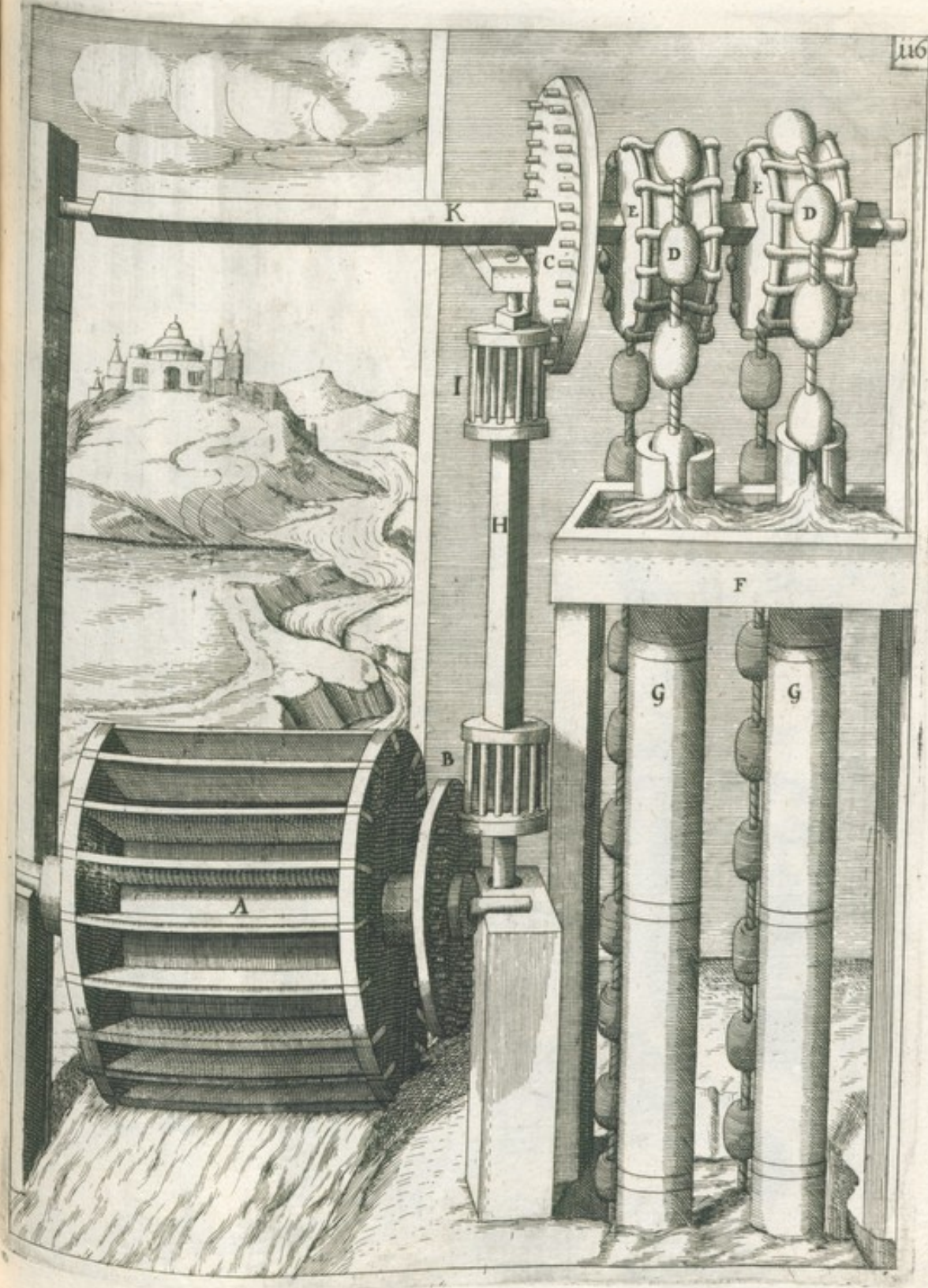

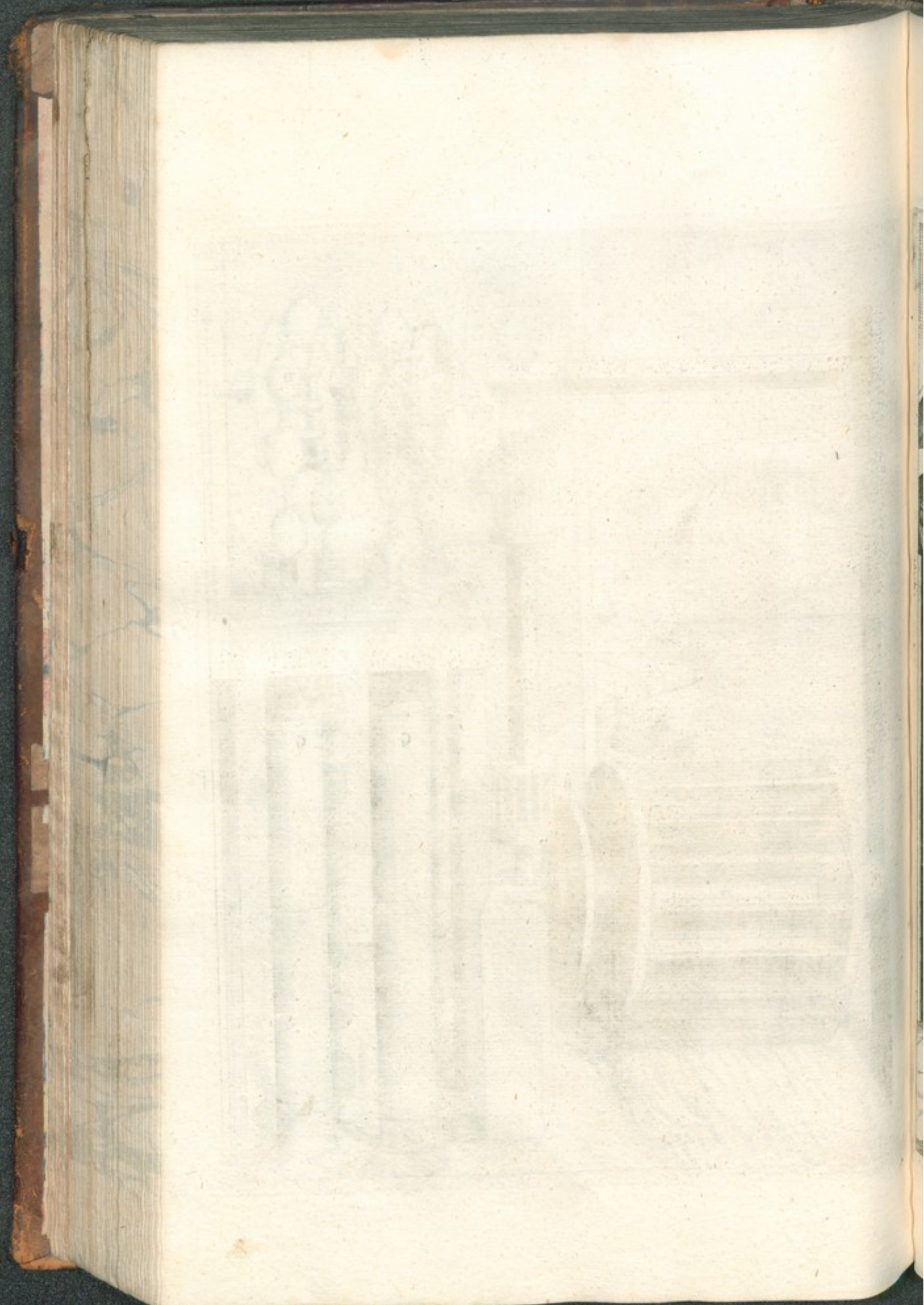

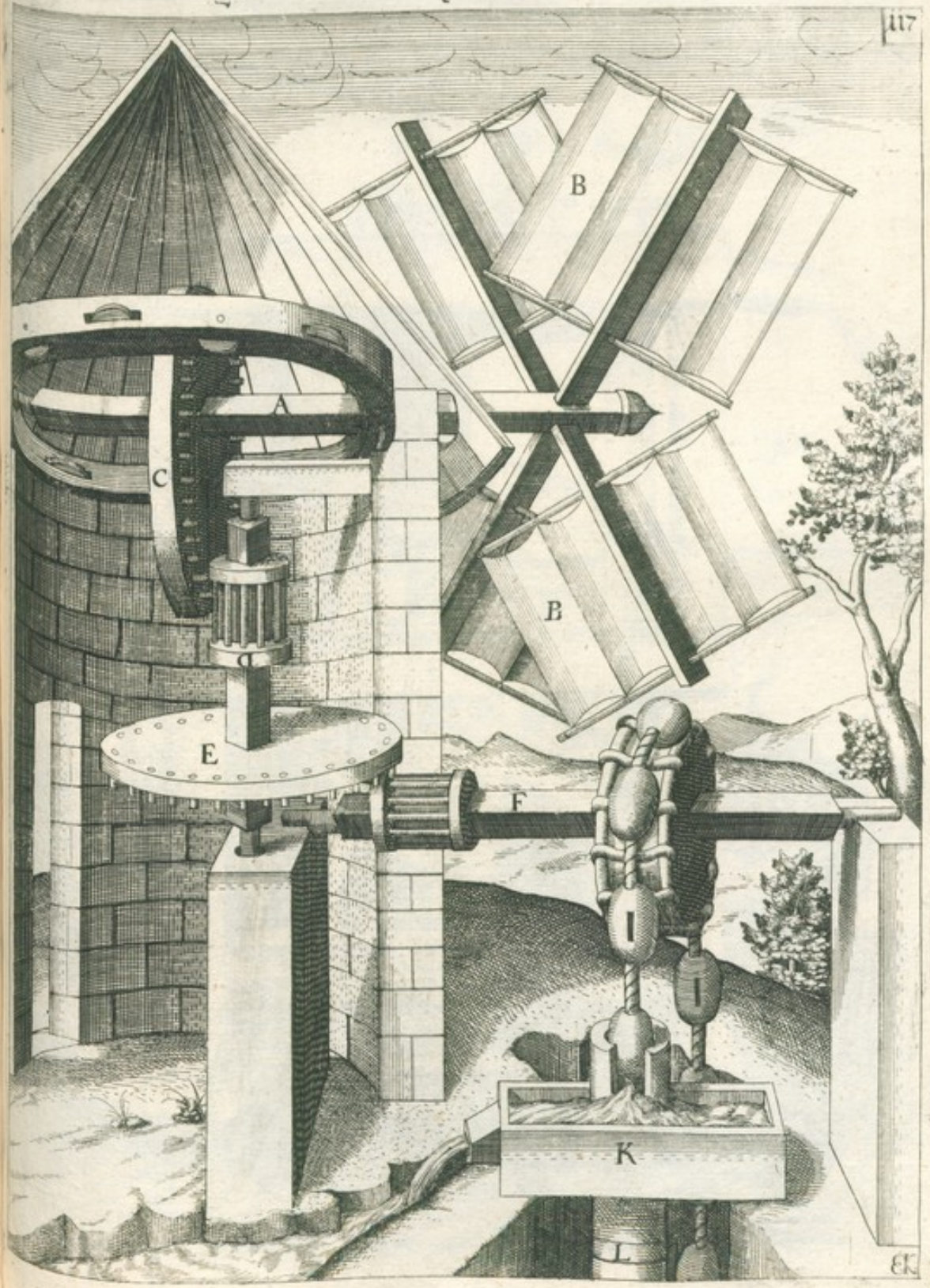



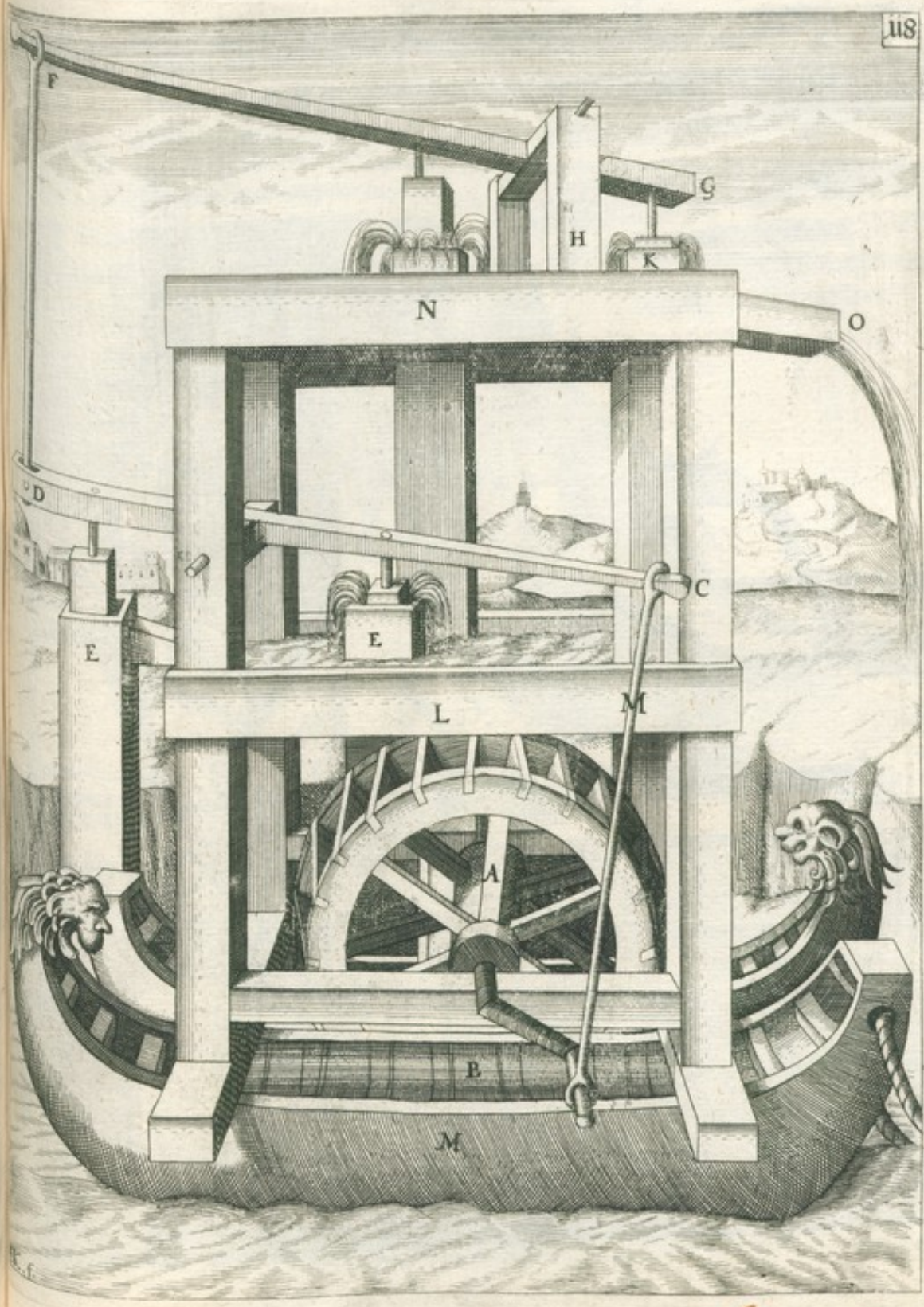

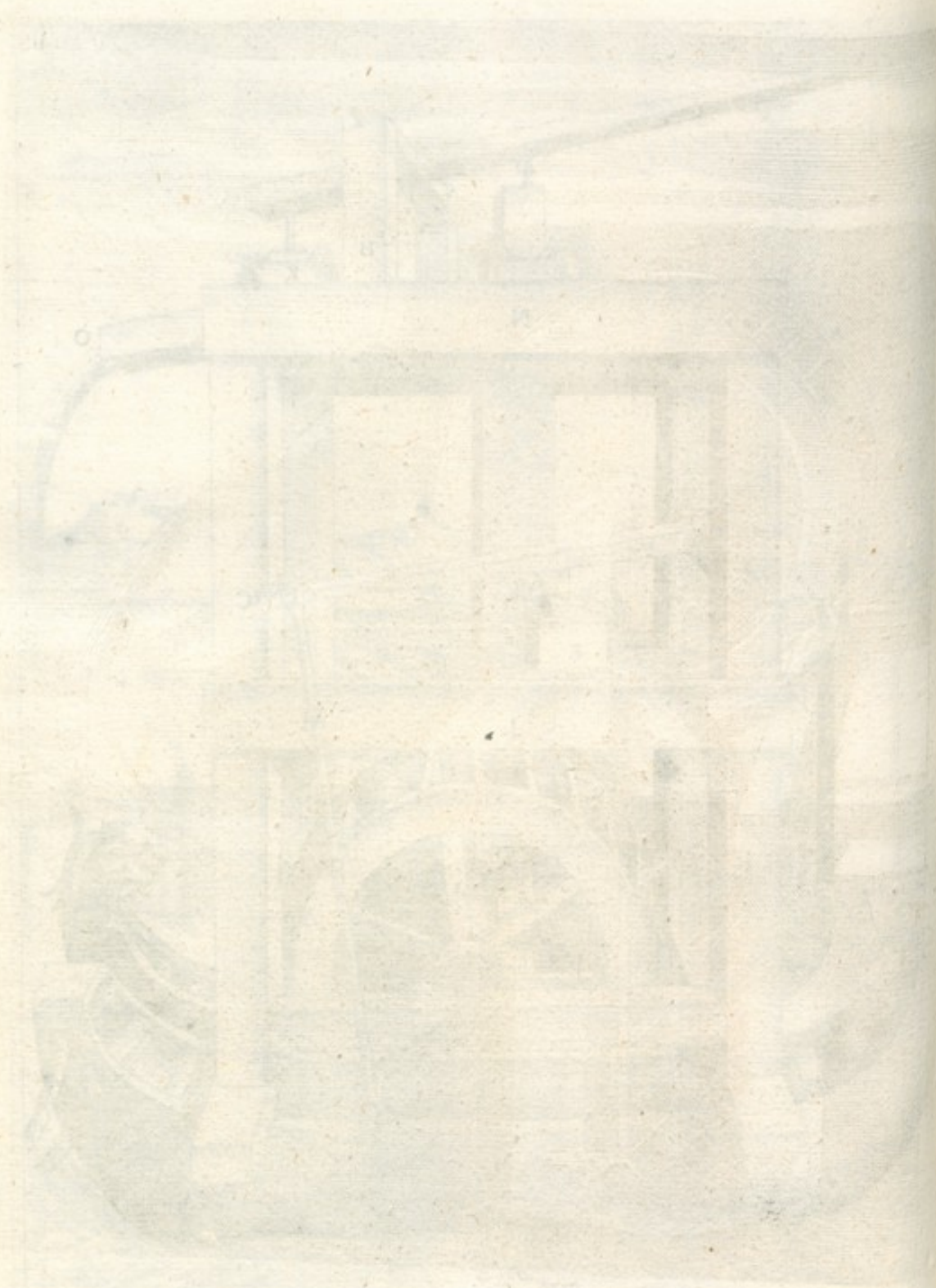

8

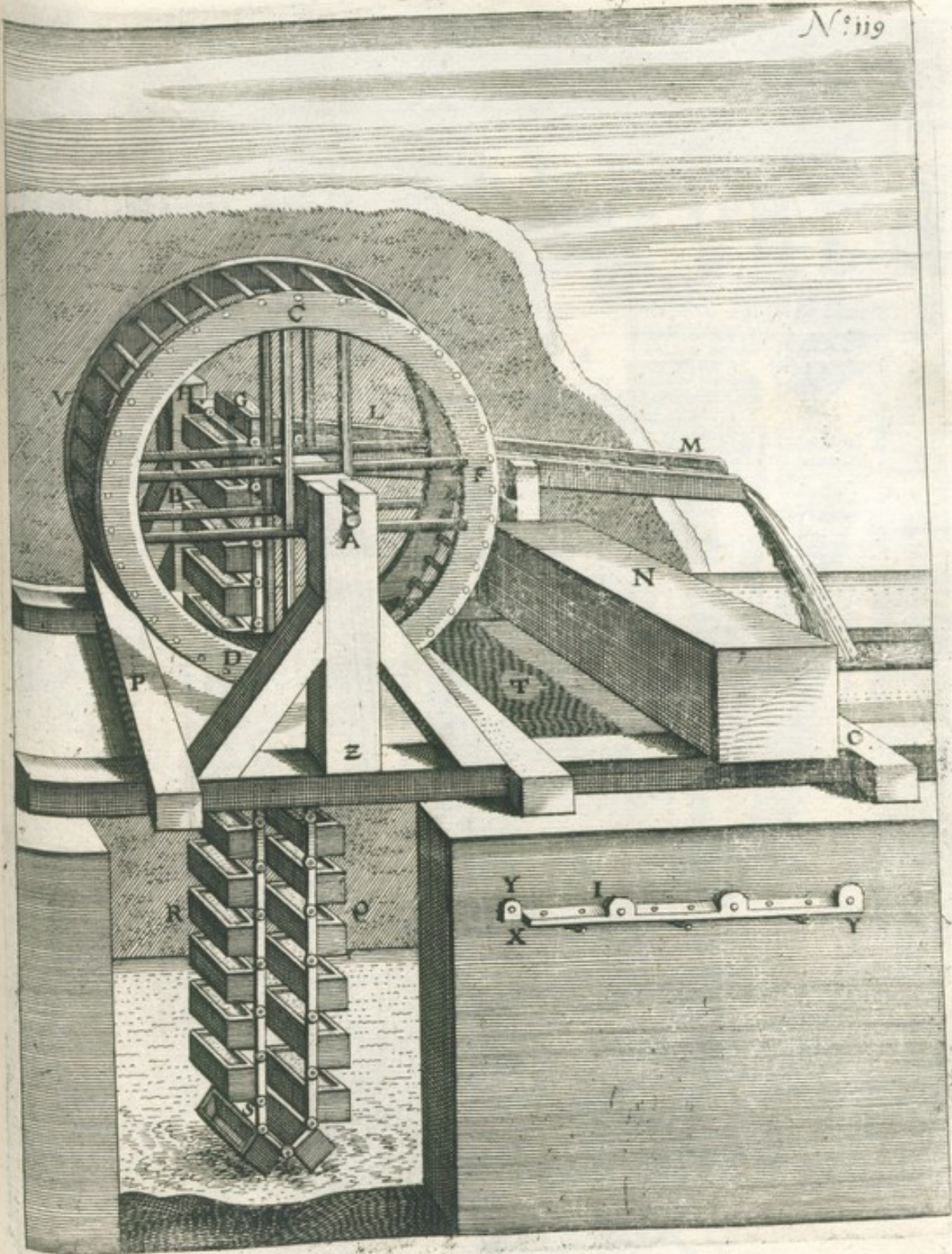

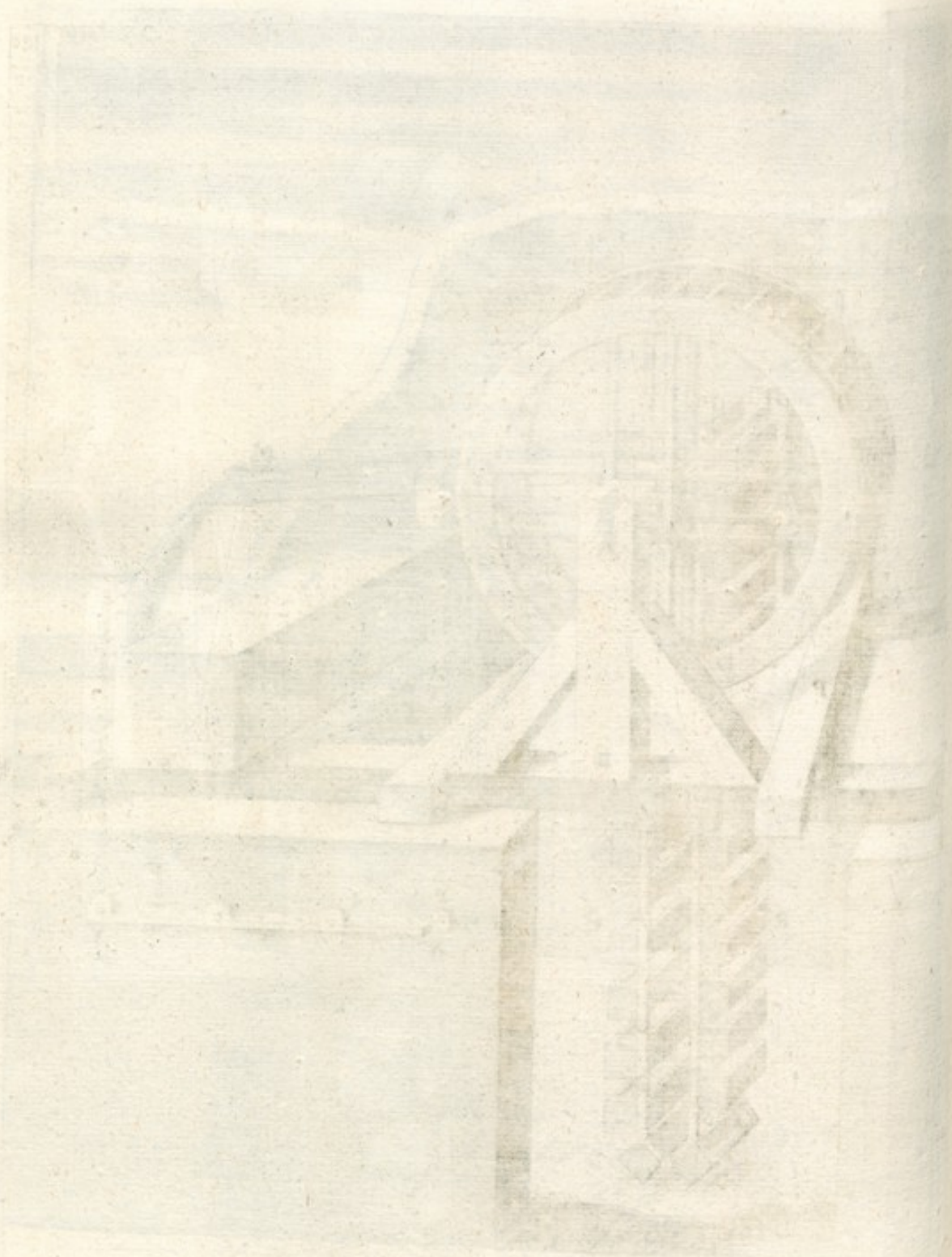

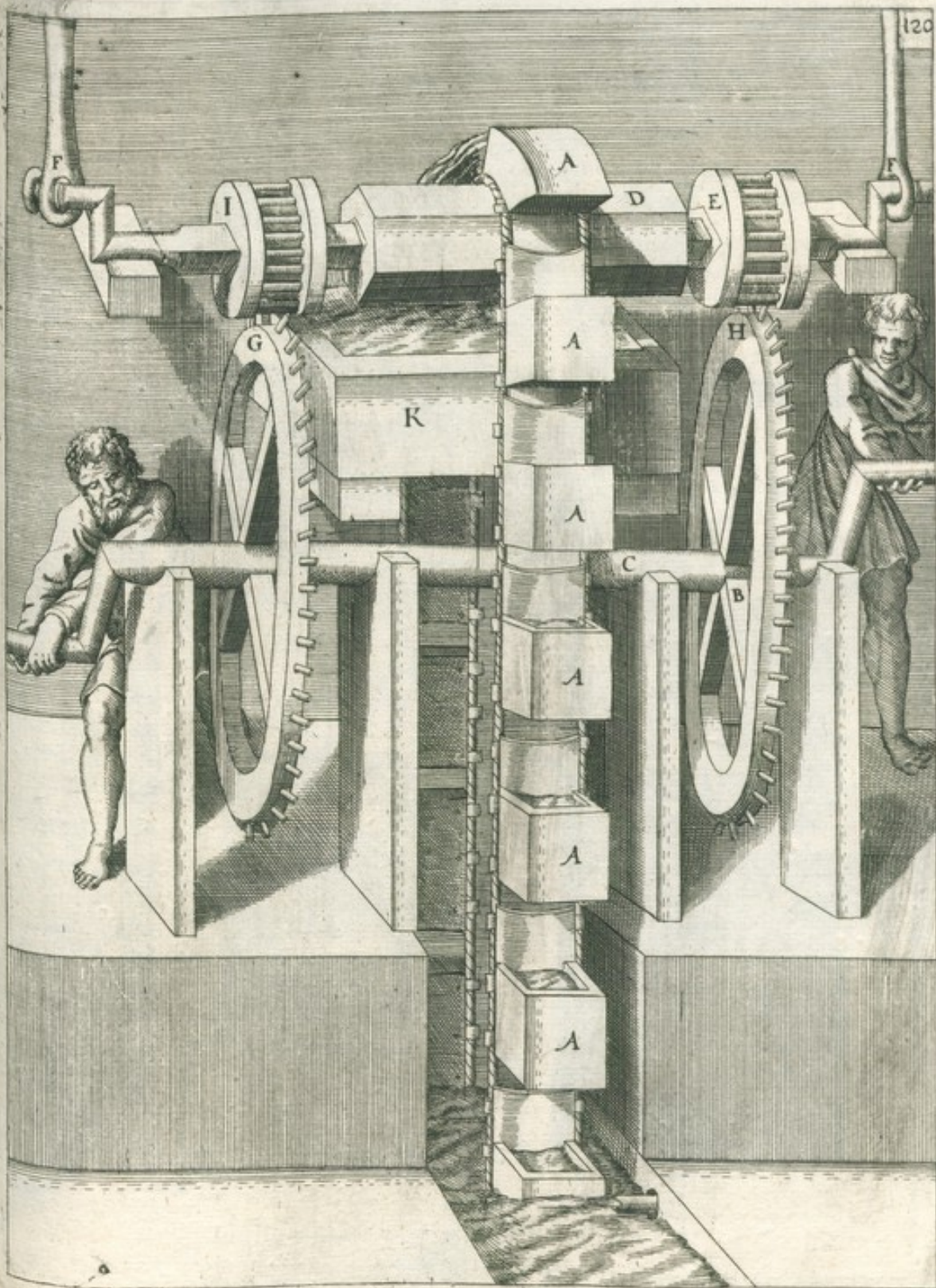

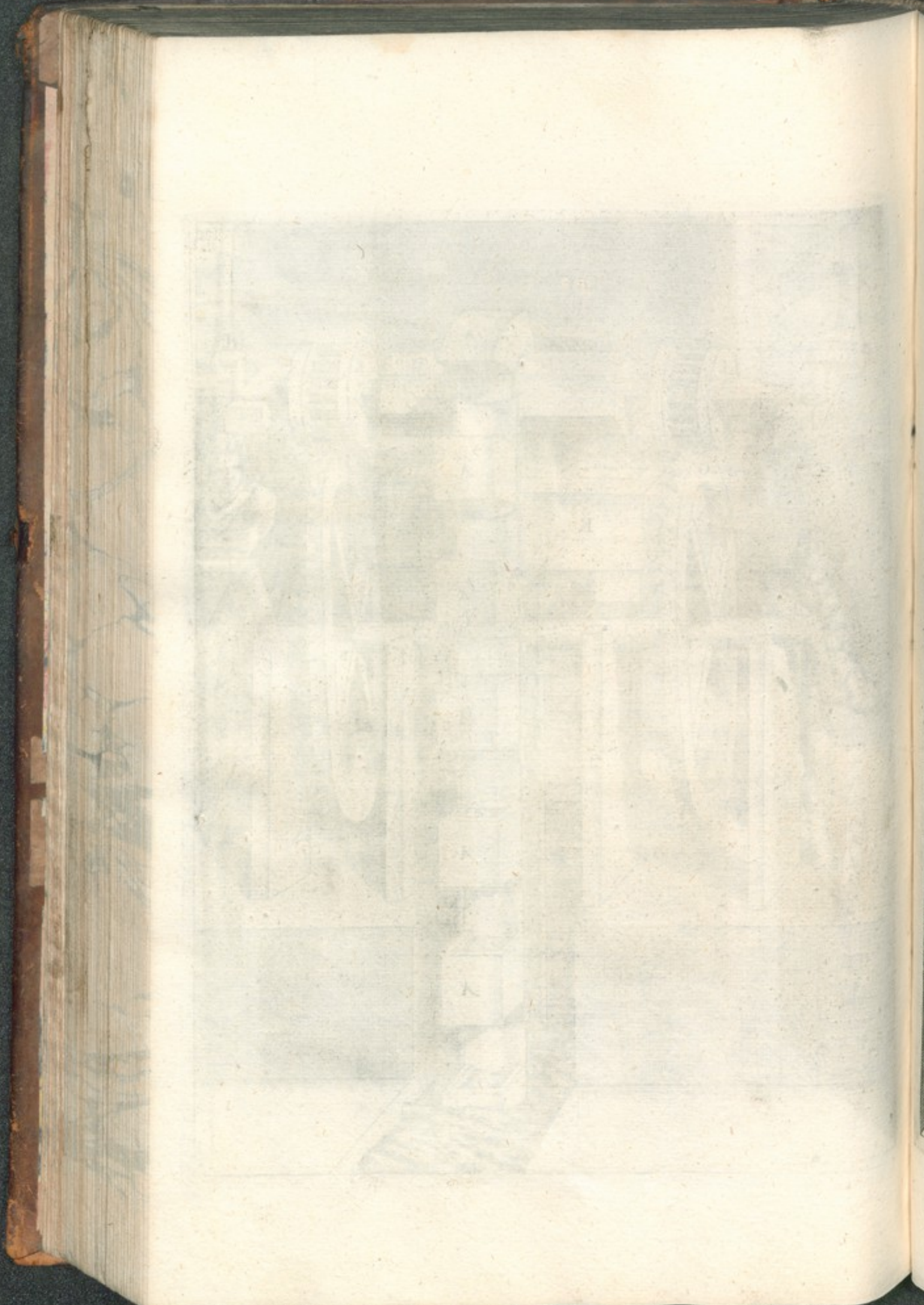

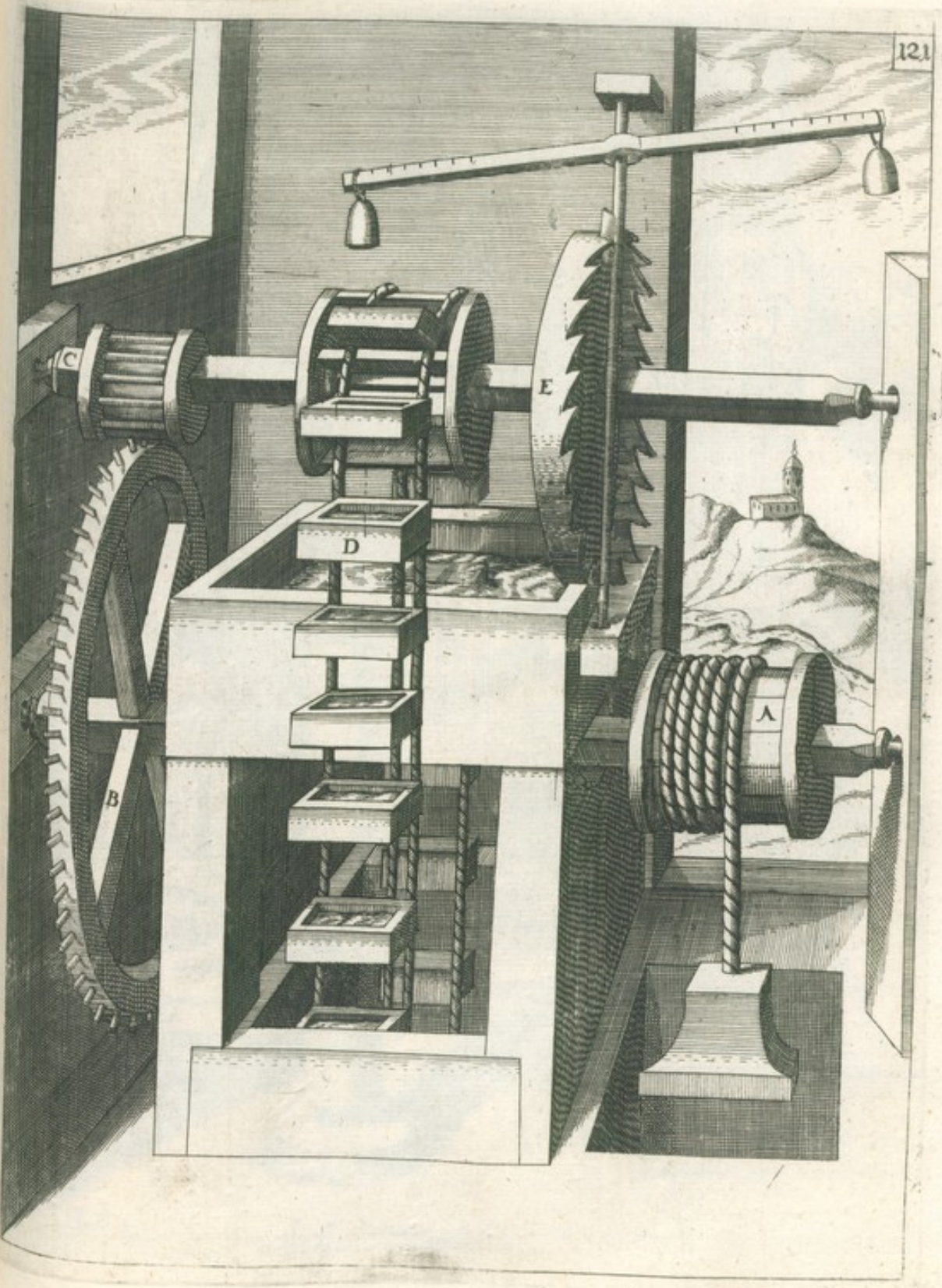

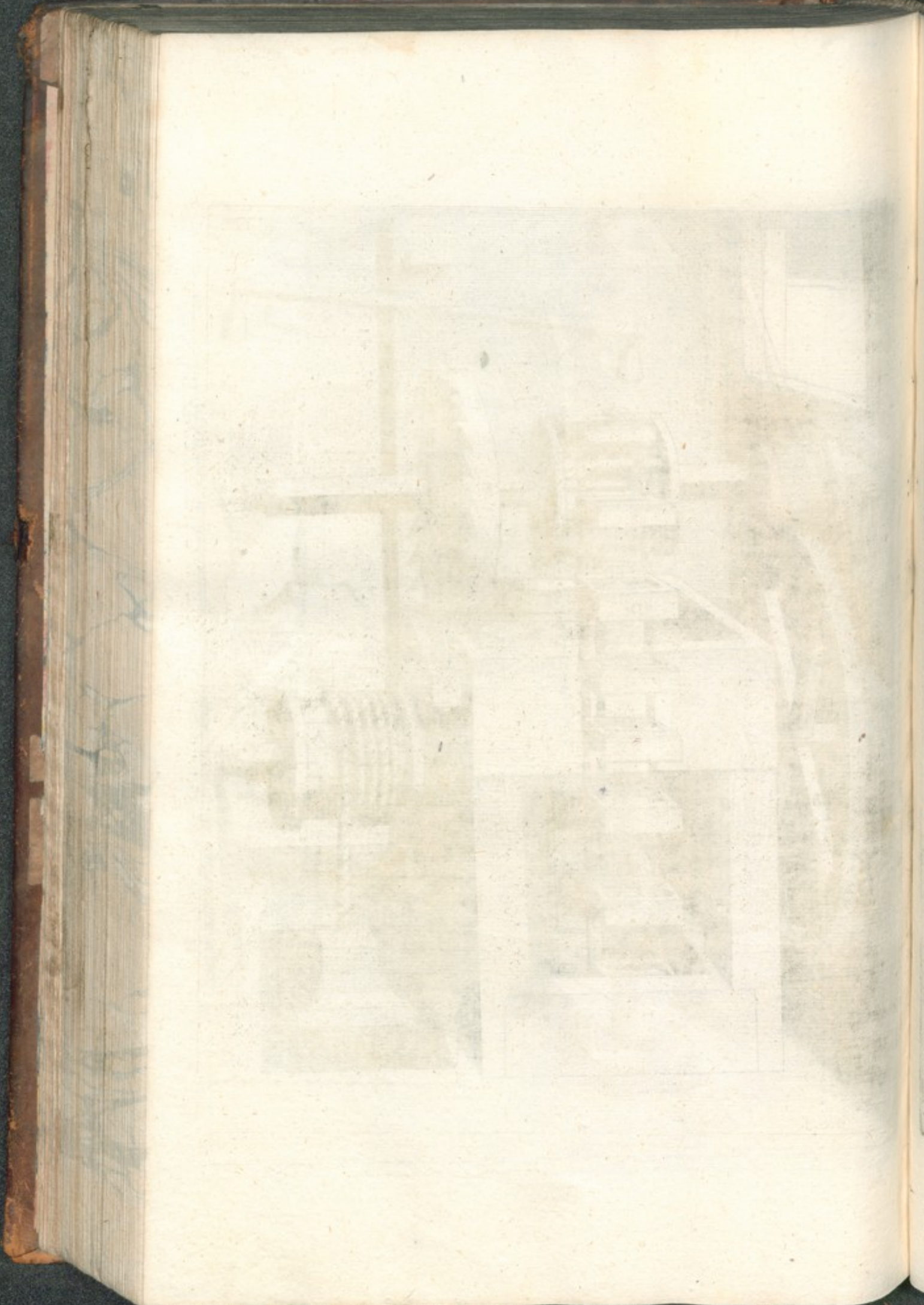

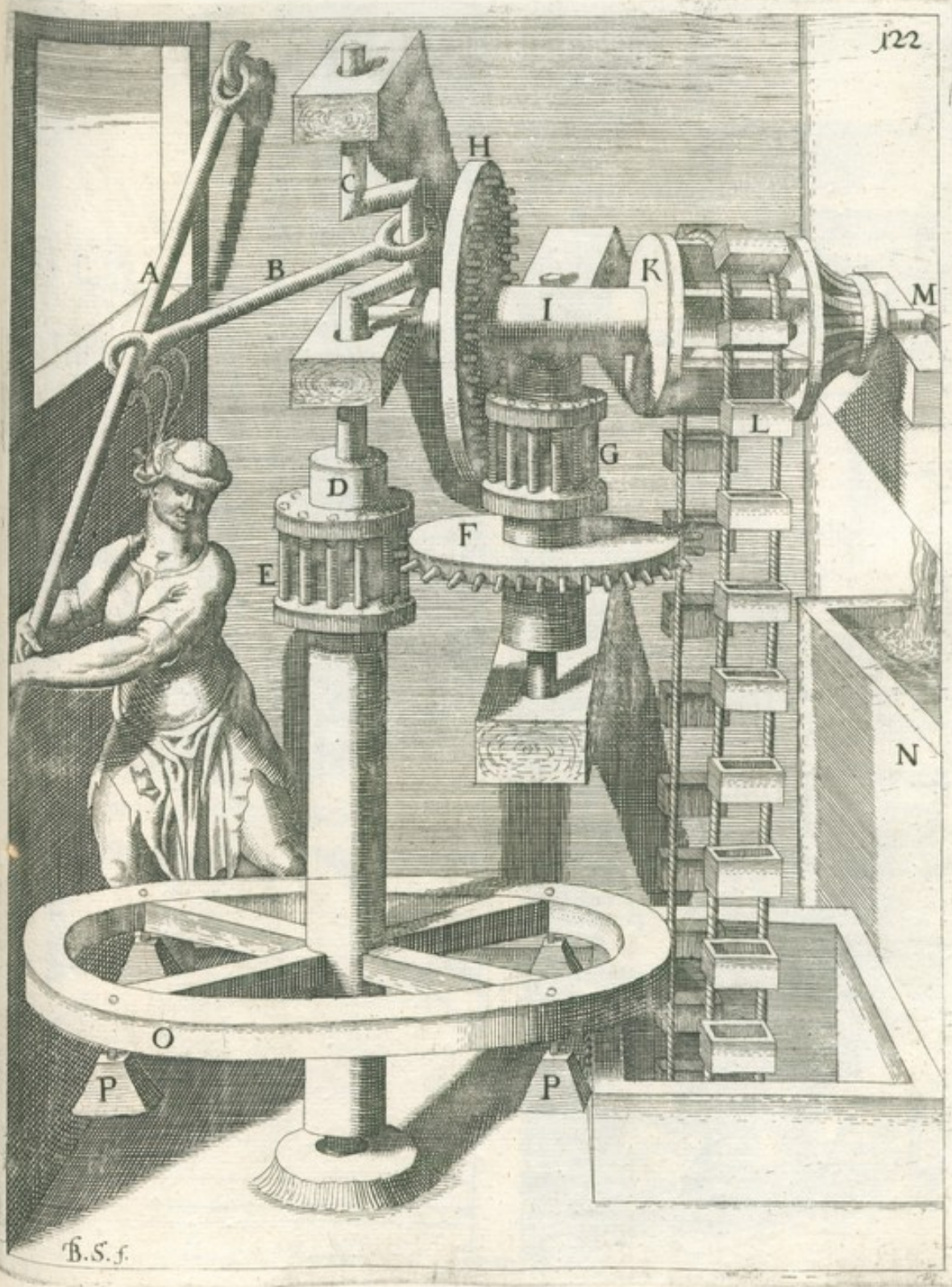

B.S.f.

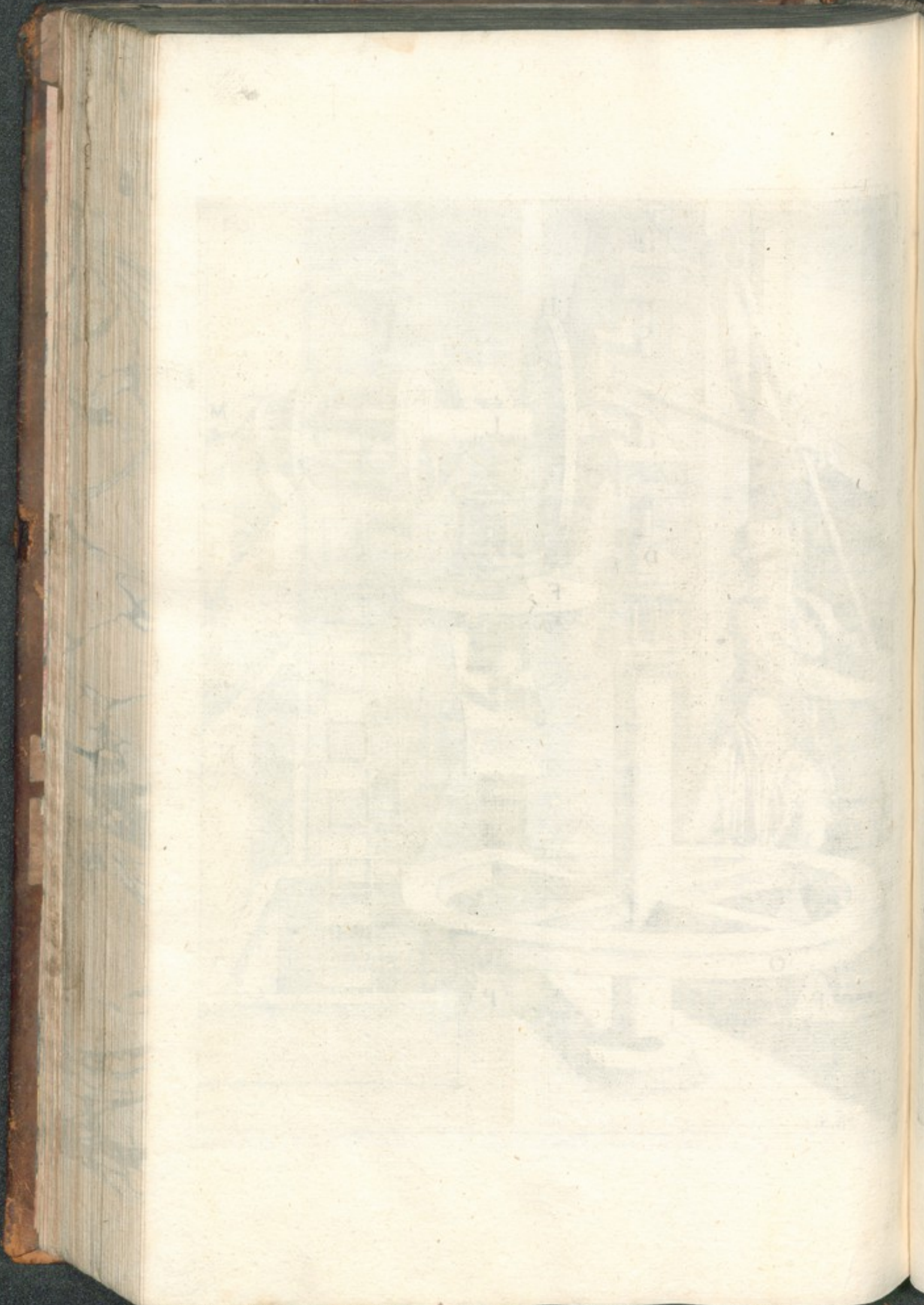

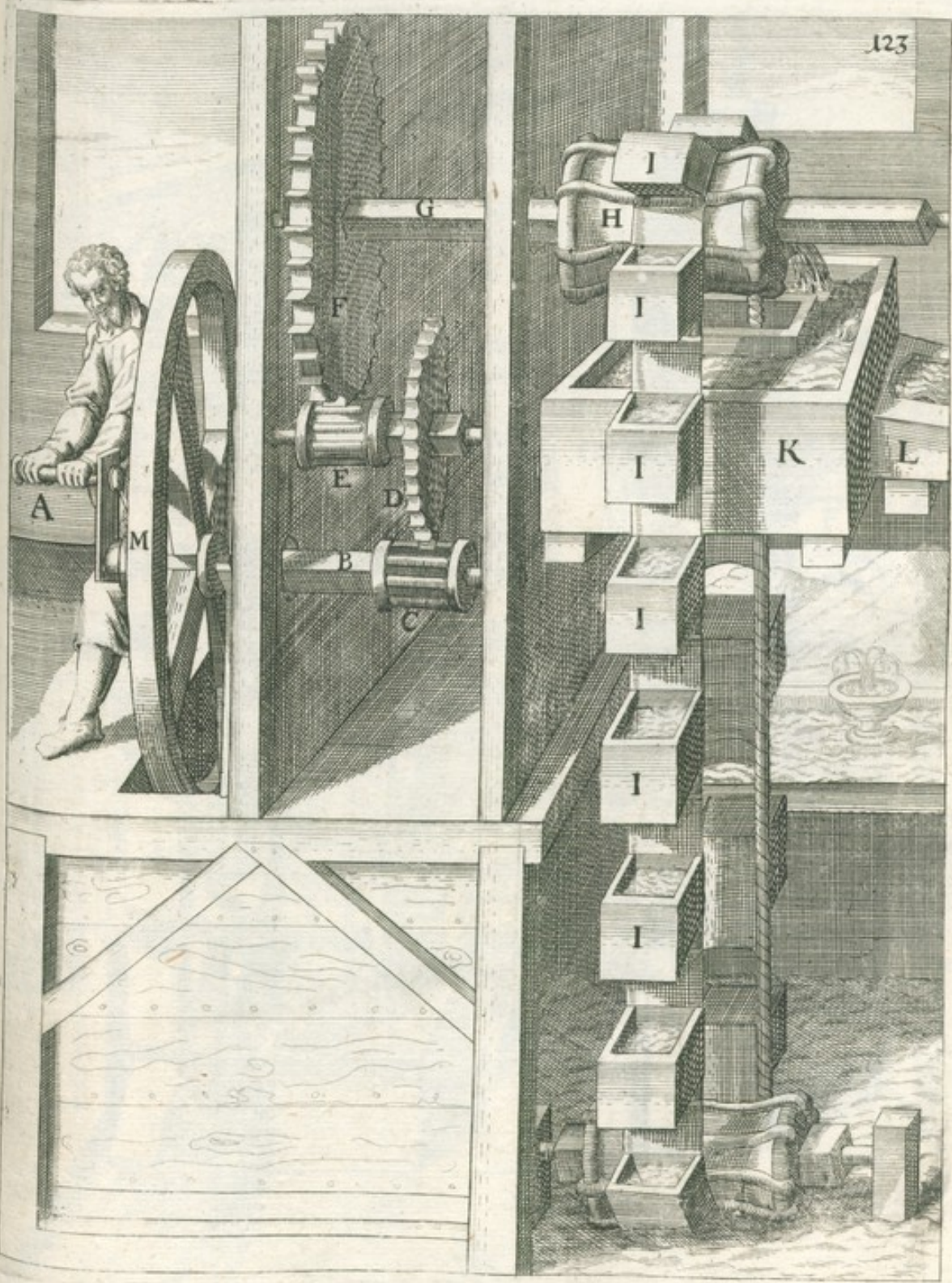

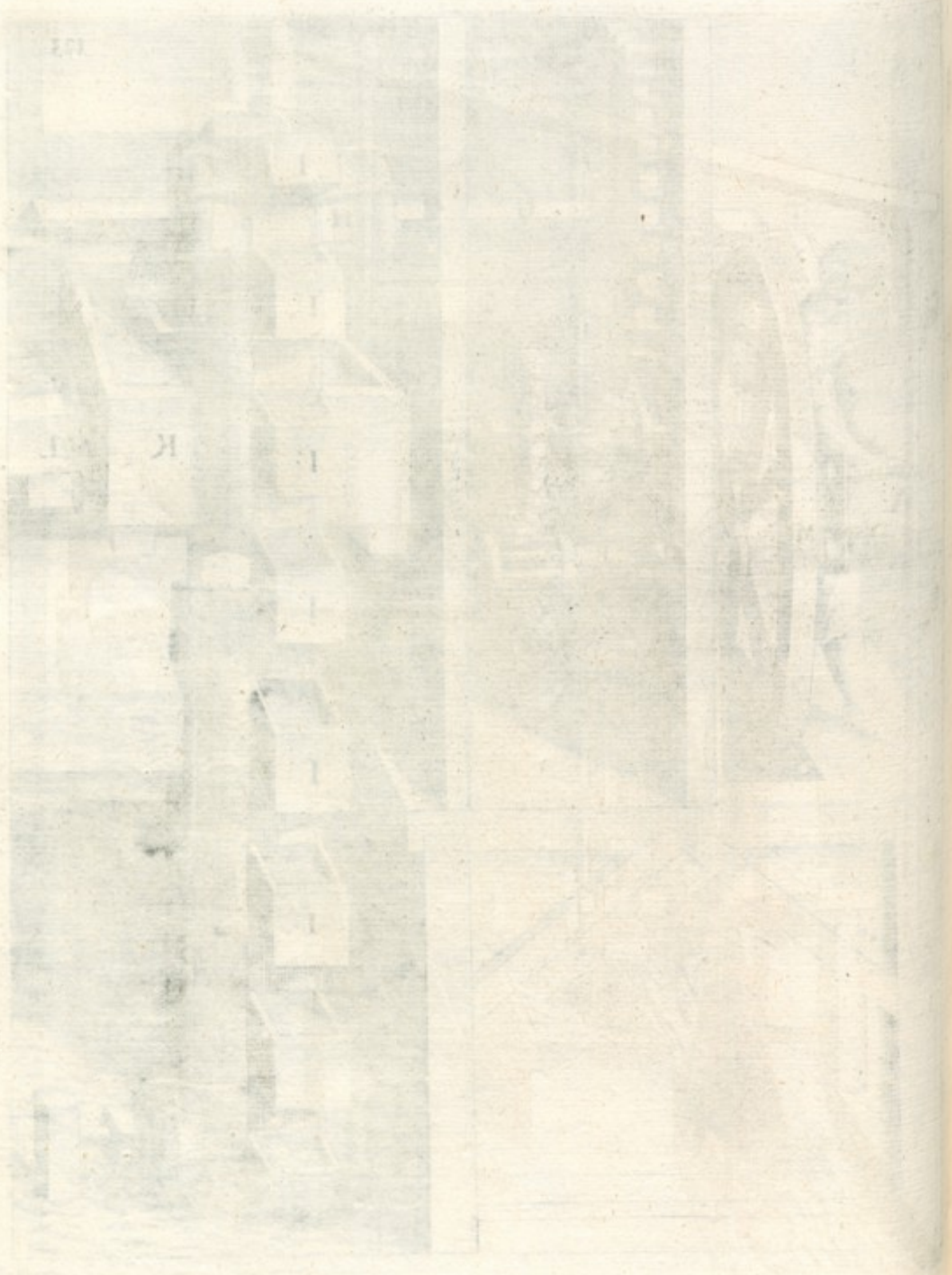

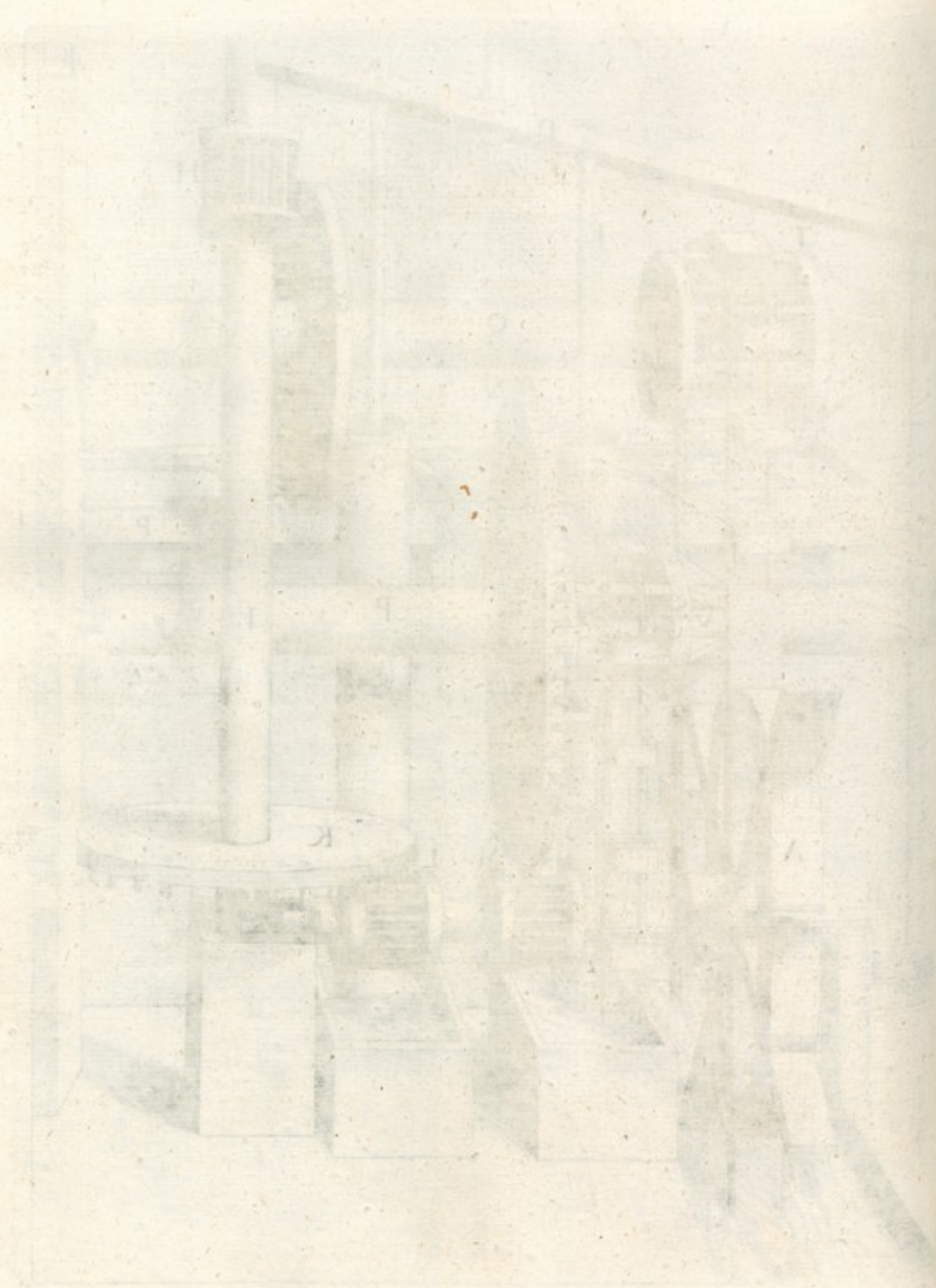

[Faint, illegible handwritten text or bleed-through from the reverse side of the page.]

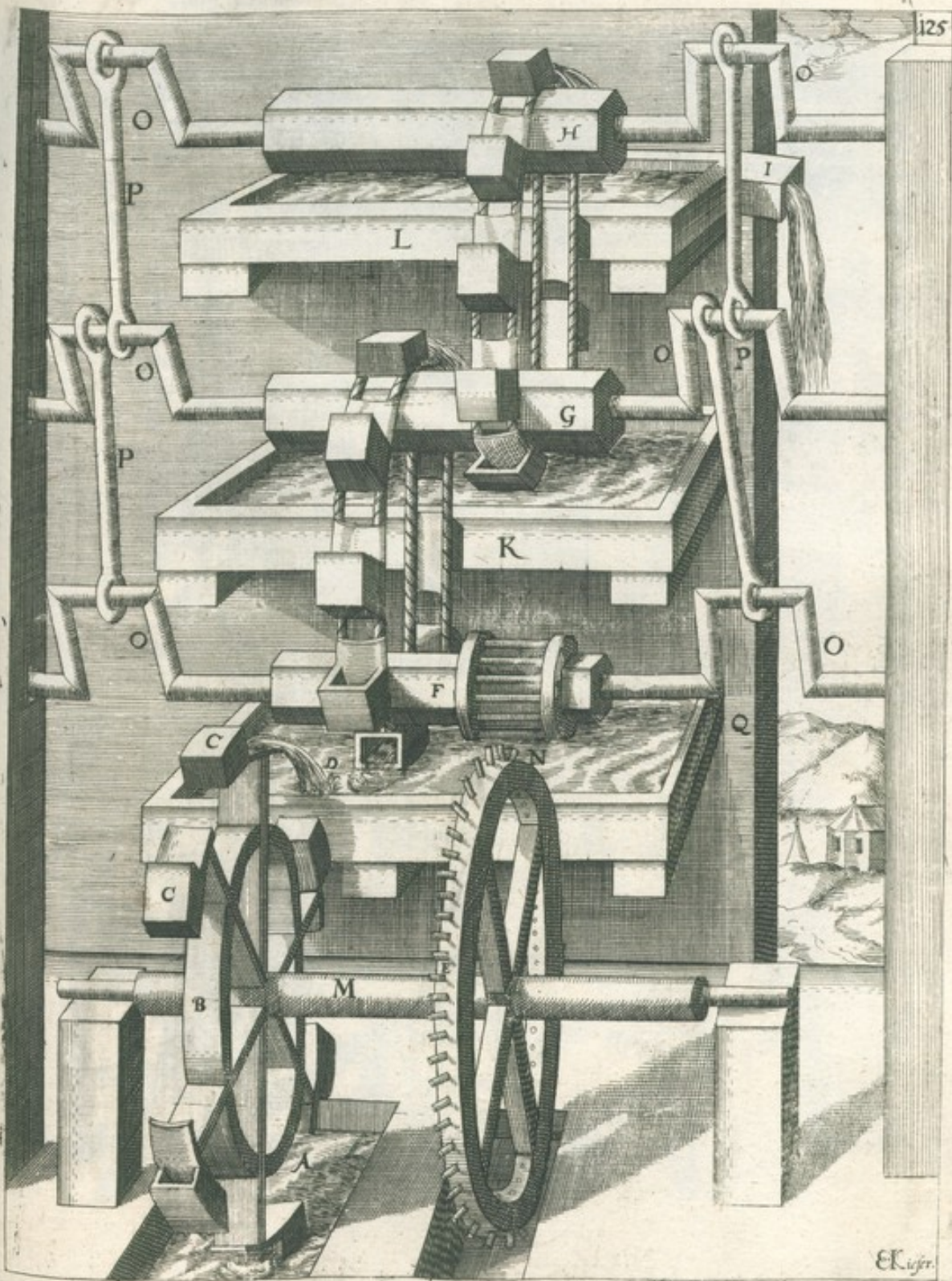

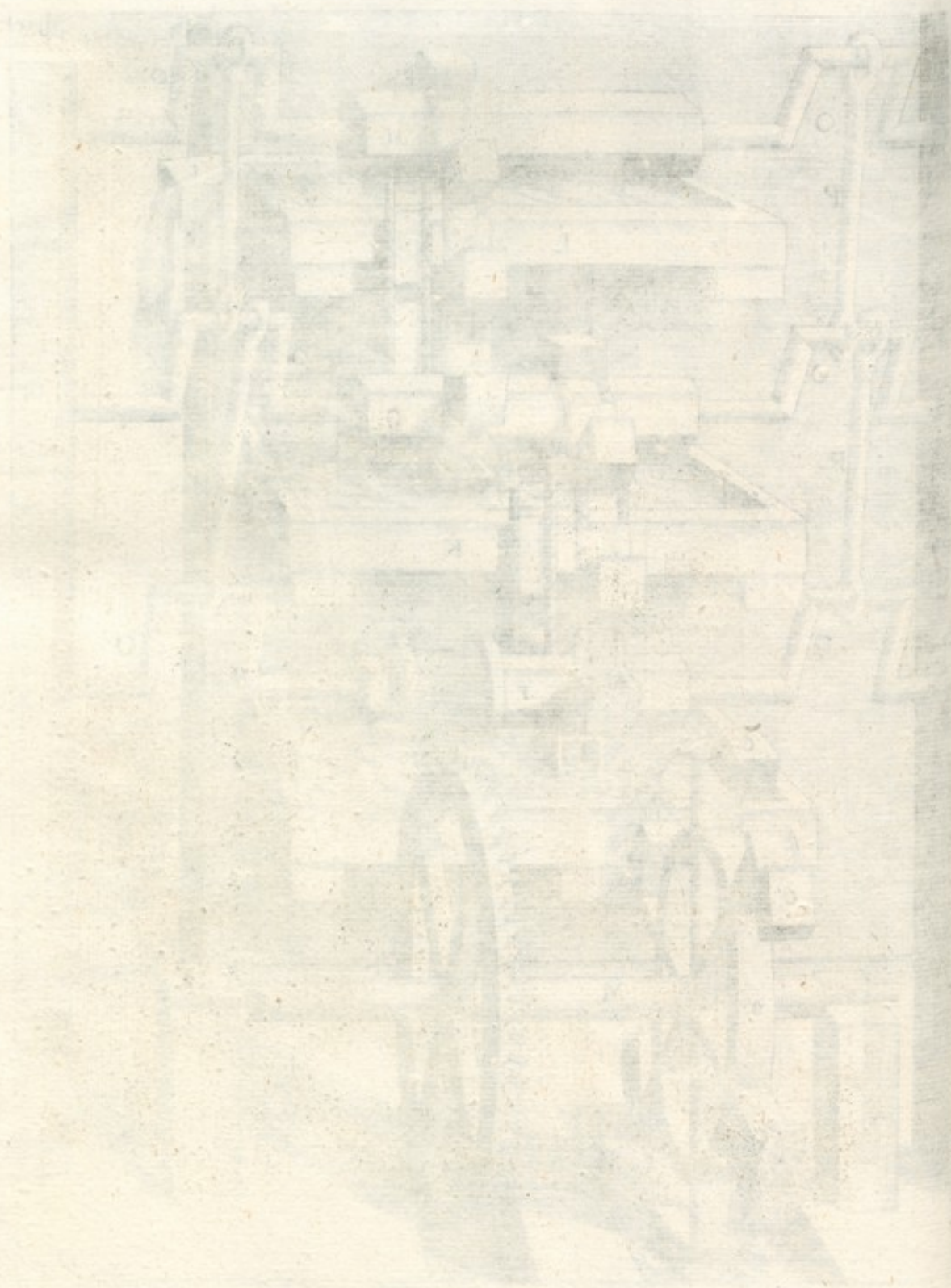

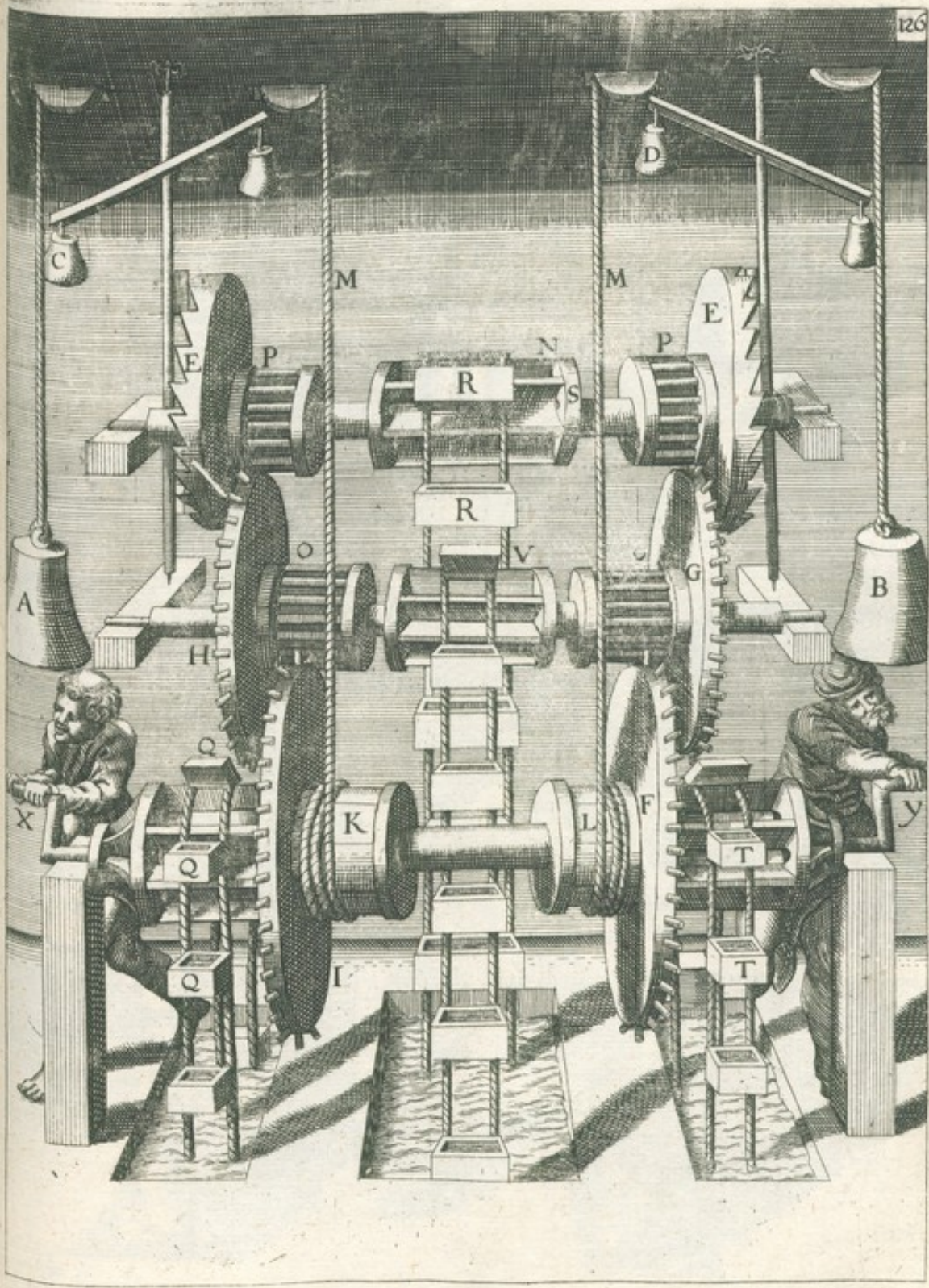

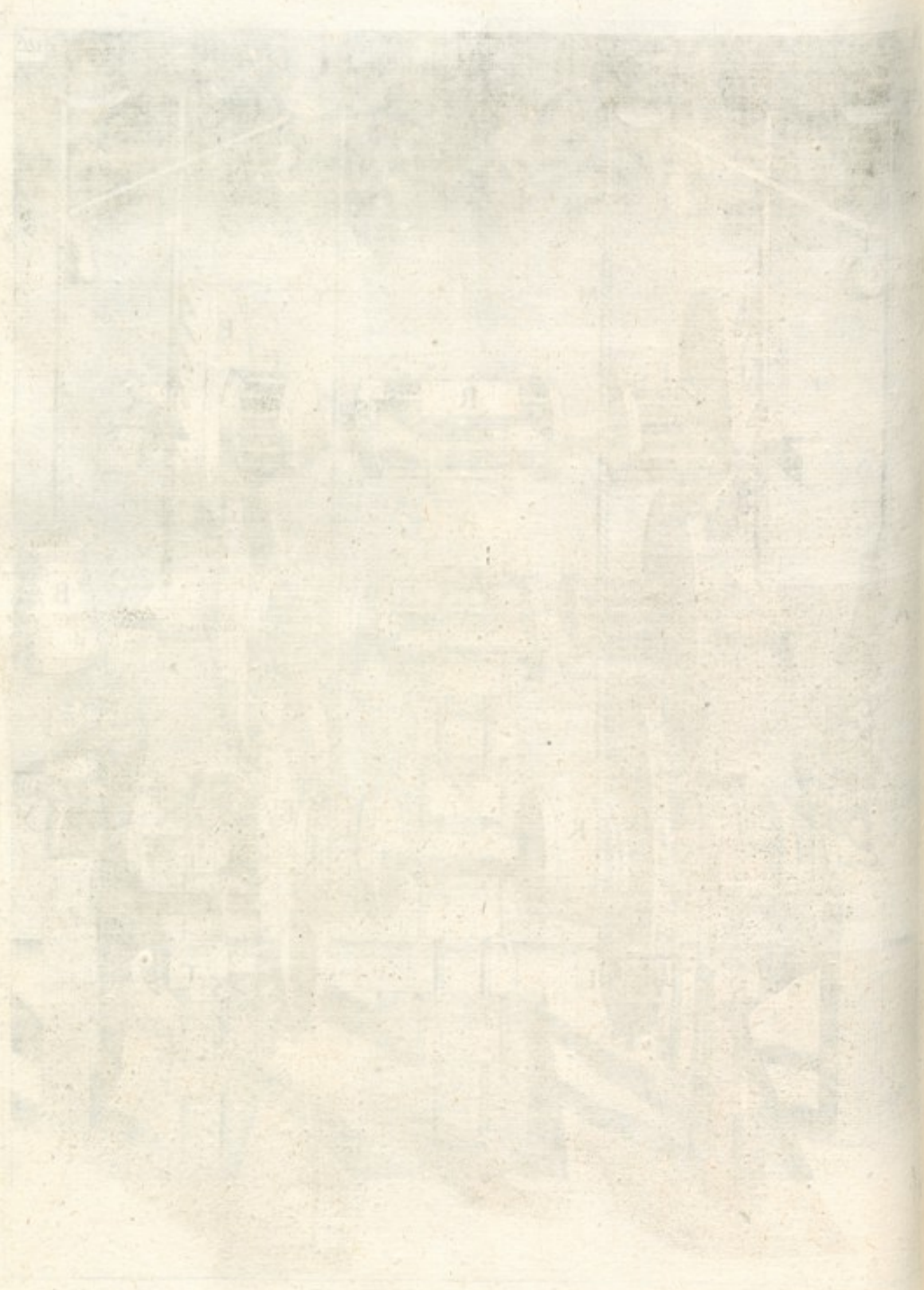

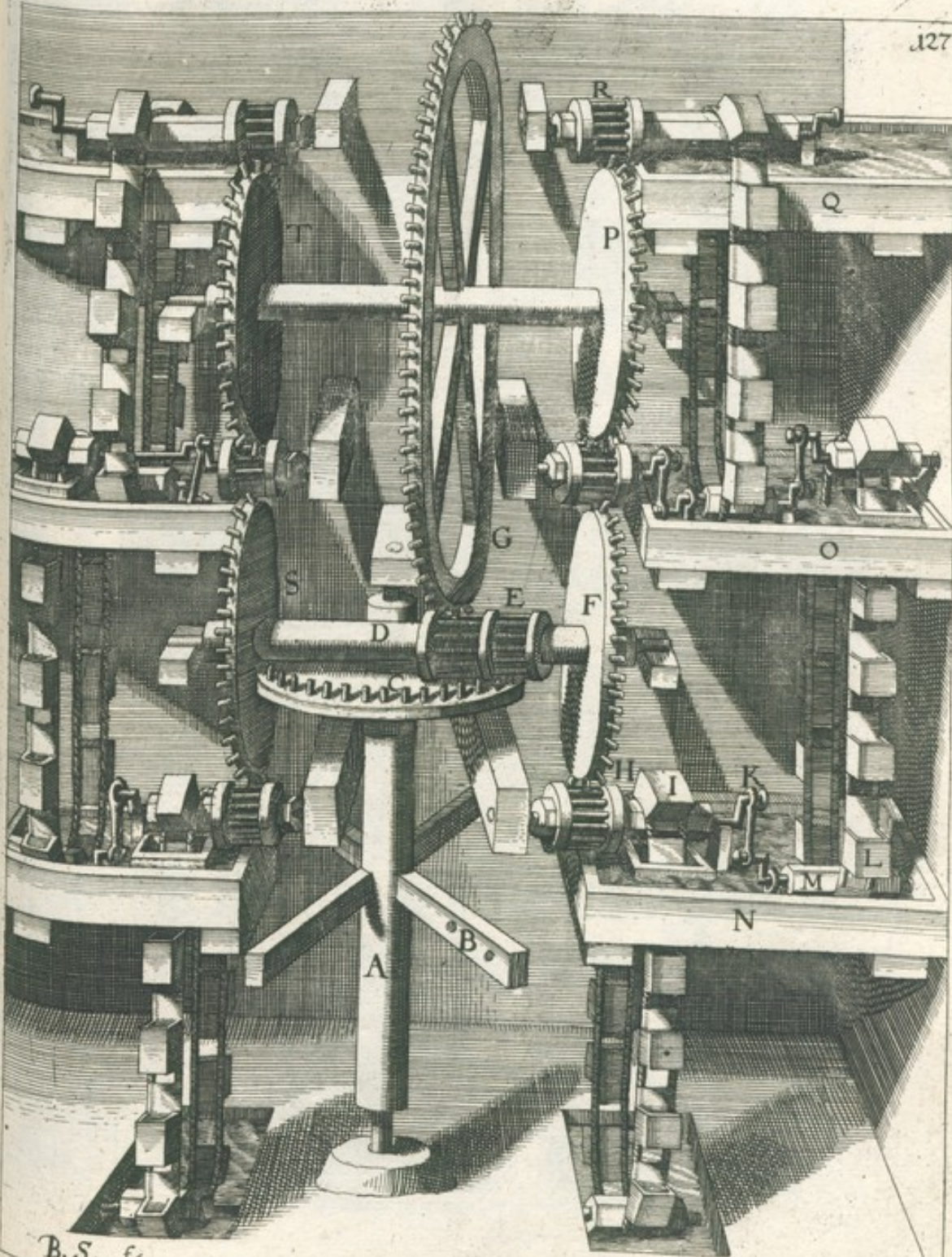

B. S. . f.



Doppel-Schöpfwerk mit bulgen,
lichen ohrten hebt

welches ahn drey unterschied
und außschütt.

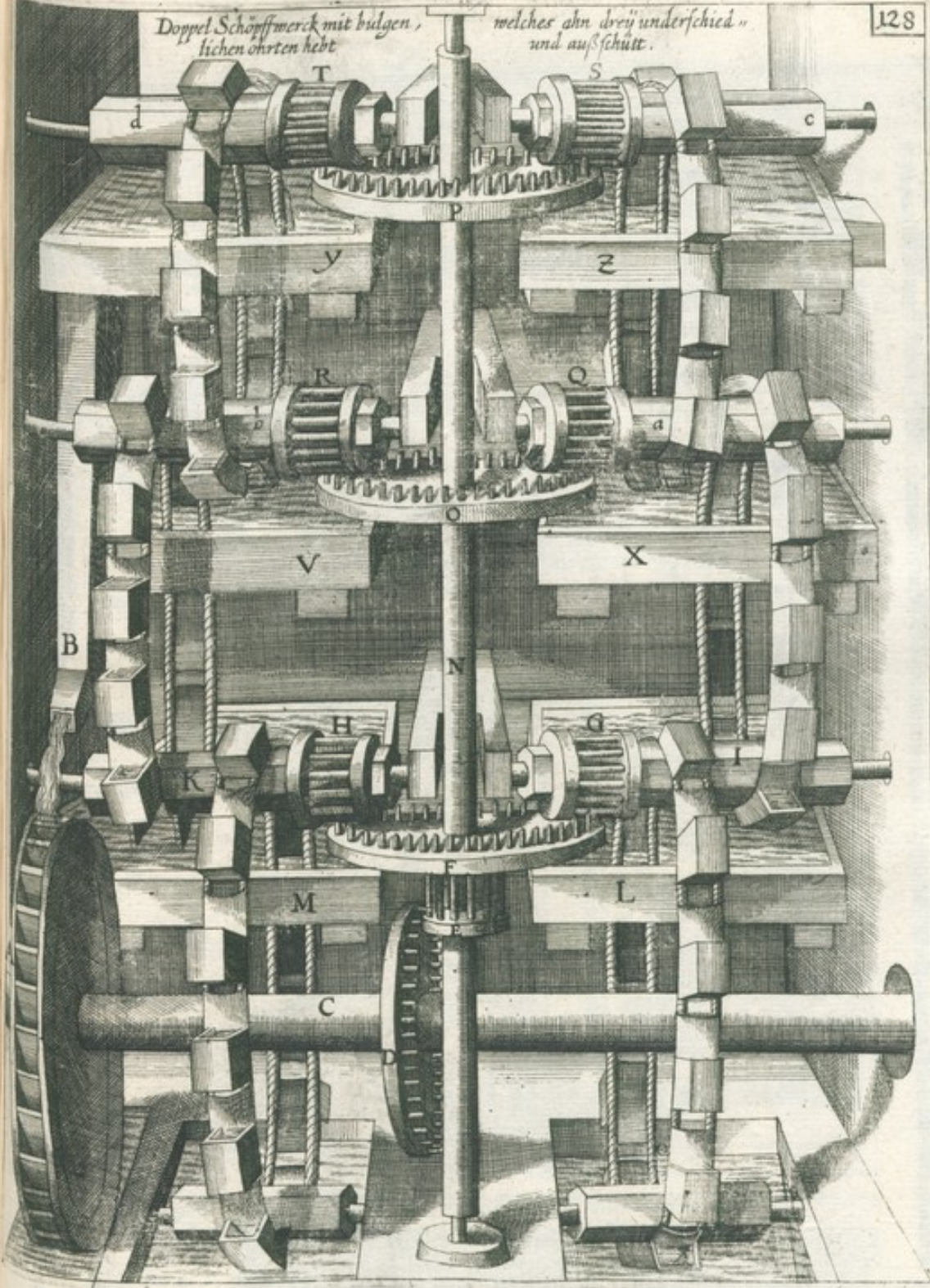

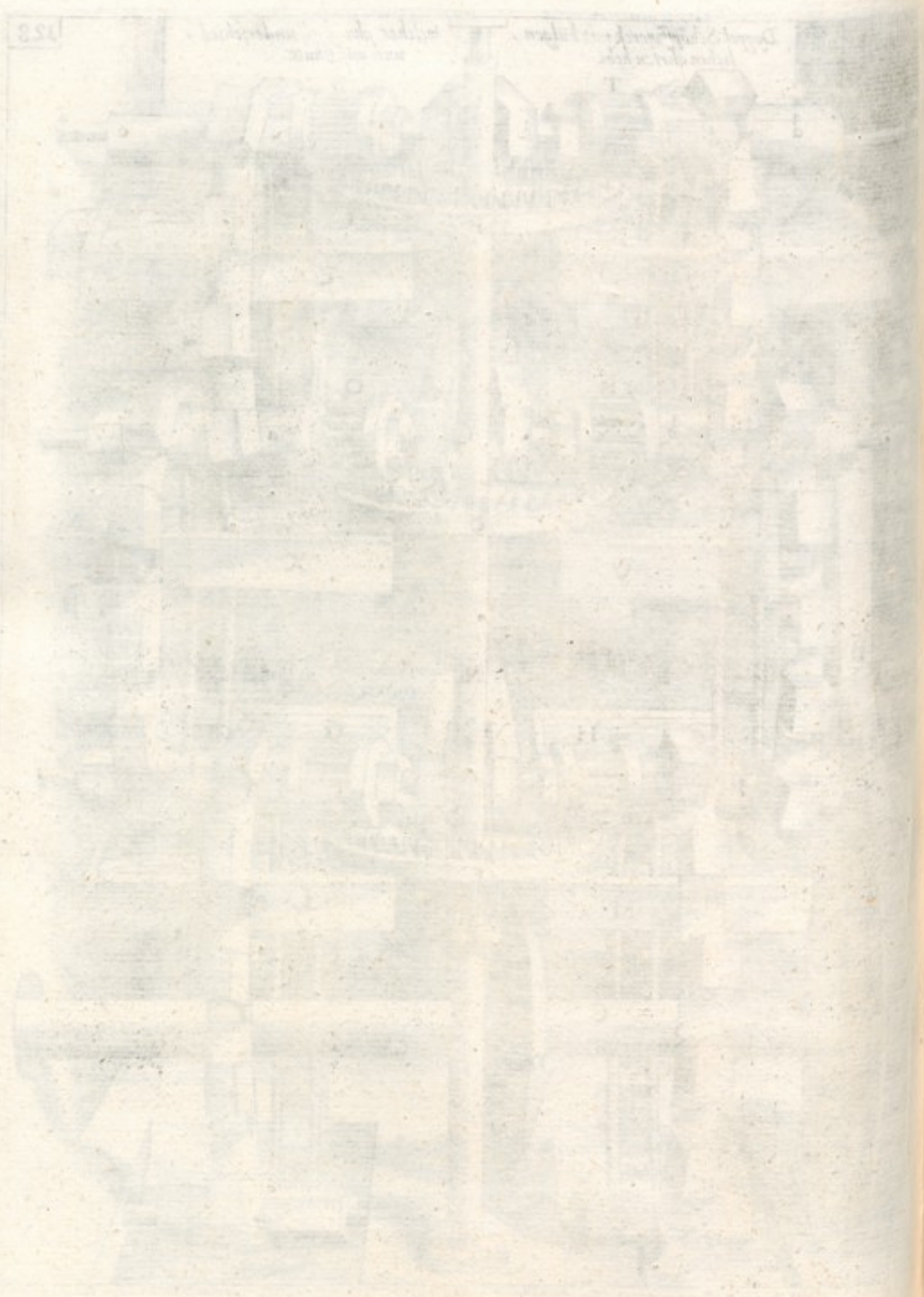

128

Architectural drawing of a building complex, possibly a church or institutional structure, with a grid overlay. The drawing is oriented upside down relative to the page's text.

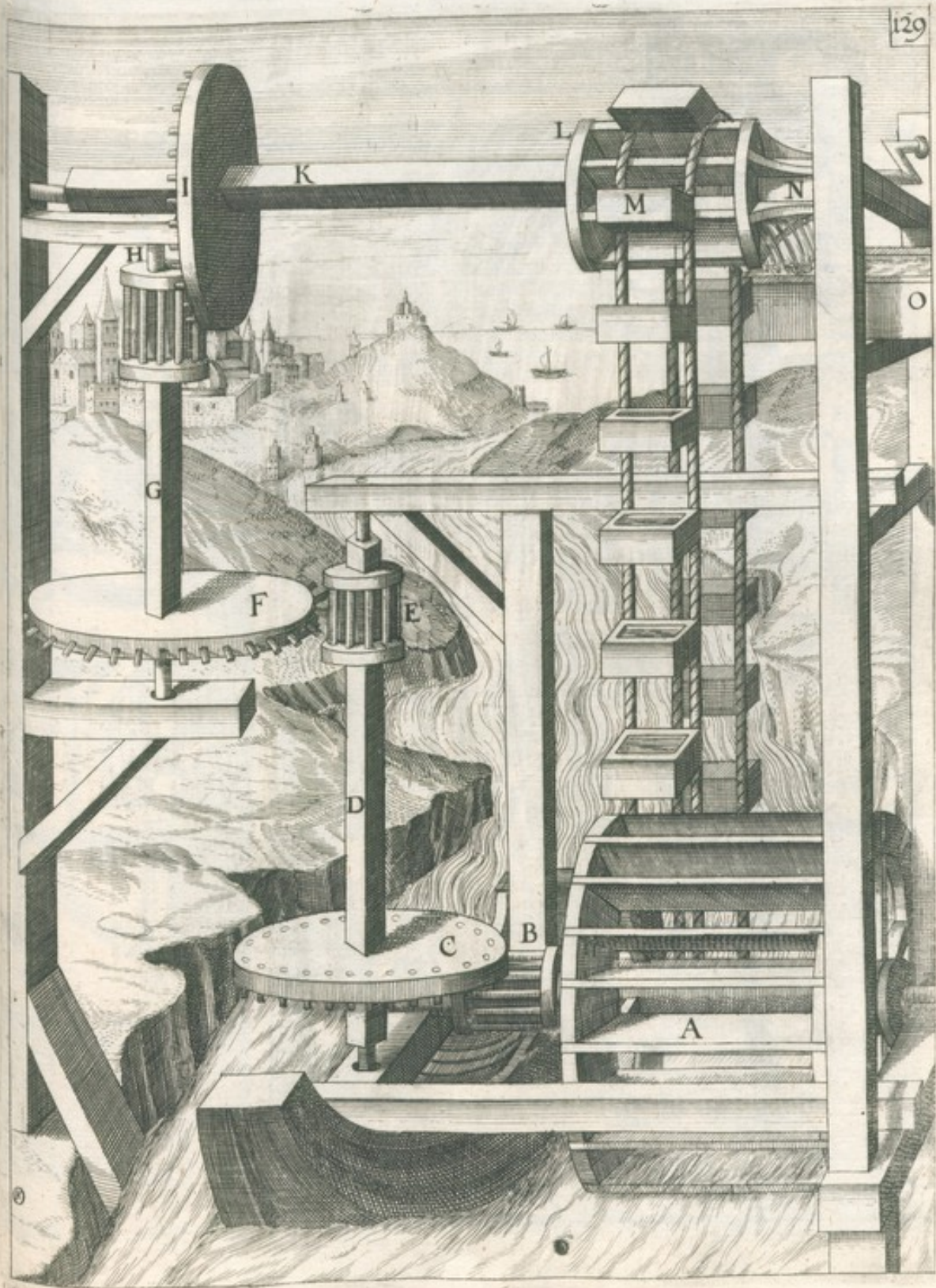

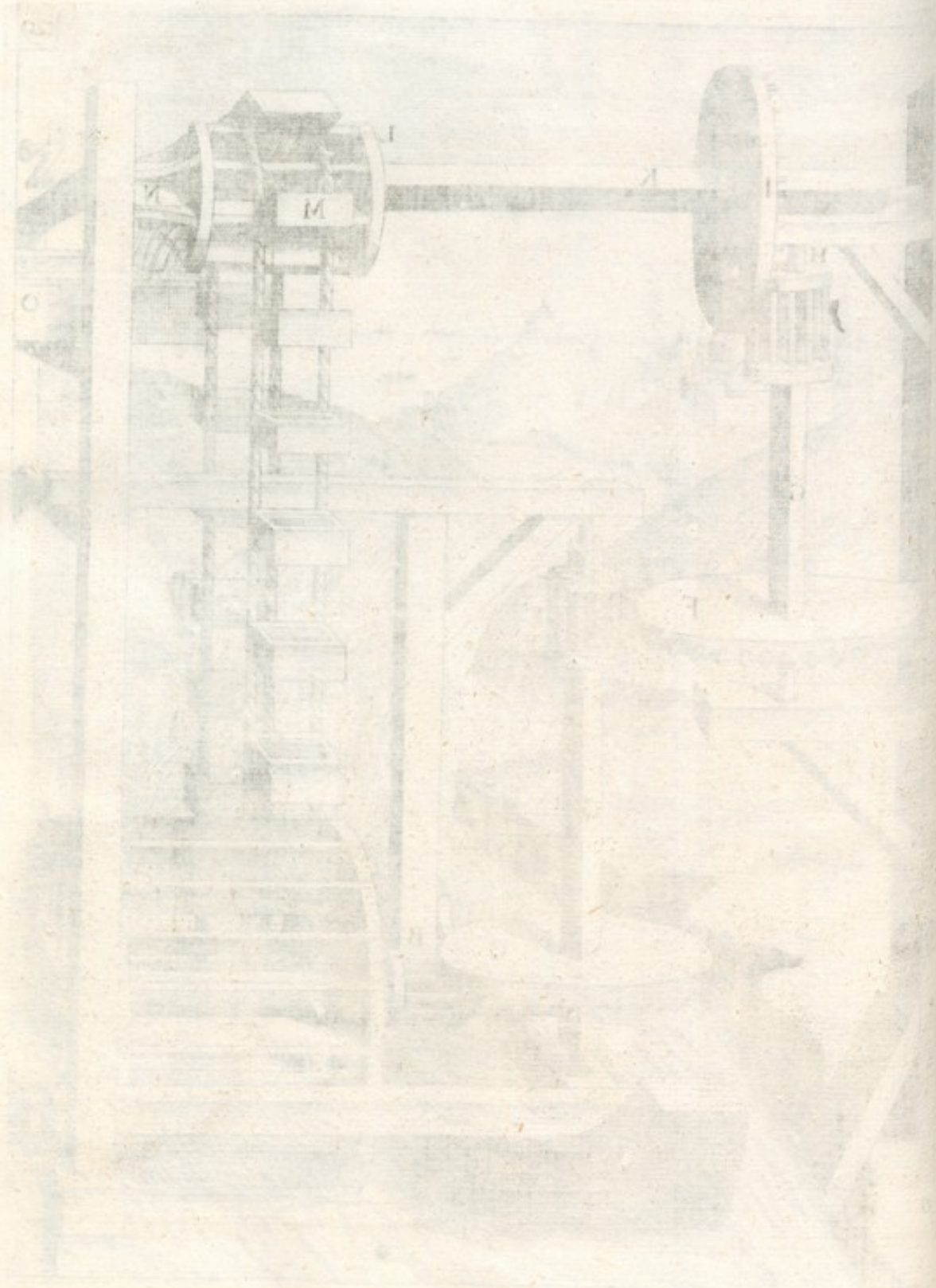

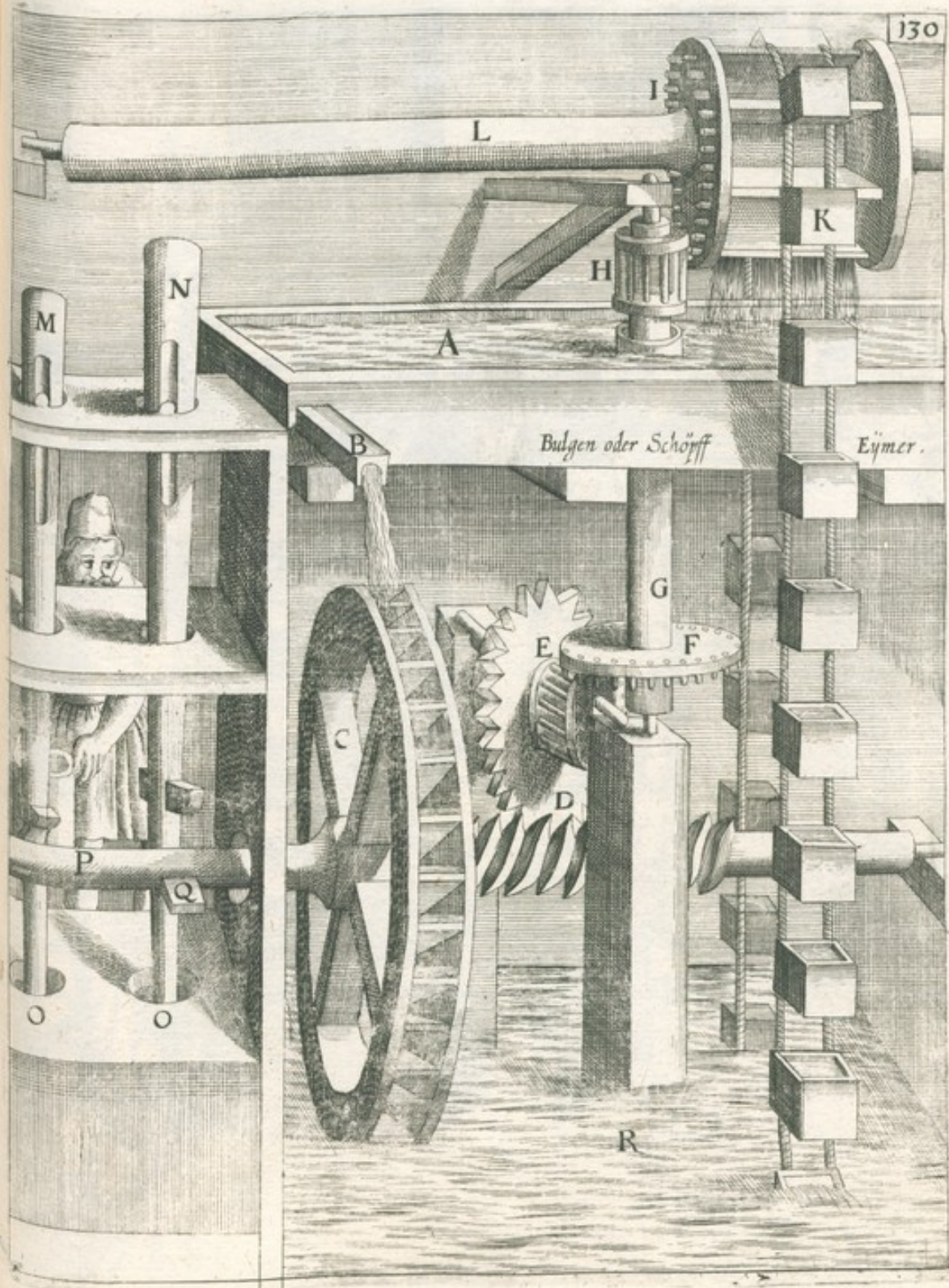

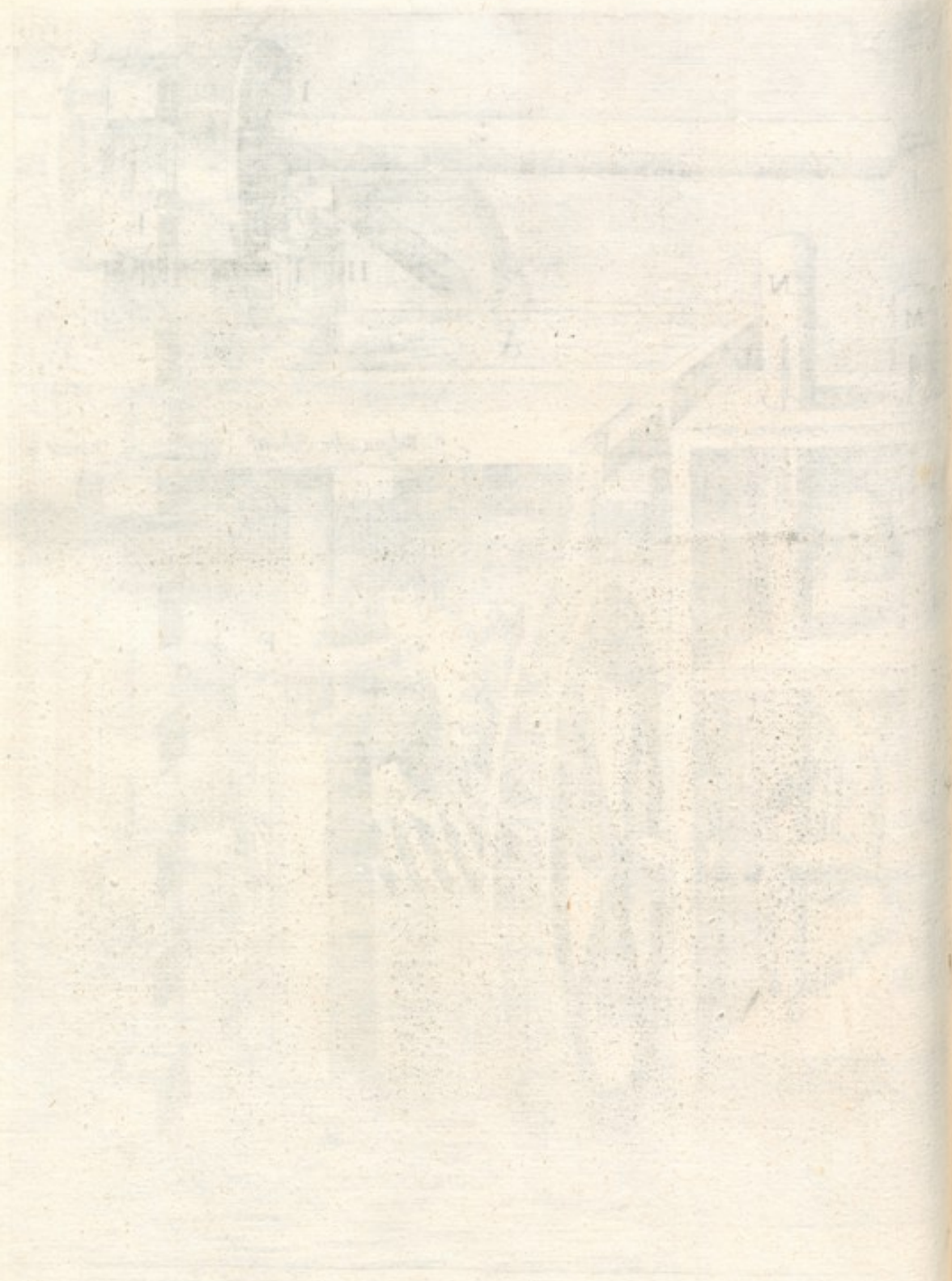

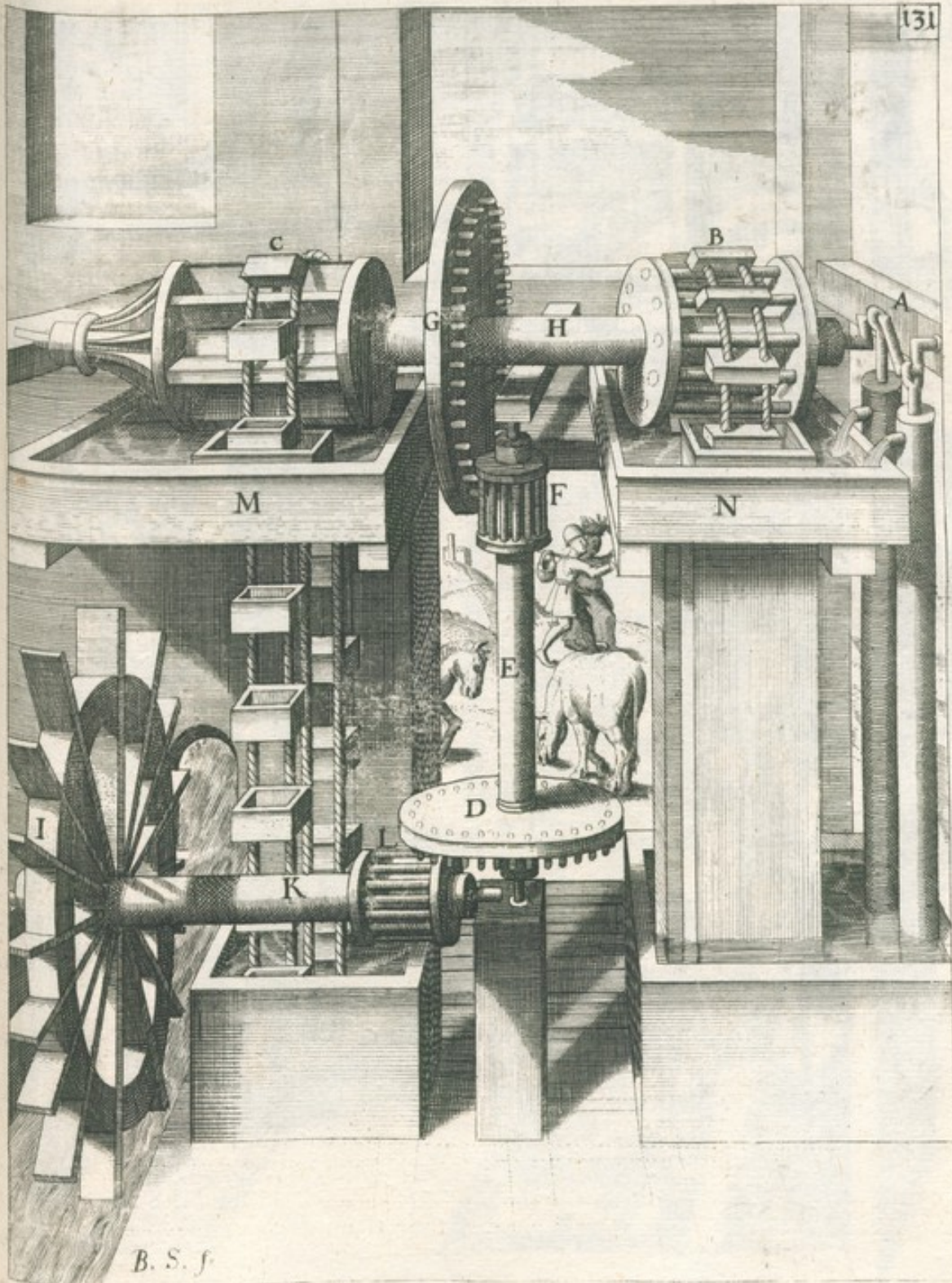

B. S. f.

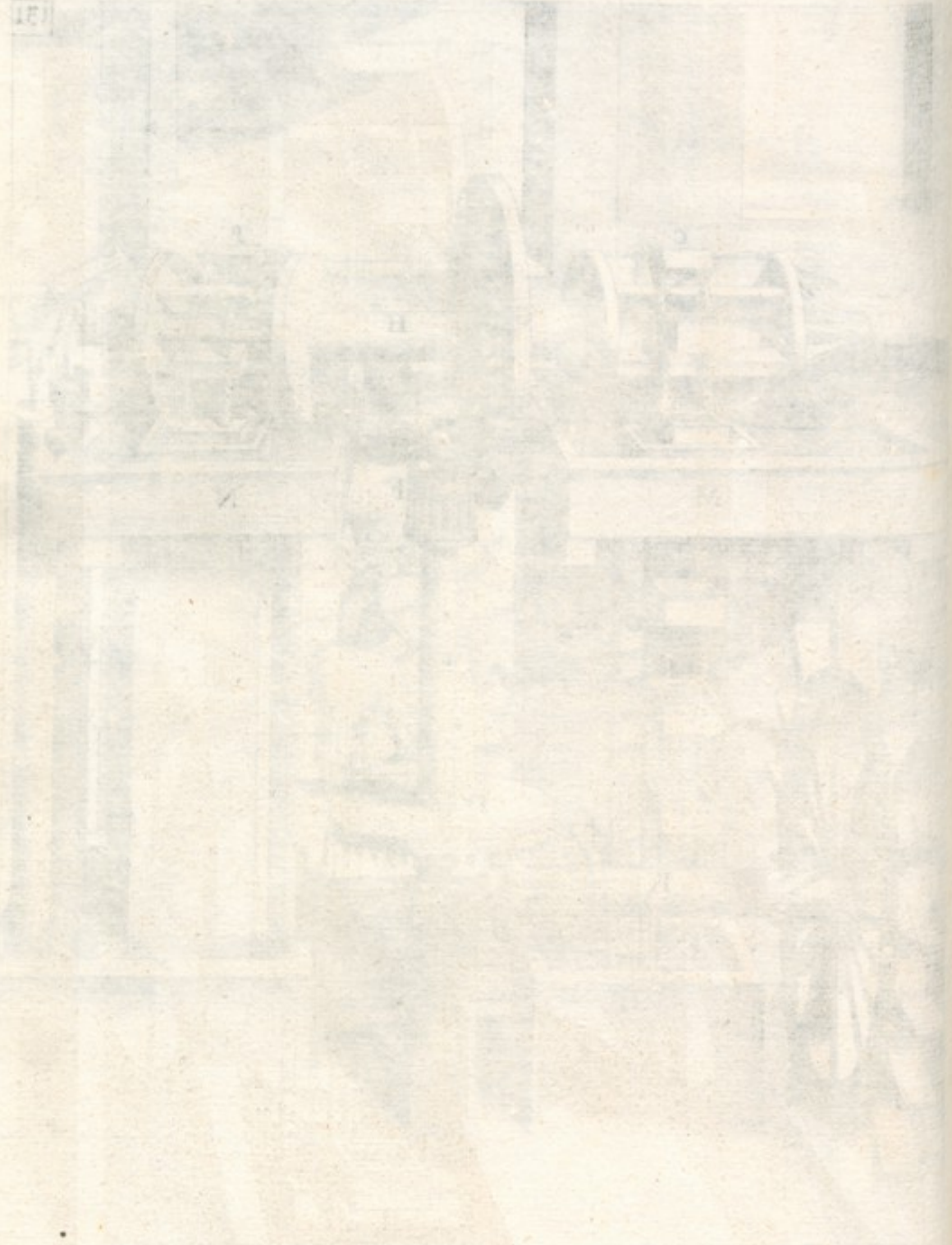

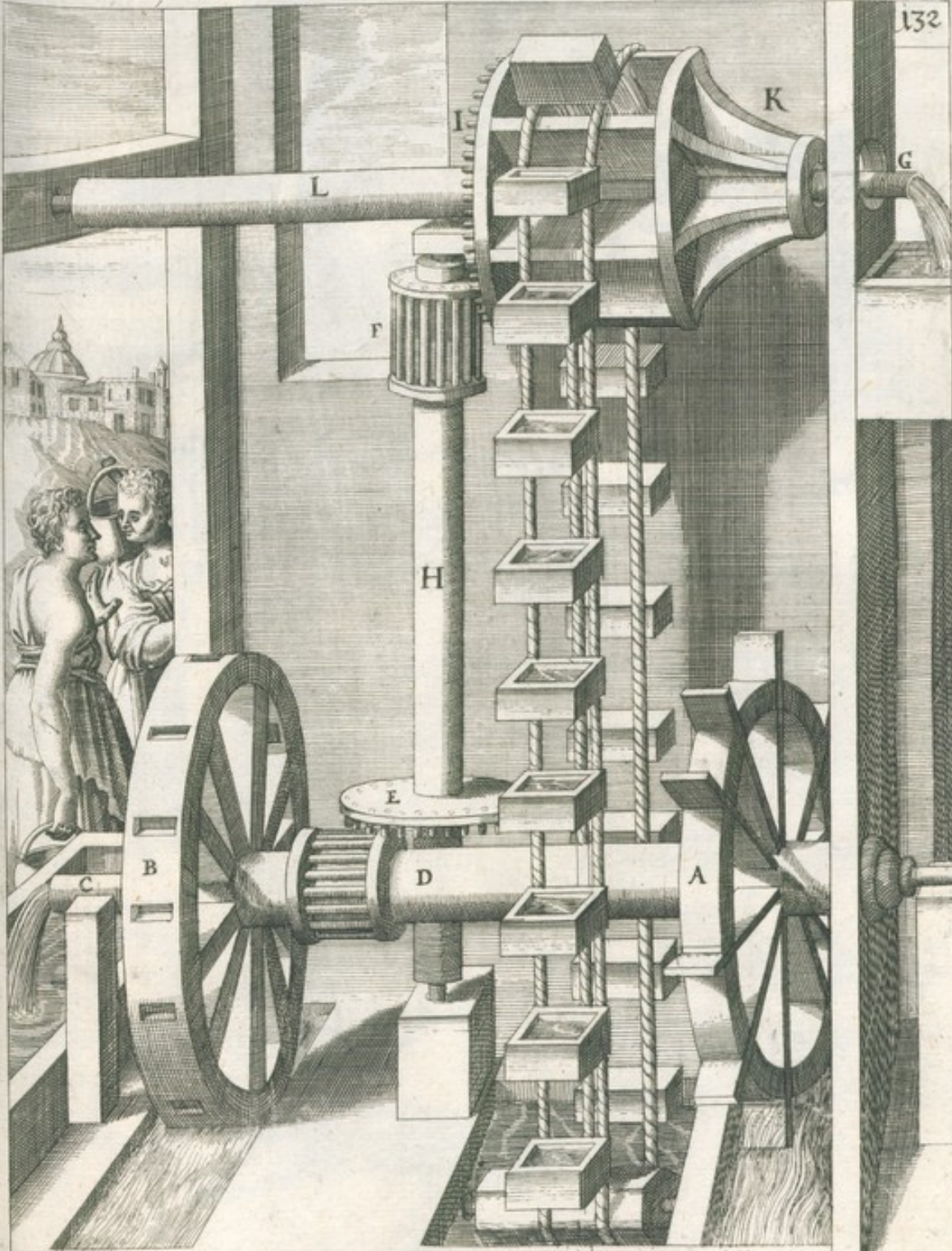

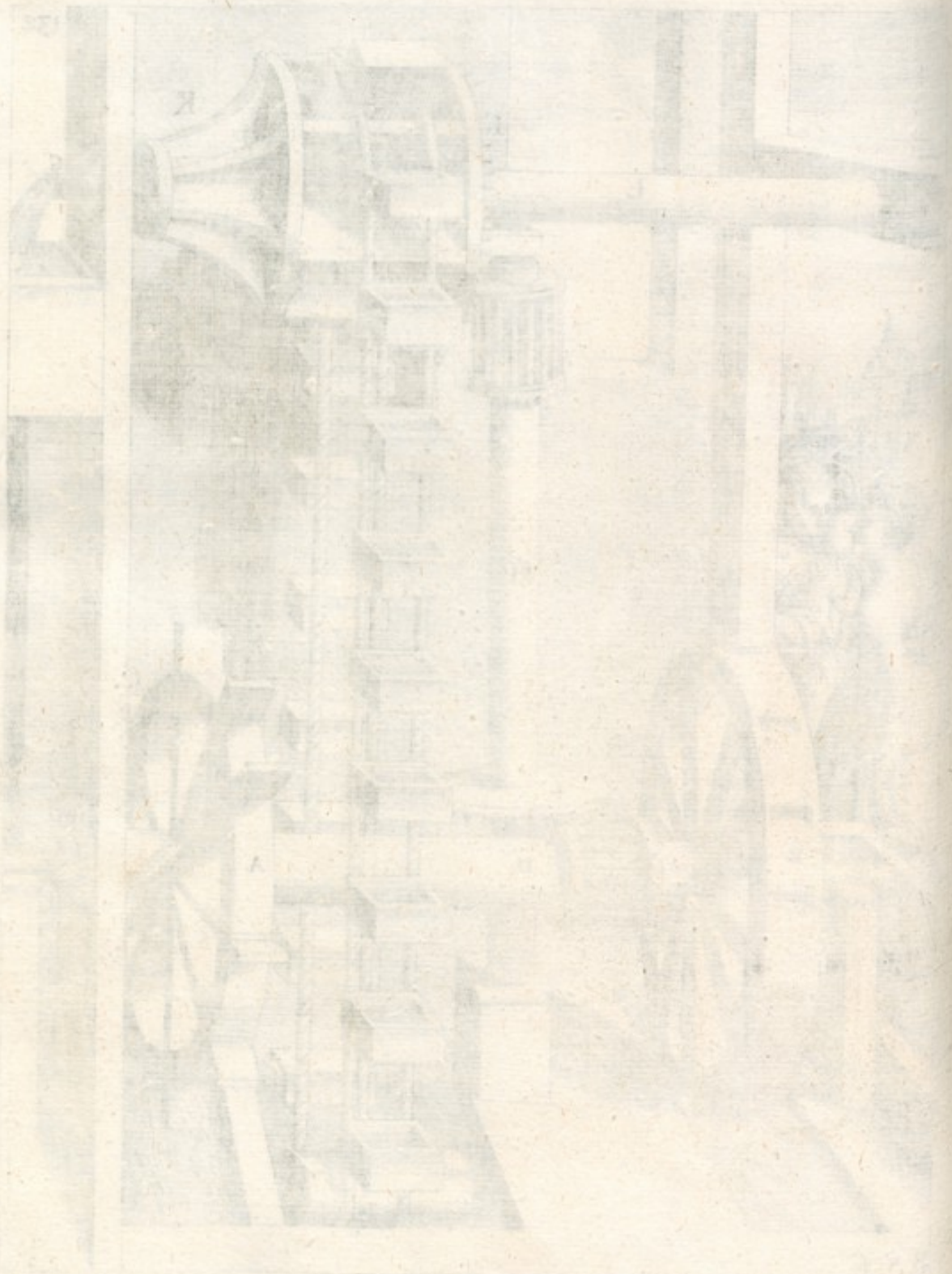

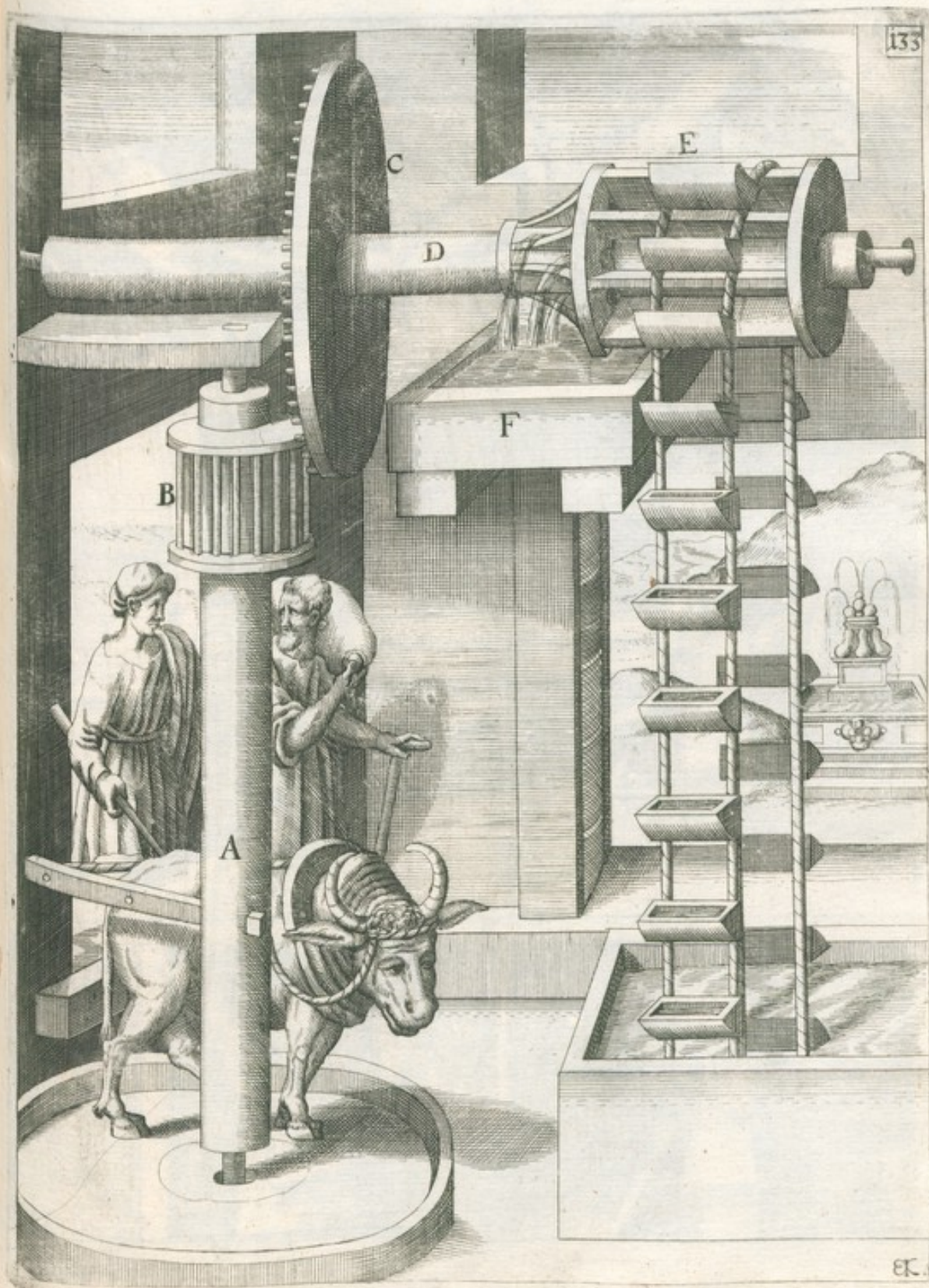

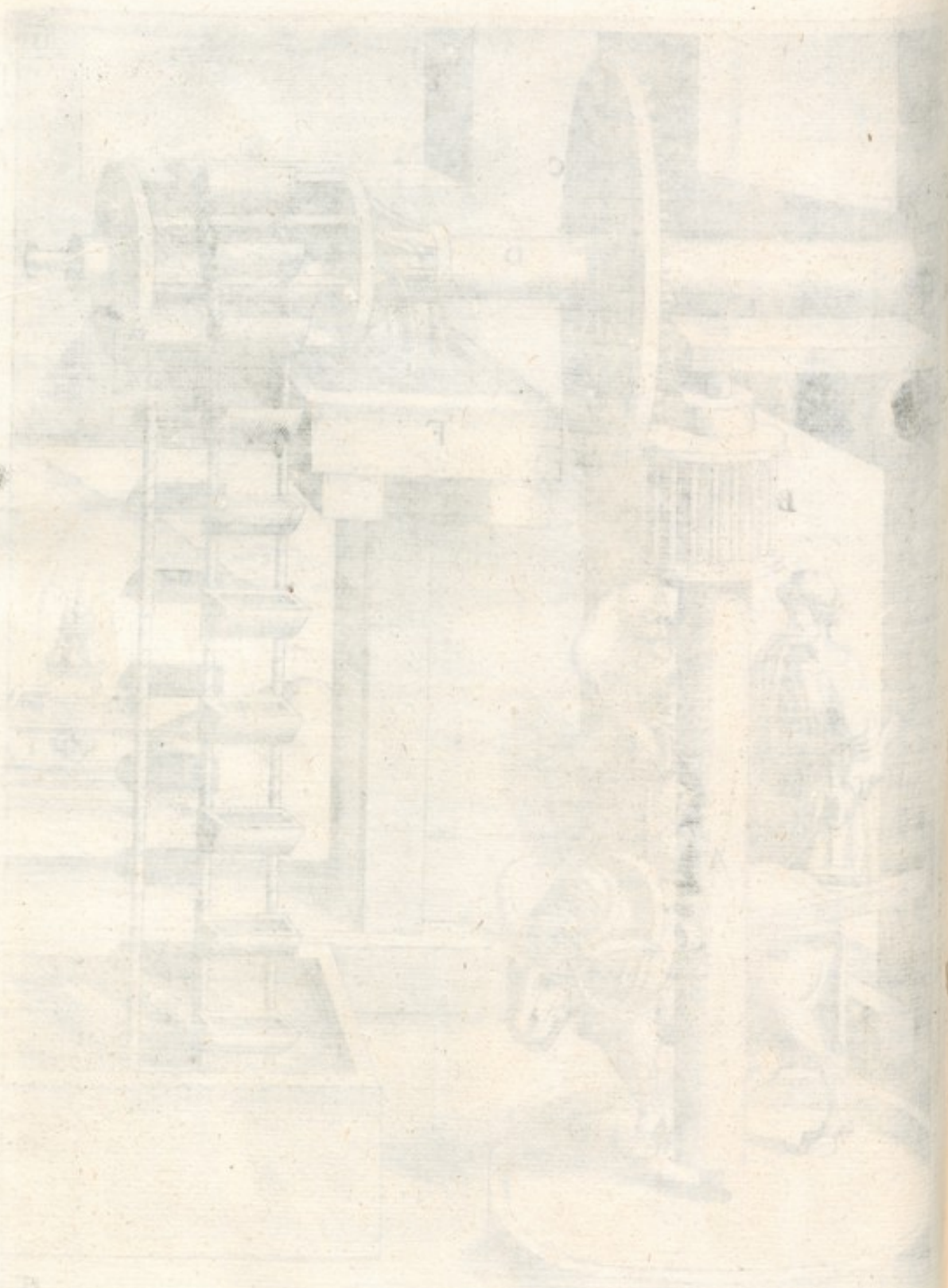

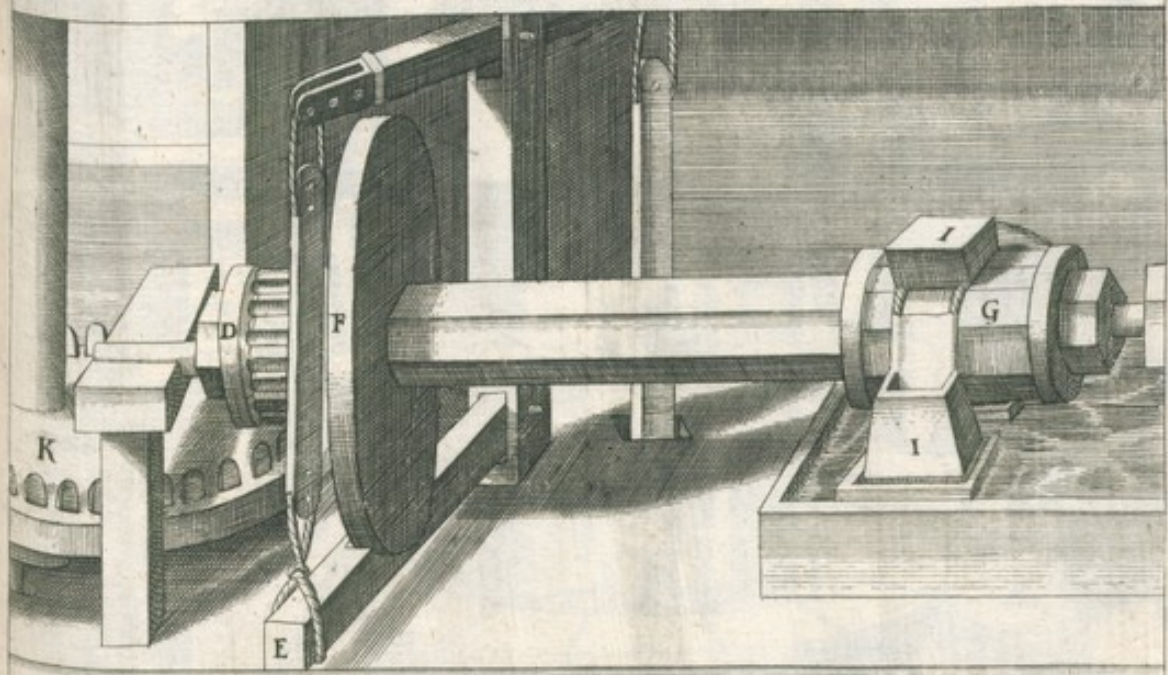

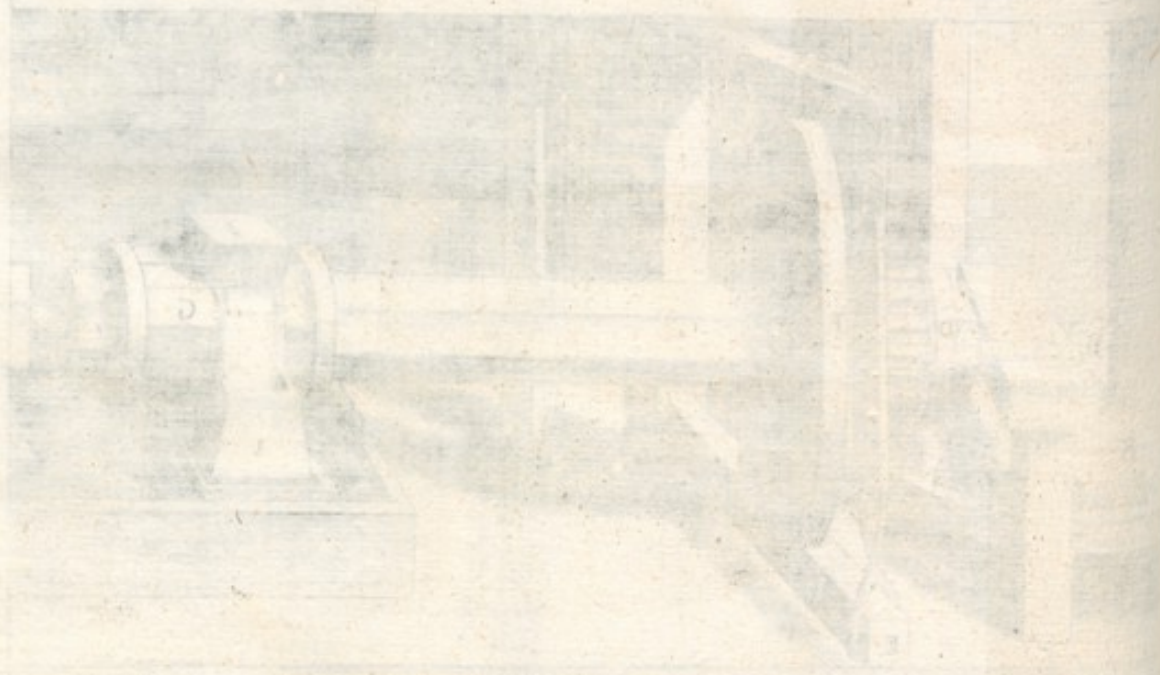

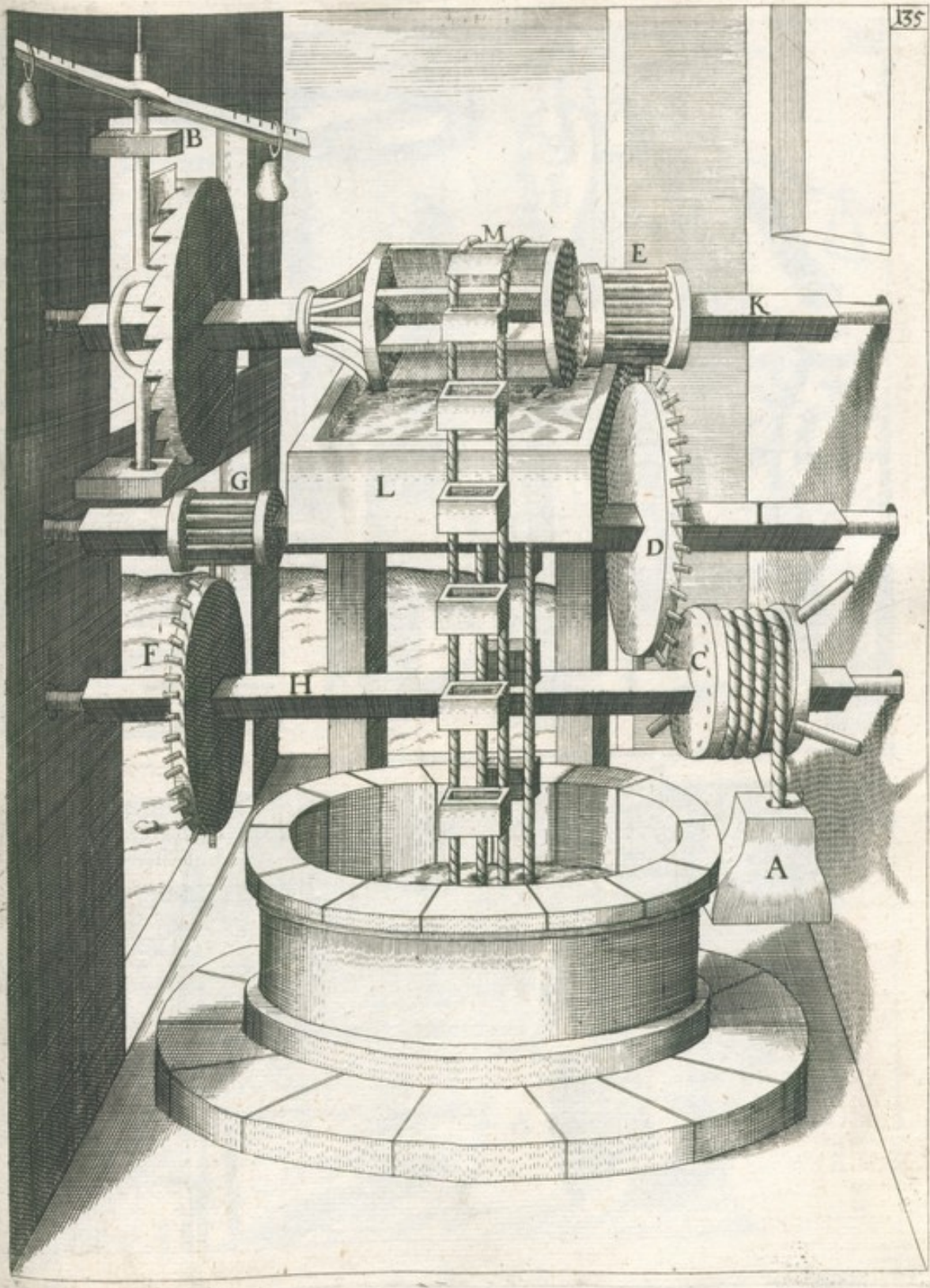

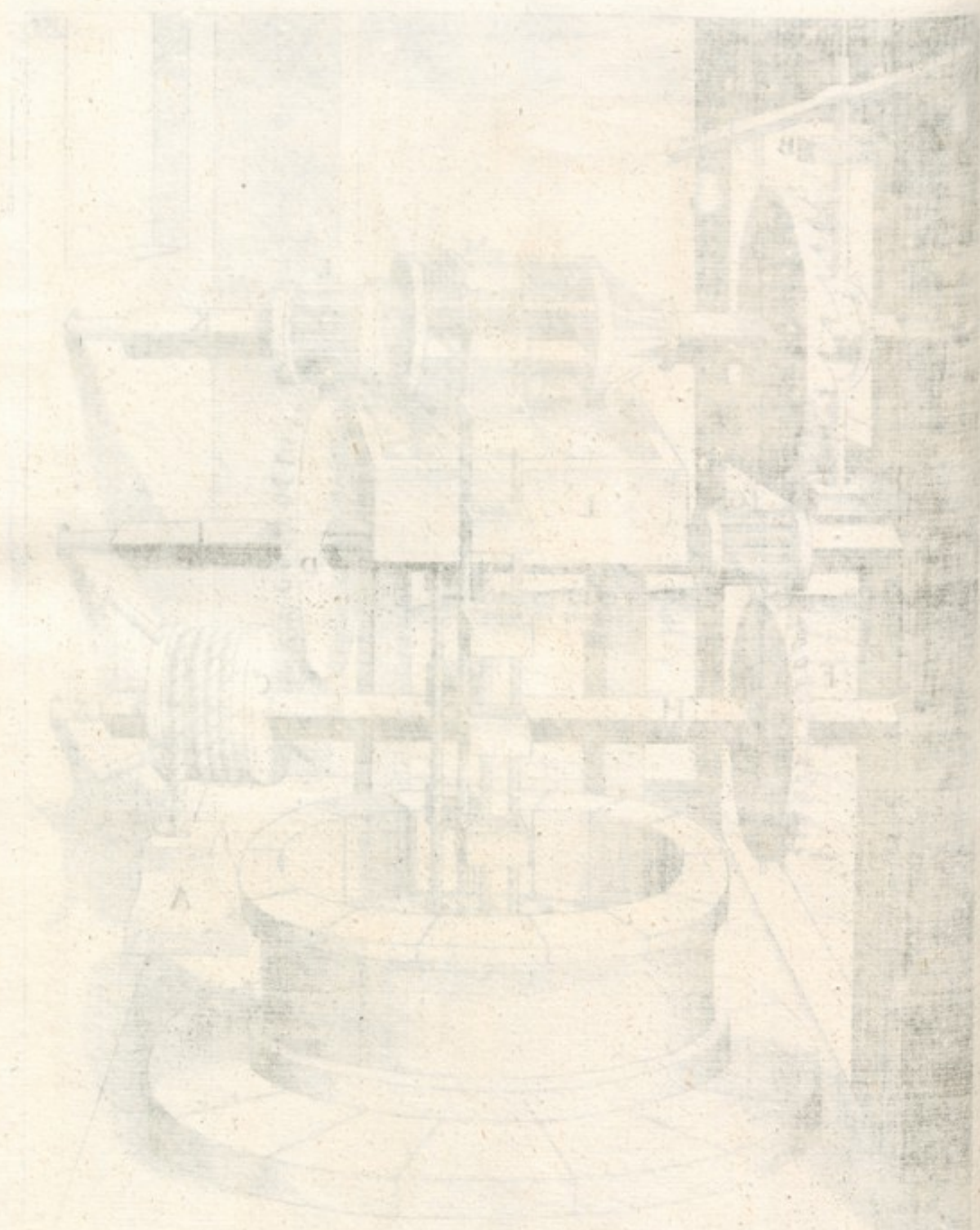

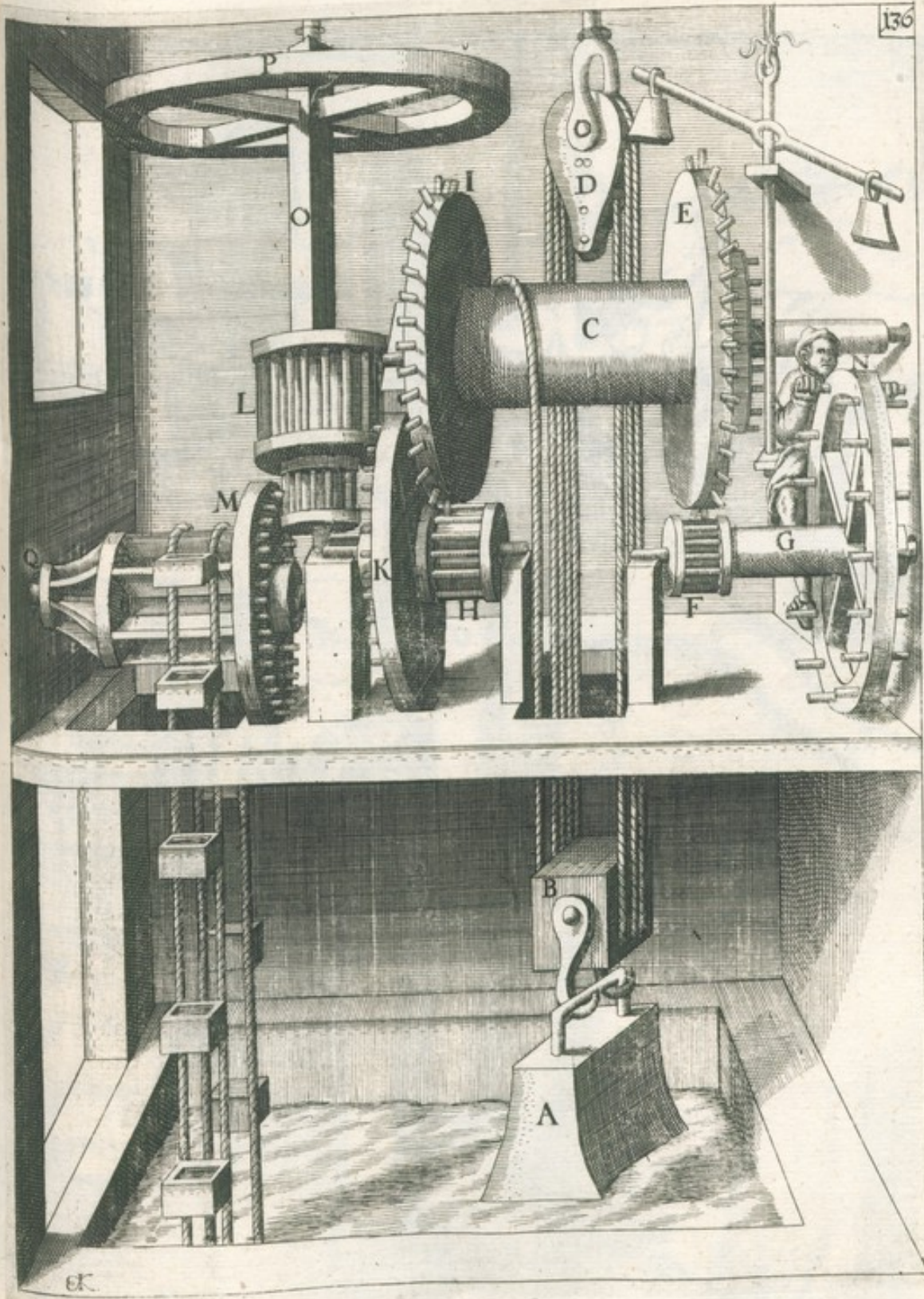

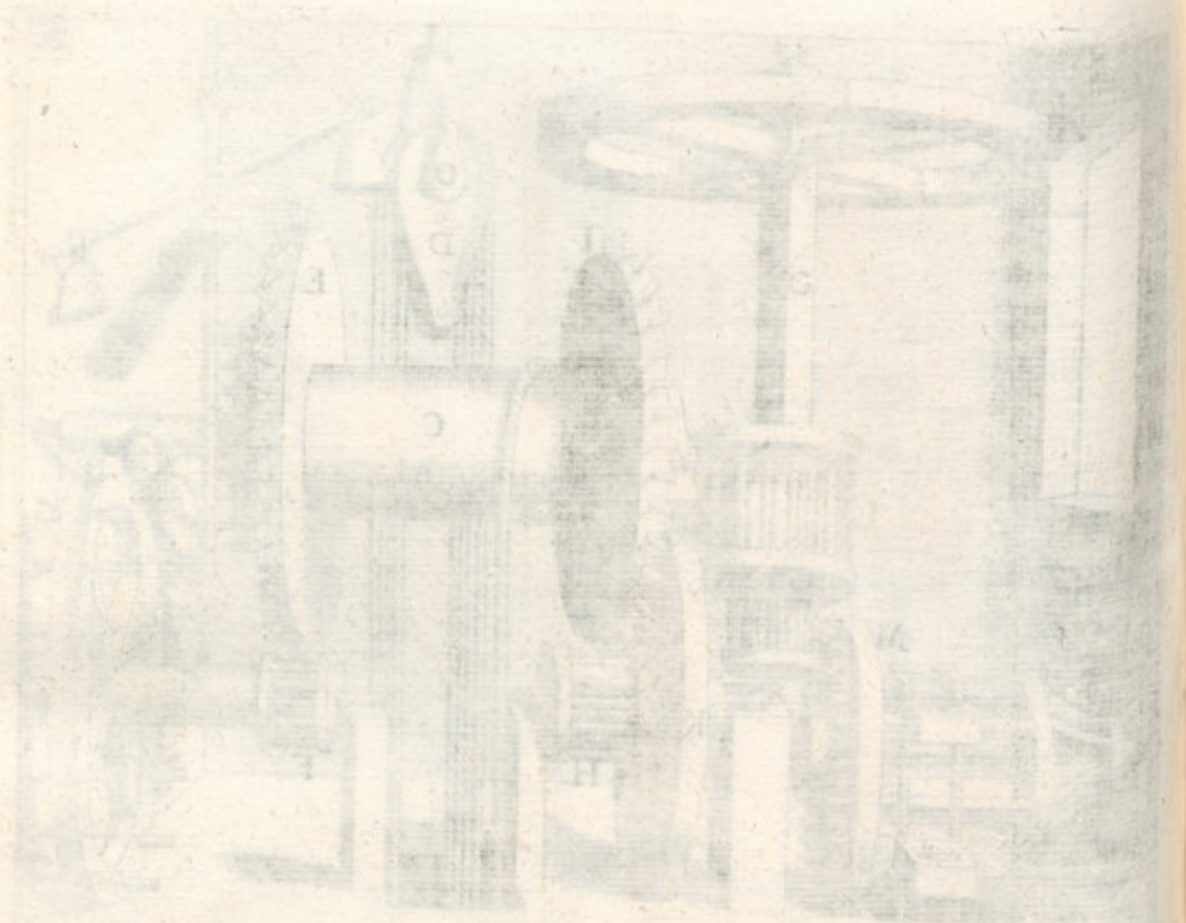

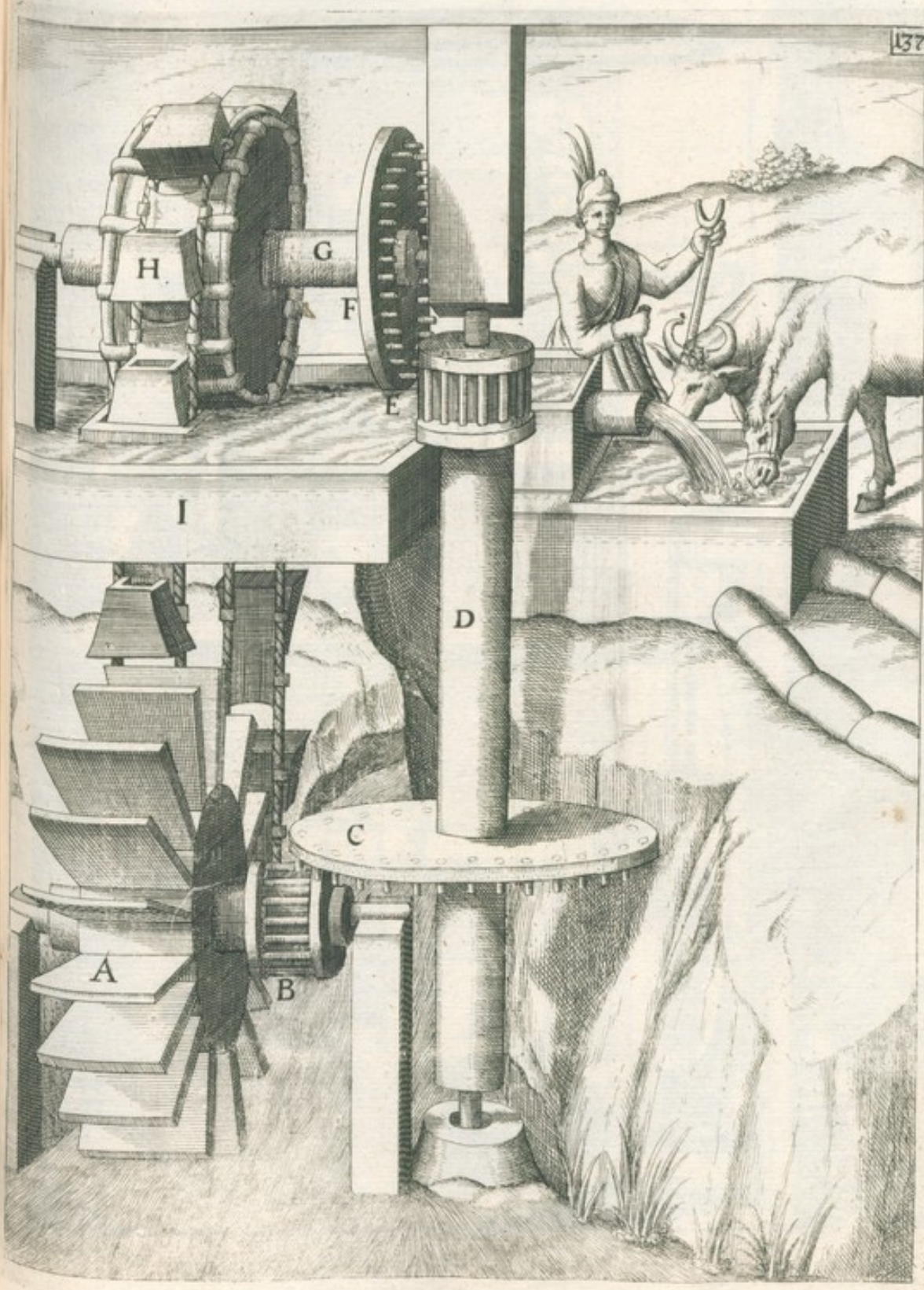

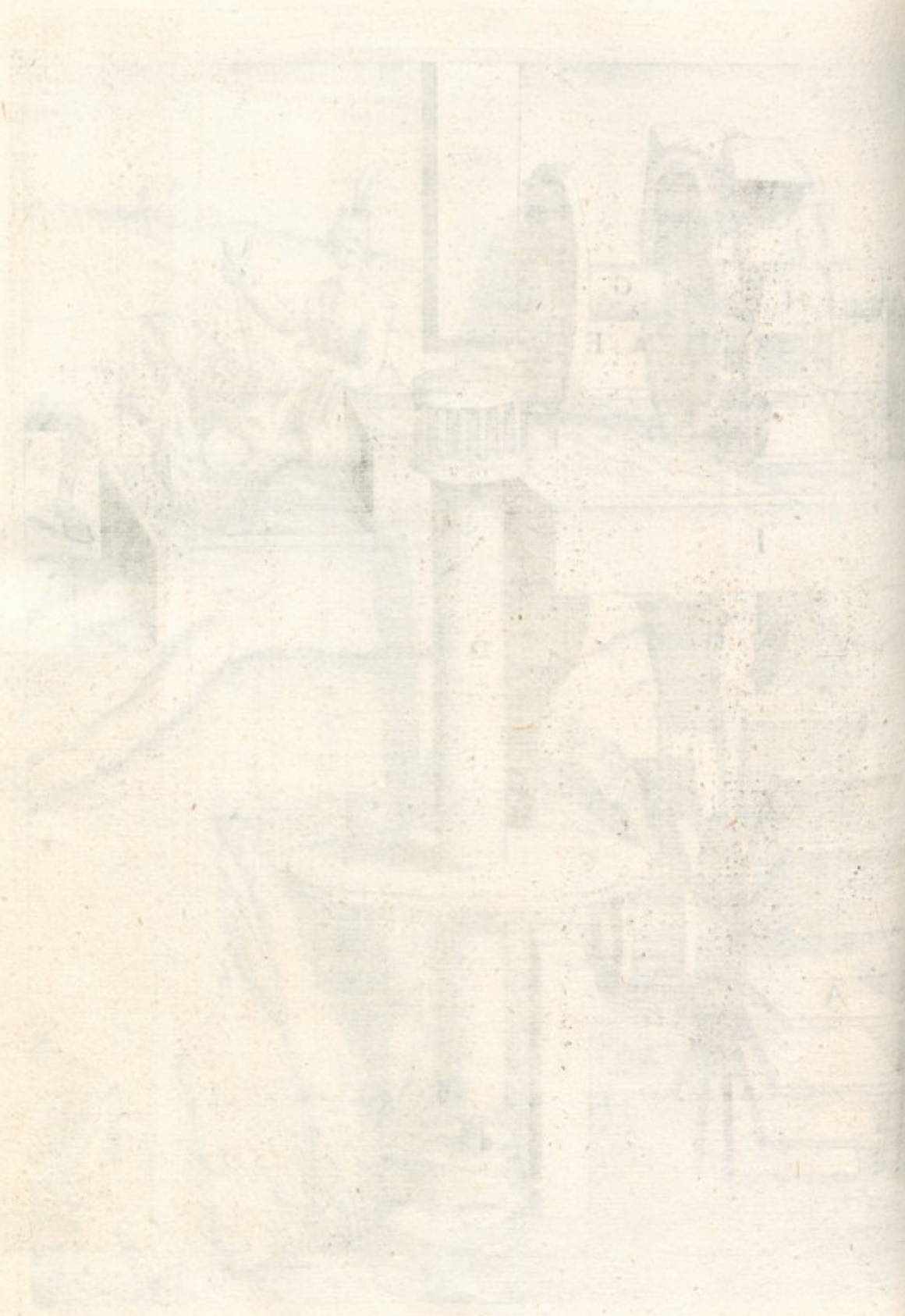

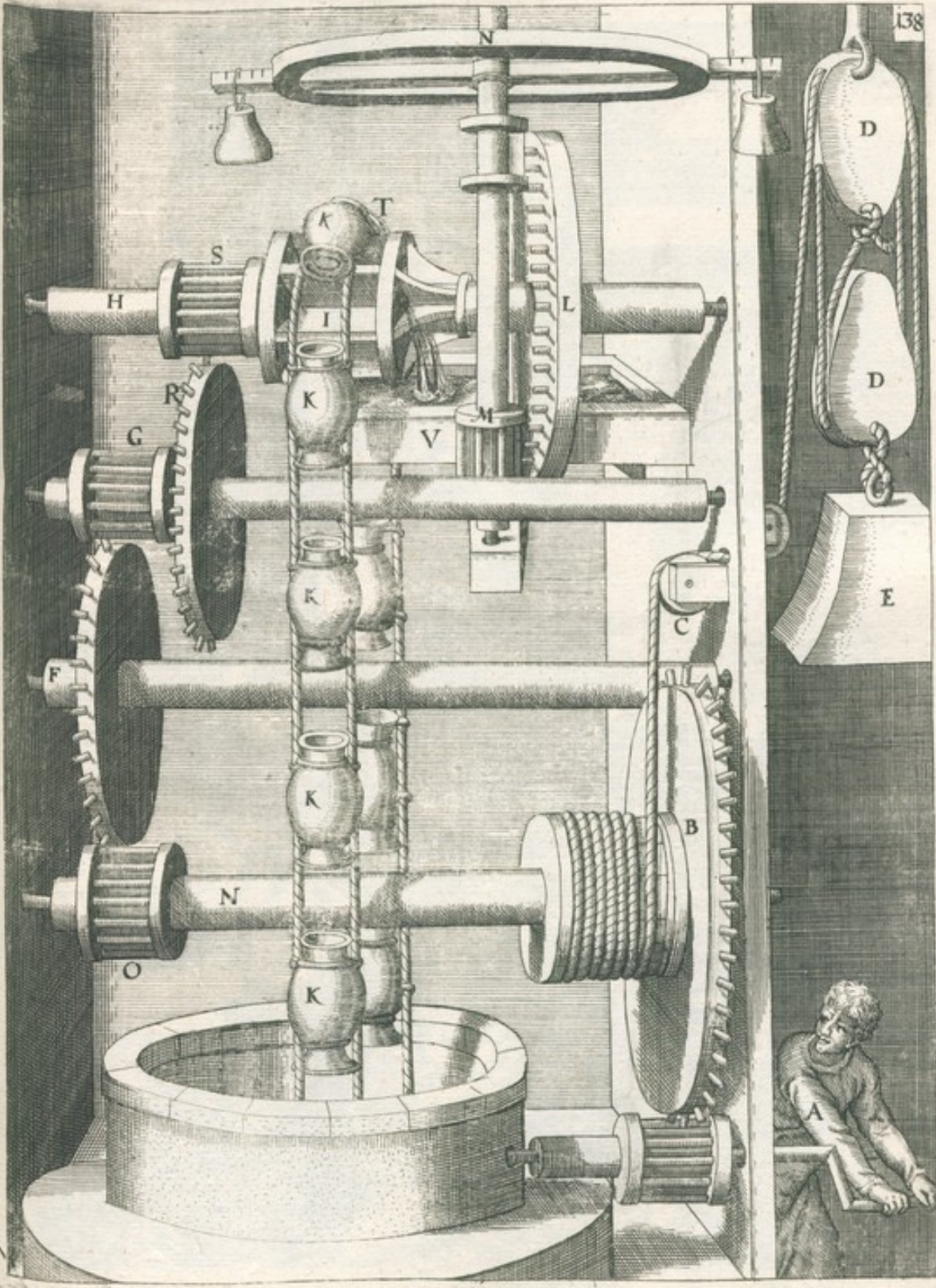



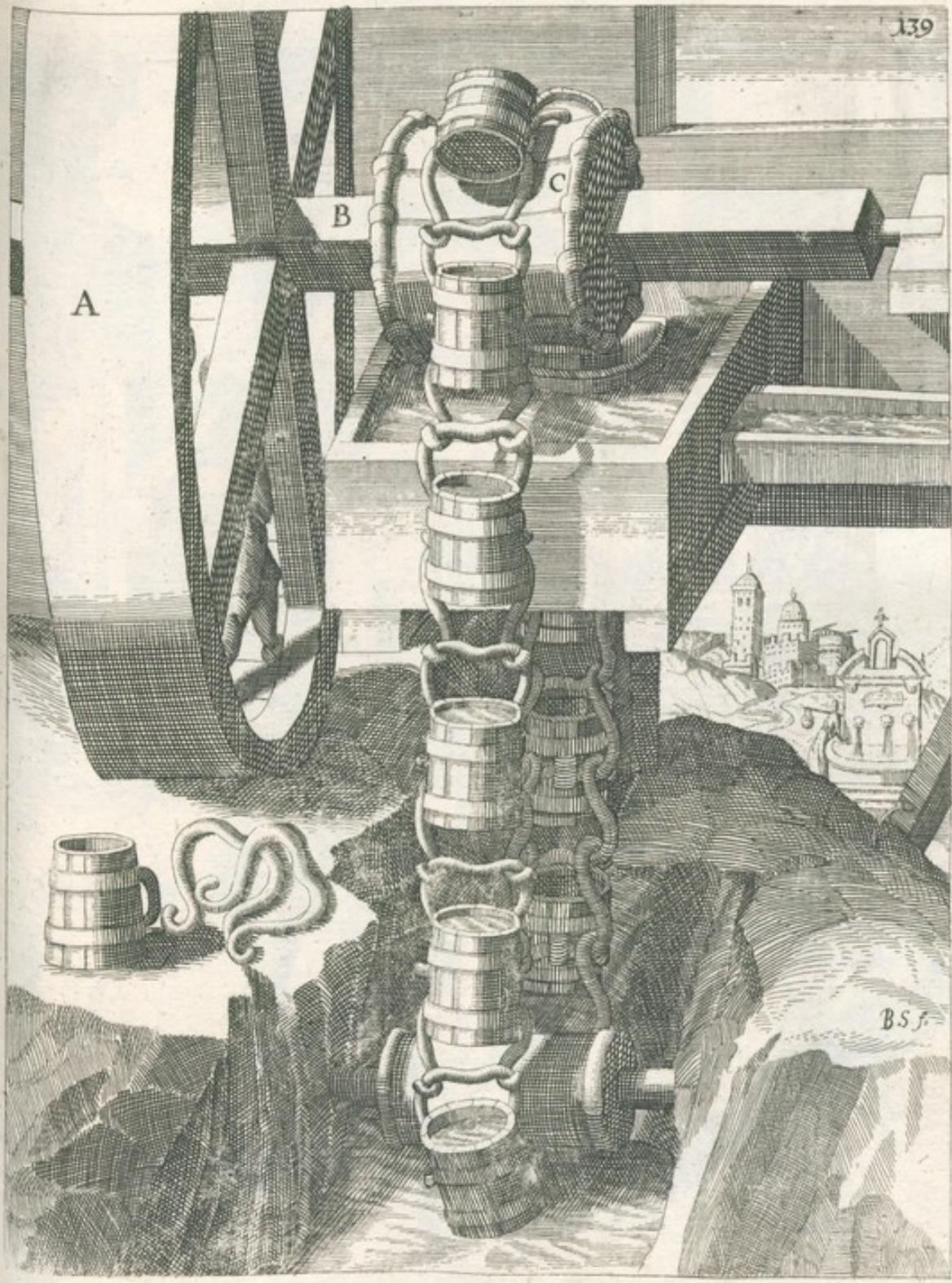

A

B

C

BS f.

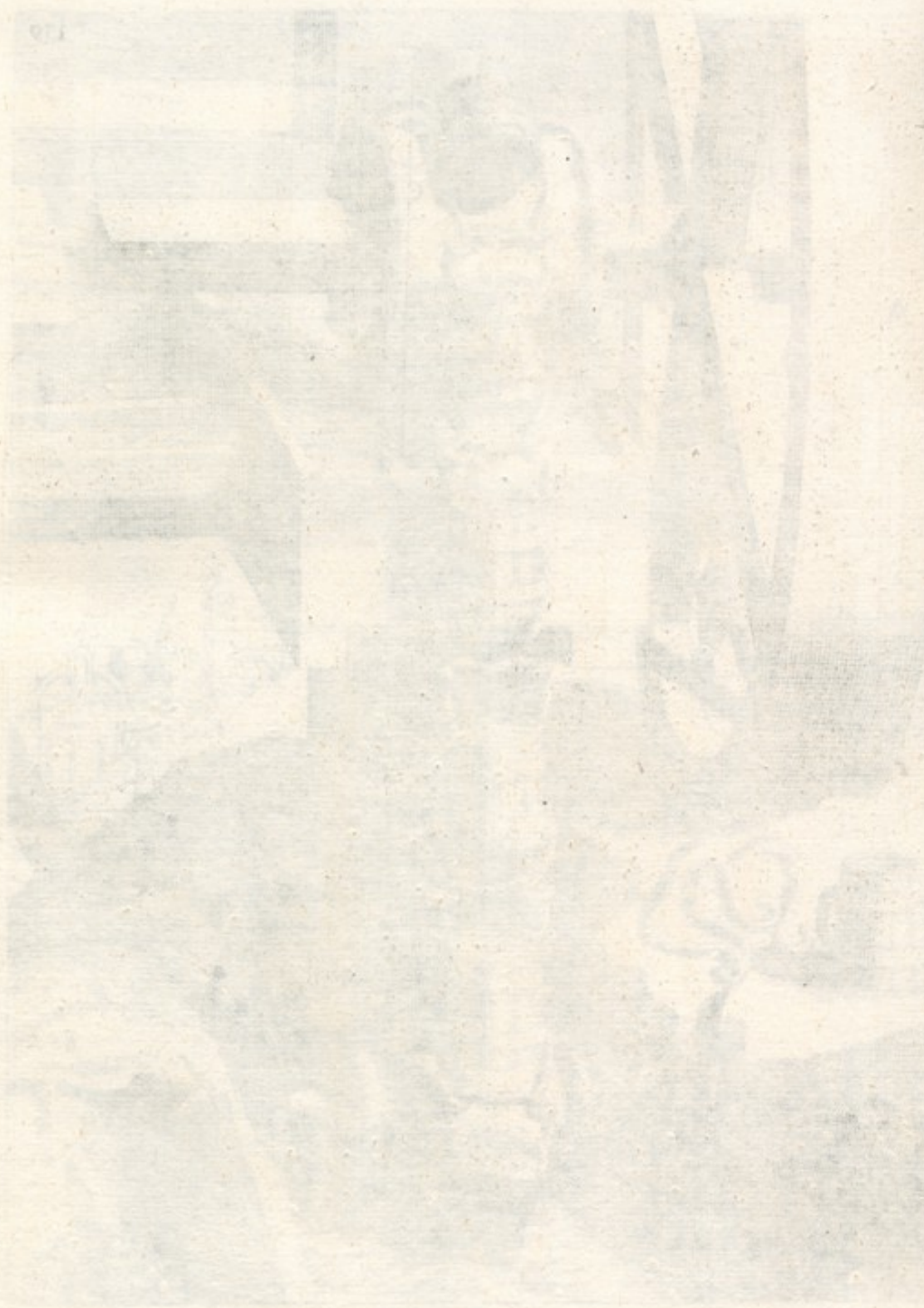





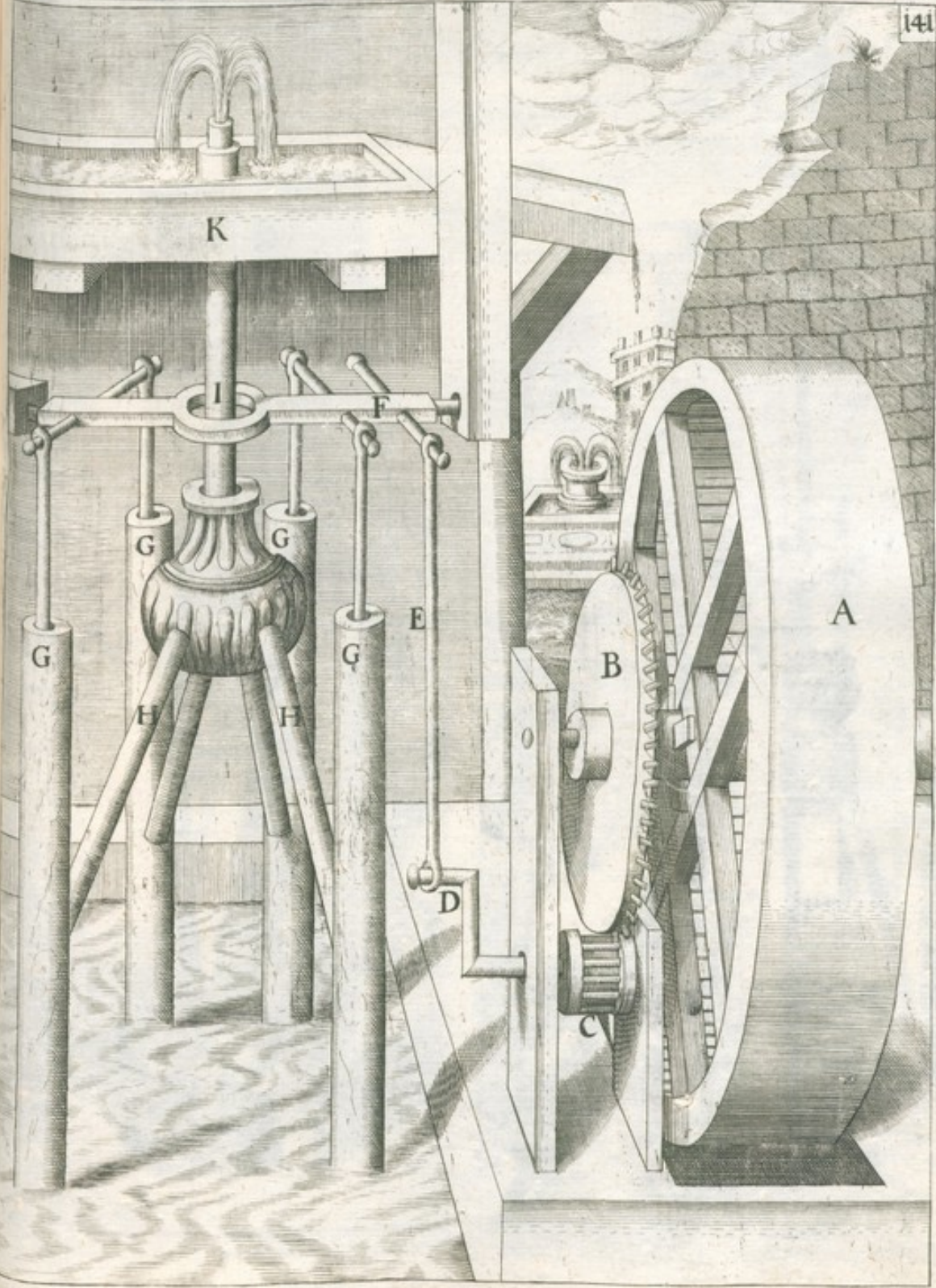



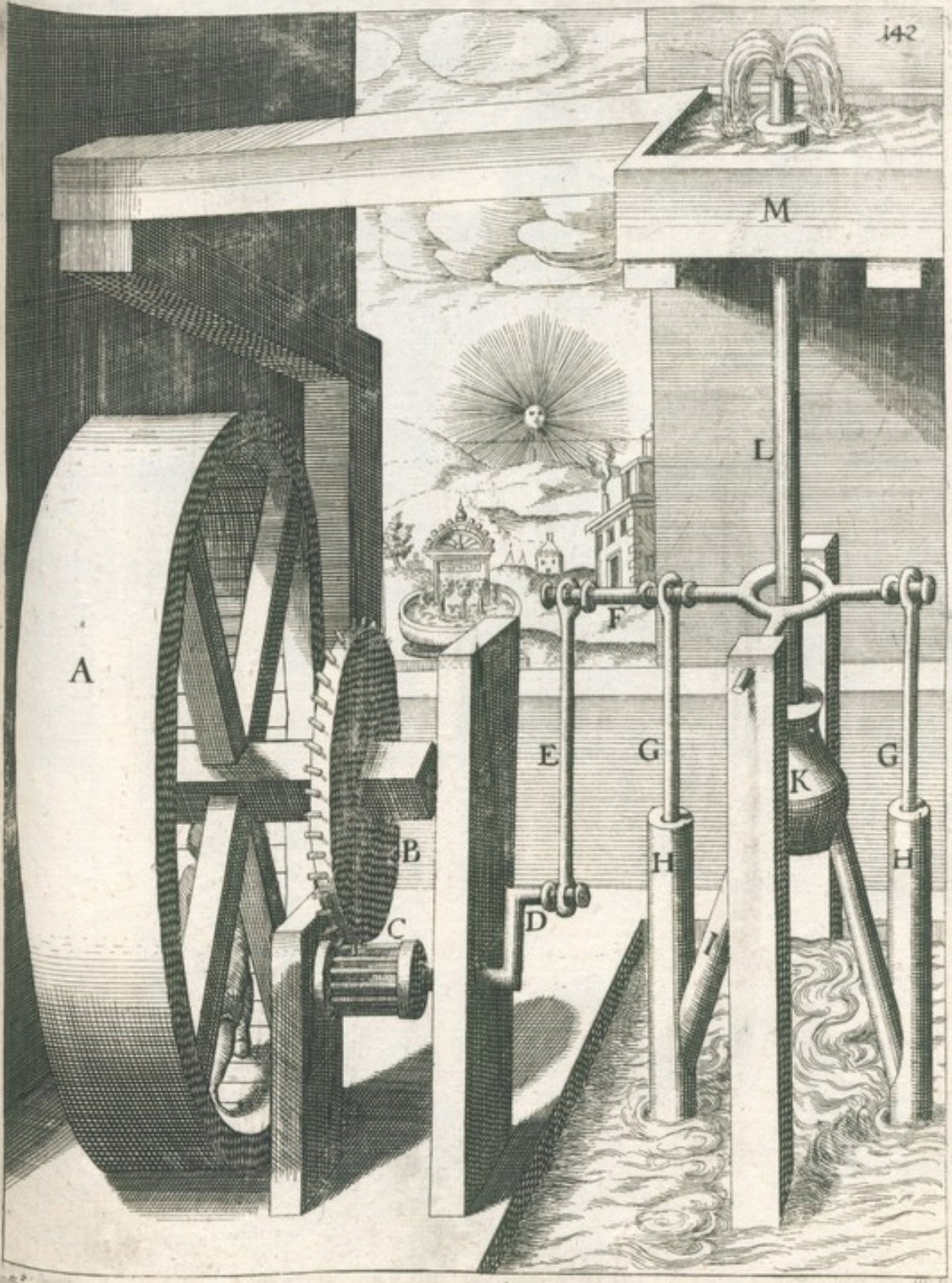

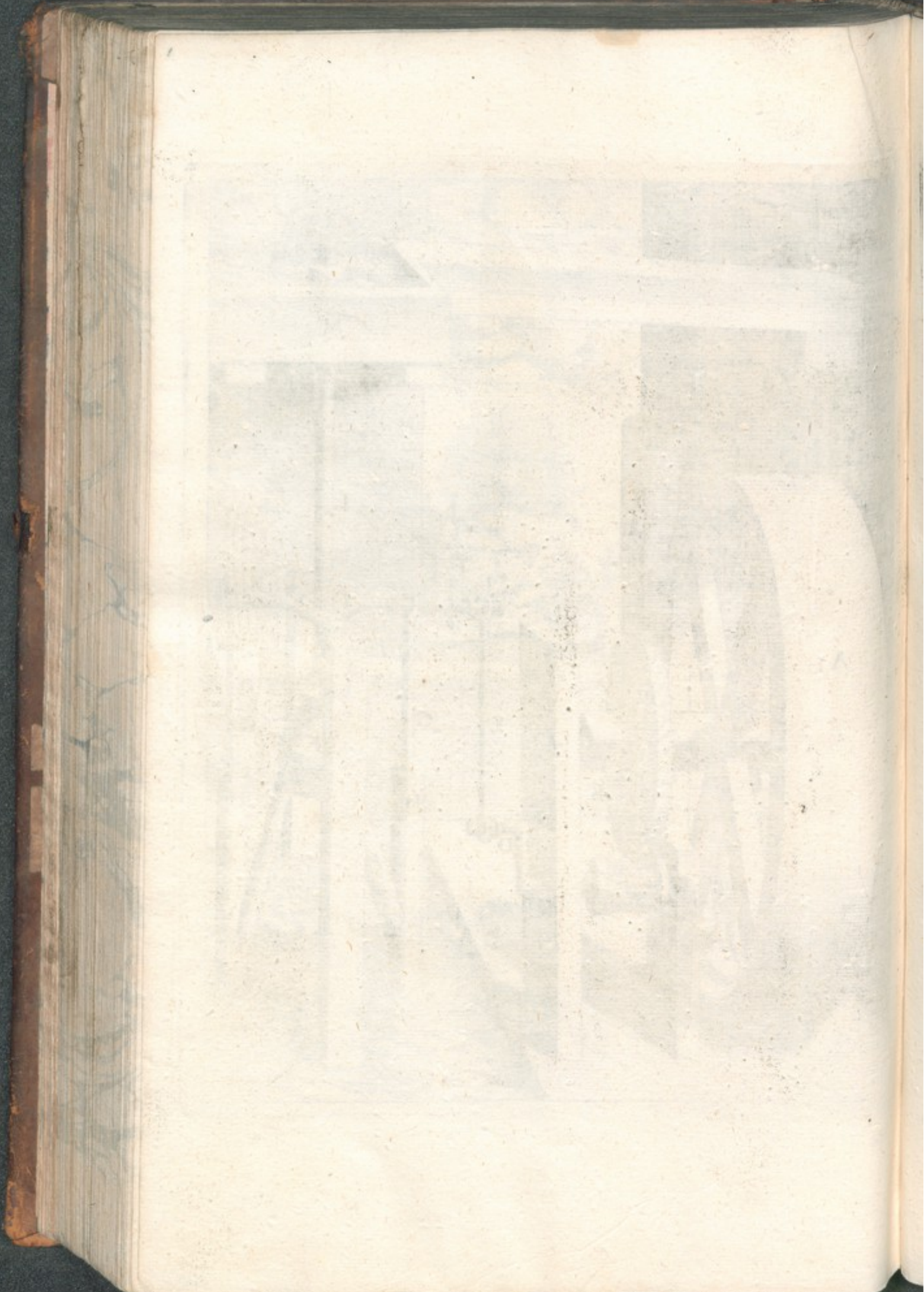

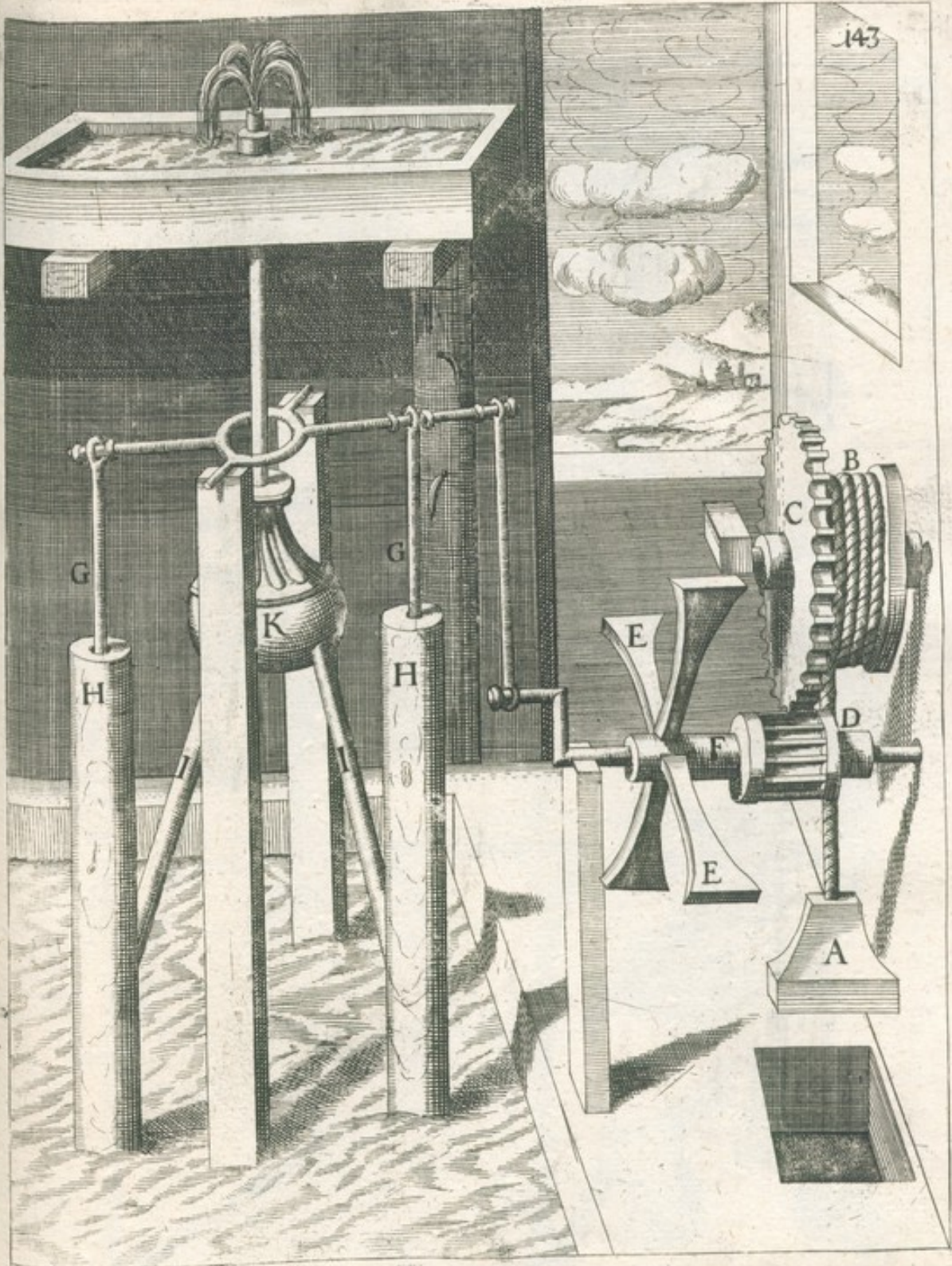

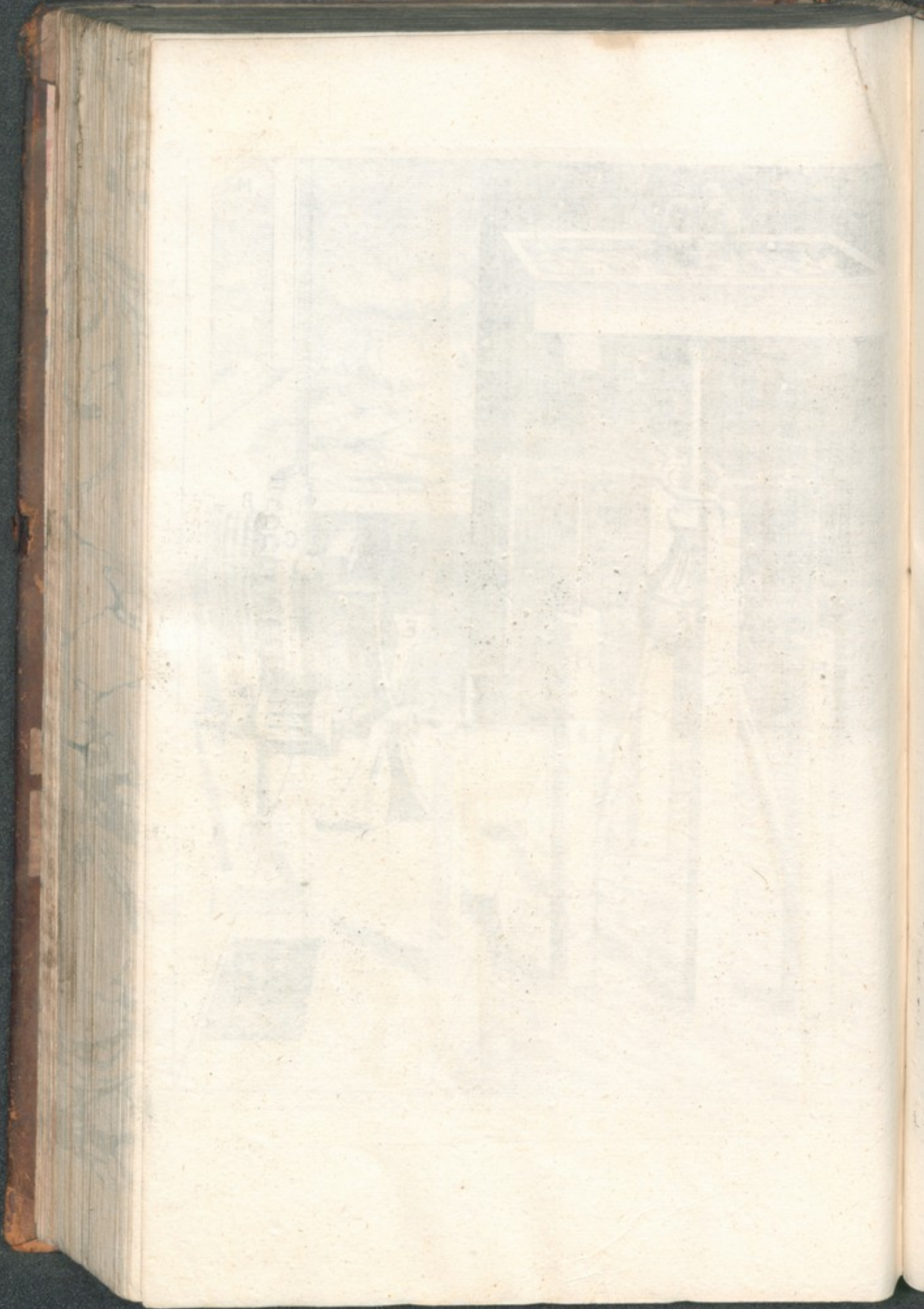

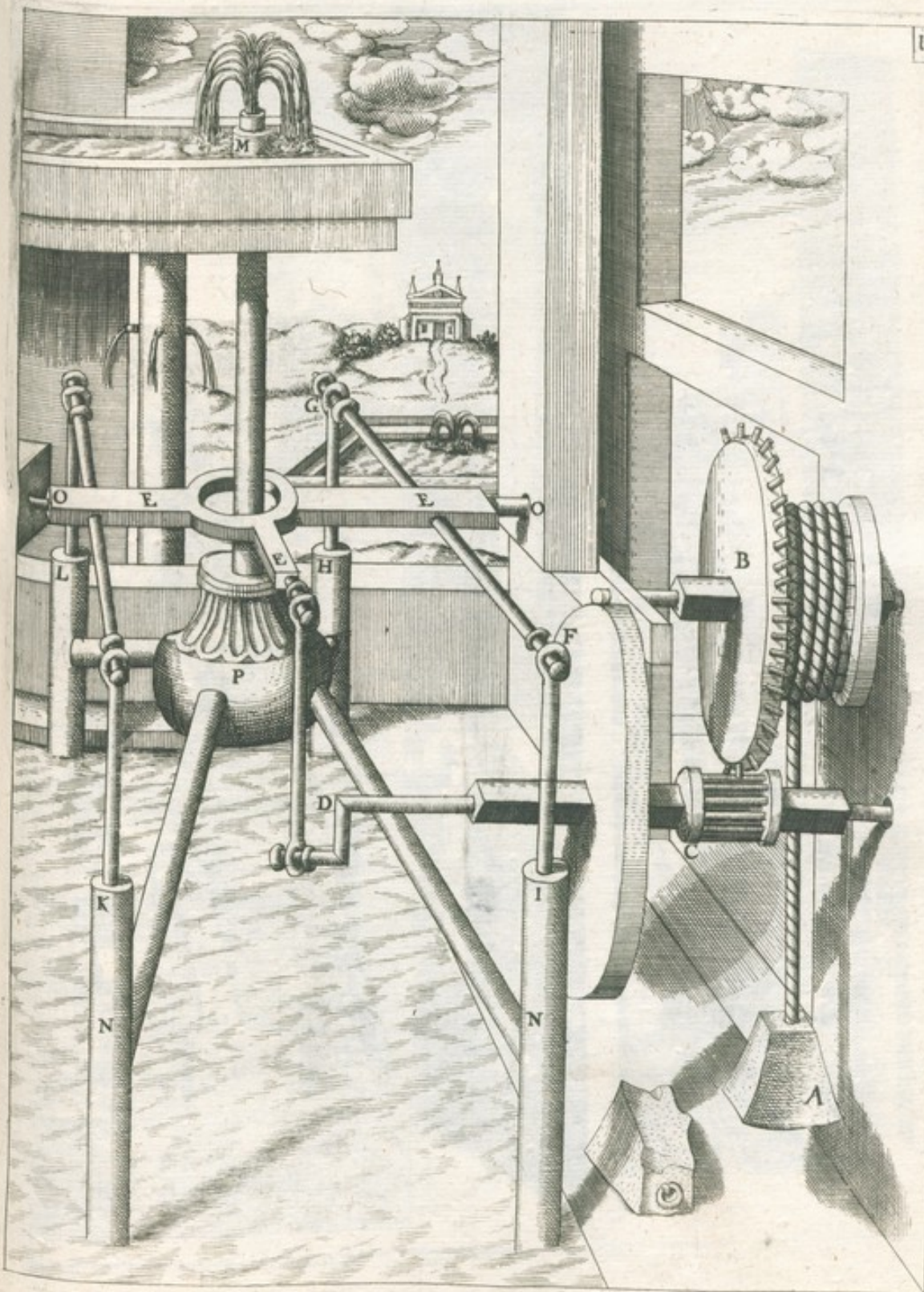

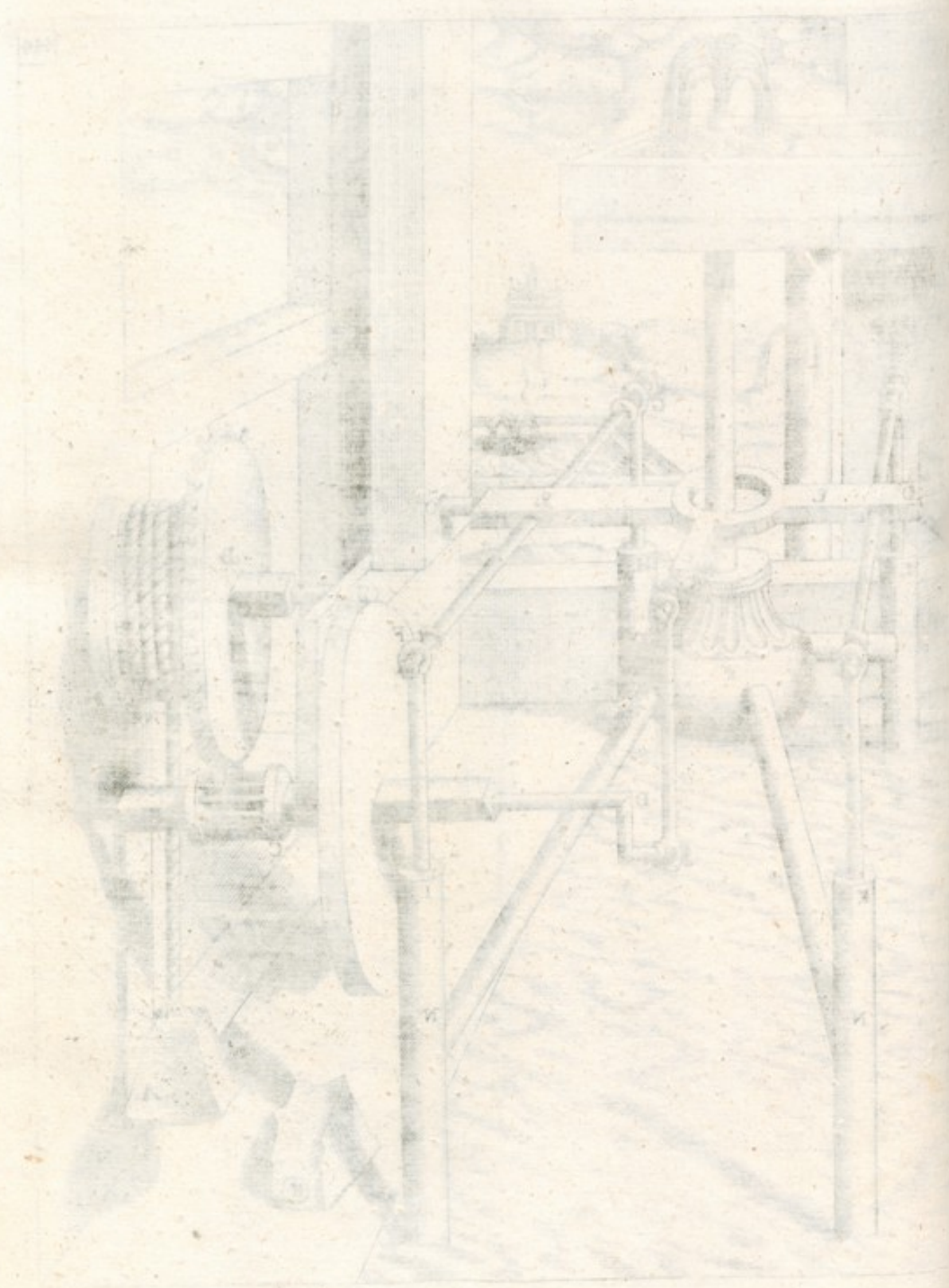

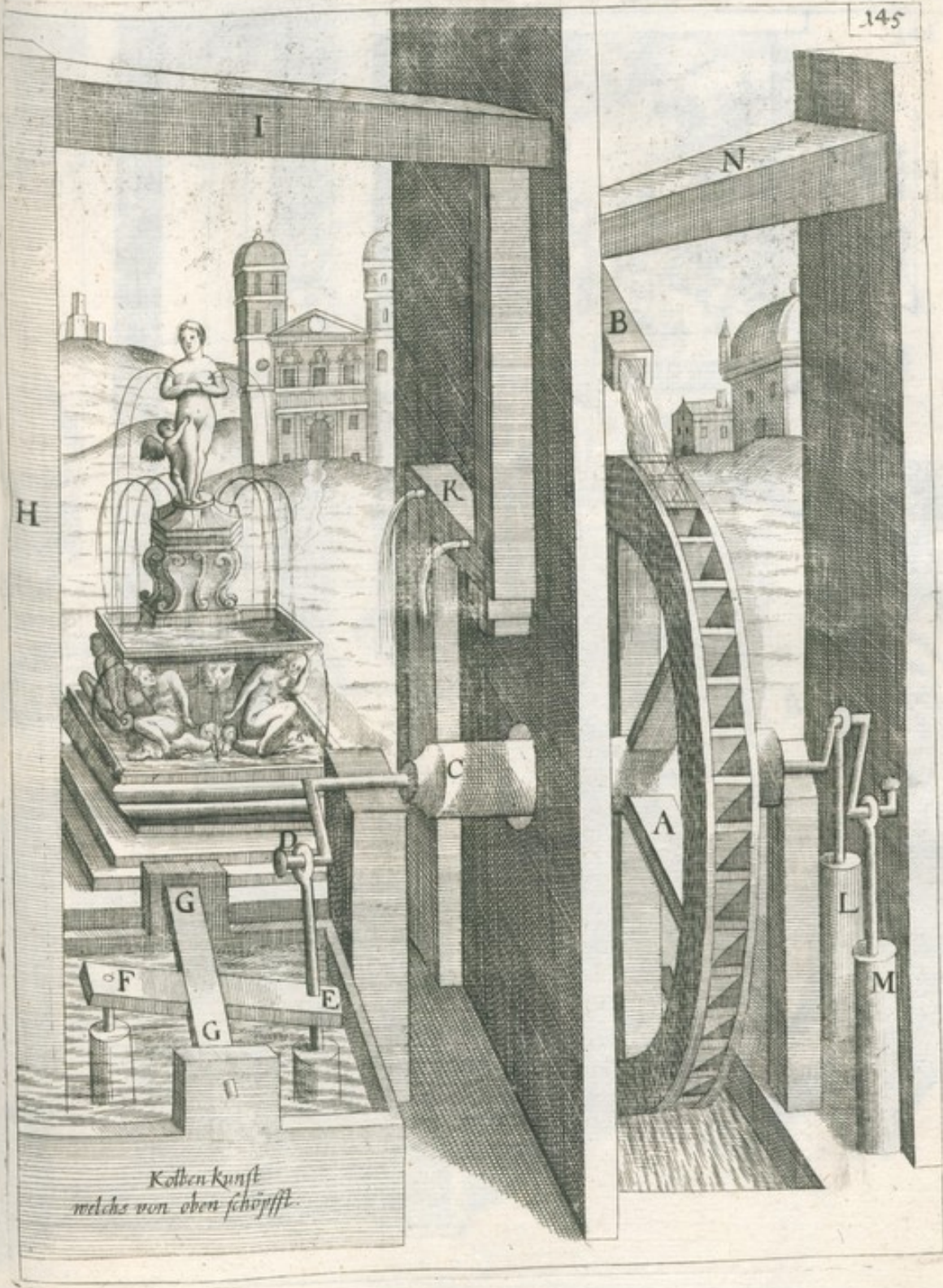

*Kolben Kunst
welchs von oben schöpft.*



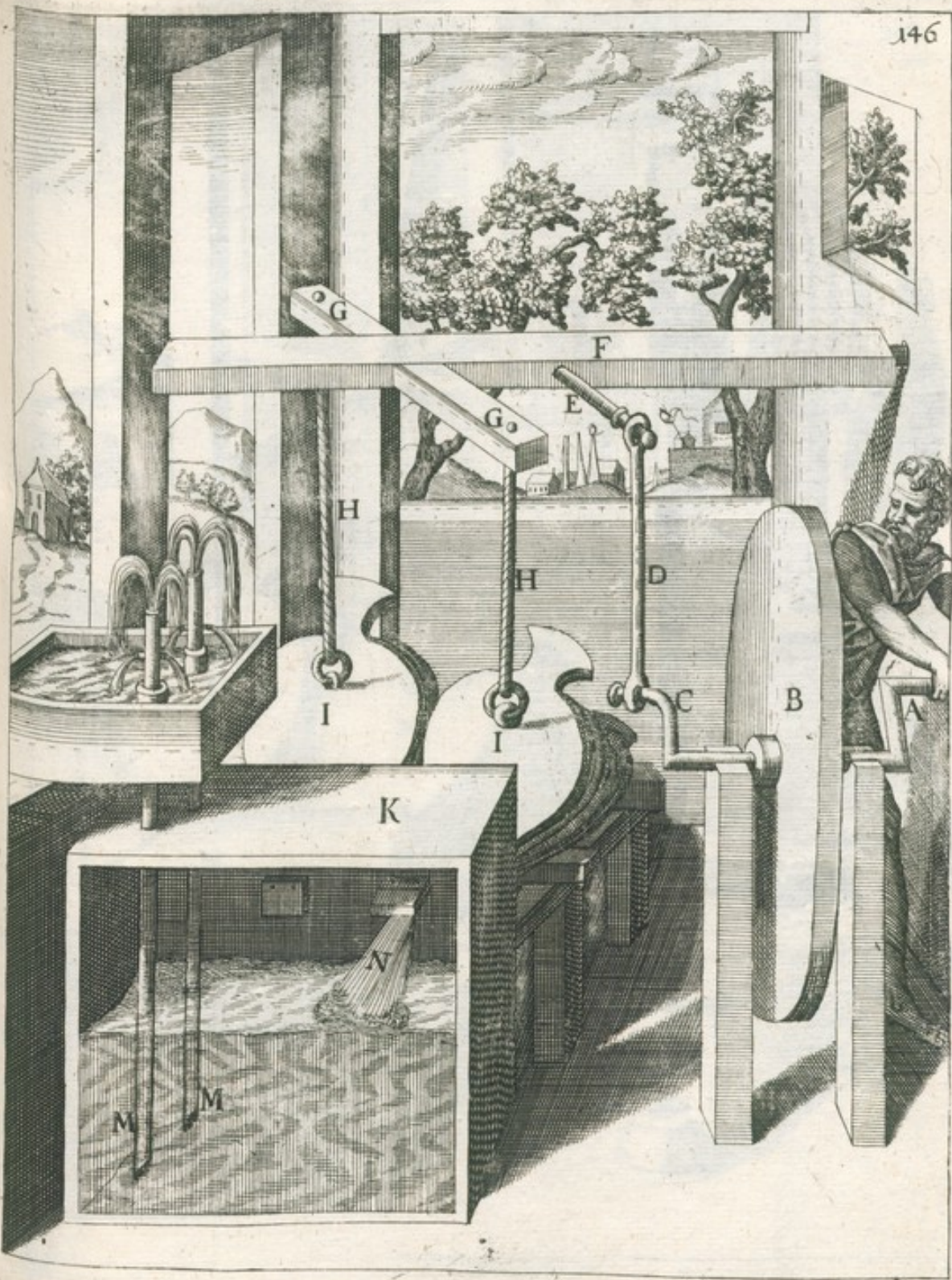

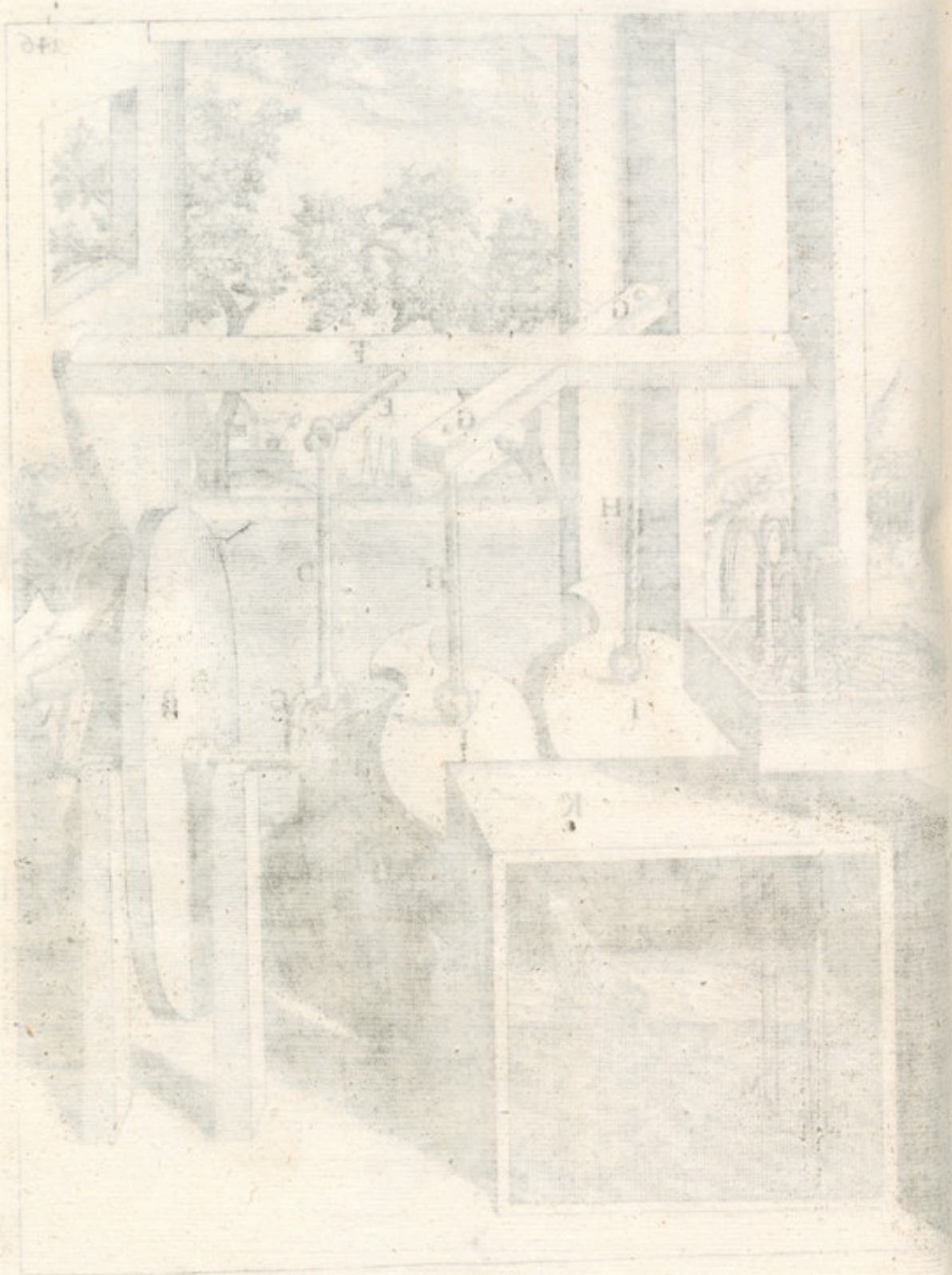

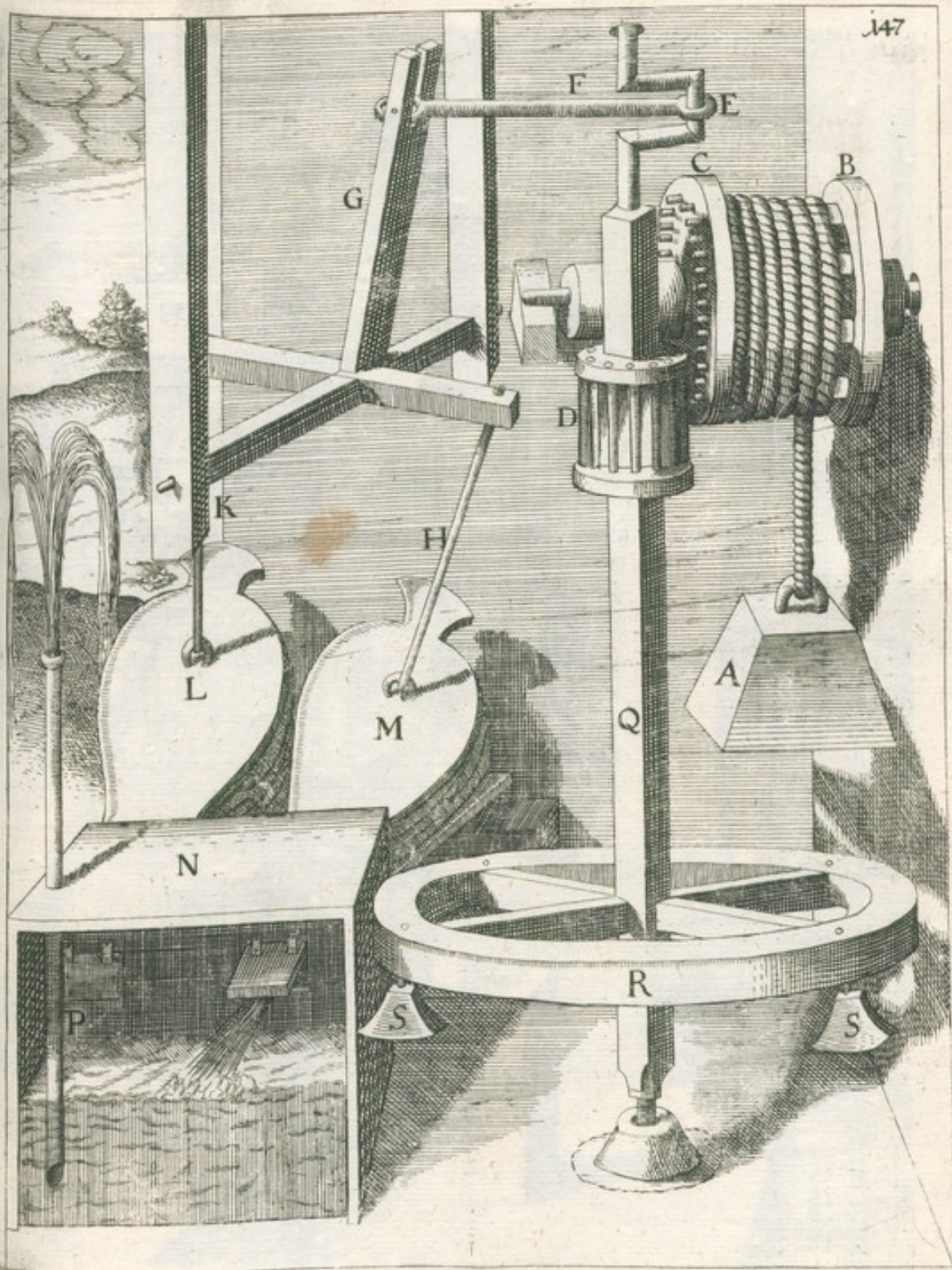

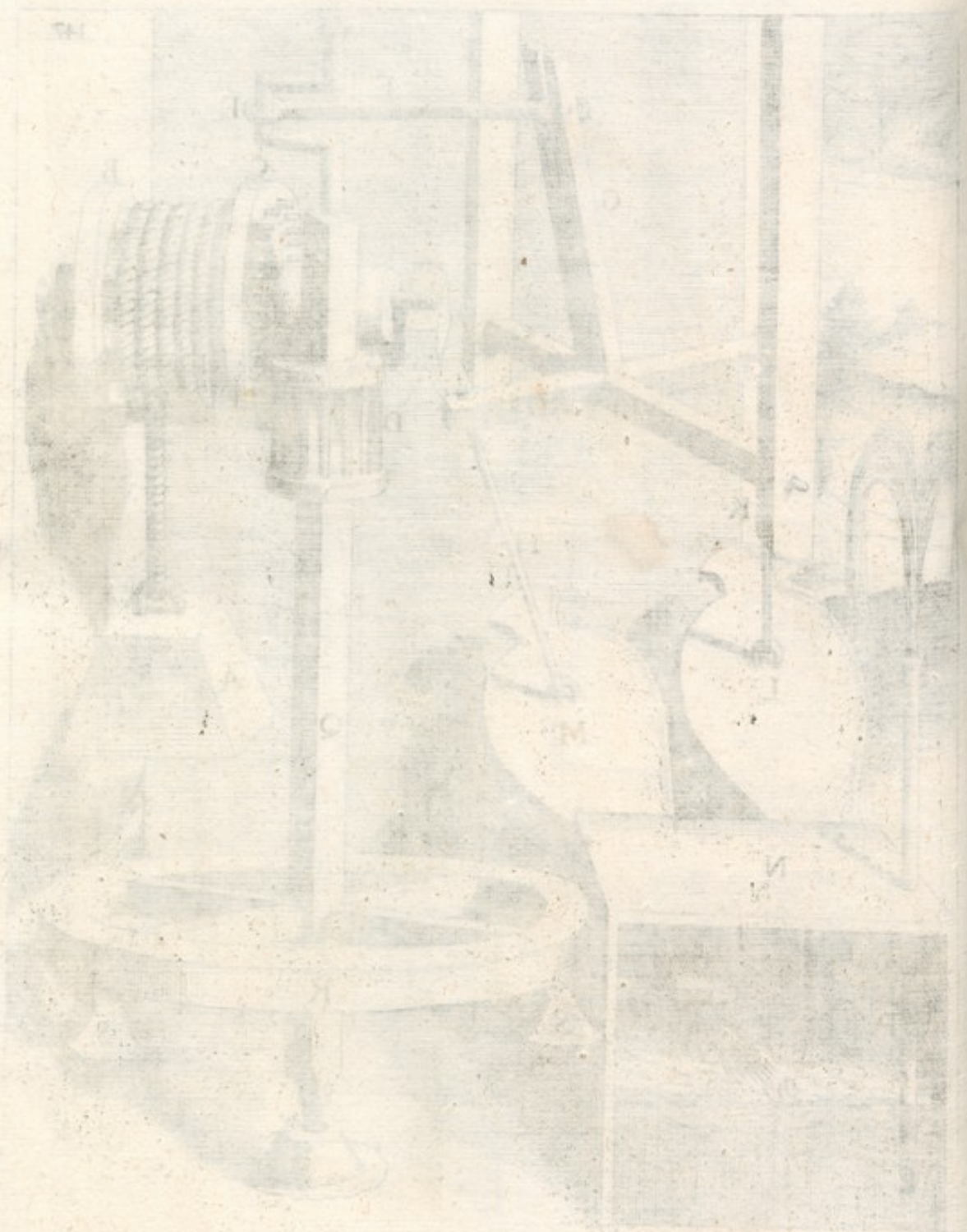

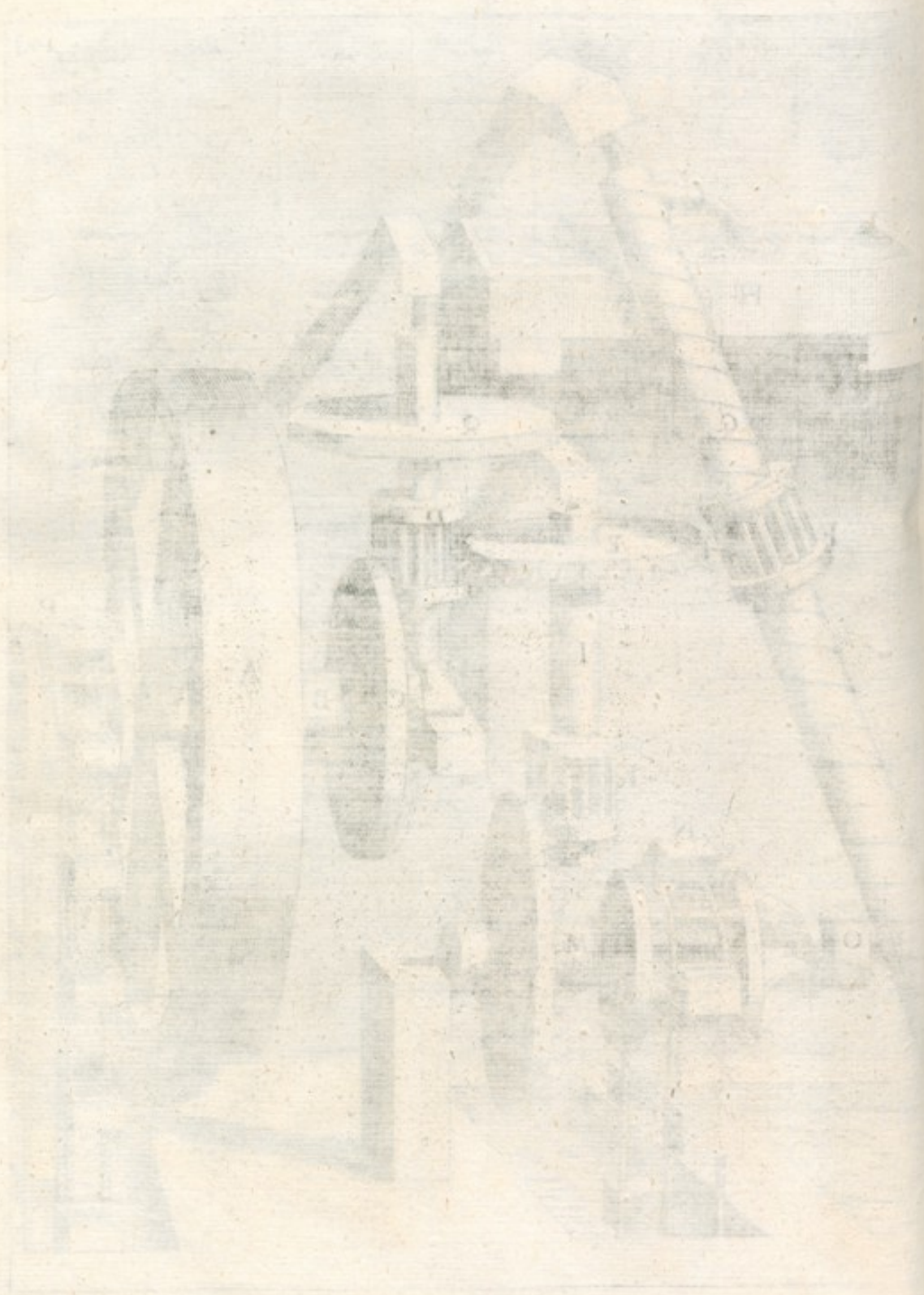

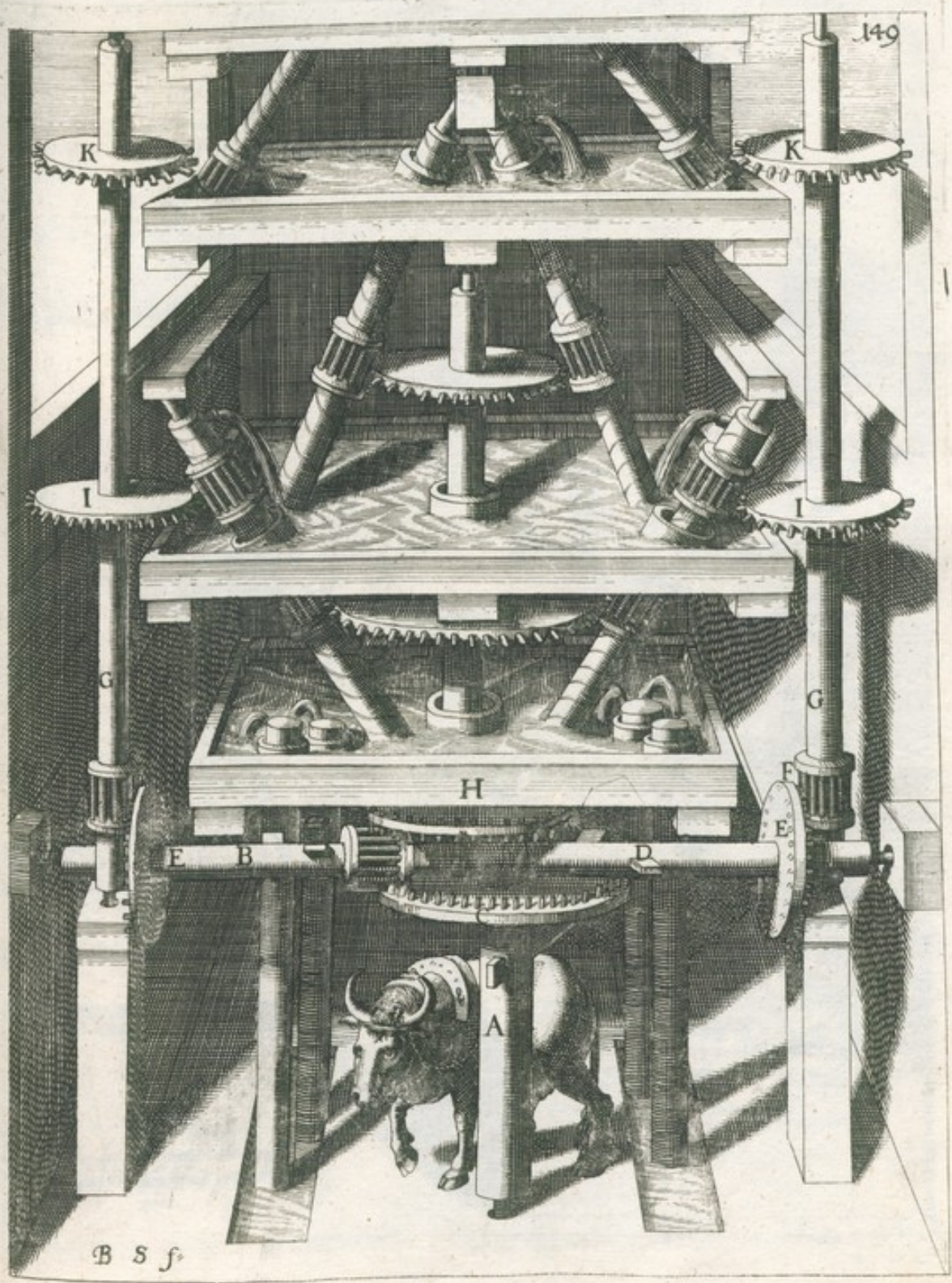

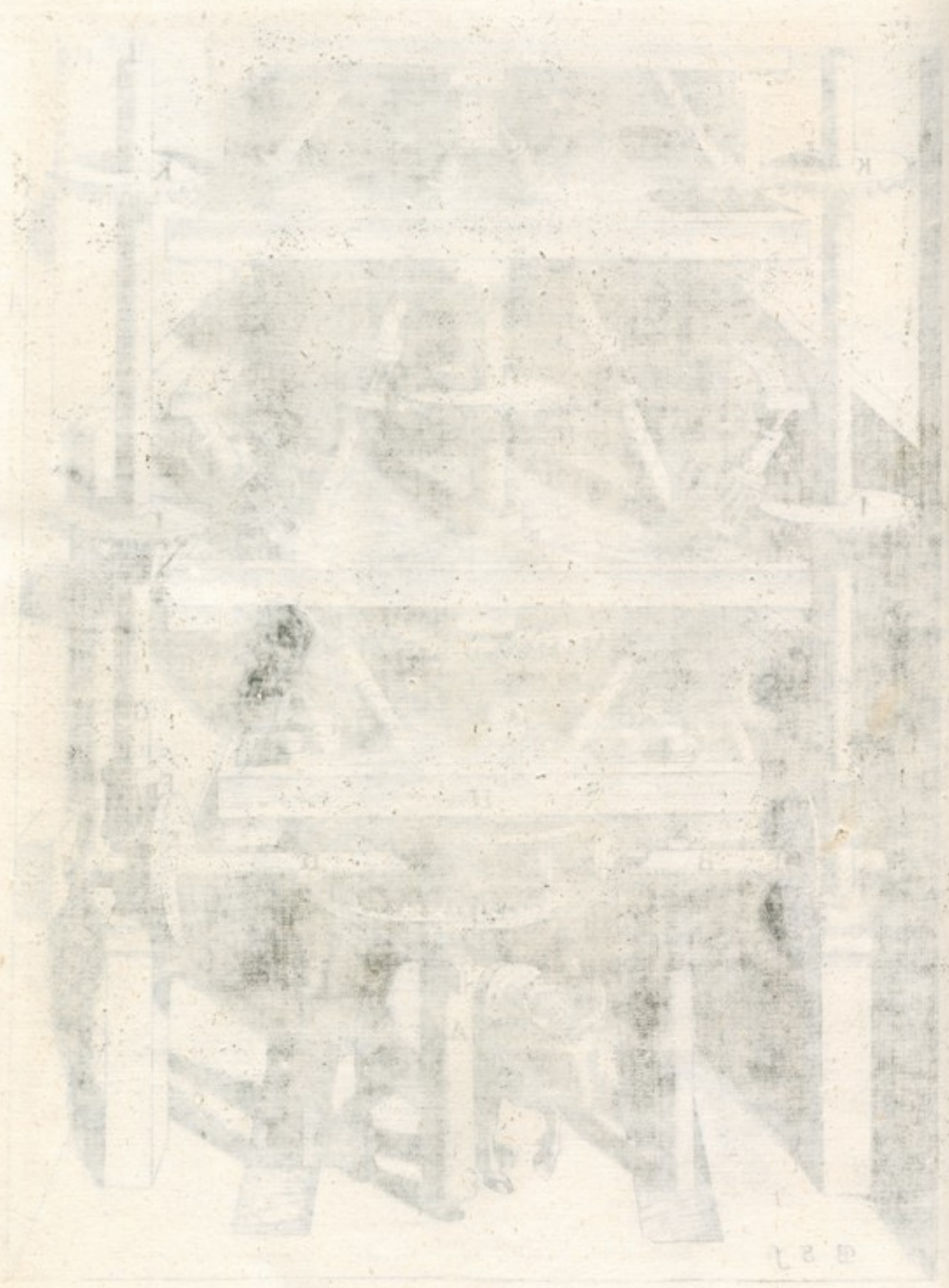

189

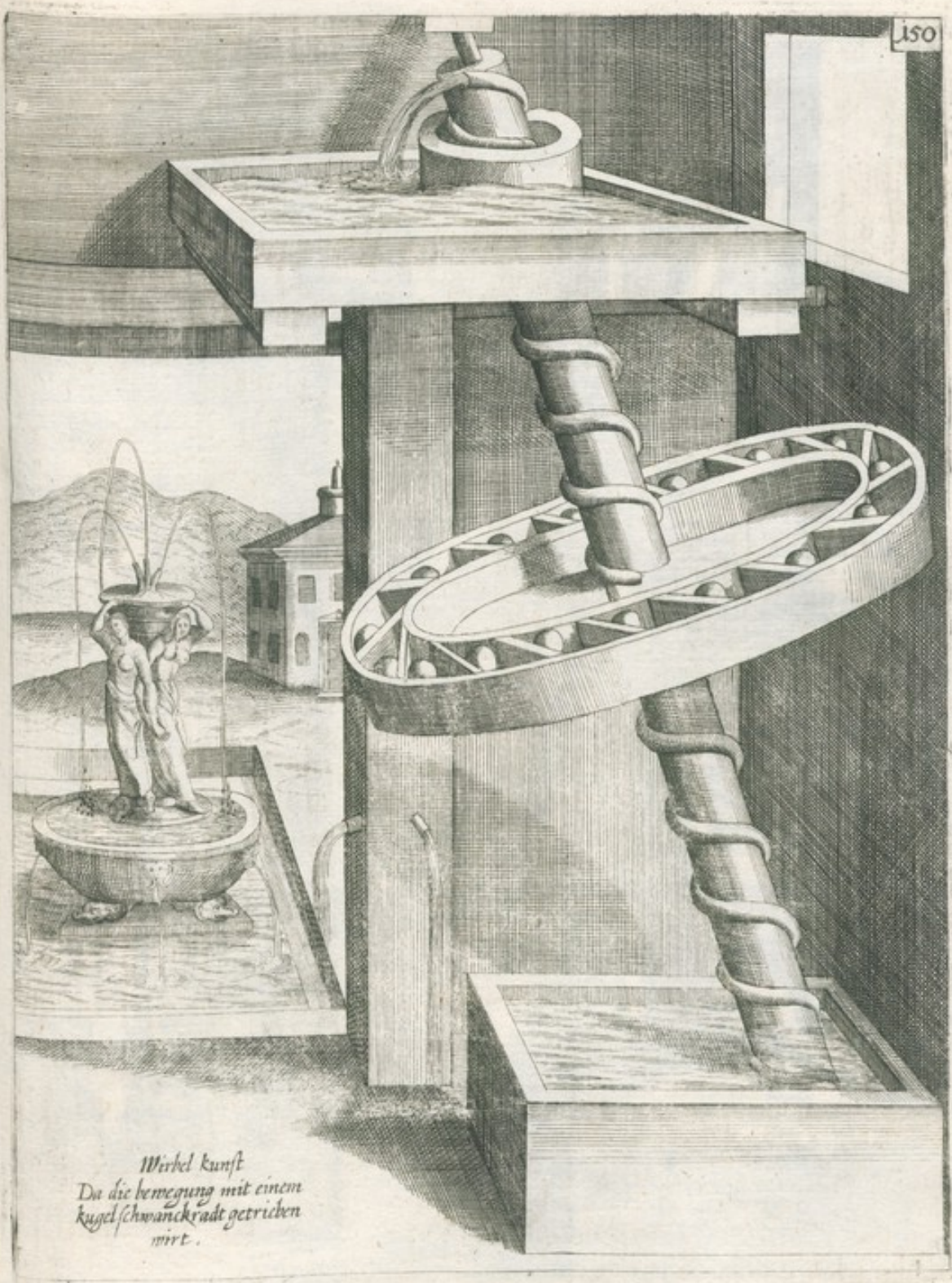

Wirbel kunst
Da die bewegung mit einem
kugel schwanckradt getrieben
wird.



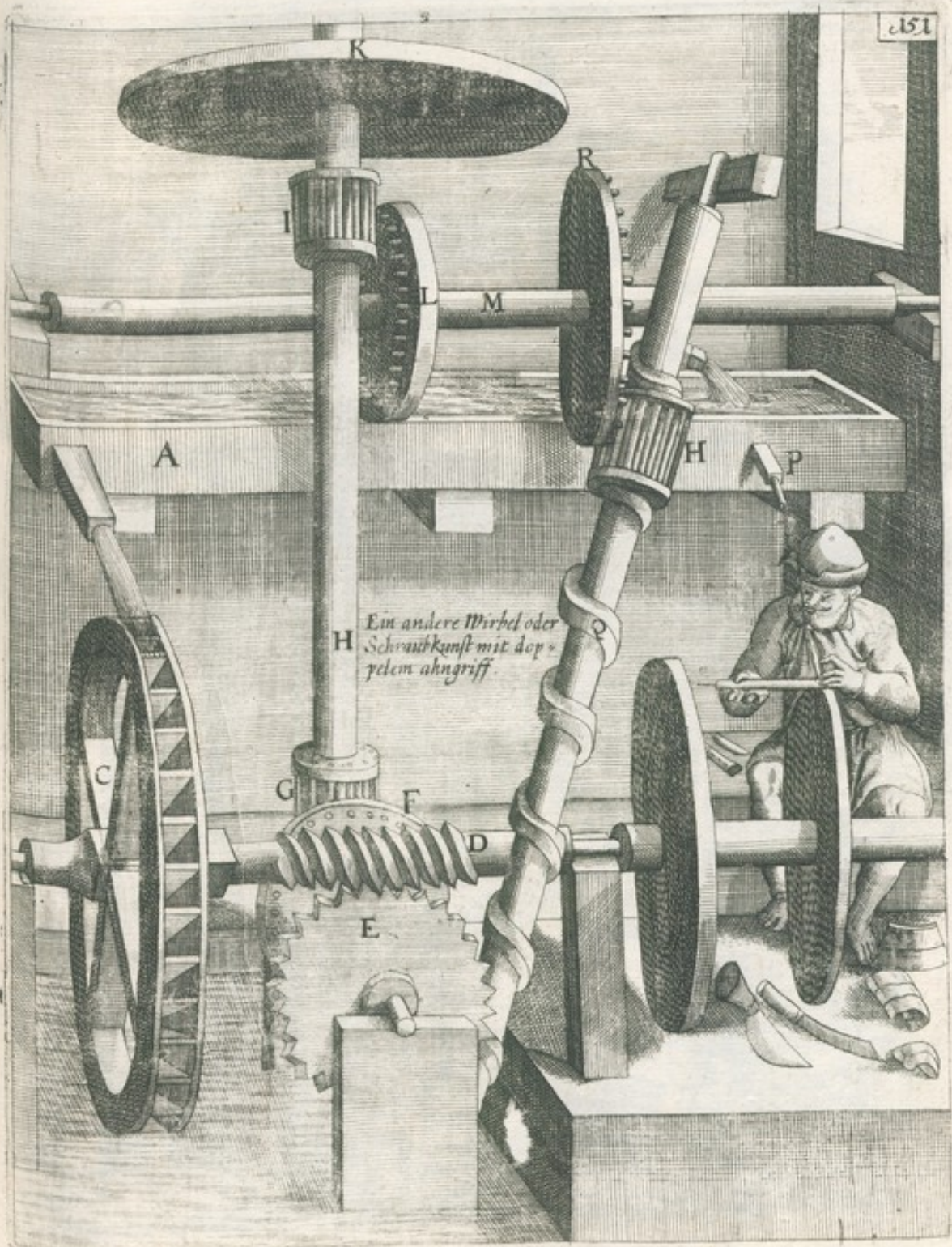

Ein andere Wirbel oder
H Schraubkunst mit dop-
pelem ahngriff.

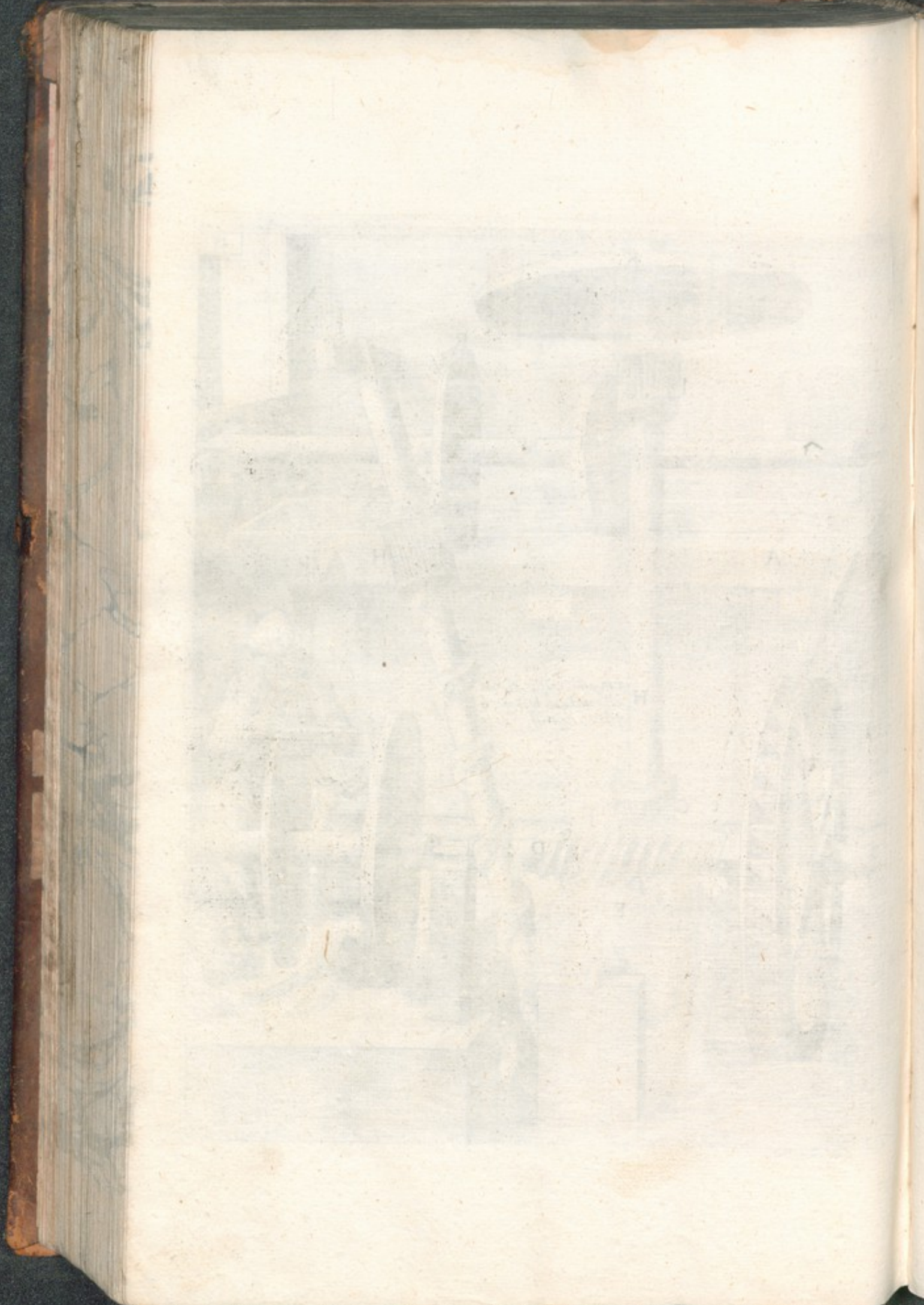

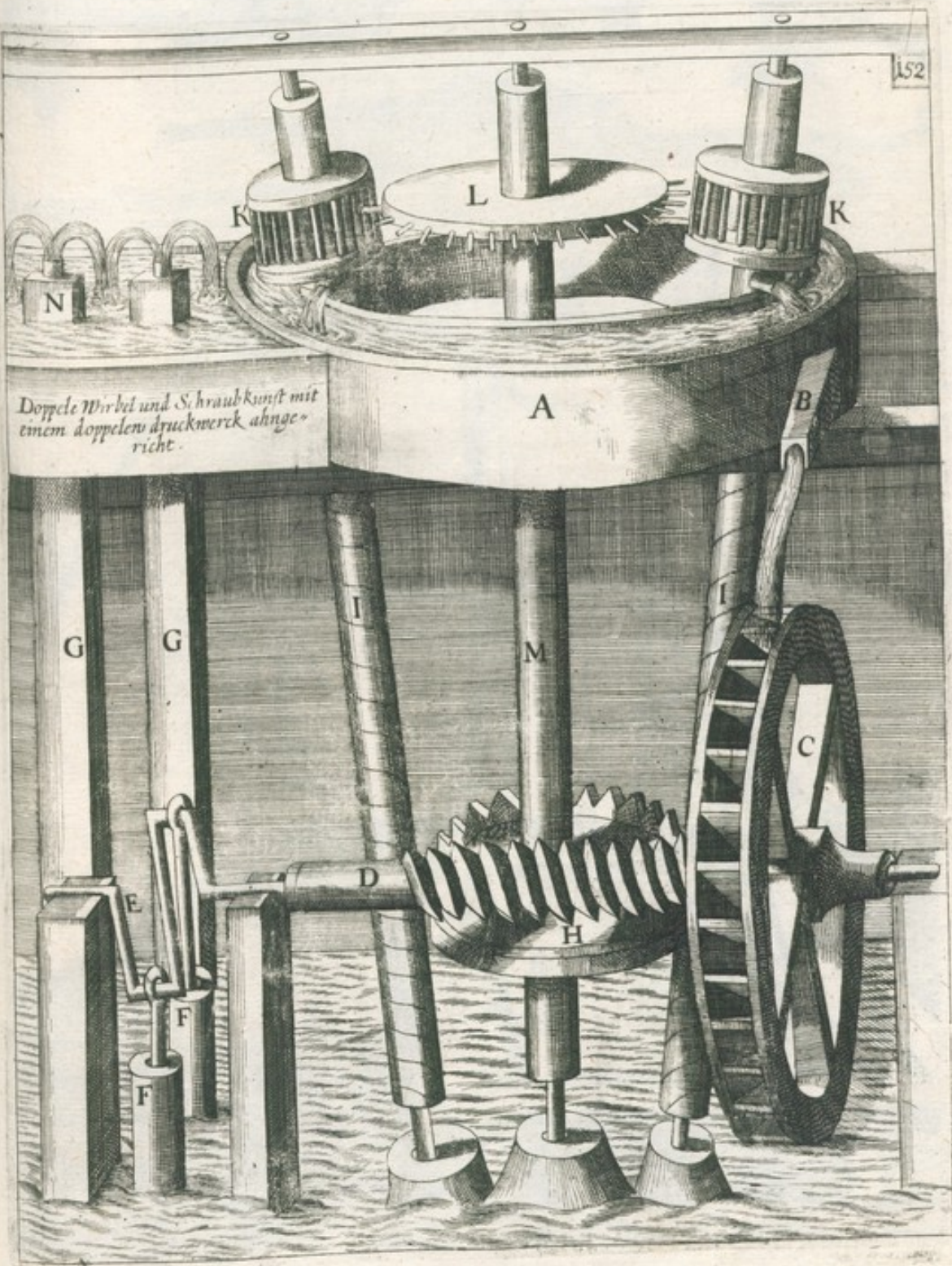

*Doppelt Wirbel und Schraubkunst mit
einem doppelten Druckwerk abge-
richt.*

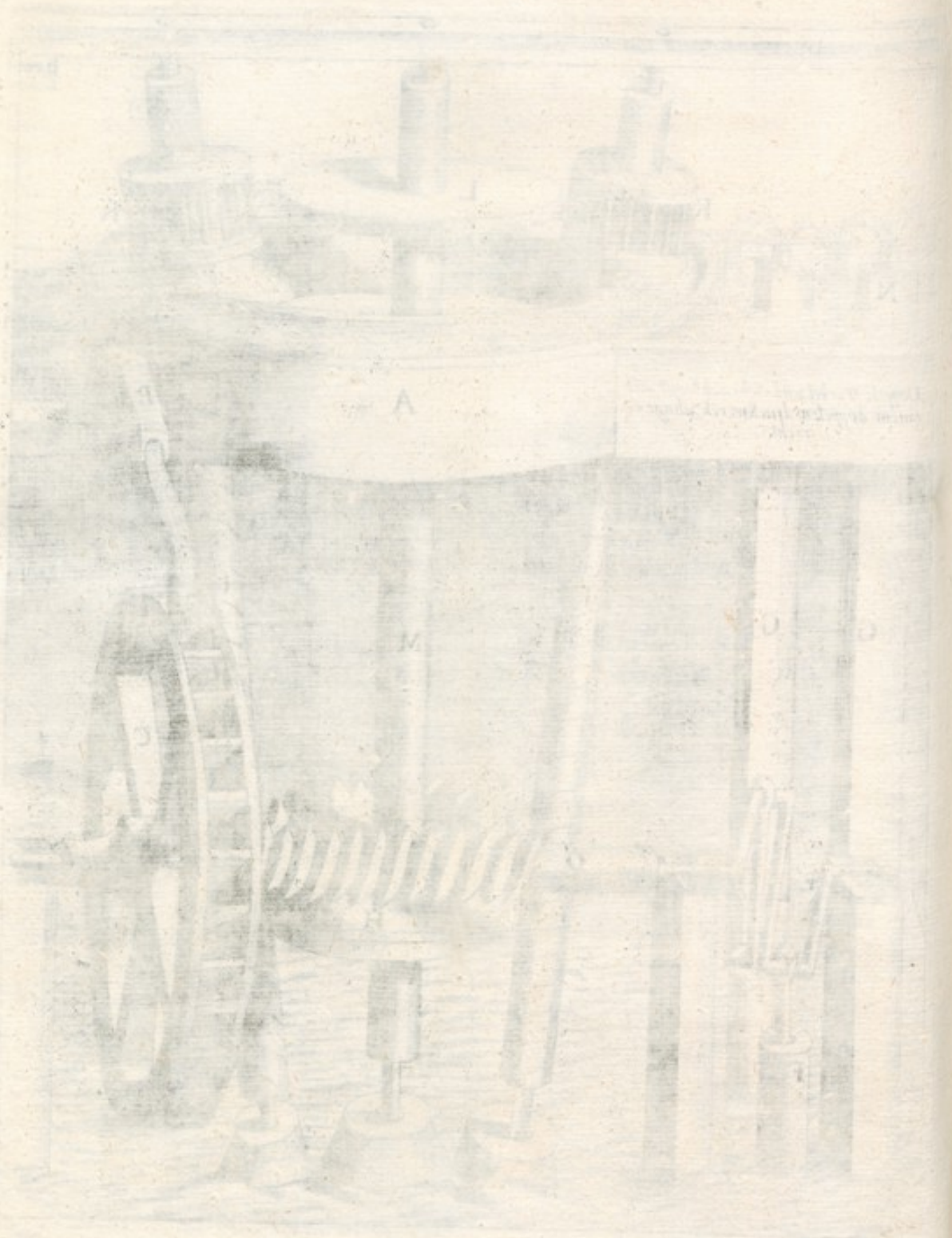

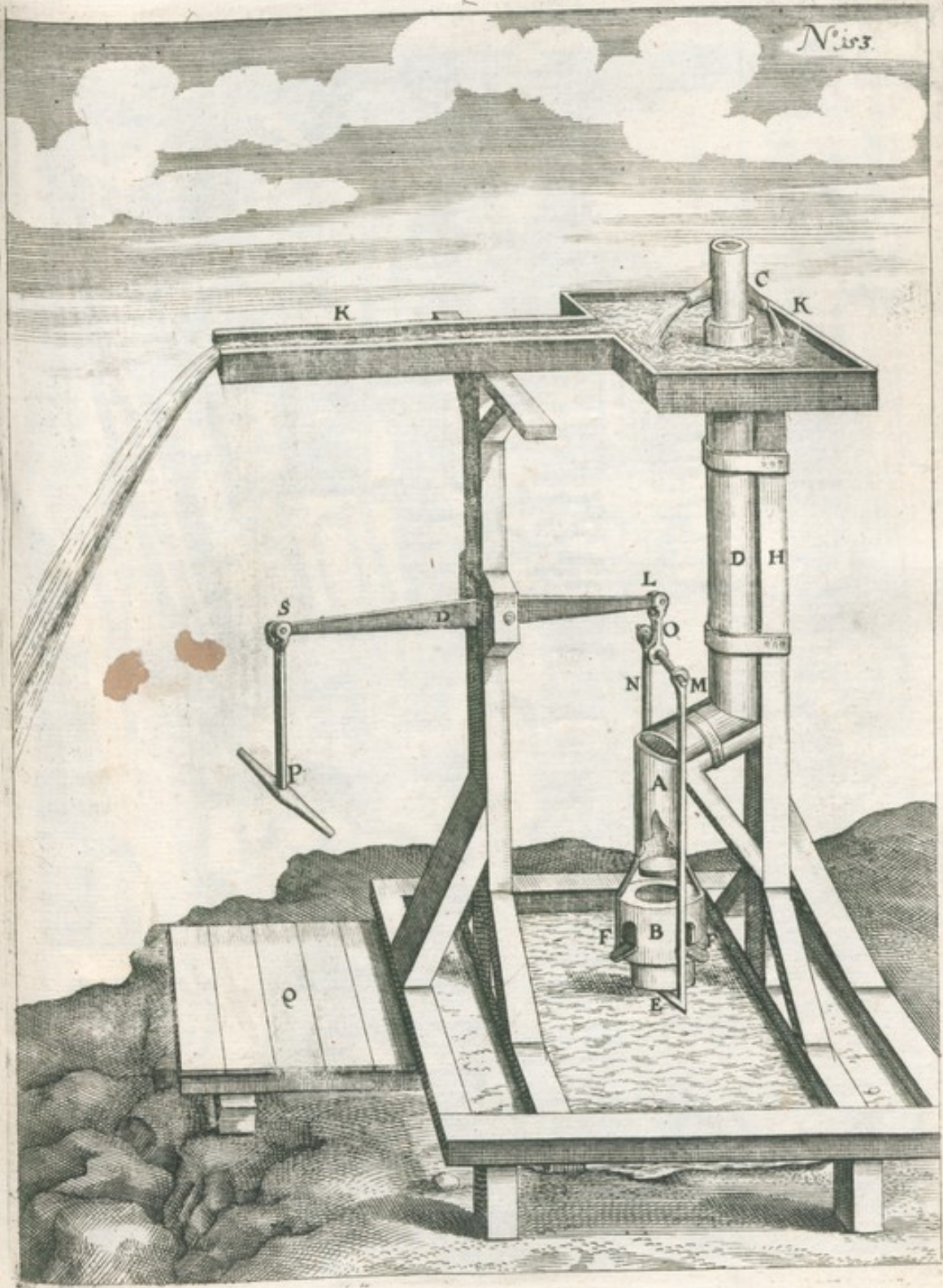

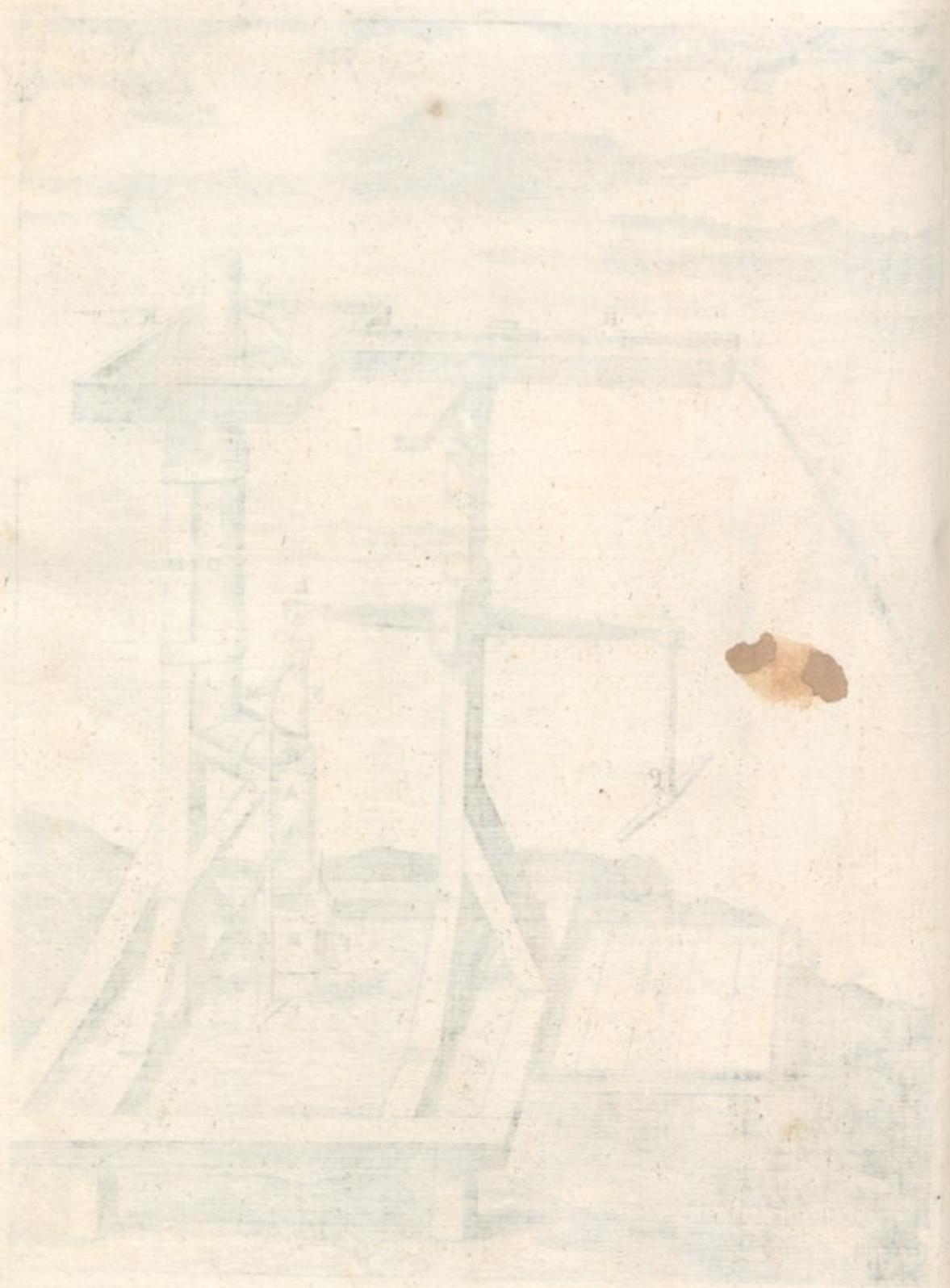



Die kleinere
Zahlwerk.

Die große Plethone die
von 12 Zahlwerk.

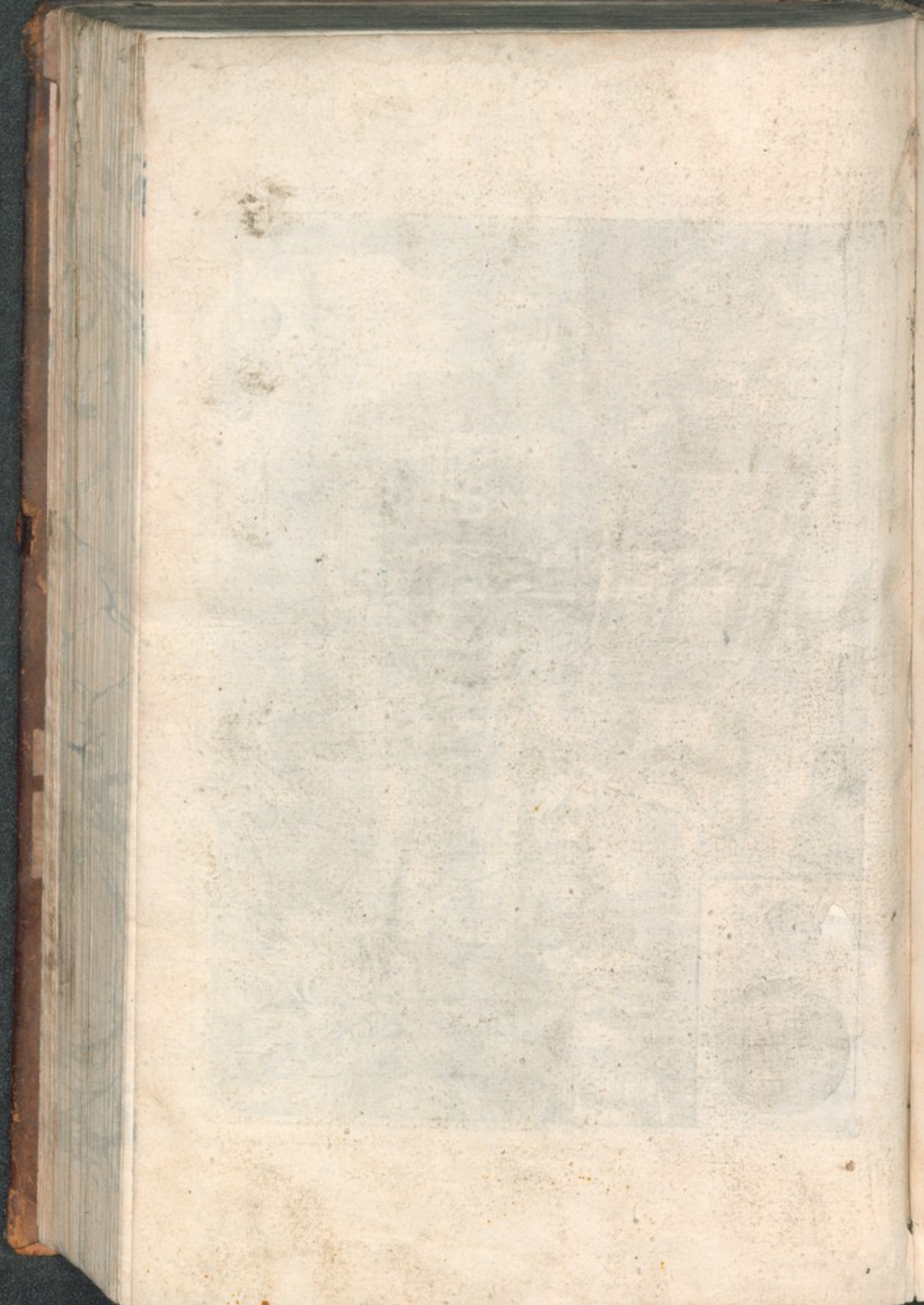

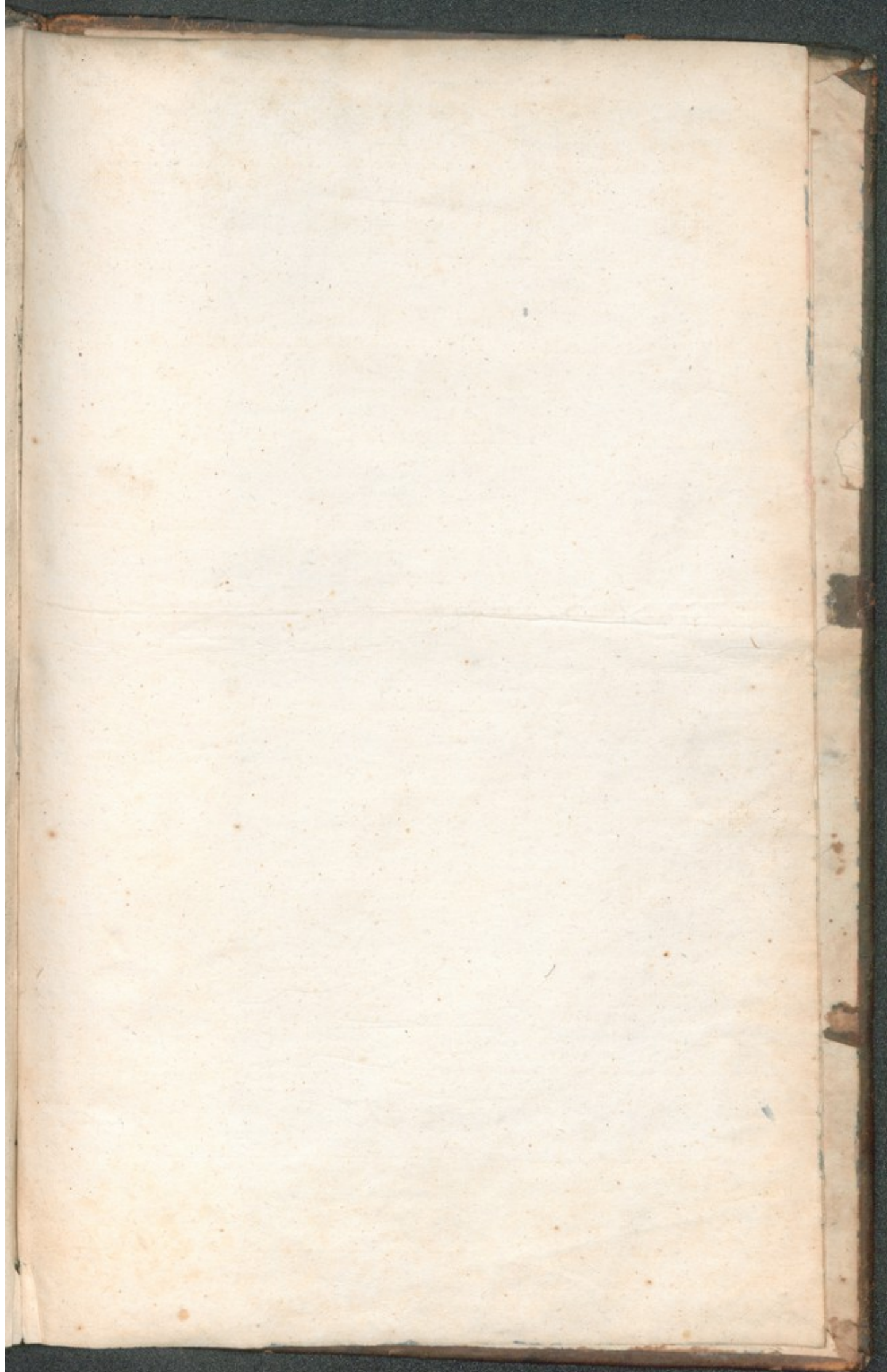

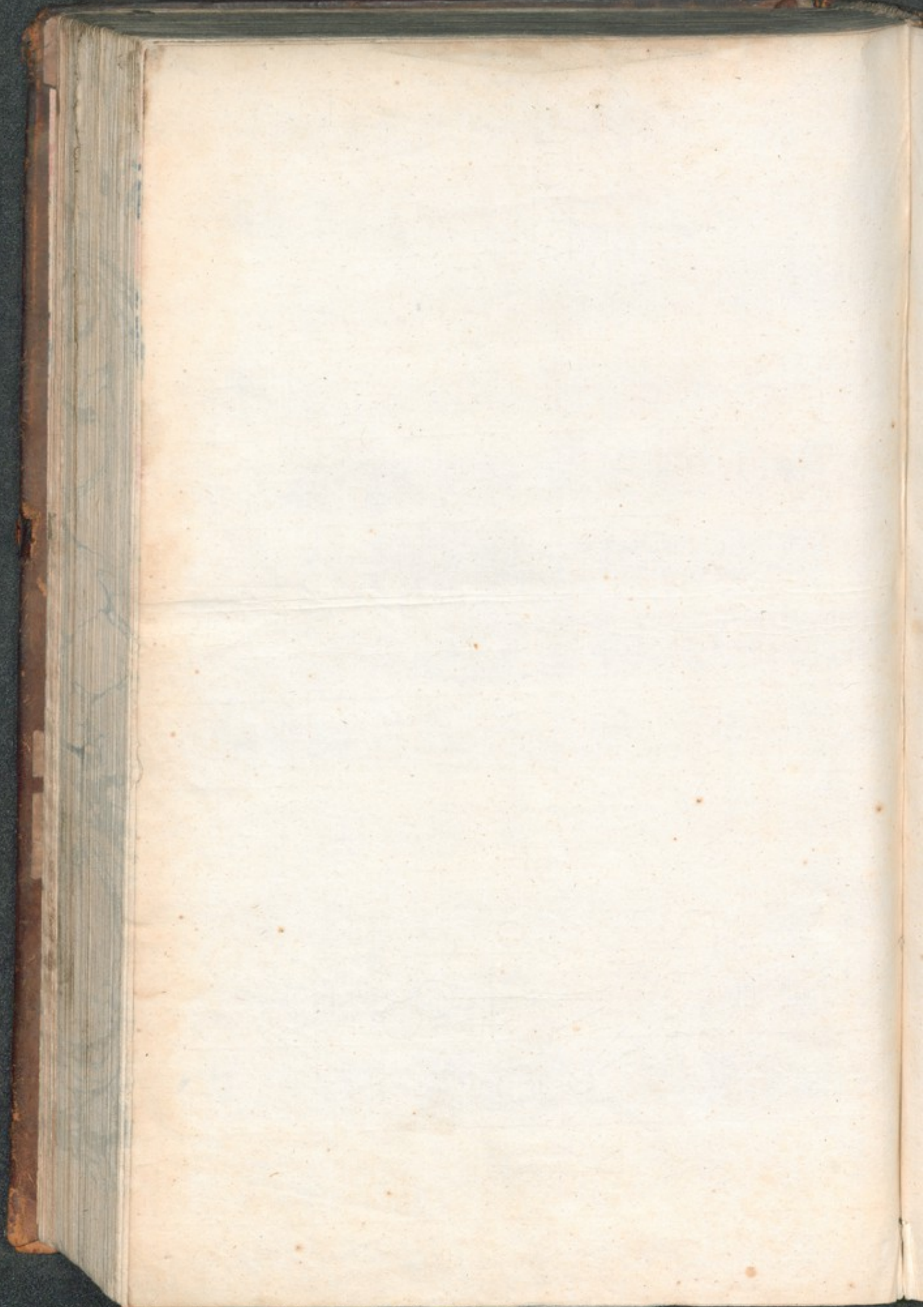

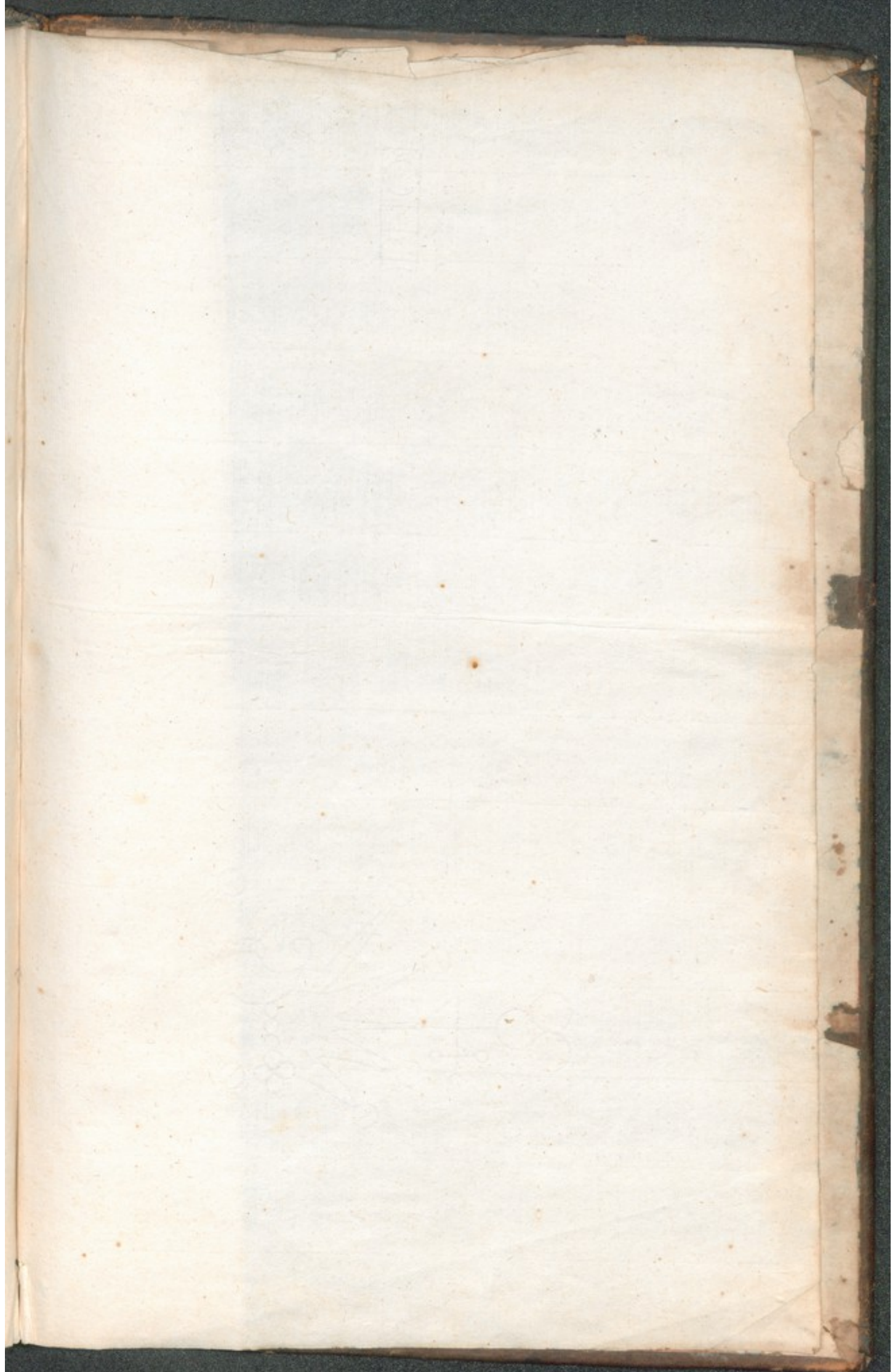

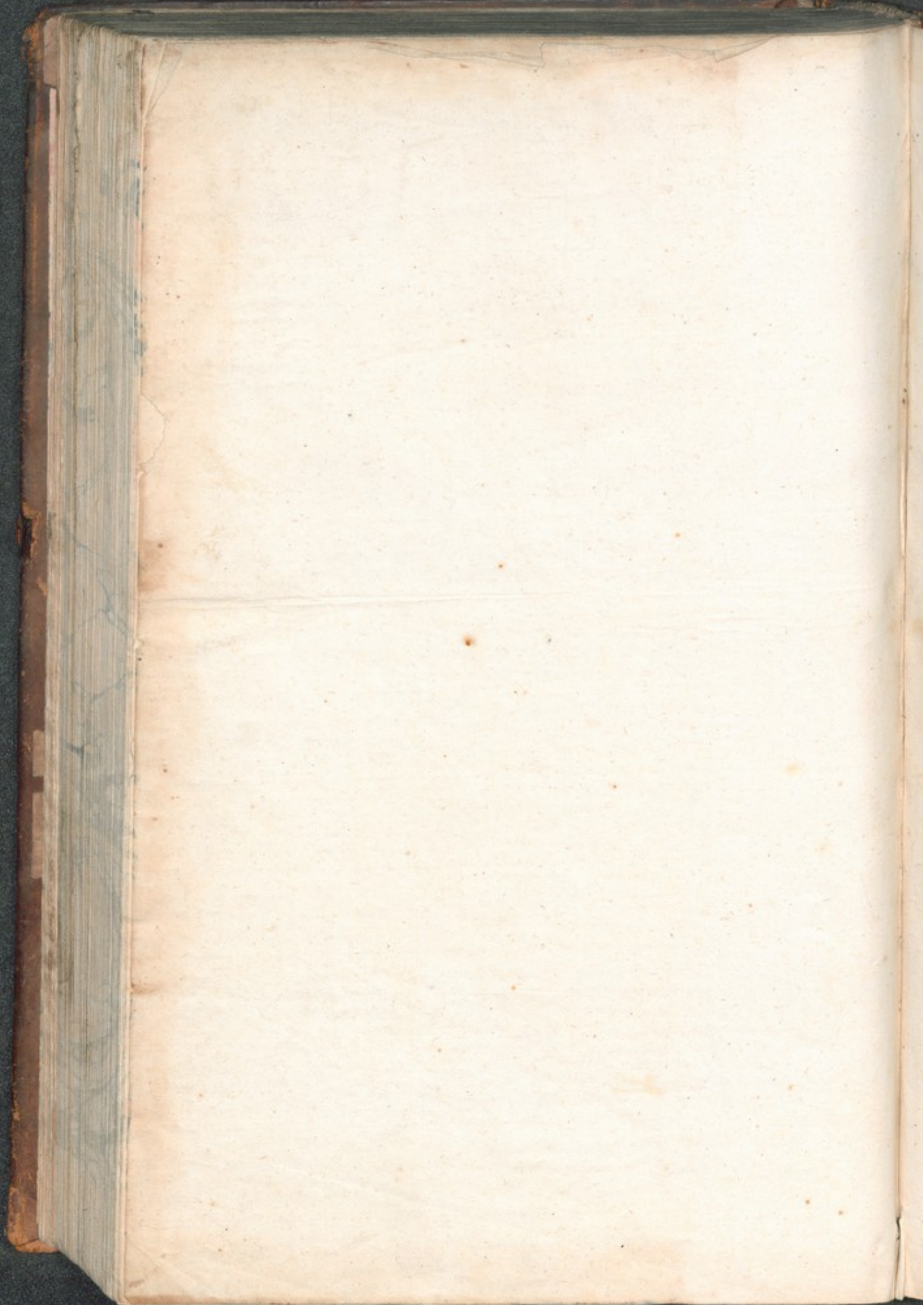

James Smith









