

Practica seu Liliū medicinalē / [Bernard].

Contributors

Bernard, de Gordon, approximately 1260–approximately 1318.
Tuppo, Francesco del.
Münzer, Hieronymus, -1508

Publication/Creation

Naples : F. del Tuppo for B. Geraldinus, 1480.

Persistent URL

<https://wellcomecollection.org/works/v8ssnagx>

License and attribution

This work has been identified as being free of known restrictions under copyright law, including all related and neighbouring rights and is being made available under the Creative Commons, Public Domain Mark.

You can copy, modify, distribute and perform the work, even for commercial purposes, without asking permission.



Wellcome Collection
183 Euston Road
London NW1 2BE UK
T +44 (0)20 7611 8722
E library@wellcomecollection.org
<https://wellcomecollection.org>

Hic Liber Nobilis in medicina est mei Jacobi monachi
 de felitubey arum medicus doctor / que mihi composui
 in prima civitate Neapolitana anno salutis 1483
 mense novembri

Continet in eo Practica excellens. Ita etiam
 medici. bernardi de gordonio. pro. lilio. Qui est
 divisus in tractatus septem

Tractatus primus q. e. de feb. ibz. venenis. lepra. apostoly
 morby vnguin. iunctantibz. tradit. et impet. fol
 31

Tractatus 2us q. e. de egritud. caput exterioribz
 et interioribz. gnet. capla 30 fol 42

Practica 3a que e. de passionibz oculorum aurium
 narium et dentium gnet. capla 26 fol 10

Practica 4a que est de passionibz mēbrorū
 spiritalium. gnet. capla 27 fol 100

Practica 5a q. est de passionibz stomachi et
 intestinorū. gnet. capla 27 fol 125

Practica 6a q. e. de egritudibz. caput
 pleuris. rem. et vnguin. gnet. capla 28 fol 145

Practica 7a q. e. de egritudibz. testiculorū et ovariorū
 et de ardore an. mēbrorū. caput
 pū capla 24 fol 148

Capitulum ultimum e. de decore

Inc.

493

1483
 1483
 1483

C

1
N
E
E

6629.6

569

Inc.

493

J, VII, 14

Inc.

493

Incipit liber Lili super practica medici-
nali editus per magistrum Bernardum de
gordonio Lege feliciter.

Inrogatus a quibusdā Socra-
tes quomodo posset optime di-
cere. Respondit. Si nihil dixeris
nisi q̄ optime scueris. nihil aut
optime scimus nisi qd̄ a nobis frequēter
dictum est. qd̄ cōmune est. & qd̄ ab om-
nibus receptum est. ¶ Et q̄ paupertas in
geniū diff. cilia et extrema non substat.
Idēo confidens de dñō sciētiā quedam
utilia cōmunia et facilia intendo ad utili-
tatem humilium p̄tractare librum. s. de prā-
ctica compilare. ¶ Et q̄ humilibus scri-
bo ex hoc superbi abiecti sint. separatū est
enim cōuiuium eoz. superbi enim non se-
dent in cōmuni mēsa cum aliis scripta cō-
munia contemnetes. imo erubescunt dice-
re aliquid ex quo semel dictum est. & tñ
dicit Seneca Numq̄ bene dictū nisi q̄ sa-
tis dicit. ¶ Et Oratius decies repetita plā-
cebat. ¶ Quia igitur memoria hoīs labi-
lis est q̄ cōmaniter dicit de practica hu-
milibus repetere nō erubescō. ¶ Qm̄ fm̄
Galie. vii. de ingenio. Nullus potest deo
melius approximari q̄ in ueritate studen-
do et pro ueritate ad honorez. igit̄ agnus
celestis qui est splendor et gloria dei prīsi.
hunc libruz intitulo lilium medicine. In
lilio enim sunt multi flores. in quolibet
flore sunt tria folia candida et sex genera
quasi aurea. ¶ Similiter iste liber cōtinet
septem partes. quaz prima erit aurea ruti-
lans et clara. tractabit enī de morbis ma-
terialibus. als̄ uniuersalibus. incipiēs a febrī-
bus. alie autē tres erunt cādidę et trans-
parentes. p̄pter grandem eaz manifestati-
onem. ¶ Inchoatus fuit liber iste cuz au-
xilio magni dei in preclari studio mōtis
pesulani. post annum lecture nostre. xxx.º.

Anno dñi. M.º. CCC.º. 3.º mense Iulij.
Particula prima huius libri cōtinet. xxxi.
capitula.

Capitulum primū de fe. in generali.

Ca. secundum de effimera.

Ca. tertium de causone.

Ca. quartum de terciana co.

Ca. v. de quartana.

Ca. vi. de sanguinea.

Ca. vii. de cotidiana.

Ca. viii. de fe. compositis.

Ca. ix. de ethica. fe.

Ca. x. de fe. p̄stulentialibus.

Ca. xi. de sudore.

Ca. xii. de uariolis.

Ca. xiii. de uenenis.

Ca. xiiii. de morfu serpentum.

Ca. xv. de morfu animalū reptiliū uene-
nosorum.

Ca. xvi. de punctura apum.

Ca. xvii. de morfu canis rabiosi. & ydro-
forbia.

Ca. xviii. de apostematibus generatis per
uiam aduersionis cum suis appēdiculis.

Ca. xix. de impetigine et serpigine.

Ca. xx. de porris et verrucis acroordini-
bus et lupinis.

Ca. xxi. de apostematibus frigidis.

Ca. xxii. de lepra.

Ca. xxiii. de morphea.

Ca. xxiiii. de scabie.

Ca. xxv. de pustulis.

Ca. xxvi. de solutionibus. vulneribus pla-
gis. et solutione continuitatis.

Ca. xxvii. de fluxu sanguinis imoderato.

Ca. xxviii. de morbis ynguuium sicut est
panariciū. spasmus. leprositās. albedo ma-
culata. feda cōtinuitas. fixura et fissura.

Ca. xxix. de incendio ignis & aque bul-
lientis.

Ca. xxx. de ragadīs et vlcenibus manū
et pedum.

Ca. xxxi. de itinerantibus et iter agentī-
bus.

¶ Ca. primū. de diffinitione februm.

Febbris est calor innaturalis mutatus in igneum. Calor est ibi loco generis. quia omnes fe. conueniunt in calore. Innaturalis dicitur ad differentiam naturalis qui est conseruatiuus. febrilis autem est corruptiuius mutatus in igneum. illud est loco alterius differentie constitutiue. quoniam quelibet mutatio que est incensio caloris. non facit fe. sicut est mutatio caloris per iram aut exercitium paruum. Sed quoniam mutatio est magna et leduntur operationes sensibiles et pro tanto dicebamus mutatus in igneum. Bene ergo dicebat Galen. fe. est calor innaturalis mutatus in igneum. Nunc autem cum fe. sit propria passio cordis corde supacceso. et infuso spiritus qui a corde procedunt vna cum sanguine transeunt ad totum corpus. et calefaciunt ipsum vniuersalitē superius et inferius ante et retro extra et intra nisi accidentaliter impediat ut patet in lipparia. et simili bus. ¶ Et quia fe. est omnibus morbis molestior. sicut scribitur a. G. in fine. viii. de ingenio. ideo a fe. digne diximus inchoare. Nunc autem triplex est fe. in genere. effimera cuius subiectum sunt spiritus. putrida cuius subiectum sunt humores. et ethica cuius subiectum sunt membra solida. Februm autem sicut et aliorum morborum quatuor sunt tempora. scilicet principium. augmentum. status. et declinatio. ¶ Qui autem differentias continuas generum et specierum februm scire uoluerit et cognitionem temporum morborum. put distinguuntur a parte digestionis et positionis morum. vadat ad librum de pronosticatione. ibi enim cum auxilio dei fideliter aggregabimus dicta. Y. G. et Auique. et aliorum. nunc autem intentio nostra est a fe. effimera inchoare.

¶ De fe. effimera.

Effimera est fe. ex distempantia spirituum procedens ultra diem tertium secundum sui naturam minime se extendens. ¶ Circa istam materiam quinque sunt attendenda. Primum est de causis effimere. secundum de signis. tertium de pronosticatione. quartum de curatione. quintum de dictorum clarificatione. Licet enim secundum Auique. cause effimere sint multe. sicut est fluxus superfluous. usus coitus. ira. crapula. fames. vigilie. sine copis et multa alia consimilia. omnes tamen ad quatuor causas possunt reduci. Causa. ¶ Prima igitur causa effimere sumitur a causis extrinsecis actu uel potentia calefacientibus uel poros claudentibus. actu calefacientibus ut est caliditas solis uel ignis aut balnei aut stupre cum rebus calidis. aut balneum sulphureum aut cum aqua frigida. et breuiter de illud quod claudit poros et intus retinet uapores. ¶ Nunc autem intelligendum est secundum diuersitates uaporum et corporum diuersae fe. generantur quoniam si corpus est calidum et siccum et uapores sunt calidi et siccum retinentur propter pororum clausuram et similitum tunc de facili fe. effimera generatur. Si autem corpus sit calidum et humidum et uapores calidi et humidi retinentur tunc de facili fe. putrida generatur. ¶ Secunda autem causa effimere est cibi et potus materia calida. sicut est uinum purum forte antiquum. allia et cepe et biper cufor. et similia. potissime non consueta. ¶ Tercia causa est motus aialis et corporalis. sicut est exercitium ira. et huiusmodi alia similia. Quarta causa est apostema inguinum et ascellarum et similitum. si sunt alie cause ad istas reduci possunt. Signa. ¶ Signorum effimerarum quedam sunt generalia quedam specialia. generalia sunt ista. non enim uenit a causis antecedentibus sed primitiuis. et ut plurimum non uenit cum rigore. et pulsus et urina modicum distant a naturali colore in tactu non est pungitius nec mordacius. quoniam est sicut calor uati. aut illius qui multum

laborauit. et ut plurimū terminatur cū su-
dore naturali humoroso. Et dicit Auic.
q̄ si ponat̄ in balneo z nō euenierit aliqua
oxripilatio q̄ tunc ē signū effimere. ¶ Si
gna aut̄ specialia sunt ista si eueniat ppter
solem et siffa. tunc sunt caput et oculi cali-
di si tangunt̄ etiam facies et cutis. & pul-
sus accedit ad uelocitatē. Si aut̄ ppter fri-
giditatem pueniat mutatur pulchritudo
coloris faciei z transit in liuorē. ¶ Si autē
ex sticticis et oppilationibus puenierit tūc
cutis sicca inuenitur z quasi tensa. & si cu-
tis tangat̄ inuenit̄ calor obtusus. et si diu
teneatur sentit̄ calor acutus. ¶ Si aut̄ eue-
nerit ex cibis et potibus calidis sentit̄ cali-
ditas in regione epat̄ & vrina est tincta
Si aut̄ ex labore fatigatio et debilitas est
in toto corpore et dolor in iuncturis. Et
si ex ira oculi eminent z facies rubicunda
Si ex tristitia oculi sunt concaui. Si ex ue-
neris inueniunt̄ interiora calida tensa et
desiccata. & si ista specialia signa nō suffi-
ciant recurramus ad indicia patientis. De
causis primitiuis nō est multū curandum
qm̄ ingenia curandi morbos nō habemus
ex causis primitiuis sed ex morbi essentia
et membri natura. et siffibus. Sicut testat̄
princeps methaphisicoz. G. ix.º. et. x.º. de
inge. c. iiii.º. licet aliqui credāt magnā phi-
losophiaz inuenisse si p̄ signa corporis pos-
sint ad causas p̄mitiuas deuenire. et tñ ad
curationem nō faciunt sed bñ faciunt ad
noticiam. j.º. g. Ponamus nos q̄ cutis paci-
entis effimera est dura et aspera et rigida.
et oppilata morbo ergo cognito oportet
medicū calefacē subtiliare z aperire ex
quacūq̄ enim re factū fuerit siue sumach.
siue gallas siue alumē habeat in se aut bal-
neum aque frigide aut niuis aut cōsimiliū
¶ Postq̄ igitur morbum cognosco curare
possum quēcūq̄ fuerit causa primitiua. nō
igitur ualent ad curandū licet ualeant ad
cognoscendū. qm̄ postq̄ scio q̄ aliquis bal-
neatus est in ags stipticis tam scio q̄ por-

2 8
sunt condepsati. se aut̄ effimera secundū
Auic. est facilis curationis. et difficilis co-
gnitionis. Pronosticatio. ¶ Cognoscens
ergo poterit predicere q̄ si se. erit bone ter-
minationis et cite. qm̄ effimera de sui na-
tura non durat nisi p̄ nnum diem natura-
lem. et p̄pterea denoiat̄ ab effimeron gre-
ce. latine piscis dicitur. Iste enim piscis ea-
dem die qua oritur morit̄. et ita est d̄ se.
ista. de natura enī sua nō durat nisi xxiiii
horis et tunc terminat̄ cum sudore uapo-
roso non plurimo. tñ ppter maliciā regi-
minis et naturam corporis aliqñ extendi-
tur usq̄ ad quartū diem inclusiue. ultra au-
tem non. & si extendit̄ ultra non est effi-
mera. ¶ Et ideo si post quartū diem non
quiescit z pulsus est diuersus et urina indi-
gesta signū est transitus in putridā. potissi-
me cum fetore eoz que egrediunt̄ a cor-
pore. ¶ Si aut̄ corpus est siccum et aridū
in tactu timendū est de ethica. Non igit̄
se. effimera negligatur q̄ propagines malas
gignit. Curatio. ¶ Patientes aut̄ effime-
rā quo ad curationē in multis cōueniunt.
In priuis q̄ de cibis facilis digestionis.
sicut est ordeatū vel pulla parua et vinūz
album cum multa aqua. et nō utatur aliq̄
cibo donec in declinatione se. fuerit tñ ad-
uertendum fm. G. x.º. de inge. q̄ in exte-
nuatis est aliter operandū. Si enim inueni-
atur corpus colericū extenuatū qd̄ labora-
uerit et fuerit in sole calido. et siffibus. &
incurrat se. nullo modo triduanū ieiuniū
imponendū sed statim cibus est tribuendus
aliter enim cadit in ethica vel mortē. vir-
tute uero constante nō desit cibus nisi in
declinatione. ¶ Conueniunt etiā effimere
in balneo. qm̄ in declinatione se. possunt
oēs balneari. nisi q̄ cauēdi sunt qui ad se.
putridam sunt parati. sicut opilati z reple-
ti crapulati et patientes catarruz. nisi esset
catarrus adustus sicut dicit Auic. qm̄ in
in tali catarro posset fieri bal. in declinatō-
ne. ¶ Curatio autē specialis potest esse q̄

aliter in colericis. aliter in frigidis. aliter in
oppilatis. et aliter in crapulatis. et ita de ali
is. ¶ Si igitur aliquis incurrat effimeram
propter causas. ca. vtatur frigidis. potissi
me in capite si fuerit ppter solem et iram
et similia. si fuerit catarrus. R. ros. ru. ele
ctarum lib. s. omnium sandal. ʒ. s. camo
mill. ʒ. ii. aque fontis. lib. ix. aque ros. ʒ.
iii. aceti. ʒ. i. bulliant leui inundatione et
recipiat fumum per nares. ¶ Si autem fue
rit dolor capitis et instantia vlgularum et
calor tunc. R. se. papa. albi. ʒ. iii. olei ros.
ʒ. iii. aceti. aque ros. ʒ. i. suci lactuc. suci
portulac. añ. ʒ. s. misceantur lento igne si
cut decet. et panni intincti fronti et tem
poribus applicentur. aer domus in frigidis
cuz multa aqua et salicibus et aceto et ne
nufar. et similibus. locus eius sit subterra
neus non reumaticus. et porte domus sint
ex parte septentrionis. In declinatione aut
balneetur in aqua calida dulci. vbi sint ro
se. camomill. et nenufar. et melilo. dein
de ciba cum ordeato aut auenato aut ami
do. aut prunis. et similibus. aut pulla. vtae
uino debilissimo cuz multa aqua. et sit to
tum in frigidatum in medio profundu pu
tei. aqua haufibili. deinde dormiat et qui
escat. Si autem ueniat ppter frigiditatem
et pororum clausione ponatur in domo te
perate caliditatis et temperato modo co
operiatur et suauiter fricetur. ¶ Et in decli
natione si est cum oppilatione fricetur. et
sudet in aere calido. ponatur in aqua vbi
sit camomill. melilot. deinde cibetur ex
auiculis minut et pullis et vino. nisi esset
timendum de forti oppilatione cum pleni
tudine corporis. ¶ Et intelligendum quod ubi
est fortis oppilatio et plenitudo timemus
de se. putrida. tunc facienda est flemotho
mia. Aliter autem in aliqua effimera non
conuenit euacuatio nisi in crapulato aut for
titer oppilato. aut repleto. ¶ Et si fuerit effi
mera ppter cibos calidos. ponantur frigi
da supra regionem epatis. Si autem causa

fuerit frigida et cum catarro. tunc suffici
enter vngatur caput cum thure in plus et
refina in minus. ¶ Et si ex ira. inducatur
mansuetudo. Et si ex tristitia leticia. et si
milia reducantur. Si ex fame detur cibus
temperatus sicut oportet. Si ex sincopi co
fortentur membra principalia. et ita de ali
is per contrarium reducantur. ¶ Sed quia
frequenter effimera ex oppilatione ducit
ad putridam. ideo fumentur deinde stu
phetur. et fricentur cum farina ordei et tri
tici. fabarum et nitri. et si acciderit quod pate
retur aliquam orripilationem in balneo non
stet in ictu oculi. sicut dicit Auicenna. ¶ Si
autem aliquis fuerit crapulatus et postea
exercitetur fortiter. aut stet ad solem cali
dum et sint uene stricte et uero fumosa. ti
mendum est de se. putrida. sed raro acci
dit in cructuatione acetosa. tamen si cibus
est in stomacho fiat uomitus. et postea si
venter non lapsus fuerit fiant suppositoria.
aut cristeria. Deinde in declinatione bal
neetur. postea cibetur. quoniam longa absti
nentia conuenit ei in crapula nauseatiua.
materia digesta potest fieri effimera. se. au
tem absente confortetur digesta stomachi cuz
dyatrion. pipereon. dentur sibi pisces petri
ni et pulli. ¶ Crapulato autem et nauseato
melius est si superueniat fluxus uentris spon
taneus. Si autem fuerit propter apostema
emuttorio principalium membrorum. aut
propter cancrenas aut scabiem. et similia.
precipiatur abstinentia effimera et farmacia.
et curentur ista sicut debent curari. Cura
tio autem ponetur in suis locis. Et quia ra
rissime vocatur medicus ppter effimeras.
ideo de curatione eius amplius non curo.
Clarificatio. ¶ De clarificatione eorum
que dicta sunt et dicenda oportet breuiter
multa intelligere. et ideo intelligendum est
secundum intentionem. Ga. in libro suo de
differentiis. quod in corpore humano non sunt
nisi tria membra. scilicet solida. humores. et spi
ritus. et si hec sufficiunt a se. sumuntur. quoniam

si membra solida calefiant primo et subiectiue sic est ethica et assimilatur calori parietis in balneo sicut Avicenna. Si autem humores primo et subiectiue calefiant sic erit putrida. et assimilatur aque balnei. ¶ Si autem spiritus primo et principaliter supercalefiant sic erit effimera. & quia non sunt nisi tria substantialia. ideo omnes fe. non sunt nisi tres. & ex hoc quod nulla fe. potest post se dimittere effimeram. licet fiat econuerso pro tanto quoniam cum in qualibet quodlibet calefiat non tamen subiectiue. et ideo una non est alia. Si ergo cesset quod est in solidiori. cessabit quod est in subtiliori. Si ergo cessabit calefactio membrorum et humorum cito cessabit et spirituum. et ideo nulla dimittit post se effimeram. econuerso potest bene fieri. licet ergo cesset calefactio spiritus ut subiectiue. non propter hoc alioquin. ¶ Relinquitur ergo quod omnes fe. possunt sequi effimeram. effimere autem nullam. Secundo intelligendum. quoniam licet fe. dicatur calor innaturalis. non propter hoc erit causa et effectus cum causetur a naturali. quoniam calor qui est in minera est causa. et calor qui est in actu inflammatus in corde est effectus. et per illum diffinitur. ¶ Tercio notandum quod calor naturalis et innaturalis et fe. possunt esse idem substantientibus hanc viam et per hunc modum. quoniam sunt idem specie utrobique enim est calor. et ideo numero quoniam in eodem subiecto sicut in calore influente qui a corde procedit accenso. quoniam nihil aliud est fe. nisi calor innaturalis mutatus in igneum. erunt igitur idem numero quod in eodem subiecto. nec pro tanto sunt contraria in eodem quia contraria sunt uel quasi & ita bene possunt esse sicut sunt in quolibet mixto. et pro tanto alia contraria contraria simul ex una generant noniam species sicut est fe. Alii autem dicunt quod differunt in se et in radice. quia unus viuificat et alter mortificat. & ita possunt stare. quod in quantum trahit ad

dispositionem naturalem viuificat et dirigit materiam cibi et materiam morbi. in quantum enim trahit ad dispositionem in naturalem corrumpit et mortificat. ¶ Et est tercio notandum quoniam supposito quod calor et spiritus differant quoniam forte non differunt. sed supponamus gratia materie quod differant. non tamen propter hoc aliqua fe. erit in calore naturali. quoniam quocumque modo sit utrumque est tenendum quod sit labor virtutis. & ita non erunt due fe. cum sint simul. et simul instrumenta nature in flament et simul sint delatores. ¶ Quarto intelligendum. quod effimera sequitur si frequenter apostema inguinum et ascellarum & similia quod alia pro tanto quod sunt emuntoria membri nobis. et ideo de facili inflammantur spiritus et cum hoc sit effimera. quod illa materia non est sic putrefacta. alia autem apostemata ut sunt furunculi. scabies. et similia que generant magis materia corrupta et putrefacta et potissime quando est in interioribus putrefacta. & ideo talia sequitur fe. putrida. & pro tanto dicitur. Y. in bubonibus. omnes fe. male propter effimeras quod materia tunc quando est effimera videtur peccare magis ratione quam titatis quam ratione qualitatis. ¶ Quinto videndum est quomodo ad nauseam tristitiam. somnum sincopam et alia multa contraria sequitur fe. cum habeant infrigidare. Dico quod hoc est per accidens. nausea enim potissime fit propter coleram ubi fumus acuti et calidi et siccissimi resolvunt quod supercalefiunt. In aliis autem propter spirituum concussione pororum clausione. et similia. ¶ Sexto notandum quod ut plurimum effimera non est cum rigore pro tanto quia non est ibi materia orribiliter putrida infecta. ¶ Septimo intelligendum quod cum dicitur quod in effimera ex calore ponuntur flores frigidi in lecto Intelligendum est quantum est de presenti ad alterandum aerem circa lectum non quod tangat carnes nudas. quod tunc esset timendum

de clausione pororum. et ita de putredine
¶ Sed octauo notanduz est q̄ in curatiōe
effimere non cōpetit coytus. q̄ timenduz
esset de spiritū inflāmatione. sed de ista
materia nolo ratiocinari timēs p̄lixitatē.

¶ De causone.

Causon est se. cōtinua de colera
intra vasa existens in mēbro no
bili vel loco proximo cordi. se.
causon causatur. aut de colera rubea pura.
aut de ffate falso. ita q̄ colera aliquando
peccat plus ratiōe sue quantitatis. aliquan
do ratiōe sue qualitatis. aliquando ratiōe
vtriusq̄. Inflāmatur ergo fortiter cuz co
lera rubea sit inflāmabilis. et plus. quia est
in stomacho aut epate aut locis proximis
cordi. & in hoc differt a terciana cōtinua
quia terciana cōtinua est de materia putre
facta in uenis remotis a corde. sed causon
in proximis. & ideo causon interpretatur
incendium. & ideo raro uenit in senibus.
et si uenit est signum perditionis. In iuue
nibus autem uenit ut plurimū. et si conue
niant alia particularia tanto fortius fit eti
am de ffate falso s̄m. Auic. putrefacto z
inflāmato in eisdem locis. ¶ Et tūc signa
sunt calor nimidom incendium z infāma
tio in toto corpore cum inquietudine et
malicia anhelandi ās tollerandi. et multj
pernecabilibus accidentibus. sicut est frena
sis. ās extasis. instantia uigiliay. aliquādo
somnia p̄fundus. nigredo et ariditas līn
gue. sincopis. yctericia. tremō. fluxus uen
tris. et aliquando retentio egestiōis. pul
sus paruus et uelocissimus. vrina rubea et
subtilis. tamen urina multiplicat̄. diuersifi
catur. quoniam aliquando est a principio
cruda p̄pter oppillationis multitudinem.
aliquando tincta p̄pter resolutionē colere

aliquando liuens et turbata p̄pter multi
tudinez putrefactionis. ¶ Et si sit causon
de colera citrina aut ex ffate falso omnia
erunt remissiora. et afflictio z alia omnia
particularia p̄porcionabiliter ffati. & quia
affligit. xv. horis. et aliquando uidetur in
terponere sex & quia tempus est yemale
et dicta sibi conueniens precessit. z talia si
milia. ¶ Pronosticatio. ¶ Hec egritudo
est breuis curationis ās afflictionis et cuz
seuissimis accidentibus. et si omnia bona
signa appareant a principio mōbi liberabi
tur in die quarta aut infra. et si mala tunc
moriatur in quarta aut infra. aliquādo au
tem extendit se usq̄ ad septimaz. Ista au
tem egritudo non potest prolongari. quia
natura non patitur morbi p̄lixitatem et
molestationem accidentium. ¶ Signa au
tem mala et bona nō oportet hic apponerē
alibi enim a nobis posita sunt. Y. autē uo
luit pronosticari quibuscumq̄ in causoni
bus tremores sunt alienatio soluit. Cu
ratio. ¶ In curatione autē oportet ibi cō
uenire causam morbi et morbu et essen
tiam morbi et naturā accidentium. Quia
igitur causa huius est putrefactio cuz for
ti oppillatione. In primis remoueat̄ oppi
latio fricando pectus uentrem et latera. z
partem que magis dolet cuz aceto albo et
oleo de camomilla. et aqua ros. et hoc cuz
suauibus fricationibus et longis s̄m ipsuz
morbum oportet infrigidari et in flāma
ignis extinguere et nimiam subtilitatem
materie ad quandā mediocritatem addu
cere. & hoc est contra maleficos z fascina
tos qui nō opinantur ingrossationez subti
libus cōpetere. tunc. ¶ R. lentiginis aque
fontis portulacj. ungulē caballiē. añ. ʒ. iiii.
ros. ru. electay. sandal magazir. spodiū flo
rum nenufar. añ. ʒ. i. aque ros. lib. ʒ. aque
fontis. lib. i. et. ʒ. panis zuccari. libr. i. vini
maloy granatoz. ʒ. ii. fiat sirupus clarifica
tus & cōdiatur lento igne sicut decet. Di

gesta materia purgetur cum cassia. aut ta
marindi. miroballi. et similibus. ¶ Et si
esset de fstate falso addatur apium. brusti.
spagi. et in scirupo et in laxatiuo addatur
rebuli. ordinetur enim cura fm tempora
morbi. ¶ Si eniz egritudo terminetur in
quarta aut infra nullus cibus penitus def.
si virtus tollerare queat. Si autem egritu/
do terminetur ante quartu aut vltra. aut
virtus non posset tollera detur cibus sibi
secundum conuenientiam particularium.
¶ Materialia autem sunt ista. f. fucus ma
lorum granatoz. sciropus iulep. ptisan^{ti}a
ordei colata aut non colata. lac amigdal.
brodium cicerum. lactuc. portu. panis lo
tus in aqua frigida. brodium parue pulle.
cum multitudine lactuc. ordeatuz. aue
natum. amidum. aut hoc vel illud indu/
strie medici relinquatur. quoniam aliqui
sunt fortes plus et minus fm naturaz eta
tis complexionis tempore et regionis et co
stitutionis et officii qd exercet. ¶ Ex his
autem et aliis ingenium dietandi et regē
di elicit a medico regenti sapienti. & for
ma totius regiminis fm doctrinam. Ga.
in regimento acutoruz. fm illam partem
quo sumpto si dolor loco iniecit. et dicit.
& non solum cibus ordinatur secundum
tempora morbi. sed etiā medicina. Quo
niam aut ista egritudo est periculosa et cu
terribilibus accidētibus et timemus ne au
geatur malicia accidentium in statu. ideo
bonum est ut in principio euacues. ¶ Rx.
floy. bor. viol. añ. ʒ. i. prunoz. xxx. fiat
decoctio. et in decoctioe resoluatur cassia
fina miroballi. tamari. añ. ʒ. i. et detur ali
quantulum ante aurora. in statu uero vel
aliquantuluz ante statum nihil fiat nec ci
bus nec potus nec medicina nec aliquid ali
ud. in fine autem status si uidetur q natura
esset sopita in expellendo. bonum esset
ipsam excitare. et hoc diuersimode secun
dum q natura ad diuersa mouetur emun

tuoria. ¶ Si autem moueret natura mate
riam ad superiora. tuc adiuuemus naturaz
cum setis porcinis circa nares subito intro
intromissis. Si autem ad stomachum cuz
uomitu. Si autem ad intestina cum suppo
sitoris et cristeris circa illas partes. Si au
tem ad uias vrinales cum diureticis et fri
cationibus circa illas partes. Si autē ad to
tum corpus cuz temperitate calis. ffomia
autem numq fiat. et si debeat fieri hoc est
de raro contingentibus. videlicet ratione
complexionis uel aliorum particularium.
¶ Viso ergo de causa morbi et temporib.
videamus de accidentibus. et primo
de frenesi. quoniam frenesis est morbus p
necabilis in omni genere suo fm G. ¶ In
principio ergo ponantur stupe canapine
carminate a maiori comissa capitis usq
ad oculos et aures intincte i suco maurel
le. lactuc. et aq ros. et aceto. et sicut actu
tepida. et postq xxiiii. horas trāsiuerit po
natur catulus scissus uiuus supra caput per
spinam dorsi vel pulmo uerucis. z si non
habetur tanta copia calefiat in aqua. extra
hatur pulmo ab ariete subito uiuo p dor
sum et capiti applicetur. Si autem frenesis
abs se. cessauerit et alienatio permanferit
propter incuneationem materie. fomentē
tur caput frequenter ex alto cum aqua de
coctionis camomill. melis. ordeum. viol
et similibus. ¶ Et si assit stupor ppter mlti
tudinem vaporum ascendentium ad ca
put. fricentur fortiter extrema et fiant li
gature dolorose in extremitatibus. Si aut
assint uigilie. Accipe semen papaueri albi
et distemperetur cum albumine ouorum
et aqua ros. et pani intincti fronti et tim
poribus applicentur. Apponatur ergo em
plastrum cum rubea troiscata circa fron
tem et tempora. ¶ Contra sitim et ardo
rem z ariditate lingue fiant sacculi de psil
lio et semine citonioz et ponant in aq et
et teneantur super lingua. aut folia portul

infrigidata in aqua. vel frustuz latū tenue
pomi in aqua. infrigidatuz et positum su
pra linguam z frequens ablutio oris cum
aqua frigida cum modico aceto valde cō
fert. etiaꝝ mundare linguā aut os cum aq̃
calida aſs candula. aut cum manutergius.
et q̃ abluat cum multa aqua et pauco ace
to et melle. et confert etiam multū siti et
febri aerem frigiduz attrahere. infrigideſ
aer et humectet cum multa aqua. aceto.
asperſis et foliis vitis albe. et cānax et ſali
cis et nenufa. et ordīneſ amphora cadēs
de alto que cotidie aquā p se habeat sicut
ſciſtis cum calamo sic pforato. pars autem
longior ponat in aqua et per aliaꝝ fiat for
tis tractus. z post non cessabit et casus aq̃
supra peluim reddat patienti dulcoratam
melodiam. ¶ Si aut ycteritia uenerit añ
septimum diem cōmedes ipsum ad dñm
et si post cureſ sicut inferius dicitur. et ab
luatur facies cuz aceto albo et tepido et vi
no maloz granatoꝝ tepido supra oculis se
pe inroretur. ¶ Si aut uenerit ſincopis in
roretur cum aqua roſ. et odoret cāphor.
ſandaſ. et aqua roſ. illa etiā ponatur circa
pectus. et detur sibi panis intinctus in ui
no cuz aqua roſ. multa. aut ſuco citonioꝝ
aut acetositate citri. aut lardeſ et aſſet gal
lina et aspergatur aqua ro. vbi fuerit am
bra. et garioſaſ et odoret eam post solum
modicum tranſeundo. cauendo ne ex his
supercalēfici possit. odoret etiaꝝ ſandalos
magazir. et fricentē extrema. et multa con
similia fiant. ¶ Si aut uenter nimis fuerit
laxus detur ſcirupus mirtinus vſ ſcirupus
de citoniis. ¶ Si uero conſtipatus fuerit fi
at criſtire aut ſuppoſitoriū. detur sibi ſciru
pus iulep. uel viol. et ſiſia. Clarificatio.
¶ Mirabilis videt quō in cauſone vbi ē
vltima inſſamatio quō poteſt eſſe mate
ria cruda. Dico q̃ poteſt eſſe aliquo iſtoꝝ
modoꝝ. aut q̃ colera eſt citrina aut q̃ fle
gma eſt ſallum. aut q̃ ratione crapule no
uelle pōt eſſe materia cruda circa pmas ue

nas. ita q̃ iſta materia nō eſt ſubiectū fe.
Sed colera rubea pura putrefacta in locis
proximis cordi et cruditas eſt circa epar.
de ſſate ſalſo aut colera citrina. dico q̃ po
teſt eſſe magna putrefactio z ita fortis ca
lor. aut quia oppilatio magna. aut quia in
uenis pulmonis aut epar. aut ſtomaci. aut
in locis uicinis cordi. et ita eſt inſſamatio
magna. cruditas autem eſt ex parte mate
rie. ¶ Secundo poſſet aliquis dubitare de
vuis yemalibus quemodo poſſunt cōpete
re. Dicendo q̃ poſſunt cōpetere ratione ſi
tis. cui pertinet frigiduz. aut ratione fortis
appetitus. Iuxta illud paruz deterior eibus
et potus. ¶ Tercio poſſet aliquis dubitare
ſi colera poſſet inſſamari in ſe. ſine putre
factione. ſicut ſanguis in ſinocha. dico q̃
opiniones ſunt. tamen mihi uidet q̃ mul
tum diſtet coſa a temperamento. ideo dū
accenditur de ſacili corumpit z putrefit.
Sanguis tamen dum excedit poteſt facer
ſe. ſine putredine cum nō diſtet multum
a temperamento. ¶ Quarto intelligendū
q̃ cauſon eſt egritudo magis periculosa in
ſenibus q̃ fortis eſt ignis qui in aqua non
extinguitur. ſed in iuuenibus minus q̃ in
ſenibus. et plus q̃ in puen ſm Auic. quia
licet ſit in iuuenibus cum cōuenientia par
ticularium. ſ. ex conuenientia cauſe et par
ticularium et accīdentium. tamen quantū
eſt de particularibus ſubſequentibus et cō
comitantibus diſſoluitur corpus et uirtus
et egritudo eſt multum periculosa. ¶ In
pueris autem eſt humiditas que reſiſtit ca
lori vehementi diſſoluēti. qd̃ quidem nō
eſt in iuuenibus. ¶ Quinto notandū eſt.
q̃ bolismus poteſt eſſe in cauſone quantū
eſt ex ſtomachi debilitate et corpis diſſo
lutione. ¶ Sexto aduertēdum eſt q̃ aqua
frigida mirabiliſſime poteſt cōpere in cau
ſone cum iſtis particularibus q̃ uirtus ſit
fortis et materia digeſta et q̃ morbus ſit
in declinatione. & q̃ non ſit oppilatio.
nec etiam ſit cruditas materie. nec ſit

apostematio. et q̄ uehementissime sitiāt. et q̄ aqua sit frigida dulcis. et q̄ consueuerit q̄ una uice potet tantū quantum attrahere possit una uice sine attractione anhelitus. ¶ Et h̄ sunt que eligunt a. G. in regimento super illam ptem. hīs autē cum p̄feticī sunt. ¶ Septimo aduertendum q̄ f̄fomia consilio meo nō debet fieri ut uideatur qm̄ auferretur frenum colē et igniretur materia multum et inflammatur et redditur magis cursibilis. nisi forte corpus esset p̄fectoricū et opp̄sō fortis. et similia. Etiaq̄ retineas consilium Auicē. qui dicit de f̄fomia q̄ tardetur quantum est possibile.

¶ De febre terciāna.

Terciana est fe. putrida de incensione colere generata. Intelligendum q̄ duplex est causa. quedam est cosa ru. pura. quedam non pura p̄pter f̄fatis admixtionem. et appellatur cosa ru. notha. Preterea aut cosa putrefit intra uenas et arterias. et generat continuā. aut ex et generat interpolatā. ¶ Terciana igitur generatur de rubea putrefacta in uenis et arteriis totius corporis. et in h̄ differt a causone. qm̄ causon ut dictum est causatur a cosa putrefacta in uenis pulmonis vel epatis aut stomachi. aut locis p̄ximis cordi. q̄ tunc generatur causon et oīa sunt intensiora in causone q̄ in terciāna continua et ideo curatio fere est eadem utrobique. ¶ Terciana autem interpolata de cosa putrefacta extra fit. et ideo pyodos et interpolationes habet. putrefit autem materia quando cōculcatur et caret euentatione et destituitur et supercalefit cor. aut quia fumus putridus petit cor. aut q̄ calefit pars post partē donec ueniat a minera usq̄ ad cor aut utroq̄ modo. calefacto aut corde simul cum toto corpore generatur febris. ¶ Terciana igitur cōtinua sub causone re

ponatur quoniam h̄c magis intēdimus agere d̄ interpolata. Signa. ¶ Signa terciāne sumuntur ex naturalibus. ut q̄ iuuenis coloricus. et sic de aliis. et sumunt a non naturalibus ut quia estas et tuenit et antecedit calor. et ita de aliis. et sumuntur a rebus contra naturam ut q̄ incipiat cum rigore. sicut si cum acubus pungeret corpus et est differentia constitutiva. et a principio rigoris pulsus est occultus et postea uelox et semper equalis. ut urina citrina et tenuis. et terminatur cum sudore ut plurimum. Signa autem terciāne nocte. sunt alia et alia iuxta naturam f̄fatis amixti. et naturam particulariū. Pronosticatio. ¶ Terciana uera terminat in septem pyodis. aut infra. et terminatur in. xlii. die. aut infra. et affligit. xlii. horis. aut infra. et interpellatur. xxxvi. horis. primus autem peryodus est debilis. et secundus fortior. et tercius fortissimus. et quartus in ultimo. Ibi enim est status et nequissima accidentia. quintus autem incipit debilitari. sextus autem plus. septimus autem modicus aut nullus. In principio poxissimi uenit uermis et in fine sudor. et q̄ ista egritudo uenit cum terribilibus accidentibus et nō patitur ignorantiam medici nec stulticiā infirmi. ideo ut scias melius futuris periculis obuiare. et ut honestitas medici conseruetur. melius est semper futura pericula predicere. Curatio. ¶ Ponamus igitur q̄ medicus post tercium paroxysmū sit uocatus. et uidetur sibi q̄ f̄fomia debet fieri. scirupos amministrari. et fiat totum per uia rationis. sed tamen nihil pronosticatus fuit tunc eueniens quartus poxissimus fortissimus. vere tunc astantes dicent q̄ f̄fomia interficit. aut postq̄ sumpsit sciripum semper est deterioratus. et ita factus erit ignominiosus. ¶ Sed si particularia in quolibet morbo predixerit medicus commendabitur et nihil sibi imputabitur. ¶ Sit regula igitur generalis. q̄ numquam operetur in

Med. li.

aliquo morbo nisi prius pronosticatus fueris non igitur pronosticatio est negligenda. Curatio. ¶ In curatione igitur oportet considerare morbum. et causas morbi. et naturam accidentium. et tempora anni. et naturam medicaminum. et naturam ciborum. Intentio igitur non est una sed multiplex. quoniam in curando oportet considerare causam. et materiam morbi. et dyscrasiam. etc. non est igitur intentio simplex sed composita. ratione igitur putrefactionis oportet subtiliter et aperire. ratione autem materie compeitur mediocriter ingrossantia. ratione autem dyscrasie competunt frigida et humida. Sed quia accidentia sunt multiplicia. sicut est inquietudo et vigilie et malicia. tollendi egritudinem. ideo talibus quodammodo oportet stupefactio. & ideo solum unum ista non potest complere. Igitur in scir° huiusmodi oportet multa ponere propter mixtionem & multitudinem eorum que dicta sunt in tercia uera. ¶ Rx. end. stano. lactuq. nouellarum et se. pp. an. ʒ. ii. quatuor se. frorum. maiorum et minorum mundorum et non mundorum. an. ʒ. i. ros. rub. flos nenufar. flos viol. an. ʒ. i. z. s. oim sand. ʒ. ii. aceti albi ʒ. iii. panis zuccari. lib. i. fiat scirpus clarificatus. iiii. qr. ¶ Materia digesta purgetur sic. Rx. flos bor. viol. an. ʒ. i. prunorum. ʒ. i. fiat decoctio. et in decoctione resoluatur cassia. mude tamar. an. ʒ. i. et detur in aurora. Ratione autem accidentium quantum est de uigiis incipimus a leuioribus. Rx. olei ros. nenufar. aque ros. aceti. albumen ouorum an. ʒ. i. lactis mulieris quantum oim. et panis inademacti fronti et temporibus applicentur. ¶ Si autem ista non iuuant paulatim est accedendum ad forciora. quare possumus addere pap. quoniam cum sua narcoticitate domesticus est ut dicit Auic. deinde accedas ad succum lactuq. marelle. mandragor. iusquiami. et filiiuz. & finaliter addatur opium cum succo et requie informet troiscus. et rubea troiscata. et si fuerit vi-

gilie cum capitis grauedine. oportet odorare camphoram. acetum. aqua ros. sandalos camoil. et similia humectantia. Si autem fuerit stupor fiant fricationes extremitatum dolorose. Et si fuerit motus inquietudo et clamor et reuolutio de latere in latus et malicia tollerandi suffumigetur cum narcoticis. ¶ Sed gratia oppilationis et putrefactionis fricetur ueter cum uino albo et oleo de camomilla et aqua ros. de reliquis autem accidentibus fiat sicut in causone dictum est. ¶ Electuria autem possunt esse zucar. ros. viol. dyadramenti fruz. triasandal. dyapap. et filia. ¶ Si autem fuerit tercia non uera addatur cum predictis apium brusti. spagi. et similia. iuxta convenientiam particularium. & si esset mulier aut flatibus. aut tempus yemale aut oppilatio multa. aut complexio medica. addatur rad. fen. petro. spice. scolope. lupuli. & in euacuatione possumus addere. mirob. reub. dyagidium. et similia iuxta convenientiam particularium. que non conuenit pertractare gracia breuitatis. ¶ Si autem loquamur de cura cuiusdam gratia temporis morbi tunc intelligendum quoniam de natura medicaminum est quod a principio dentur aliqua leuia laxatiua sicut cassia. et tamar. cum decoctione prunorum et viol. et post terciam acceptio nem ass. accessione potest fieri sformia. si alia particularia conueniant. ut fortitudo uirtutis et plenitudo corporis. In statu autem nihil fiat. s. nec cibale nec medicinale nisi aliquid aliud obuiaret ut sincop. et fortitudo sintocatis vel multitudo resolutionis et similia. ¶ De cibis autem des plus vel minus s. qd status distat plus uel minus. sed per comparisonem ad paroxysmum ante accessione per tres horas. etc. nullus detur cibus in accessione donec ueniat ad materie declinationem nisi corporis liquefactio impediret. ¶ Et prohibeatur somnus in primo proximi usque accessionis et potus. nisi molestatio accidentium impediret

Cibus autem qui eis competit dictus est in causone. s. ordeatum. auenatum. amidu portul. spinagi. panis. mica lota. lactuce. melo. cucu. pruna. mora. pira. poma cocta brodium. ciceru. et pullis. lac amigd. pulla parua. pisces petrini. et similia. Intelligendum cum hoc q. cum oia et fructus habeant humiditates aq. sas putrefactas vtilis est abstineri. Sed q. raro inuenitur aliquis ita obediens. ideo oportet multa concedere et cum diuersis operari s. diuersitate particularium. Accedamus igitur ad ea que sunt artis quantum erit possibile. quia forma regiminis ex concursu particularium con- surgit. Clarificatio. ¶ Si dubitaret aliquis in qua febre putrefactio est maior. Dic q. si loquamur de putrefactione maiori quo ad intensiorem accidentiu et furiam et accumen. tunc maior est in colerica. Sed si loquamur de maioriore. quantum ad continuitate et nulla interpollatione. tunc est maior in fe. sanguinea. Sed si loquimur de maioriore quo ad continuatione et difficile eradicatione est maior in flectmatica et melica. ¶ Secundo posset aliquis dubitare si competat uomitus in terciana dic q. in terciana et in omni fe. interpolata in principio poxi. competit uomitus. qm sensibilibus alleuiatur totus poxi. & potissimum si fuerit spontaneus. vel ex modo facili. puocatus. & aliquid purgatur de materia antecedenti et natura fit potes supra coniunctam. & hec videtur esse intentio Auen. ca. de quartana. & h. uidetur uel le. y. ubi. continue rigores sunt continue z fe. soluu. q. ad rigorem consuevit sudor sequi. uomitus. egestio. et similia. & tunc mundificabit corpus et fe. cessat. ¶ Et uidemus hoc sensibilibus q. cum aliquis patitur interpolatam et in paroxi. nulla est euacuatio. tunc in tempore interpolati-onis est totus grauis et ponderosus seu dolorosus et cum modica alleuiatione. ¶ Si autem fuerit mundificatus in tempore interpolati-

nis videtur sibi q. oino sit euacuatus. vtilis est ergo in prin. rigoris moderate uomitum. puocare sicut multu utile est in fine paroxi. prouocare sudorem. ¶ Tercio posset aliquis dubitare si oxizaccara et sirupus acetosus competant in terciana postq. subtiliant et materia terciarie est subtilis. ¶ Intelligendu q. ista materia fuit subtiliter declarata a nobis per intentione sup illo afforismo quibuscumq. in causone. breuiter tñ dico rationes tñ obmittendo q. in materia subtili non competunt subtilia quo ad sui digestionem. s. qd dicit Auen. ca. de cura putrida. in generali. imo competunt in grossantia. Et dicit Auen. q. ille qui dicit contrarium no est audiendus. h. etiam dicit. G. in. ii. de inge. fa. ¶ In terciana igitur quantum est ratione digestionis materie et discrie non competunt fra sicca sed magis fra humida. sed ratione opifonis et putredinis possunt competere oxizaccara. et sirupus acetosus. et q. cum istis ponuntur spodium et ros. et sisia alia. sicut dictum est in ca. de causone. ¶ Et ideo consuetudo mea est q. in talibus ego addam sirupu violaceum. gra igitur etatis aut fe. xus aut temporis. aut complexionis aut duricie splenis et opifonis. et sisia. Actores concedunt oxizaccara et sirupu acetosum. Sed quantum est ex parte materie et discrie simplicie no uidetur competere. Opiniones tamen sunt de ista materia. et ideo conscientie operantis dimitto. ¶ Quarto posset aliquis dubitare de chilo si putrescat vtruz causet fe. cum actores no faciant mentionem nisi de fe. putrida humoralis. Dico q. quantum in presenti cibus et humiditates terciarie digestionis possunt putrescere cu putrefactio sit in humidis et liquidis cu dissolutione currunt et transeant in natura alius humoris innaturalis p uiam alicuius ebullitionis sup calefactionis et adustiois facere possunt fe. et iste fe. putride semper erunt humores. ¶ Quinto posset queri

V. de de Vomitu
in p. d. d. d.

si vno humore corrupto alii corrumpantur. postq̃ sunt simul et generant simul. et sic corrumpent. Dico q̃ nō est necessarium. qm̃ humores sunt distincti ppter pprias formas et pprios situs et proprios motus et ita quilibet habet suū regimen et pprietatem et temperamentum. et ita pōt amitti caliditas temperata unius nō ppter hoc amittitur temperamētū alterius. quare nō est necessarium q̃ uno humore corrupto alii corrumpunt. ¶ Secundo intelligendo q̃ si iuxta p̃dicta aliq̃s dubitaret q̃ si melencolia corrupta oēs alii corrumpant eū resistat utraq̃ qualitas et ita cum sit fortis qualitas ex parte mēie et tñ corrumpit. ergo et oēs alii. Dico q̃ hoc solutū est qm̃ h̃ victo. temperamētū licet fortissime repugnaret non tamen ppter hoc alia temperamenta. qm̃ particularia que concurrūt cum ista non est necessariū q̃ cōcurrāt eū aliis. ergo zc. ¶ Septimo possumus notare q̃ eū humor corrumpitur et putrescit in carne et intestino et in epate et pulmone. et uentre. & breuiter in quacumq̃ cōcauitate fuerit preter naturam si ibidem caret euentatione et destituatur a regimine ibidē corrumpitur et ibidem erit minera. ¶ Et iuxta hoc intelligendū q̃ colera p̃ssina et eruginosa sunt tante perneabilitatis q̃ putrescere nō possunt añ enim ueniret mors. ¶ Et iuxta hoc intelligendū q̃ terciana uera de colera ru. naturali generata magis in regionibus frigidis generat. Sed tamē nota de colera innaturali generata. magis in regionibus calidis generat. quia ab agēte preter naturam causata est. ¶ Et iuxta hoc intelligendū est q̃ bene potest cōpetē ffomīa in terciana post tertium uel quartum poximum. ante uero numq̃. q̃ redderetur materia cursibili & fieret de simplici duplex. et de duplici cōtinua sicut uidemus frequenter. & licet nō euacuet materiam coniunctam antecedentem tamē euacuat.

¶ De febre sanguinis.

Sinochus est fe. continua de sanguine putrefacto intra vasa. Sinocha uero est continua que effimere pporcionatur de sanguine peccante ratione sue quantitatis. Intelligendum est q̃ cum aliquis cōsuetus est exercitari et subito dimittit exercitiū & utitur multis cibis et potissime sanguinem generantibus aut sanguinem aquosum sicut est sanguis generatus ex fructibus. tunc ex aliis z aliis sibi cōformibus generat et multiplicat sanguis. & si peccet parū ratione sue quantitatis generat fe. effimerā continuā pporcionatā ex sanguine nō putrefacto in quo si fiat ffomīa non cadit in putredā. sicut scribit. G. in. ix°. ¶ Si autem habundet sanguis et peccet ratione sue quantitatis vel in male qualitatis generat cōtinuā ex sanguine putrefacto qui sinochus dicitur. Vnde. p. Sinocha de multo. sed sinochus de putrefacto. ¶ Et habet tres spēs. f. Augmasticam. que sensibiliter pcedit ascondendo et augmentando. in qua maior est dissolutio q̃ resolutio & deterior inter omnes. Secunda species epimastica que sensibilibiter procedit diminuendo. & est aliis salubrior. q̃ est maior resolutio et cōsumptio q̃ dissolutio. Tercia autem species uocatur hotena. ubi oīa sunt equalia. equalis enī est dissolutio resolutioni. Et iste tres species sunt in qualibet dīctarum fe. sicut declarauimus sup̃ lib̃rū de differentiis fe. ¶ De fe. autē sanguinea opinatus est. G. ii°. de crisi. q̃ non potest facere simpliciter fe. singularem. semper enim est cōposita. quoniam qm̃ putrescit altera pars eius conuertitur in colam et altera in mēiam. & ideo fe. solas simplices singulares non ponit nisi tres. f. fe. que pporcionatur ffati. & fe. que pporcionatur melancolie. z fe. que pporcionatur colē. Signa. ¶ Signorum quedā sunt antecedētia. quedā cōcomitātia

et quedaz subsequencia. antecedentia sunt
grauitas capitis inflatio spatularum. reple
tio uenarum. rubedo afciei. inflatio to
tius corporis. z similia. ¶ Concomitantia
sunt dolor frontis. appenti alampaduz ar
dentium. parafrenesis. turbatio mentis. te
nebrofitas oculoꝝ. plenitudo pulsus et vn
dositas et diuersitas dulcedo oris. urina ru
bea et spissa liuens et fetida. ¶ Subsequen
tia autem sunt tumor faciei. mollicies to
tius corporis. et aliquado superueniunt mo
billi et uariolae et carbunculi. et sunt mala
signa ualde. que consueuerunt in temporibus
pestilentialibus euenire. Ista igitur de
clarant sanguinem putrefactum. ista etiam
remissa declarant omnia que sunt in san
guine non putrefacto. qm effimeris ppor
cionantur. ¶ Pronosticatio. ¶ Si autem
appareant pustule aut nigre aut liuide mo
tem signant. similiter si audiat sonitus in
uentre sicut tonitruum dicit Auic. lacrimae
si appareant ppter maliciam morbi. diffi
cultas anhelitus. et pfocatio et apostema in
uius anhelitus. et si post somnuz sentiat se
grauatum. ista oia sunt mortem significan
tia. apparitio autem uelox uel tarda digionis
uel indigiois. significat crism longam. uel
breuem salutem uel mortem. relata ad uir
tutem. qm in omni morbo sunt ista diffi
gentissime consideranda. qz fm ea sciet ho
pronosticari et dietare. ¶ Curatio. ¶ To
ta fere huius morbi curatio consistit in flebo
thomia. Intentio igitur. G. fuit. ix. de in
ge. sa. qz fiat flomia usqz ad sincopim. et
redarguit homines q formidolosi in hoc
sunt. ¶ Et uidetur mihi q tutius est face
re flomiam multis uicibus donec deficiat
materia non paciens. magis enim diligo q
egritudo aliquatulum prolonget q si mors
mihi imputaretur. qz signa fortitudis uir
tutis aliquando fallunt. uirtute igitur for
ticum couenientia alioꝝ particularium fle
bothomia fiat mane et sero. et multis uici
bus. et ita qz si fuerit negligentia non solu

in sexta die sed quacumqz hora euenierit.
fm. G. ix. tere. ¶ Si uero particularia non
conueniant fiant uentose inter spatulas. Si
assit crapula fiant fricationes uersus extre
ma et fortis abstinentia et fiant supposito
ria et cristeria. qz talia multum copetunt
in hoc casu. et qz crapula erit digesta fiat
flomia. utatur igitur isto scirupo. ¶ Rx. en
diuie stolo cicoree an. ʒ. iii. iiii. se. frigidu
rum. an. ʒ. i. floꝝ nenufar. viol. an. ʒ. ii.
uini granatoꝝ an. ʒ. iii. zuccari libr. i. fiat
scirupus. & si pateretur insomnietatez po
natur in scirupo semen pap. albi. et si tuf
sis adesset tollatur uinum granatoꝝ et ad
dantur uue passe mudate iuiub. sebesten.
¶ Et si paciat cardiata passionem addan
tur ros sandal. spodi. coriandrū. Et si pa
ciatur constipationem. addantur pruna cum
cassia. et ita multa et diuersa debet appo
ni fm diuersitatem compositionum acciden
tium. In uigiliis fiant que dicta sunt su
perius. et in stupore sicut dictum est. & in
firi magna fiant sacculi parui de sillio. uel
pille fiat tales. ¶ Rx. uue acerbe suci aceto
se. se. lactucl. uini malorum granatoꝝ. ace
ti albi. an. ʒ. i. condiatur lento igne cum pa
ne de zuccaro. et fiant pille et teneant sub
lingua et supra linguaz. laxetur uenter cu
cassia. magna. tamara. prunis. uel cu oxi
laxatiuo. dyaprunis. triferasarraceam. pa
retur aer domus et locus ut est dictum su
perius. Cibus detur multus ul paucus fm
longitudinem uel breuitatem morbi. ¶ Sic
igitur ordinetur dieta. mica ordeacea panis
ter lota amigdal. cum mica panis. malagra
na. et potest administrari oxizaccara z sci
rupus aceto. et scirupus iulep. ydromel si
cut aliqui uoluerunt. et sic ydromel aqua
ticum. ¶ Sed in istis temporibus inueniuntur
uiri et mulieres ita delicati qz nihil ho
rum sumere possunt. et cum sint in naufra
gio oportet concedere brodium pulle par
ue sit igitur cocta in multa aqua cum fa
sciculo lactuce. aut seminibus comunibus

frigidis. & eadem ratione cōcedatur uinū
 Accipiantur due amphore parue z imple
 antur vna uino et alia aqua & cōiungant
 in suis orificiis et aqua tingat et cum erit
 aliquantulum tincta detur patienti. et ap
 pellabitur uinum frangitum. vel frangat
 cum multa aqua bullienti. vel detur talis
 potus. ¶ **R.** aque fontis libr. v. aceti albi
 lib. s. panis zuccari puluerizati. ꝑ. iiii. et. s.
 vel quasi tantū quantum ad quantitatez
 aceti misceatur fortiter uidebis gallicanū
 album. vel sit talis cōmixtionis q̄ sit ni
 mis acetosum. nec etiā parum ex experi
 mento probat. ¶ **Clarificatio.** ¶ Si autēz
 aliquis dubitaret q̄ ingeniū curādū sit for
 tius vel sumptum a morbo vel sumptuz
 a uirtute. Dico q̄ ingeniū curādū sumptū
 a morbo aliquando est fortius. aliquādo
 a uirtute s̄m diuersas intentiones. Vnde
 intelligendum est q̄ iugenia curandi sunt
 multa. quedam enim sunt ad dirigenduz
 quedam ad conseruandū. quedā ad curan
 dum. et quedam ad dandū similia. et que
 dam ad contraria. tunc ponas q̄ gratia eta
 tis et uirtutis et consuetudinis similia de
 beant dari in se. sed sola se. ꝑcipit dari cō
 traria. Dico q̄ in hoc casu ingeniū sum
 ptum a morbo est fortius. quoniam nō ob
 stantibus omnibus aliis particularibus cō
 traria dabunt. & ꝑterea dicebat. G. viii.
 de inge. sa. q̄ cōsideratio sumpta a morbo
 omnes alias cōsiderationes destruit et an
 nullat. ¶ Si autēz nos loquamur de inge
 nio sumpto ex parte euacuationis. ita q̄
 morbus ꝑcipiat euacuationē et uirtus ꝑ
 cipiat contrariū. in hoc casu magis est cre
 dendum uirtuti q̄ morbo. & s̄m hoc di
 cebat. Ga. in regimento q̄ sublimior oīm
 est cōsideratio sumpta a uirtute. ꝑ. g. fe.
 sanguinea semper est cum sanguinis mul
 titudine. et ideo quantū est de natura sua
 semper cōpetit s̄m omnia. sed si uirtus est de
 bilis et non possit subistētare. in hoc casu
 magis est credendum uirtuti q̄ morbo.

¶ **Tabulam ingenioꝝ sanitatis ordinari**
 mus quam oportet cum magno studio ꝑ
 transire. ¶ **Secundo** posset aliquis dubita
 re vtrum sanguis putrescat et si solus. Di
 co q̄ putrescit cum habeat duas causas. s.
 humiditatem que est mater putrefactiōis
 et caliditatem que est causa. ¶ **Ad secun**
 dum dico q̄ solus putrescit in suo princio
 et fieri. sed postea ratione sui temperamē
 ti additur cōpositio ꝑpter alteram partem
 conuersam in colerā et alteraz in mēiam
 als fecimus longissimos sermones de hac
 questione. ¶ **Tercio** posset aliquis dubita
 re. si se. interpolata possit ex sanguine cau
 sari. Dicendum q̄ opinionēs sunt. de hoc
 inuenio tñ. G. ix. de inge. sa. ponentem
 interpolatam de sanguine. & uaticus po
 nit hoc idem. et satis rationabile q̄ possi
 bile q̄ putrescat sanguis in tanta distantia
 a corde q̄ calefactio nō poterit continue
 uenire ad cor. et ita non erit cōtinua etiā
 non est ita in remota quā possit aliqū
 do uenire et ita erit interpolata. ¶ **Quar**
 to posset aliq̄s dubitare quō tempora mor
 bi distinguunt penes diuersitatem specie
 rum. Dico q̄ licet nō distinguantur quo
 ad accidentia distinguuntur tñ quo ad di
 gestionem z indigestionē. ¶ **Quinto** no
 tandum q̄ si s̄m omnia fuit a principio negle
 cta fiat post uirtute constante non obsta
 te opinione frapionis. q̄. G. vult hoc ex
 presse et Auicenna.

¶ De quartana febre.

Quartana est fe. putrida de mate
 ria mēica generata. Causa eius ē
 omne illud qd multiplicat mate
 riam mēicam et putrefacit illaz. sicut di
 cit Auic. ¶ **Intelligendū** tamen q̄ que
 dam est quartana cōtinua. quedā interpo
 lata. et quedam uera. et quedaz non uera.
 Vera autem quartana generat de melen
 conia naturali cum conuenientia aliorum

8
particulariū. s. q̄ sit melius et tempus au-
tumpnale. et q̄ comederit cibaria multi-
plicantiā meliam & similia. ¶ Et quarta-
na notha est ex melia causata p̄ viam ad-
hustionis. et ita potest adhuc melia natu-
ralis et ffa et cosa et sanguis p̄pter nimi-
os labores et comestionez ciboz nimis ca-
lidorum. et p̄pter egritudinem incensuaz
et similia. ¶ **Signa.** Incipit cum frigidi-
tate congelante et orripilatione et contri-
tione. et est pulsus occultus parvus et tar-
dus. et postea efficitur velox et terminat̄
cum sudore paruo als plurimo. q̄ melia
est sicca et ita neq̄ fumosus neq̄ semiustū
remanet post paroxysmum sed cōplete era-
dicatur fm̄. G. in libro de differentiis fe-
vrina remissa et tenuis in p̄ncipio sed po-
stea post paroxysmos multos inspissat̄ ad-
huc et colatur et faciunt ad h̄ quia vene
sunt stricte et habitudo extenuata z tem-
pus autumpnale naturaliter et alia similia
que precesserunt. et durat accessio xxiiii.
horis. et interpellatio xxviii. ¶ **Signa au-**
tem nocte remissa et varia fm̄ varietatez
humoz quoniam si quartana sit ex sagui-
ne adhusto uergit pulsus ad plenitudinem
et vnduositatem et vrina ad rubedinem.
et spissitudinē et tempus est vernale et p̄-
cesserunt egritudines sanguinee. & huius
modi similiter in colica sunt signa que p̄-
tinent colē quoniam precessit egritudo co-
lerica et pulsus est uelox et vrina est cole-
rica et tenuis z precessit tempus estiuum.
et comedit res calidas et laborauit in sole
et similia. ¶ Quartana autem de fflate ad-
husto habet vrinam remissam et spissam
et habet molliciez in pulsu. et paroxysmi
longitudinem et paruitatē sudoris. & fm̄
diuersitatem colere et fflatis diuersificant̄
signa. et ita etiam de melia consideratur.
fm̄ diuersitatem speciey humoz. ¶ **Pro-**
nosticatio. ¶ Quartana de sangulne est sa-
lubrior et est breuior aliaz. deinde ex cole-
ra. deinde ex fflate. deinde ex melēconia.

¶ Quartana autem regulariter durat per
vnum annum. qm̄ sicut acute secunt̄ mo-
tum lune. ita et cronice secunt̄ motum so-
lis. Aliquando autez durat per. xii. annos
sicut dicit Auicē. ¶ Omnes autem quarta-
ne ut plurimuz sunt salubres. & quartana
multas habet dignitates. q̄ raro incurrit
meliam. maniam. lepram. spasmus de re-
pletionē q̄ purgatur et mundificatur tota
materia in quolibet paroxysmo. ¶ Quar-
tana autem melica cum duricie splenis et
epatis. aut apostemate hozz membroz est
pessima. z ducit ad ydropisim. erit igitur
egritudo longa dato q̄ bono regimine uta-
tur. et si malo regimine erit lōgissima aut
mortalis. ¶ **Curatio.** ¶ In curatione hu-
ius morbi oportet multa considerare. Pri-
mo q̄ nō dentur multum calida quoniaz
adhuc multū sanguinem. & ita errant
qui dant prassium et piper. nisi essent aliq̄-
liter repressa. ¶ Secūdo q̄ nō dent̄ nimis
frigida. q̄ materiā congelant. et ita errant
qui dant succū lactuce et narcotica. ¶ Ter-
cio q̄ non dentur multum sicca. de se enī
est talis materia sicca. et ita magis indu-
raretur. et ita errant qui dant assa et frixa
acetosa et stiptica. & omnia hec intelligā-
tur nisi cetera aliis. cum omnia fuerint p̄-
porcionata bene. ¶ Quarto q̄ a p̄ncipio
non nimis euacuetur. q̄ materia non pōt
esse digesta. q̄ in digestionē quartane fre-
quenter sumus decepti. quia homines qui
utuntur modico cibo et potu z bene dor-
minant habent in p̄ncipio quartane vri-
nam satis colorataz. et cum hoc ypostasia-
tam. et videt̄ q̄ sit ex materia morbi. sed
non est sed cibi. Cognoscimus ergo ma-
terie morbi digestionē ex mitigatione pa-
roxysmi et alleviatione eorundē. ¶ Quin-
to oportet considerari q̄ cibus nō det̄r ni-
mis subtilis in parua quātitate. qm̄ status
est multum remotus a p̄ncipio. & ideo
videntur errare oēs illi qui auferūt carnes
a p̄ncipio et vinum usq̄ ad. xx. diēs. uel

xv. quoniam uere nimis debilitatur et nō potest resistere morbo. oportet ergo considerare q̄ nullum ingrossans vel incrudās materiam debet exhiberi sicut olera cruda et fructus et carnes grosse et ea que sunt dure digestiōis aut nimia quātitate sumpta z similia. ¶ Secundo est aduertendum diligenter q̄ in die accessiōis cibet et parum ante cibum per tres horas ad minus aut quinq; et postea cibetur in fine paroxismi cum eradicatus fuerit. in toto autē poxismo nihil detur cibale. ¶ Tercio debet considerare q̄ ante paroxysmū puocetur uomitus facilis et in fine sudor. Quarta est intelligēdum q̄ fortia digestiua uel euacuatua non debent a principio amīnistrari sed gradatim a debilibus ad fortia ascendere. ¶ Et primo dirigatur materia cum oximell simplici. et postea euacuetur cum euacuatione sibi p̄portionabili. et postea digeratur cum oximell dyuretiq; & postea euacuetur cum fortiori. ¶ Deinde digeratur cum oximell squillitiq; et euacuetur cum fortissimo. In primis euacuetur cum dyasene. dyaboz. et addatur in his aliqua portio yererusi. 2^o yerfi. iterum. ¶ Quinto aduertendum q̄ nō dent opīa nisi corpore mundificato et in declinatione. ¶ Sexto aduertendū q̄ oppilatiōes et apostemata splenis et epatis cum diligentia transeamus. quia magne p̄tractationes essent. ¶ Vis igitur vniuersalibus obseruandis ad particularia ueniamus. se. igitur quartana una sola simplex singularis cum conuenientia particulariū per hunc modū pertractemus. digeratur ergo sic. ¶ R. fenī. radic; petrosilfi. brusti. spagi. graminis apii. mediane corticis. sanbuci. et ebuli. et fraxi. genestie añ. ʒ. i. confringunt uel cōterantur fortiter et imponant per diez et noctem in aceto fortissimo. circa mane. tunc. R. germādreē utriusq; sticados utriusq; calamiti. eupator. cappar. añ. ʒ. iiii. fol absinth. ʒ. iiii. end. scario. cicore. stolopen

drie. añ. ʒ. ii. iiii. se. coim fr̄oz. lactuc; cap pa. spice. nar. z celtice. añ. ʒ. i. mell ros. lib i. et. ʒ. zuccari. lib. ʒ. fiant scirupi lib. ii. sumatur igitur cum decoctione boz. et fumiterre. mane et sero tria coclearia parua et xiiii. de decoctione. Iste autē scirupus sumatur ratione oppilatiōis splenis et epatis. et ideo ualet in multis. ¶ Euacuetur igitur materia per hunc modum R. florum boz viol. sene. epithi liquir mūde passulaz enucle. añ. ʒ. i. fiat decoctio cum sero capno lento igne. et in decoctione temperentur cortices mirob. indoz. bellicoz et emblico. añ. ʒ. ʒ. fricentur et colentur et detur in aurora ante accessiōem p̄ unum diem vel quasi. et cum multis vi cibis et paulatim et in parua quantitate. cum erit exhibitum digestiuum. et tunc possumus fortius euacuare. ¶ R. igitur dyasene dyaboz. yerfi. añ. ʒ. iiii. lap. ar. nouies abluti. ʒ. i. misceantur et fiant pilule et exhibeant eunt dormitum stomacho uacuo in secundo die a s nocte post accessiōem. ¶ Postq̄ autem vides egritudinē declinare stuphetur. et in stupha ponantur ea que ponunt in scirupo cum multa aqua preter zuccarū et mel. sed in maiori quantitate et exeunti a stupha qualibet uice offeramus aurei alex. tyriacā. añ. ʒ. i. ¶ Sed quia multum conq̄ritur de frigore et orripilatione ideo in principio ponamus pedes et manus in aqua calida. uel applicentur lateres calidi. vel fiant fortes fricationes vel calefiāt extrema cum pannis calidis. et ponant ista in collo manū et pedum. ¶ R. fuliginis salis cōmunis. vrticay et terantur fortiter et distemperētur cum aceto. et quādo corpus incipit calefieri istud remoueat et ponatur in balneo aque calida q̄ non sit nimis calida. aqua. et stet ibi tantum q̄ sudet. vel ungatur spina dorsi ex medicina cum arogon. marciadon. vel q̄ accipiatur tyriaca cum uino calido vel tyriaca cum succo mnte. Et succus calamēti ante accessiōem

sumptus cum vino curat quartanā. Qui-
es igitur et omnia humectantia cōpetunt
in quartana. sed calefacientia z infrigidan-
tia s̄m diuersitatem specierū diuersificātur
¶ Ad quartanā igitur sanguineam acce-
dam. In quartana d̄ sanguine fiat s̄ omnia
de basilica et materia digeratur cum sciru-
po de boyz et fumo terre. et mundificetur
cum decoctione bor. et polipo. et ani. et
cassia. et tama. hec enim species est facilis
curationis. ¶ Quartana de colera curatur
sic. R̄. oxizaccara scirupi uiol. scirupi de
fumoterre. añ. lib. i. misceantur. et purgetur
sic. R̄. floz boyz. liquir munde. epithi. añ.
ʒ. i. fiat decoctio cum sero caprino. et in de-
coctione temperetur cortices miraballoz
citrinoz et indoz bene gumosoz. añ. ʒ. i.
conficiantur lento igne et fricentur et co-
lentur et detur in aurora. ¶ Si autem fue-
rit de ffate digeratur sic. R̄. oxizaccare cō-
posite oximell diureticū. scirupi de fumo
terre. añ. lib. ii. misceantur. purgetur sic. R̄.
floy boyz uiol. polipo. turbit ai. liquir mū-
de passulaz enu. absinthii. agari lactucū. eu-
pato. añ. ʒ. ʒ. fiat decoctio in sero caprino
et in decoctione temperentur cortices mira-
ball. Kebuloz indoz añ. ʒ. i. fricentur len-
to igne et coletur et detur in aurora. ¶ Pil-
lule que valēt in omni quartana. R̄. quin-
q̄ generum mīroballoz bene gūbosorum
agarici. turbit. yēf. añ. ʒ. i. fuci mente. su-
ci eup. fuci absinthii. seminis lactucū. ani.
spiq̄ nar. martri. añ. ʒ. ii. conficiantur cum
oximell squillitico et fiant pillē. & possūt
exhiberi. ʒ. iii. et plus et minus s̄m conue-
nientiaz particularium. Vtatur pullis par-
uis et auibus campestribus et piscibus sca-
mosis et ouibus forbilibus et extremitati-
bus porcoz et arietum et eduloz. et vtaf
ordeato z auenato. et breuiter omnibus il-
lis que sunt facilis digestionis et que non
crudificant materiaz nec ingrossant nec cō-
stipant. sed magis utatur que subtiliant z
laxant. diuersificentur tamē ista s̄m tem-

pora morbi et qualitatez et quantitatem
et ordinem. cōpetūt ergo boyz fenī. petro-
brodium cicerum. pruna matura spinaq̄.
biēte ortol. et similia. & Auic. mirabilē
cōmendat uomitum ante cibum et post.
¶ Clarificatio. Intelligendum q̄ forti-
egritudini fortis cōpetit medicina. et s̄m
hoc in quartana fortis medicina debet cō-
petere. ¶ Et ideo intelligendū q̄ quedam
est medicina fortis ratione sue quātitatis.
sed non ratione sue qualitatis. vt oximell
z mīroballa. & quedā est medicina forti-
ratione sue qualitatis. ut oximel squilliti-
cum z yēf. Vnde in quartana non com-
petunt in principio medicamina fortia ra-
tione sue quantitatis et qualitatis. q̄ tunc
solueretur quod subtilius est et remaneret
quod grossum est. sed bene potest cōpetere
ex altera parte tantum. vt si est debilis q̄-
litas q̄ detur in quantitate parua multa.
et si est fortis qualitatis q̄ detur in parua
quātitate. et hoc in principiū et in fine utrū-
q̄. ¶ Secūdo posset aliquis dubitare si me-
lenconia possit putrefieri cuz repugnet pu-
trefactioni utraq̄ sui qualitate. Dicendū
q̄ licet mēia sit frigida et siccā uirtute ta-
men actualiter est fluida et liquida. et p̄-
ter hoc cum coartatur supcalefit et hume-
ctatur p̄ter uapores retentos. et ideo pu-
trefactio sua multum morat. et ideo flu-
unt. xxiiii. hore anteq̄ sue quātitates sint
uictē. cum materia est extra uasa. ¶ Ter-
cio posset aliquis dubitare. si ffa adhuc
cum repugnet adhustioni utraq̄ sua quali-
tate. Dico q̄ adhucitur quando frigiditas
et humiditas non est absoluta. et ideo po-
test supcalefieri et adhuc p̄ter adhustio-
nem partium calidaz adhustarum sicut ē
colera. ¶ Quarto posset aliquis dubitare
de inēpolatione z afflictione longiori seu
breuiori istarū fe. Dico q̄ afflictio est lō-
gior vel breuior s̄m q̄ materia est aptior
resolutioni. et interpellatio longior ul' bre-
uior s̄m qd materia resistit putrefactioni

parum vel multum. mēſia igitur longo tempore affligit. quia materia eſt groſſa ⁊ non eſt apta reſolutioni. & multum interpolat. q̃ utraq; qualitate reſiſtit putrefactioni. Flegma autem multum affligit q̃ materia eſt uiſcoſa et non de facili reſoluitur et parum interpolat quia humor paratus eſt putrefieri ratione humiditatis. et ideo non interpolat. aut non eſt ſine falſa quiete. ¶ Terciana autem parum q̃ citiſſime reſoluitur. et interpolatio ſua eſt iuxta quartana ex eo q̃ tarde putrefiat ratione ſiccitatis ſue. Vnde intelligendū q̃ balnea competūt in quartana in fine ratione morbi. ſed non in principio ratione acciſionis.

¶ De febre cotidiana.

Cotidiana eſt fe. de flegmate putrefacto. Si autem putrefiat materia intra vaſa generat continuā Si extra interpolatam. & ſi fuerit ex flatibus puris incipit cum frigiditate congelante. potiſſime ſi eſt flegma vitreum. Si autem eſt flegma falſum eſt magna ſitis. In flegmate autem naturali eſt modicū frigus et modica ſitis. ¶ Causa. ¶ Causa huius eſt otium et repletio nauſatiua. et ideo libenter venit in yeme et ſene et in pectoricis. et hoc etiam in mulieribus et in habentibus eructationes acetofas. et habentibus catarrum deſcendentē ad ſtomachum. et breuiter omnia alia que generant chinū flaticū & ſicut alie fe. generantur ex multitudine ſuarum ſpeciez. ita et hec. ¶ Incipit enī cotidiana uera cum modica frigiditate extrematur et cum pulſu paruo et occulto et cum uenit ad ſtatum calidior eſt. nō eſt intēſus ſz remiſſus. occultus ⁊ pulſus ſenſibili diuerſus. et terminat̃ cuꝝ ſudore modico. et vrina in principio eſt remiſſa. Si gna autē aliar ſpecierum induſtrie lectio nis relinquamus. ¶ Pronoſticatio. ¶ Fe.

enim flatica de difficili eradicatur ppter multitudinem materie cum groſſicie ⁊ uſcoſitate. et ſicut de difficili eradicat̃ et de difficili inuenitur flatica interpolata. ſicut continua raro inuenitur coſica. ¶ Clauiſio enim poror̃ eſt fortis humiditas multa. ⁊ ideo ſit putrefactio ut plurimū in continua. Si autem in principio uideamus ſpontaneum uomitum. et in fine ſudorem plurimum eſt bonū ſignum. q̃ egitudine breuiem et ſalubre ſignificat q̃ ex hoc ſignificatur q̃ materia non eſt multum groſſa nec uiſcoſa nec pori multū denſi. Iſta enī febris libentiſſime uenit cum oſſitationibus multis et cum quodā ſtupor et parua ſiti et tumore faciei et liuore. et dē facili cadunt in ſublet. et ſunt cū dolore ſtomachi continuo. ¶ Medicus igitur ut de eo cōfidentia habeatur dicat aliquando aliquid de preteritis. aliquid de futuris. et aliquid de preſentibus. ¶ Curatio. ¶ Curatio igitur eſt ſm diuerſitatem ſpeciez. Sed cognitio ſimplici ſtatim de facili cognoscit cōpoſitum. et curato morbo ſimplici nō de facili curat̃ morbus notho. & ideo ad ueram continuā principaliter intendamus. In cotidiana igitur de flatu vitreo multū ualet piſina cum modico piperis et quia materia eſt frigida ideo omnia adhibeant̃ iuxta pportionem materie. In cotidiana autem de flatu falſo ualet mirabili aqua dulcis potata quanto calidiū potest. ſicut diximus in ca. de ſiti. propter flatu falſum numq̃ potui cōuenire remediū in flegmate falſo cum diu et frequenter laboraueriz niſi in potu aque dulci calidiſſime. Fiant igitur omnia ſm pporcionem caloris q̃ non eſſet decens omnia particularia nominare. Si autem cotidiana fuerit dē flatu naturali tunc oportet aduertere. In p̃mis igitur et in hoc et in quolibet morbo intēdi mus ad cauſam. quoniam qui cauſaz ignorat quomodo curat. Secūdo ad morbum propter hoc. G. vi. de inge. ſa. ſemp enim

10
mentis actum ad egritudinis cognitionē habear. ¶ Tercio aduertere oportet ad accidentia. In primis cotidiane continue et omnes se. putride cum d' oppilantibus poros et subtiliantibus interius et extra. Fiant igitur fricationes circa ventres et latera aliquando fortiter. aliquando suauiter. aliquando cum manibus. aliquando cum pannis aspersis s'm diuersitatem partium. ¶ R. aque dulcis. lib. i. vini albi. ʒ. iiii. ofi camomill. ʒ. i. et. s. bulliant simul et fricetur ex inde uenter et latera et dorsus qm̄ est mirabile in deoppilando. fiat frequē et multis vicibus. et semper sit calidum. Secundo veniamus ad morbum. digeratur igitur in primis materia cum yso po bullito in scirupo acetoso et post. cum ista decoctione. R. floruz boz polipodii. turbit. agarici. ani. martri. arneae. passu. enucl. liq. re. munde. añ. ʒ. s. fiat decoctio. et in decoctione ponatur cortic' miroball. ʒ. i. fricentur et colentur et dent in aurora. ¶ Secundo digeratur materia cum oxizaccara. composita cum oximell' diuretic'. et purgetur cum yer. p. ¶ Tercio digeratur sic. R. radic' fen. petro. apii. spagi. brusti. añ. ʒ. i. yso pi. ʒ. ii. capilloz ue. lib. s. fol. mente. fol. absin. añ. ʒ. iiii. end. scario. aristol. lactuce nouelle. añ. ʒ. ii. iiii. se. froruz. se. boz se. spagi. se. endi. se. sta. añ. ʒ. i. lacce. spic'. nar. squina. añ. ʒ. ii. mell. ro. et panis zucar. añ. lib. i. fiat scirupus. ¶ Materia digesta purgetur cum istis pillulis. sunt enī tante virtutis q' nulla se. audet stare cōtra conspectuz eaz. R. turbit. ʒ. i. agarici. aloereubarba. corticū mirob. citri. z Kebuloz bene gūboz. añ. ʒ. i. se. fol. mente. fol. absinth. eupatorii añ. ʒ. ii. zinz. lacce. ani. mastiq. pipis. spic'. nar. passu. enucl. liquir. mu. añ. ʒ. i. conficiatur cum oximell'. squillitici. z fiant pillule. Ex istis autem potest vti. añ. ʒ. i. et. s. usq' ad. iiii. et possunt acui cum esula. aut dyaedio. aut utroq'. & dentur post vnum mensem sue cōfectionis.

dos autem sue exhibitionis addat et minuat iuxta convenientiam particulariū. Purgatione facta in declinatione poxismi possunt stuphari. & in stupha ponantur ea que in scirupo ponuntur. z in magna quantitate. preter zucarum et mel. cum multa aqua exeunte a stupha detur qualibet uice tyriace probate. ʒ. i. et i ultimis potest balneari. quando autē in cotidiana uidemus urinam bene coloratam et spissam. si fiat stomia virtute forti non est malū. De cura accidentium. ¶ Viso de causa et morbo videamus de accidentibus. In principio paroxismi ponant extrema i aqua calida. vbi sint camo. et meliloti. et prouocet uomitus facilis cum decoctione raphani aut ydromell'. aut scirupo acetoso. aut oximelle. diu. aut detur sibi. ʒ. i. zucar. media cortic' sambuci. In fine autem paroxismi prouocetur sudor. ponatur igitur conca plena aqua calida iuxta plantas peduz et aer domus sit temperatus. Si autem uomitus erit nimius. confortetur stomachus cum menta et similibus. Si autē paciatur stuporem odoret storacem calamitam et fiant fortes fricationes in extremitatibus. & q' dolor stomachi est cōtinuus. empl'etur cum menta. absinthio. et pane asso et madefacto in aqua ro. moderate calida et omnibus simul tritis. Si autem fuerit constipatus fiat suppositoriuz aur cristere et ponat sucus blete et yerap. ¶ Viso de his videamus de dieta. & quia parum interpolat non possumus perfecte cibum ordinare. Nullus enim cibus detur ante accessum paroxismi per quatuor horas. et cibe in maiori tranquillitate se. Cibi enim qui cōpetunt est brodium ciccrum. ordeatu. anenatum. lac amigdal. parue pulle cum lactucis. et petrosilpi cocte. et cōsimilia. paulatim et gradatim vsq' ad declinationem accedat ad fortiora. ita q' paulatim ueniat ad consuetam. sicut in oī morbo debet fieri. Clarificatio. ¶ Intelligēdū q' facilius uomitus

in principio cotidiane potest significari digestionem zc. ad bonum non inquantum digestionem opletam sed occultam. et p. tanto dicitur significare digestionem quoniam manifestam indigestionem non significat. quoniam materia non est multum grossa. nec viscosa. nec frigida. nec meatus constricti. aliter enim non uenirent in principio paroxysmi cum uomitu facili et spontaneo et in fine non esset sudor. zc. sed ualde bonum est. quoniam totus paroxysmus alleuiatur cum materia aliquantulum minuitur. et potest esse suo modo loquendi quedam crisis particularis. et est materia digesta suo modo in tantum quod est obediens uirtuti expulsiue. prouocetur igitur uomitus cum facilitate in omni fe. interpolata in principio paroxysmi. ¶ Secundo aduertendum quod licet in fe. flatu debeat esse sudor multus postquam materia est humida. nihilominus modicus sudor est in fine paroxysmi. imo est differentia constitutiva secundum Galenem in suo de differentiis fe. & ratio huius est quia flatu naturaliter frigidum grossum et viscosum. et ideo non est materia apta ut conuertatur in sudorem. si igitur aliquando conuertatur est signum remissionis eorum que dicta sunt. et ideo bonum. ¶ Tercio considerandum. quod urina est a principio tenuis. licet materia sit humida et multa pro tanto quia materia est indigesta et meatus sunt oppilati. et materia grossa non est apta expulsiui. Sed cum incipit digerere et natura incipit preualere. deinde inspissatur. et ideo signum primum digestionis licet occultum. ¶ Quarto intelligendum quod in cotidiana de flatu salso aut dulci est sitis. in aliis autem non. ¶ Quinto notandum quantum est de presenti quod in omni cotidiana expedit vinum. cum materia sit grossa et viscosa et quamquam sic fuerit licet secundum plus et minus sit grossior. tamen oportet quod vinum sit debile et cum multitudine aque. et quod detur post cibum siue cum ci-

bo in mensa loco potus cum habeat digerere. confortare. subtilizare. et non potest ferre intendere. quia fe. in se non est multum intensa. et cum hoc est vinum debile et cum multa quantitate aque. et licet digerat non tamen debet ante cibum administrari quia cum sit penetratiuum timendum est de leuisione neruorum et mentis. ¶ Sexto aduertendum. quod licet materia sit grossa. et ita magis parata euacuationi inferiorum. tamen quia particula stomachi est patiens et ut plurimum materia in stomacho continetur. facilius per uomitum euacuetur. et ideo in principio paroxysmi melior est uomitus quam secessus. ¶ Septimo declarandum est quod balneum aque ducis competit in declinatione uera totius morbi ad mundificandum in aliis autem temporibus non. quoniam nimis humectat. etiam materia est humida et viscosa que dissoluitur per balneum. ¶ Et iuxta hoc intelligendum. quoniam aqua bullita in uia potus melior est. quoniam in ebullitione rarificantur partes. et ita partes terrestres cadunt ad fundum et postea colantur et ista est melior in omni fe. quocumque fuerit aqua. ¶ Octauo declarandum quod panis fermentatus cum parua quantitate salis melior est secundum Galenem de cibis. quia non fermentatus est multum viscosus. Si igitur talis panis melior. similiter aqua que quidem debet adhiberi non ut potus. quantumcumque asper panis neque sal retineat. Iuuat enim aqua ad penetrandum neque habet acumen de quo sit curandum. ¶ Nono intelligendum quod humores mouentur in diuersis horis ratione radicis superioris et inferioris. Sanguis enim mouetur de mane sequens motum solis ratione conformitatis et ipse est in oriente. ratione autem inferioris radicis. quoniam de nocte natura sagax. ratione somni generauit multum sanguinem mouet eum in ista hora post generationem suam ut ab inficentibus emundetur. ¶ Colera autem mouetur in tertiis sequens quadram calidam

8
& sic ratione cōformitatis et causaz supe-
riorum. ratione inferioris vt sanguinē nō
inficiat. ¶ Melenconia autem mouet in
nonis sequens quadram frigidam et sicā
et ratione inferiorz vt sanguis emundetur
a superfluitatibus mēlēconicis. ¶ Flegma
enim in uesperis sequens quadraz frigidā
et humidaz. et ratione inferiorz natura sa-
gax in cuius sagacitate non est finis secū-
dum. G. de creticis. vt sanguis remaneat
purus et mundus. et ita est d sequentibus
intelligendum. ¶ Quarto notandū q hu-
mores grossi magis mouentur de nocte.
ppter fortiorem calorem et quia fortiori
motore indigent ideo tunc mouent. sub-
tiles autem de die ratione cōformitatis.

¶ Capitulu de fe. cōpositis
et de emitriteo.

Ostēdēgimus de febribus sim-
plicibus. hic agitur de compo-
sitis. et inueniunt quinqz spe-
cies fe. cōpositaz. quantum est de p̄senti
quarū prima uocatur septena z sextenena
et sic de aliis. secunda uocatur erratica. ter-
cia uocatē empīala. quarta causonides. quin-
ta emitriteus. Breuē intelligo in summa
q flegma et melenconia cōponūtur et fa-
ciunt fe. hec autem cōpositio fit aliquādo
ex acetofo. et ita de aliis fm diuersitatem
compositionum. aliquādo interpolat plus
aliquando minus. aliquādo enim affligūt
de sexto in septimū. aliquādo de septimo
in septimū. aliquādo de nono in nonum
aliquādo d mense in mensem. aliquādo
de anno in annum. Et quia curatur sicut
sue relatiue. ideo non plus dico. ¶ Errati-
ca autem fe. causatur ex hu. in diuersis lo-
cis putrefactis et adhustis. et quādo simul
conueniūt generatur fe. quartana. fm. Y.
potissime versus autumnum. in se autem
non errant. sed quelibet sequitur motum

sue materie. nobis autem ppter diuersita-
tem suorum paraxismoz videntur ad mo-
tum planetarum moueri. Curent autem
cōposita fm naturam simplicium.

¶ De febre empīala.

Ibris empīala causat ex flegma-
te vitreo cuius una pars putrefit
intra uasa z calefacit exteriora z
interiora frigent. ¶ Lipparia contraria illi
scilicet empīale. Aliqui tamen volunt q
hec cōpositio fit ex colera. Curant autē
sicut sue simplices.

¶ De febre causonides.

Causonides est febris cōposita ex
colera z sanguine putrefactis in-
tra uasa. si mixtio fit equalis ap-
pellatur causon sinochus. & si colera plus
causon sinochides. & si sanguis sinocha cau-
sonides. Et curantur sicut sue relatiue.

¶ DE EMITRITEO. Emitrite-
us est fe. cōposita ex cotidiana continua
et terciana interpolata. et cōposite possunt
esse multe ualde. omnes tamē possunt re-
duci ad tres species tamq ad magis notas
Prima igitur species erit ex cotidiana con-
tinua et terciana interpolata. Secunda ex
terciana continua z cotidiana interpolata
Tercia species ex quartana continua z ter-
ciana interpolata. Vnde. p. Paruus emitri-
teus in uasis flegma recōdit. contra. Me-
dius coleraz sibi collocat intus. In magno
colera foris est sex sanguis intus. ¶ Et q
omnes iste species raro accidunt. & cuz ac-
cidunt curantur ratione simplicium. ideo
nolo me plus dilatare.

¶ De ethica.

Ethica est fe. cōtinua vniformis.
sine hu. vicio. cuius subiectum ē

cor et membra solida. ¶ Intelligendum q̄ duplex est ethica. quedam est cum fe. que dam sine fe. et ista appellatur ethica senectutis eo q̄ siccitas est multum intensa. z caliditas multum equalis uel quasi equalis. et frigiditas etiam ita q̄ ista duo nō multum excedunt sicut in senibus. ita q̄ etia aliquando accidit talis ethica in iuuenibus aut pueris. Ethica autē cum fe. habet tres species. Prima est cum consumit humiditas cordis et membrorum roral. et est simile de oleo in lampade. Secunda est quando consumitur cambium. et est simile de oleo in licinio. Tercia est quādo consumit glutin. et est simile de humor substantiali ipsius licinii. Causa. ¶ Causa autem istius fe. sunt omnia illa que calefaciunt et deficiant et inflāmant cor et membra solida. Prouenit etiam fe. ethica a fe. precedenti. ut ab effimera z causone. et similibus et precipue quādo precipitur eis abstinentia et non suo loco. et quando aufertur potus aque frigide ubi debet dari. tales enī de facili consumuntur. potissime calidi siccī et extenuati. q̄ pingues et carnosī non de facili ueniunt ad talem cōsumptionem. Venit etiam ex ethica sine fe. precedente et nimia tristitia ira et angustia. labore et fatigatione corporis et anime et ex carcere et ex omnibus illis que corpus extenuant venit etiam ppter vicia epatis et splenis. et cordis et pulmonis et pectoris. sicut in ptisi et in epimate. ¶ Signa. ¶ Signa enī fe. ethice sunt. q̄ maior est in locis arteriarum q̄ venarum. Quando igitur fe. est equalis vniformis nulla cadit in ea diuersitas. quantum est d̄ ratione sui. nec prima die nec secunda nec tertia. & cutis vergit ad quandam ariditatem tunc est signū q̄ iam est in prima specie ethice. Prima autē species s̄m Auicē. est difficilis cognitionis et facilis curationis. Et ratio dictorum est. qm̄ prima species potest esse sine siccitate. sicut

dicat z declarat. G. in de differentiis fe. et in secunda specie apparet siccitas notabilis & s̄m cum cum hō cibatur magis inflāmatr et pulsus uelocitatur. sicut apparet in calce viua cum aspergitur aqua. In tertia autem specie sunt oculi concaui et cutis tensa et uenter adheret dorso. et pulsus est calidus nactus durus ad modum corde tense. & vrina est sicut oleum. si cadat super lapidem sonat rauce. ¶ Signum autē ethice senectutis est pulsus paruus et tardus et vrina tenuis et remissa. ¶ Pronosticatio. ¶ Prima species de facili curatur. Tercia autē nullo modo. nisi deus uellet. quoniam sicut in licinio prima et substantialis humiditas consumpta est quantum cumq̄ oleum apponatur nūq̄ postea rectificat. sic in hac tertia specie ethice. qm̄ substantiales humiditates cordis et membrorum cōsumpte sunt ultima cōsumptione. ¶ Media autē species medio modo se habet. ita q̄ si curatur cum magna difficultate curatur. quando autē vngues curuant tunc est in statu. quādo capilli cadunt iāz uicinatur morti et si uenit fluxus uentris iam est proximus mōti. h̄ enī citissime deicit virtutem eorum. qm̄ tibi inflant iam ulterius viuere nō potest. ita q̄ infra tres dies moriuntur. & patientes ethice non bene discernunt de colore. q̄ mala cognitio diuersa facta est equalis. et non sentit & quando fe. ethica cōponitur cum putrida ē difficilis cognitiois. ¶ Curatio. ¶ Si venerit ethica ex calore vel calefactione epatis vel apostematibus et similibus. curentur ea prius. ¶ In ethica ergo cōpetūt frigida z humida. nec cōpetūt infrigidantia solū ita q̄ sit cum humiditate. nec nimis frigida. q̄ deficcant s̄m q̄ dicit Auicenna. et non humectant. nec calida quia nimis calefacient et siccarent ad inuicem. ergo frigida et humida cōpetunt. sicut est ptisina. zuccay etiam cōpetit. et lac unde

extractum est butyrum. Lac igitur competit
 pituiticis *fm. G. d. inge.* dum tñ fe. putrida
 non sit admixta. unde lac qđ magis co-
 petit est lac mulieris. postea asine. deinde
 capraz. postea vaccaz. Lac autem quantū
 est possibile sumat recens ab ubere sugen-
 do. et si non est possibile habeatur uas ple-
 num aqua calida. et aliud vas calidum ab-
 lutum cuꝝ aqua calida desuper apponatur
 et ibidem colligatur et uelociter hauiat.
 quia citissime corrumpit sicut semen. &
 si times corruptionem lactis in stomacho
 bulliat una inundatione et ponat ibi mo-
 dicum aque et modicū salis. aut mellis et
 calculi. fluuiales candentes. aut frustum ca-
 libis. et ideo ppter uelocem corruptionem
 eius cum magna cautela sumatur. Balnea
 autem cōpetunt. Ponatur igitur in tinabis
 in die cibo digesto i stomacho et aqua nō
 sit multum calida. sed parum plus q̄ tepī-
 da et non sudet. nec diu stet nec vngatur
 donec in exitu. et subito aqua frigida vel
 quasi frigida aspergatur. qm̄ balneꝝ aque
 frigide nisi sequatur calida nihil ualet. nec
 aqua frigida cōpetit nisi precesserit calida
 et quia ista duo. s. lac et balneum dulce in-
 uenies facere magnum iuuamentū. et ani-
 malia bonis pascuis debent nutrirī verge-
 tibus ad firmitatem. sicut dicit Auic. ca.
 de pituit. ¶ Cancrī fluuiales multum cōpe-
 tunt. sed extrema debent ab ei et residuū
 fortiter lauatur cum līxiuio facto de cine-
 ribus uitium donec grauitas odoris cessu-
 uerit. et postea sumat ordeatum auenatū.
 et amidum cōpetunt enim hec si coquan-
 tur in lacte vaccino butyro extracto. mi-
 ra panis tritici abluta multis uicibus. z po-
 stea mica panis cum lacte multum ualet.
 ¶ Pisces squamosi de aquis mundis ualēt
 et oua forbilīa. et brodium carniū. cōpe-
 tunt etiam carnes uolatilium cōmunium
 vsualium non tamē degentium in aquis
 et coquantur cum multa aqua ordeo et co-

riandro recenti et lacte. aut cuꝝ fructibus
 frigidis. sicut sunt melones et similia. vi-
 num clarum cuꝝ multa aqua competit eis
 & vngatur pectus cum isto vnguento.
 ¶ *Ry.* medulle cruris vituli et cerui butiri
 sine sale. aufungia galliē. re. aufungie porci
 re. draga. gūmi arabici. infusoz. olei viol.
 olei de cucumeribus. olei de salicibus. añ.
 z. i. cere albe quantum sufficit. et fiat vnguentum.
 ¶ Item vtatur isto electuario.
Ry. dyapapa. dyadragrati frigidi. dyapen-
 dion. sine cinamomo electuarii resumpti
 ui. añ. z. ii. carniū testudinū bene ppa-
 ratarum. lib. s. recepte triasandali mesue.
 rof. et viol. añ. z. i. zuccari quod sufficit.
 fiat electuarium. ¶ Item vtatur isto scir-
 rupo. *Ry.* quatuor se. frigidoz mundatoz
 et non mundatoz maioruz et minor. se.
 pap. albi. se. malie. pineaz. pistataz. amig-
 dolaz dul. iuiube. sebesten. caricaz. passifl-
 orinde. liquir. mūde z suci eius. ordeī mū-
 di. añ. z. i. floz nenufar. floz uol. añ. lib.
 s. panis zuccari qđ sufficit. et condiaꝝ cum
 aqua fontis. et iuxta ignem lentissimum.
 & si febris putrida esset possunt misceri
 cum istis. endiuie. stariol. lactuq. acor. et
 similia. et purgetur parum cum cassia. et
 similibus. ¶ Gualterius addit in tali scir-
 po. vnguam cabalinam. lentiginis aque
 umbilici ueneris. lactuq. endiuie. rostrum
 porcinum. ¶ In ethica autem senectutis
 competit lac et mel. brodium carniū. mel
 autem in ethica confert. et est multuz nu-
 tritium. ¶ Si autem esset in ethica febrī-
 li fluxus ventris detur lac coctuz cum la-
 pidibus fluuialibus candentibus. vñ milio
 torrefacto. aut lentes excorticate et cocte
 elissate aut vñ. citonioz. aut sumac. aut
 mirtilli. ¶ De declaratione huius me ex-
 cuso. quia aliquid diximus super librū de
 differentiis fe. et super. x. de inge. sa.
 Sequitur capitulū de fe. pestilentiali.

¶ De febre pestilentiali.

Ebres pestilenciales sunt ille que adueniunt in temporibus corruptis et sterilibus et etiam quibus corruptur segetes aer et aqua. ¶ Item intelligendum q̄ quedam sunt egritudines que appellantur varie et diuerse. que pueniunt ex inepta administratione sex rerū non naturalium. et iste sunt cōmunes omnibus. & sunt quedam egritudines regionales sicut ptisis et empiāla. als empīma. in mōtibus. et fluxus uentris. et ydropis. in vallibus. & in quibusdam regionibus sunt quedam arbores quāz fructus si comedantur generant a p̄prietate bocū gule et in quibusdam a p̄prietate aquarū generatur oppilatio splenis. & ita fedus color. Et sunt quedam egritudines epidēciales seu pestilenciales. et sunt iste que generantur in temporibus corrupti p̄pter lēxiōē principalium in radice. Causa. ¶ Aut causantur vel efficiūt ab inferioribus materialiter aut a superioribus. quonīaz licet aer et aqua et corpora simplicia non corrumpantur in naturis suis in quātum huiusmodi corrumpuntur tamen ratione vaporū corruptorū sibi amixtorum. qui postea corrumpunt corpora humana. q̄ aer corruptus vadit ad cor et ambit totū cor. et nutritur ex potibus et cibis corruptis. ¶ Resoluuntur ergo vapores uirtute stellarū et portantur a uentis ad magnā distantiam. et strages magne fiunt in aliqua parte mūdi. & s̄m diuersitatem corporis diuerse febres generant. in aliquibus colerice. & ita de aliis s̄m diuersitatem dispositionū. et aliqui non leduntur et aliqui euadūt et alii qui moriuntur. nō agat agens s̄m diuersitatem materie. Signa. ¶ Signorū quedā sunt signa pestilentie future. quedam sunt p̄prie febris. Signa autem pestilentie future est cūz apparet stella cometa candela ro-

tunda. et assub. et cūz modo est calor modo frigus siue in uno et eodem die siue in multis. & cum aer est caliginosus spissus. et uidetur q̄ debeat plueri et nō pluūt. & cum estas est calida et humida. et cū aues dimittunt oua et nidos. et cū reptilia multa appareant super terram. Ista autem animalia sunt signa epidēmie future. ¶ Propria autem signa. s. q̄ fe. pestilentialis sit. sunt quia calor est lentus extra et intus fōtis cum siti et ariditate lingue et cūz malicia tollerandi egritudinem. et est difficilis anhelitus. et dolo precordiōz. et fetor omnium eorum que egrediuntur de corpore sicut est anhelitus et sudō et egestio et urina. Pronosticatio. ¶ Omnes sunt male determinationis. et cum terribilibus accidentibus et fraudulentis ad quas consueverunt sequi variole et morbilli et egritudines venenose. & ut plurimū deludūt medicos. quonīaz urine uidentur laudabiles. et ypostasiate. et non est ex materia morbi sed cibi. q̄ natura non audet morbū in uadere p̄pter maliciam eius. et cum expectatur crisis ad bonum tunc uenit mors. ¶ Aduertas igitur diligēt quia acutorū morborū non oīno certe pronosticationes. neq̄ vite neq̄ mortis. Preseruari possumus a pestilentia si tempus est frigidū. odorando mustum. lignum aloē. garīofal. storacem. calamitā. et ambrā. & similia aromatica. siue comedendo siue bibendo. siue odorando. & si tempus est calidū. fiat cūz aromaticis frigidis ros. camphore. et acetositate citri. Curatio. ¶ Curatio uero potest esse talis in fe. q̄ rectificet aer iuxta ipsius tempus in frigidando in estate cū foliis salicis et uitis albe. et cucurbide. et cum multitudine aque frigide. et acetō. et aqua ros. et similibus. odoret igitur camphoram ros. sandal. et nenufar. omnia acetosa competunt. Sicut est lac acetosum. herba acetosa. et mala granata. succus

vire acerbæ et acetositas citri et limonum. et citrangulorum et acetum. Et vitet uniuersaliter repletionem cibi et potus. & in tempore pestilenti coitus uniuersaliter debet vitari. ¶ Si autem egritudo fuerit sanguinea fiat flosia cum conuenientia partium larium alicuius. Et si colerica digeratur colera et euacuetur. et sic de aliis. potest igitur fieri talis scirpus. ¶ R. succi boræ. succi buglossæ. acetosæ end. succi stario. añ. lib. i. et s. ros. floz. nenufar. añ. ʒ. iiii. sandal. magis. ʒ. ii. camphore. ʒ. i. aceti albi. ʒ. iiii. conficiantur alio coquantur omnia cum aqua ro. optima. panis zuccari lib. i. fiat scirpus quinque quart. et clarificent. ¶ Itē utatur isto elio. R. zuccari ros. triasandal. dyadragrantia frigida. añ. ʒ. iiii. panneloz auri partes. xx. margaritar. hyacinthoz. ossis de corde cerui. añ. ʒ. i. misceantur. Si autem infrigidantur extrema fiant fricationes fortes in extremitatibus incipiendo ab interioribus et trahendo versus exteriora. ¶ Et si adesset debilitas appetitus confortetur cum aromaticis stipticis et acetosis. ¶ Clarificatio habet locum in primo regiminis acutorum.

¶ De sudore.

Sudor est vapor humidus ab interioribus corporis resolutus et iuxta corporis superficiem condensatus. Causa. ¶ Causa sudoris est omne illud quod fumum resoluunt in vaporem. ¶ Et pro tanto sciendum quod duplex est vapor. quidam siccus. et iste est materia capillorum sicut dicitur inferius. et alter est humidus. et iste est materia sudoris. Et ideo sudor aliquando puenit ab exterioribus. sicut ex calore solis vel ignis et uento meridionalis. aut labore nimio siue animali siue corporali. aut propter nimiam coactionem. aut propter balneum. et similia. Aliquando puenit ratione caloris dissoluentis. et

ex hoc elicitur quod quidam est sudor naturalis. & iste est qui fit ex bonitate regimine virtutis. qui est semper cum alleviatione et bona tollerantia. Alius est sudor non naturalis. qui fit aere noui naturali et preter naturam cum angustia et mala tollerantia. ¶ Signa. ¶ Signorum quedam sumuntur a parte quantitatis. et quedam a parte qualitatis. A parte quantitatis quoddam est multum quoddam paucum. Sudor multus fit a parte efficientis resoluentis fortiter. vel quia materia est multum aquosa et subtilis calida vaporosa humida. vel pori rari vel quia contentiua est debilis et expulsiua fortis. ¶ Paruus sudor fit autem quod resoluens est debile. aut materia pauca grossa. et pori debiles et densi et retentiua fortis et expulsiua debilis. et ita uenimus in noticiam sudoris ex parte quantitatis. & in eius etiam cognitionem ex parte sue qualitatis. et hoc multipliciter. ¶ Primo a parte coloris. quod si panni intincti in sudore uergunt ad rubedinem signum est sanguinis. et si ad citrinitatem signum est coles. si ad liuedinem vel nigredinem signum est melenconie. ¶ Secundo sumitur signum ex odore. quia grauis et fetidus significat corruptionem. sumitur etiam ex sapore quia aliquando cadit una gutta et paciens sentit dulcedinem. et sic supra sanguinem. et aliquando sentit amaritudinem. et ita supra coleram. et aliquando salsedinem. et ita supra flegma salsum. & ita de aliis humoribus. ¶ Pronosticatio. ¶ Omnis sudor qui uenit post signum digestionis et discretice et fit in toto corpore cum alleviatione bonus. & quecumque istarum conditionum deficiat semper malus. quod materia non est digesta. uenit igitur vi synthomatice. et non vi nature. iuxta illud. Sed nunquam in principio naturalis est euacuatio. debet igitur apparere post signum digestionis complete. & hoc in fine status. quia in declinatione virtutem deicit. quoniam crisis

non fit in dedinatioe sed in nequiore ho-
rarum. ¶ Si autem crisis fuerit vera cum
omnibus suis conditionibus. s. q. sit certa
salua. completa. et indicata. ¶ Secunda co-
ditio est necessaria. s. q. sit in die tertia.
quoniam in omni bona crisi s. m. G. co-
currit radix superior et inferior. et tunc opor-
tet q. sit in die ubi natura expectauit be-
neficium orbis. quoniam crisis fit semper in
fine quadre. vel in semi quadre. & si ista
signa non sunt quo ad lunaz. sunt tamen
quo ad signa zodiaci. ¶ Tercia conditio e-
st necessaria q. sit in toto corpore. q. ex hoc
fortitudo virtutis significatur potens ex-
pellere ad omnes dyametros. et ideo si in
una parte fuerit tantum debilitas signifi-
catur siue calidus siue frigidus. siue in-
census. siue continuus. et ideo sudor calidus in ca-
pite tantum in se. continuus malum. & si
sit frigidus mortem significat. si febris sit
acuta. & si sit lenta significat longitudine
egritudinis. ¶ Sudor autem co-
surgit plus in loco ubi est minera. iuxta illud ubi est
sudor ibi est egritudo. Sudor autem qui
modo uenit et mo no est malus. ¶ Quar-
ta etiam conditio est necessaria. s. q. sit cu
alleuiatione. quoniam dato q. omnia par-
ticularia conueniant et paciens non possit
tollerare non est bonus sudor sed malus.
& ideo uniuersalis sudor cum debilitate
virtutis est malus. Breuiter igitur de sudo-
re poterimus per hunc modum pronosticari
Curatio. ¶ Aut enim intendimus su-
dorem prouocare. aut auferre. Si auferre.
tunc intelligendum q. nulla euacuatio na-
turalis siue innatural debet auferri versus
terciam diem si uirtus tollerare possit. ti-
mendum enim esset q. iret ad cor et mem-
bra nobilia. paulatine igitur auferamus et
remoueatur. panni igitur remoueantur et
euentent cum flabellis et cito definet. aut
aspergatur aqua frigida in facie. aut aceto
et aqua ros. aut vngatur pectus cum olis
frigidis. sicut est oleum ros. et salic et ne

nuphar. et similia. aut empletur cum sandi-
et camphora et similibus. & videt mibi
facere si possumus auferre solum cum fla-
bellis. nisi forte esset sincopalis tunc opor-
tet fugere. ¶ Si autem volumus prouocare
aut est fe. aut non. si non est fe. vngat cum
vnguento. marciadon. agrippa. dialtea. &
fiat stupha et cohoperimenta et ignis et co-
similia. ¶ Si uero adest fe. Accipe camo-
mill. et melilot. et se. fra. an. et ponant in
sacculo. deinde in aqua calida et exprima-
tur et lateribus applicentur. aut in pedibus
et manibus. aut fiat suffumigatio cum his
aut vesica enea plena cum aqua calida i ex-
tremis apponatur. et similia leuia. ¶ Clari-
ficatio. ¶ Intelligendum est q. postq. de
febre sub copendio est determinatus et fe-
bris ut plurimum terminat cum sudore.
ideo ut nos sciremus quis sudor utilis &
quis inutilis. ideo capitulum de sudore fuit
hic appositum. & ideo intelligendum est
auctoritate dyodis. sicut narrat. G. sup
illum afform. ¶ Ventres yeme et vere. q.
omnis sudor est preter natura. aut ex par-
te efficientis aut ex parte materie. aut ali-
cuius particularis. ¶ Si enim virtus esset
fortis et materia obediens z pcri z aer in
debita pportione. tunc euaporaret materia
insensibiliter. q. igitur appareat sudor ali-
quis repugnat resolutioni sensibili. et ideo
omnis sudor aliquo modo est preter natu-
ram. nihilominus tamen compando ad mor-
bum q. virtus preualet et purgatur mate-
ria morbi et alleuiatur paciens. ideo dicitur
naturalis comuniter. alter uero sinthormati-
cus et innatural. & ideo malus sicut prece-
dens dicitur bonus. ¶ Secundo intelligen-
dum q. sudor materialiter ex secunda p-
uenit digestionem. als digestiua. efficiens au-
tem als efficitur autem in tertia digestiua
quoniam vapores contenti in porositati-
bus membroz expellunt. & ita sudor pot-
esse superfluitas secunde z tencie digestiue
iux diuersos modos loquendi z intelligendi

¶ Tercio intelligenduz q si sudor ueniat a causis intrinsecis comuniter et ut plurimum magis uenit de nocte et yeme et magis dormiente. Si autem uenit ex causis extrinsecis magis uenit in uigiliis et i estate et in die. ¶ De pinguibus et macilentis est intelligendū q pingues magis sudant nisi grossicies et porz densitas impediāt. et ideo magis uenit in anteriori parte q in posteriori cum pars anterior sit calidior et rarior et magis in motu q i quiete. Quarto notandum q si medicus uideat uersus finem status naturam negligentē et sopitam et nō potentem expellere per sudorē q tunc non est sudor prouocandus nisi cū temperato. vnde excitanda est natura cū medicus sit minister eius. ¶ Quinto notanduz q in cōtinuis sudor est manifestior q in interpolatis cōsiderato unico sudore tantum. Sed si consideremus sudorem omnium pyodorum maiō est in interpolatis. qz h pluries. ¶ Sexto intelligendum q si uolumus prouocare sudorem abstergerimus sudorem. et ita precipiebat. G. quoniam quādo sudor diu morat z non abstergitur oppilat poros et claudit. et ita temperata absterfio sudoris sine euentatione prouocat sudorē. Sanies autem semper debet abstergi qz corrumpere membra.

¶ De variolis et morbillis.

Variolę et morbilli sunt quedaz apostemata seu pustule parue infectionū supra totam carnē apparentia de genere infectionū et corruptione sanguinis et humorū. ita q variolę generantur magis de sanguine et morbilli de colera. ¶ Ista passio generat ex sanguine mēstruo retento in porositatibus fetus. & natura fortificata mūdificat corpus et expellit infantia aut pueritia aut adolescētia. raro uero in iuuetute. rarissime in senectute. ¶ Et iste modus euacuandi est cois omni

bus. accidentaliter autē uenit ex aliis causis. aut si aliquis esset generatus in tempore menstruorū. & iste modus ē ualde malus. qz tales sic generati raro effugiūt leprā vel aliquam aliam egritudinem terribilem generantur etiam ista ex malo regimine. et potissime cum utunt cibis de facili corruptentibus. sicut sunt lac et pisces. et in eadem mensa potissime. et potissime calida et humida. al's a calidis et humidis negligentibus ffomiam. Quarto generatur ista apostemata ex corporibus corrupti pestilentibus. Quinto cōsuevit malas sequi crises. se. sanguinee quinqz igitur possunt esse cause. Et quatuor sunt eius species. quoniam quedaz ueniunt de sanguine. quedā de colera. quedā de mēstia. Signa. ¶ Si gnorum quedam sunt que p̄dicunt futuras variolas. sicut est pruritus nariū. appetitio lampadum. timō in somno. rubedo in facie. punctio ueniens in toto corpore. & cum incipiunt apparere sunt sicut capita acuum. aut sicut caput milii. aut sicut caput formice. deinde incipiūt multiplicari et augeri. deinde faciunt crustam et sanie deinde desiccantur et cadunt. et si fuerint ex sanguine uergunt ad rubedinē. si ex colera ad citrinitatem. si ex ffate ad albedinem. si ex mēstia ad fuscedinē et terrestritatem. ¶ Pronosticatio si fuerint pauce et cito apparentes et q cito maturent signū est bone crisis. qz aliquando per modum crisis ueniunt. Si autem uergant ad colorē viol. aut liuidum aut viridem aut nigrū omnes pessime et mortales. Si autem appareat sanies virulenta. mortale. Si modo appareant et modo occultētur pessima est. ¶ Si autem fuerit cum debilitate anhelitus et alleuiatione se. bonum signū est. Si autem in variola. se. facta fuerit. et anhelitia magna. sitis uehemens. virtus debilis. anhelitus cōstrictus. signū est mortis pessime. ut plurimum enim moriuntur suffocati. ¶ Si superuenerit syncopis signum

est pessimus. & si urina fuerit viridis. aut
nigra. et si egestio fuerit uiridis. illa sunt
pessima et mortalia. fluxus enim uentris
in uariolis est malus. Curatio. ¶ In pri
mis si corpus est plectorium. aut sanguis
dominatur et uirtus est fortis fiat flosia
de mediana postea de sumitate nasi. caue
dum est in hoc morbo q̄ ponatur repul
sua. q̄ materia repercuteretur ad membra
nobilia nisi in oculis ppter debilitatez eo
rum. ¶ Secundo aduertendum est q̄ cum
oleo non ungetur. ¶ Tercio q̄ frigida ab
extra nō applicent. nec aer sit ita frigidus
q̄ poros claudat nec detur aqua frigida et
caueat ea que sunt infrigidata in niue. aut
in puteo. omnia acetosa videntur competere
fm̄. Auic. et pro tanto competit succus aceto
se. et succus malagranati et succus vire acer
be et succus citrangulorum et succus omnium
fructuum acetosorum. et competit coriandrum
nenufar. candi. et sandali. et similia. & ci
bus eorum sit ordeatum. auenatum. ami
dal. vicia passa. carice. iuiube. sebesten. len
tes cocte in tribus aquis et postea coquan
tur in alia aqua. ¶ Si igitur fuerit materia
sanguinea. digeratur cum oxizaccara in plus
in scrupo viol. in minus et scrupo de fu
mo terre. ¶ Et si materia fuerit flatuca cū
oxizaccara coposita. et scrupo de fumo ter
re et d. borra. ¶ Et est aduertendum in mu
dificatiuis et laxatiuis q̄ sint multum debi
lia si exhibeantur. q̄ ista egritudo libeter
concordat cum fluxu. et hoc est q̄ multum
timemus a se aborremus. deinde inuoluatur
in psico rubeo. deinde fiant ista ut trahatur
materia ad exteriora. ¶ R. ani. feni. apii.
añ. fasciculum. i. coquantur in aqua cū len
tibus multis et cum tepidum fuerit linte
amen intingatur in aqua illa et exprimatur
et pascens inuoluatur. ¶ Cum uero matu
ratur perforetur cum acu de auro. deinde
totum corpus de isto puluere aspergatur.
R. farine fabar. cicerum. lentium. lupino
rum. orobi. litargii. ceruse. aloë. fiat puluis.

Iste enim puluis desiccat et cicatrizat et car
nem generat. et si fricetur culcitra ex istis
pulueribus bonum est. ¶ Ad custodiam
oculorum. R. succum coriandri. aque ro. albu
men ouorum. fiat collum et frequenter ocu
lis instilletur. ¶ Ad custodiā narium vn
gatur guttur et gargarizet frequenter uinum
mororum cum aqua ordei calida. ¶ Ad
custodiam pulmonis utatur dyapapauer.
¶ Ad custodiam intestinorum utatur troci
scis factis de suamq. coriandro. et spodio
conditis cum succo acetose. ¶ Ad remouē
dum mala uestigia que in facie post vario
las remanserunt. R. litargii. ceruse lote. ca
thimie. pulueris cannam. aduistarum. cocta
rum minorum. cum oleo de lilio et cera q̄
sufficit. fiat unguentum. Clarificatio. ¶ Si
dubitaret aliquis de caricis quomodo com
petunt postquam uergunt ad calidum et humi
dum. dico q̄ medicamen bonum consuevit
fieri de caricis. et de dragamto infuso in
lacte et semine feni. et croco et lentibus ex
corticatis. et istis simul coctis et tritis et si
mul pistatis et confectis. ¶ Istud enim me
dicamen ualet in principio et confortat uir
tutem et facit ad facilem expuitionem. ibi
enim sunt carice et dragamti ppter pectus
leniendum. et ad precauendum structurā
pectoris. que libenter uenit in passionibus
istis. & ibi ponitur se. feni. ad aperiendum
opulationem epatis. et crocus ad confortan
dum cor. ¶ Et ppter ea vetule ex quodam
instinctu nature dant cottidie in tali casu
aquam ubi est crocus et lentes ad confor
tandum cor et intestina. patet igitur q̄ talis
mixtio est utilis. valent igitur carice ppter
vias anhelitus conseruandas et ad membra
alia. ¶ Secundo posset aliquis dubitare q̄
re nō competit fluxus uentris postquam p il
las partes sit fluxus ceticus et cum hoc illa
membra sint apta ad recipiendum super
fluitates. ¶ Dico q̄ nō competit postquam iam
manifeste apparent ex. et potissime si fiat
natura. cuius ratio est quoniam postquam natura inci

pit hanc materiam venenosam expellere ad exteriora si postea reuerterent ad interiora erit timendum qd erit vi lynthomatis et ita erit timendum qd iret hec materia venenosa ad aliquod membrum nobile. Preterea hec materia est acuta et pugnativa et esset timendum d excoiatione intestinorum. Sed fluxus ventris prohibeatur quantum erit possibile. ¶ Tercio intelligendum qd uarirole fiunt magis cum sanguis purus recipit ebullitionem. & si sanguis colericus bulliat uocatur morbilli magis. et sunt minoris quantitatis et minoris acuminis. Et si sanguis cum flatu erunt variole flatice. & ita de materia. ¶ Quarto notandum qd ex parte puriori sanguis nutritur fetus. et quedam pars impura et immunda remanet in porositatibus membrorum. et hec est pars seu causa uarirole. ¶ Quinto notandum qd ad hoc ut variole generentur oportet duo concurrere. scilicet ebullitio. et fortitudo caloris expellentis. et propter hoc non generantur in matrice quia est membrum frigidum. nisi esset per accidens qd sequeretur morbos sanguineos. nec ex fetu existente in utero. nec statim post uterum. sed potius cum calor incipit vigorari et fortificari. ¶ Sexto intelligendum qd variole et morbilli possunt generari in membris interioribus. sicut in pulmone et intestinis. et similibus sicut dicitur Avicenna. et est ualde malum. quia debilitas uirtutis expulsiue significatur. ¶ Septimo notandum qd ista passio magis generatur in vere. et quia sanguis magis habundat et quia uirtus fortior est. Secundo in autumno ratione corruptionis. in estate autem minus quia materia exalat. in yeme longe minus quia pori clausi. ¶ Octauo intelligendum qd postquam variole apparent et expansae sunt per totum corpus non competit flamma quia traheretur materia ab extra ad interiora. Sed quando materia est adhuc in interioribus bene competit. et hoc est in principio. Et hec videtur fuisse intentio Avicenne.

Capitulum de venenis.

Venenum est materia subtilis aquea horribilissime qualitate a tota specie permutans corpus humanum. ¶ Intelligendum est secundum rationem Avicenna. qd eorum que ingrediuntur corpus humanum. quedam sunt que agunt a parte materie sicut cibis. quedam a parte qualitate sicut medicina. et quedam sunt que agunt ratione substantie. Et ipsius quedam sunt que habent aspectum benivolunt et conseruant sicut picea. aurum et similia. quedam sunt que habent aspectum malivolunt corruptionis et destructiuum. sicut vniuersaliter habent venena. & ideo quod transmutat corpus humanum et non transmutatur venenum est. Causa autem est quia venenum est contrarietatis totius substantie penetrabilis ad corpus humanum. ¶ Venenorum quedam interficiunt ridere faciendo. sicut crocus ratione sue qualitate que ad hoc determinata est. et ideo postquam interficit de gratia ponatur sub genere uenerum. Et quedam sunt que interficiunt oppellendo sicut plumbum. et quedam mortificando sicut opium. et quedam calefaciendo sicut euforbium. quedam corrodendo sicut cantarides. quedam putrefaciendo sicut vermis pini. quedam tota substantia sicut nappellus quam totam substantiam aliqui appellant formam rei per quam res est id quod est aliqui appellant uirtutem orbis. aliqui appellant totam substantiam illam proportionem et armoniam omnium quatuor qualitarum que resultat ex unione forme cum materia. ¶ Signa. Quid si aliquis sumpsit venenum. sunt cum aliquis sentit odorem horribilem. aut saporem mordacem. aut arsuram aut fluxum saliu. aut permutationem coloris. ut modo apparet unus modus alius. nausea et inquietudo. Et si sumpsit venenum frigus patitur stuporem. si calorem arsuram et inflationem

¶ Et quandoq; color manifestat. sicut ce-
rusea vergit ad albedinem. quandoq; odor
vt opium odorem horribile. & sic de ali-
is iuxta naturam uenenorum. ¶ Signa mor-
talia. ¶ Signa mortalia hiis qui venenum
sumplerunt sunt ista videlicet cum occul-
tatur oculorum pupilla et sola alba appareant
tumor faciei et gule. mutatio coloris in li-
uorem vniuersalem et nigredinem uel liuidi-
tatem. nigredo lingue et exitus eius. mul-
titudine saluæ. precordiorum dolor. spasmus.
sincopis. Ista inquam mortem significant in
ianuis. ¶ Preseruatur autem aliquis a vene-
nis cum est conuictus. aut a domesticis.
aut ab aliis. Si cum domesticis recordetur
verbum seu consilium Salustii. ubi maior ami-
citia ibi maior fallendi copia. Non come-
dat nec bibat subito et uoraciter sed diu in
ore tenendo. quonia venenorum est tante or-
ribilitatis q; percipiet per gustum uel ode-
raturum. et ideo caueat omnia ultime acuta
et dulcia acetosa et falsa. et non sic auide su-
mens cibum suum. ¶ Si uero sit conuictus
et uadit ad alienarum mensam et habeat
eam in suspecto antequam uadat sumat nuces
aut auellanas aut ficus aut rutam aut tyria-
cam aut mitridatum. Si sentit mordicati-
onem statim surgat et uerecundia postpo-
sita euomat. faciendo cristeria sformia et
balneum. Finaliter accipiat tyriacam quia
tyriaca si sumatur ante uenenum cor confor-
tat et expellit venenum. et si post confor-
tat cor et expellit. et sic quicunque modo sumat
ualet. nec possumus dicere q; eius sint ope-
rationes contrarie. vtrumque enim saluatur
est. siue faciat hoc modo attrahendo modo
expellendo modo vtrumque faciendo. na-
tura enim et uirtus potuit ei dare simul uir-
tutes contrarias quemadmodum uidemus q;
per se facit natura. attrahit enim cibum ad
nutriendum membrum tempore sanitatis
et medicinam ad euacuandum et alterandum
tempore infirmitatis. Forma igitur tyria-
ce firmatione simplicium una est adiutorio

nature. et regimine eius potest facere opera-
tiones contrarias. unde et frigida et calida
uenena ualet liberare et soluere. ¶ Medici-
ne igitur que ualent contra venenorum sunt
multe. sicut est aristoteli. gēciana. salua. ru-
ta. baccarum lauri. terbentina. et herba turicii
que apud dyascorides vocatur palaöaron.
¶ Preterea cauendum est ne aliquis incul-
petur sine culpa. nam multotiens accidit q;
araneæ et scorpiones et alia similia veneno-
sa cadunt in ollam seu scutellam aut in do-
lium. & hoc potest accidere propter immun-
diciam locorum aut q; cibus fuit absconditus
inter paleas aut sub terra que obliuioni tra-
dere non debemus. et ut caueamus. et ut
alios iniuste non accusemus. ¶ Curatio.
¶ Curatio potest esse ut immediate q; sen-
tit nocumentum euomat cum oleo sisanino
et similibus. et q; accipiat lac et butyrum et
cibum multum et postea uomat. & dato q;
non euomat adhuc est bonum. ¶ Et contra
venenorum ualent cristeria et sumat bolum
armenum cum uino et caueat a somno omni-
bus modis quibus poterit. & si considera-
tur q; uenenum sit frigidum sumat allia. et
si calidum sumat coriandrum et capthoraz
et si sunt de illis que interficiunt a tota spe-
cie sumat tyriacam. agaricum. semen urti-
ce. pulsam coloquindite. et semen iunipri.
Et serapion et castor sunt medicina bona
contra uenenum quoniam faciunt euomere
et educunt per secessum et ualent a uirtute
specificis. ¶ Intelligendum autem q; si os ab-
luatur cum aqua frigida aut etiam si ponatur
in os ualet ad discernendum qualitates
venenorum q; sine sapore est. et si lingua ef-
set infecta aliquo sapore non posset bene
discernere. ut igitur lingua os et stomachus
bene mundificentur et non sint infecti ali-
quo sapore bonum est sumere aquarum frigi-
dam. ¶ Sciendum q; auellane et huiusmo-
di vinctuosa competunt. q; oppilant. etiam
ualet terra sigillata. ¶ In principio enim
ista non permittunt qualitatem veneni venire

ad cor. lac etiam potest cōpetere licet de fa-
cili corrumpat. ppter hoc euomatur. repri-
mit enim maliciam veneni. ¶ Secūdo in-
telligendū q nō omne illud quod est ca-
lidum in quarto gradu est uenenum. sicut
sunt allia piper & similia. nisi cum h° ha-
beant aspectū a forma. sicut euforbium.
Et tamen omnia frigida in q̄rto sunt ue-
nenosa. qz frigiditas nō ita conuenit cum
corpore humano sicut caliditas. nec sic per
se possunt esse venena ea que inficiunt a
qualitatibus. ¶ Et iuxta h° de uenenis ca-
lidis et frigidis querit que sunt peiora et
nequiora. Dico q quo ad puentione cito
ad cor peiora sunt calida. sed postq̄ perue-
nerint ad cor peiora sunt frigida. tanq̄ vi-
te principis magis resistentia. ¶ Quarto
intelligendū q habens cor calidū citius in-
ficitur q̄ habens cor frigidum. qm habēs
cor calidū habet uenas amplas et meatus
latos. et cum uenenum a tota specie habe-
at penetrare ad cor. ideo facilius penetrat
per meatus latos q̄ p̄ strictos. Sed ex strī-
ctis diu moratur in via. & tunc est possi-
bile q̄ alteratur et digerit. ¶ Et ppter h°
turdī nutriuntur ex ello. et consimilia ex
quibuscūq̄ aliis uenenosis. qm habent mea-
tus strictos et stat tāto tempore donec sit
digestum. ¶ In hoīe autem meatus sunt
ita stricti. & ideo ex uenenis acutis mori-
tur cito habens cor calidum. & licet vir-
tus sit fortis. tñ cito moritur qz uenenuz
attrahitur ratione caliditatē et penetrat ci-
to ratione amplitudinis. ¶ Quinto notā-
dum q licet omnis operatio pcedat a cō-
plexione. non tamen ppter hoc uenenuz
quod interficit a tota substantia operatur
mediante cōplexione qm a cōplexione p-
cedit opatio mediate vel imediate. at tñ
venenum qd interficit a tota specie in sui
generatione ratione sue cōmixtionis vel
ex qualitatibus esaribus ul ex aliquo aspe-
ctu orbis acquirat virtutē occultā p quā
operatur. In cognitionē autē huiusmodi

non possumus deuenir nisi per experimēti
viam. fm. Ga. v°. de simplici medicina.

¶ Et intelligendū qz venenum qd inter-
ficat a tota substantia pōt esse cibus et hoc
si continetur. et si nō primo in maxima
quantitate sumat. sicut patet d̄ puella que
habitates cum ea interficiebat. at tñ illud
nutrimentū non erat bonum. nec cōueni-
ens nec ex omni parte bene assimilātū &
semp retinebat malas q̄litates. et h° patet
qm galline fugiebant sputū eius. Nutrif-
cōpus humanū ex ueneno sicut famelicus
nutriretur ex medicina. ¶ Et iuxta h° in-
telligendū qz medicīne liberantes a ue-
nenis fm. Auic. et Auer. li° suo de tyri-
aca. sunt medicīne in medicinas et venena.
& ppter hoc valet tyriaca in qua labora-
uit andromachus. Tyriaca tamen nō com-
petit corporibus temperatis sed lapsis. nec
quibuscūq̄ lapsis. sed in magnis. et nō in
quibuscūq̄ magnis. sed in magnis lapsi-
bus materialibus. et nō in quibuscūq̄. sed
in illis que pueniunt ex f̄ate et melanco-
lia. In sanguine et colera nō nisi uehemen-
ter exirent terminū naturalem. in istis eti-
am omnibus cuz magna cautela. In febrī-
bus etiam non competit. Ista sunt uerba
Auer. in suo de tyriaca.

¶ De morfu venenosoz.

Morsus est solutio continuitatē fa-
cta ab aliquo venenoso animalī
sicut sunt serpentes aranee vespe-
canis symia et alia venenosa apud nos in-
habitantia. ¶ Intelligendū qz hoīes mor-
dentur a serpentibus gratia loci vel gratia
temporē. aut qz excitantur et tunc serpētes
ruinose ruunt in homīnes et mordent &
vulnerant. Aduertendū tamen qz serpen-
tes sunt diuersarū specierum et modorū se-
cundum diuersitatē regionum sicut patet
habitantibus yeries et in climatibus calidis
quoniam quidam uocantur tyri. quidam

dracones. quidam aspides. quidam basiliscus. & hoc genus est peius inter omnia. alia quia visu et tactu interficit etiam aues volantes & platas que prope sunt. Nos autem non habemus tales diuersitates. Diuersificantur autem serpentes secundum alium modum. quidam sunt masculi. quidam femine. masculi sunt deteriores. Et quidam sunt de locis siccis. et isti sunt deteriores quam de locis humidis. & quidam sunt iuuenes. et isti sunt deteriores quam senes. & quidam sunt famelici et hi sunt deteriores quam saturi. Et quidam sunt in estate. et isti sunt deteriores quam in aliis temporibus. Et quidam sunt commoti et stimulat. et isti sunt peiores quam quieti. Aliquo igitur accidente superueniente mordent homines et venenant. ¶ Signa. Signa autem sunt satis manifesta. patent enim sensibiliter. Est igitur in loco dolor mordicatio et inflatio. Et modo in albedine quando capitur reuertitur ad interiora. modo in liuorem viriditatem et nigredinem quando ad exteriora mouetur. & est calor uehemens et arsurus. quia serpentes sunt calidi ut dicit Auius. vomitus stranguinea et tortio uentris. Cum apparet sudor frigidus et frigiditas extremitatum et stupor spasmus. et sincopis. et color corporis mutatur in liuorem viriditatem aut nigredinem tunc iam mors sedet supra pedes. quia mors incipit a pedibus secundum Galienum. in pronostico. ¶ Curatio. In primis ligentur extremitationibus fortibus et dolorosis. Secundo accipiantur gallina et deplumetur. et apponatur supra locum morsure. Et si gallina moritur bonum signum est. quia uenenum est attractum ad locum morsure. et ideo multociens applicentur galline. Secundo accipiantur spongia vel lana. vel aliquid aliud simile. et ponatur supra locum morsure. et hoc fiat multis vicibus. Tercio si ex his non repellatur ponatur ventosa supra locum morsure sine scarificatione vel

cum scarificatione si necessarium fuerit. Quarto emplastretur locus cum tyriaca. Quinto emplastretur cum tali cataplasma. R. serapinum. mirram. asafetida. opopon. piper. sulfur puluerizata. misceantur cum vino. vi. accipiantur frondes maligranati et pistentur cum ficibus. & desuper apponatur. Septimo utatur ista potio. R. maligranati et summitates eius. mirtum & summitates eius. coriandru et folia eius. et cribentur et decoquantur in aqua. et sumatur. Octauo habeatur persona vilis et fugat fortiter locum morsure et caueat sibi tamen quod stomachus sit repletus uino. alie is. et ruta et nucibus et ficibus. et abluat si bi os frequenter cum uino vel oleo. Vltimo vero si non habeatur aliud ingenium abscindatur membrum si illud sit paruus. ¶ Notandum est hic quod licet serpentes sint calidi et venenum sit calidum. potest tamen inducere sudorem frigidum et congelare sanguinem cordis mortificando calorem naturalem et corrumpendo virtutem cordis et membrorum principalium. & propter hoc ualet tyriaca. quia calefacit et subtiliat. et calorem naturalem confortat. & maliciam ueneni compefcit. et ipsum uenenum exterius substantialiter expellit. ¶ Secundo posset aliquis dubitare de serpentibus quod non sunt calidi ex eo quod accubunt in yeme in antris sine sensu et motu. quomodo igitur erit uenenum calidum postquam serpentes sunt sic. ¶ Dico quod serpentes sunt calidi quod declarat motus et furia. et sunt tante raritatis quod frigiditas penetrat ad interiora. et ideo morantur quasi mortui. Et posito quod serpentes essent frigidi. tamen uenenum posset esse calidum. sicut patet in aspidem qui est frigide nature. et sanitate caret. tamen eius uenenum calidum est. Et sicut uenenum serpentum est calidum. ita uenenum scorpionum est frigidum. secundum Galienum. ¶ Tercio intelligendum ut superius dictum est. quoniam tyriaca ualet contra

14
venenum contrahendo et expellendo. siue
sumatur ante siue post. siue intus siue ex/
tra. ¶ Quarto aduertendū q̄ aliquibus ui/
detur q̄ tyriaca non operetur a tota sub/
stantia. quia illa dat natura. et tyriaca cō/
ficitur ab arte. Dico q̄ quedam sunt quo/
rum natura dat materialia et preparat et
disponit et ultimo natura complet vt in
vino et blado. et quedam sunt quorum na/
tura dat materialia sed ars preparat et dis/
ponit et complet formam. sicut patet in
mitridato et tyriaca. et rursus quinq̄ annos
sue confectionis vel circiter habet formā
perfectam quā acquisiuit et similitare mi/
scibilia propter quam operatur et contra/
venena calida et frigida. quatuor eni eta/
tes habet sicut homines. ¶ Quinto no/
tandum sicut dictum est superius q̄ licet
uenenum nutriat a parte materie sue et cō/
uertatur ad naturā corporis nihilominus
in porositatibus membrorum remanet que/
dam mala qualitas que magis in corpus
agit q̄ agatur a corpore et per ista agit et
per istum modum alterantur sirupi et me/
dicine. ¶ Mirabile uidetur d̄ basilisco q̄
solo uisu venenat cum finis intus susci/
pientes et non extra mittentes. Et mirabi/
lius est q̄ si respiciat se in speculo mori.
cum suum venenum sit sibi amicabile. Et
adhuc est mirabilius cum homo sit tem/
peratus ac digestiua procedat ulterius spe/
cificando quō salua hominis ieiunij cum
sit superfluitas tercię digestiōis possit esse
venenum. Dicendum q̄ ad receptionem
specierum sumus intus suscipientes. nihil/
ominus multa possunt ab animalibus emit/
ti mala et corrupta. sicut mulier menstrua
ta inficit speculum. et lupus facit hominē
raucum. Alii sunt qui inficiunt fixe intus/
endo aues pueros paruos et equos tanq̄ si
essent fascinatores. Et ideo nō est mirabi/
le cum basiliscus sit animal uenenosum q̄
corrumpat aerem et interficiat ad maiore
distantiam. Et ideo moriuntur aues uolā

tes & miles qui cum lancea pungit. Infi/
ciuntur enim partes medie aeris donec sit
in termino. & ex reflexiōe in speculo mo/
ritur. q̄ est alterius nature cuz est reflexus
sicut sanguis cum est extra venas. ¶ Sali/
ua etiam potest acquirere aliquam uenosi/
tatem nō ratione digestiōis. sed ratione
contrarietatis. Est igitur salua venenum
quibusdam animalibus. & propterea dicit
Ga. q̄ homo et uipera perimunt se se ad/
inuicem ratione cōtrarietatis. post cibum
autem non interficit ppter mixtionē eius
cum cibo.

¶ De morfu scorpionis.

Scorpiones sunt quedam anima/
lia ad modum scarabeorum preter/
qd̄ habent caudas. quidam tamen
non eleuant caudas. et illi non sunt ita ve/
nenosi. & quidam uolant. et sic mutant se
de regione ad regionem. et inueniuntur iux/
ta locum ubi Alexander inclusit got et
magot. et inueniuntur ppe nos in auiōio/
ne. et in multj alijs regionibus. Et dicunt
indigene q̄ scorpiones diligunt multum
pannos albos. et ideo cū aliquis habet mū/
da femoralia et camisas cōponunt se iux/
ta carnem et lambunt cum lingua q̄ si cō/
primantur pungunt cum cauda foramen
puncture est tā paruum quasi insensibilē
Et licet quantitas veneni sit paruissima.
effectus tamen est ualde magnus. q̄ uene/
num est frigidissimum secundū. G. ideo
in loco puncture sentitur magna frigiditas.
& in extremitatibus dolor et punctu/
ra tremor et inflatio. et quandoq̄ est calō
in toto. Et dicit. Ga. q̄ si punctura est in
arteria sentitur sinecopis. ¶ Curatio.
¶ Curatur cum tyriaca siue interius acce/
pta siue superposita. q̄ calefacit et exiccat
attrahit et expellit et confortat et qualita/
tem ueneni destruit. et contraria potest fa/
cere per se cum adiutorio caloris naturalis
Hoc idem facit mitridatū. tyriaca. dyace

seron. et carigione. et est confectio facta de bacis lauri. et aristol rotunde. piretro. pipere. et maiorana. et genciana in equali p portione. et agarico in maiori. et pulpa col loquin. in minori conficiantur cum buty ro et melle. et sumatur interius usq ad .3. i etiam empletur desuper. et alia et az sum pta cum uino puro in parua quantitate ua let. Et qd plus ualet omnibus est q sumatur scorpiones et bulliant in oleo et vnga tur particula paciens. statim curat. Et ua let hoc in dolore auriu si instillatur in au rem.

¶ De ape et vespe.

Apes et vespe habent aculeum et pungunt et cauterizant et sentit in loco tumor dolor et aslura. vespes uero no dimittunt aculeos. sed apes fortiter adherent et dimittunt aculeu & post parum viuunt. Et licet sint animalia carentia sanguine venenum tamen habet calidum et vritium. natura enim prouida dedit aculeum loco armor. sed tamen raro aut nunq ledunt nisi ledant. et ideo faciunt exercitium contra illos qui eos im pignant. Sunt quidem animalia multum fructifera et venenu vel aculeum non di mittunt nisi stimolata. Rex apum no ha bet aculeum. Ex pprietate preter coplexio nem habent uenenum calidu. Supra pun cturam ponantur non simpliciter repercu dientia. sed partim resoluentia. uidelicet fer rum. desuper appositum. aut plumbum infrigidatum in aceto. aut malue cotrite. ordeum et coriandruz pistatum cu aceto.

¶ De ydroforbia.

Ydroforbia dicitur passio melan colica illius uidelicet qui abhor ret aquam multam. et etiam so num eius. Intelligenduz q multa anima lia mordet homines que sunt sana. et que

daz sunt corrupta. sicut homo mordet ho minem. et canis et lupus mustela et simi lia. Et si no sunt rabiosa curatur sicut vul nera. preseruando ut locus non aposteme tur. Abluatur igitur vulnus cum aqua et sale. & fabe fracte masticate desuper posi te multum ualent. et oleum de orobo. & cofectio facta de cepis orobo et fabis fra ctis melle et uino dulci. ¶ Si autem fue rint rabiosa oportet aliter considerare. Et exemplificemus in cane in quo frequentius accidit. Canes sunt frigide et sicce com plexionis cum icurrunt rabiositatez in fine estatis et principio autumnu ppter maxi mam caliditatem adurentem. et in yeme propter nimiam frigiditatem. et in uere propter malos cibos. ut quia comedunt ca dauera mortuorum et aquas potant corru ptas. ¶ Signa. Signoz quedam sig nificant canem rabiosum. quedam signifi cant lesionem factam in morfu a cane ra biofo. Si non sit canis rabiosus fiat ut dic tum est. Si autem sit rabiosus ad hoc ut cognoscatur. Primum signum est q non cognoscit domum suam et incedit solita rius capite inclinato et aures sunt penden tes. et oculi rubent. et salua exit ab ore & latrat vmbre sue. et habet latratu raucum et portat caudam plicatam z alii canes fu giunt ab eo et latrant ei. Et si buccella pa nis intingatur a sanguine exeunte a loco morsure et detur aliis canibus et comedat non erit rabiosus. Signa que significant le sionem venenositatis factam in corpore sunt. quoniam habet somnia timorosa et terribilia. et est stupidus et sentit punctu ras z mordicationem in corpore. et habet singultu sitim et siccitatem oris et pmix tionem rationis et abhorret aqua et mo ritur. ¶ Pronosticatio. Morfus a ca ne rabiofo dato q nihil sentiret non repu tet se curatum. aliquando enim occultant ista signa per .xv. dies. aliqui per sex men ses. aliqui per unum annum. aliqui p septez

18
annos. Et diuersi sunt termini fm diuer-
sitatem corporis suscipient. & fm naturā
veneni et regionis. et alior. ¶ Pessimū
igitur signum et mortale est pmixtio ra-
tionis et formidatio aque munde. ita q
vix aut nunq euadit aliquis postq incipit
aquaz abhorrere. ¶ Cura. Recta uita
curationis est q trahat materia ueniosa
ad exteriora p locum morsum q sanum
consiliū est q non fiat flōmia. nec farma-
cia. nec cristere nec balneum anteq transe-
ant ad minus tres dies. q traherent vene-
num ad interiora. In primis igit ponatur
ventosa super locum morsure cum scarifi-
catione. Et sanguifuge sunt utiles. & non
permittat morsura claudi. Et empletur
cum his. s. oppo. temperato cum aceto &
eruca et cepe et alleis et ruta et butiro &
etiam fiat cauteriū supra locuz. Post uero
tres dies fiat flōmia et nō respiciat sangui-
nem suum. et detur sibi ycrarufi. acuta cū
pulpā coloquindite. Et fiat balneū et utat
cepis et alleis et ruta et aqua ubi ferruz sit
extinctum. Et utatur tyriaca. & desuper
empientur cancri fluuiales. Cōpetit etiā
pullus desuper appositus. Utatur p annū
integrum de ista confectione usq ad .3. i.
in mane. R. radicū aristo. rotunde gencia-
ne. cancroz fluuialium adustoz origani ca-
lamenti rute baccaz lauri. añ. .3. i. piretri.
oppo. boli armenici. añ. .7. 5. caricaz. 7. ii.
bulliant in uino cocto. et cuz melle et bu-
tyro cōdiant. Si aut omnia ista neglecta
fuerint cadent iū maniam demoniacā &
in mortem. Si aut uenerint ad dispositio-
nem q abhorreant aquā uidet egritudo
confirmata. ¶ Tunc ingenandū est q oc-
culte per canalem e longinquo detur sibi
aqua cum magna cautela q nō possit vi-
dere aquam nec audire sonitū eius nec vi-
dere picturas nec speculū nec vitrum. Et
breuiter regatur cura maniāci. ¶ Mirabi-
le igitur est q canis rabiosus z hō morsus
a cane rabioso cum confirmatur egritudo

abhōiatur aquam cum magis deberet ap-
petere ratione contrarietate. Dico de facili
fē impressio i hu°. & ideo sicut uidemus
ad sensum. & G. vult in de motibus liq-
dis q cuz aliquis uideat obscurare obscurat
Et cum uideat alitare aliter q ista fiunt i
humido sicut uidemus ad sensum. cuz ali-
quis magis q alter vult mingere cum ab-
latur anus vel tangere in humido. igitur
de facili fit impressio. Cum igitur rabio-
sus sit intus imundissimus et melancolia
sit adusta ita q manēte uita iam ulterius
corrupti nō potest cum uidet aquaz sta-
tim mouetur imaginatiua in qd habet et
aliquo modo ratio uiget. Et tunc si petat
ab eo sicut dicit talis quā abhorreat aquā
Respondet et dicit q in aqua sunt stercō-
ra et intestina et uiscera canum. Et q ista
naturaliter abhorrent. ideo ppter paruum
lumen rationis abhorret ista putans ibi es-
se illa ppter corruptam imaginatiuā. Secū-
do modo possumus dicere q hoc est a p-
prietate. Tercio dico si hec egritudo est cō-
firmata et mala cōplexio est equata sicut
in ethica nō odit contrariū ut curans imō
obedit tanq contrariū corruptens. simile
quidem apparet in eo q uolunt uoluptari
in terra coitit in locis siccis. Gaudent etiā
pulueri ratione similitudinis. cōtrariuz au-
tem nihil appetunt q totum est eis natu-
rale vel quā naturale. ¶ Secūdo cadit ali-
ud mirabile unde canes habent uelocita-
tem in motu et audaciā postq sunt aialia
frigida et sicca. et tñ audacia uenit a calo r
et calidum est bonū naturale. Dico q au-
daciā habent ex eo q camerulas cordis
habēt angustas. et ideo ebullit ibi sanguis
et calefit et irascitur et conuerit. Et sic p
accidens habent audaciā q ratione stric-
ture camerulaz inflāmantur et mouent
cum furore. Lepores uero habent cameru-
las cordis amplas. et ideo de facili exit ille
modicus calor cuz sint cōplexionis frigide
et ideo sunt multum timentes. Ista tamē

duo aialia cōueniunt in vnum q̄ uelocif
sime currunt. & hoc nō est a parte cōple
xionis. sed ex habitudine corporis qm̄ ha
bent neruos siccos. nerui aut̄ quanto sicco
res tanto meliores ad motū. nisi esset tan
ta siccitas q̄ rumperetur. sicut testat. Ga.
vi°. de accidēti et morbo. ¶ Tercio intel
ligendū q̄ in vrinis talium apparent fru
stra carniū et est sanguis coagulatus. Vl
timo notandū vt dicat in summa q̄ bal
neum nō cōpetit donec corpus fuerit mū
dificatum. q̄ hu. permiscerentur. nec ffo
mia nec farmacia nisi post tres dies. aliter
magis traheret intrinsecus. Post uero tres
dies venenū per totum corpus est expan
sum. et tunc benē possunt cōpetere. In p̄n
cipio igitur cum attractiuis et cum scari
ficationibus insistere debemus. Sed post
tres dies amplius p̄ illum modū non mo
lestemus. Illud aut̄ quod fortiter attrahit
est cauterium.

DE DOLORE.

Dolor est sensus rei cōtrarie. aut
dolor est mutatio cum corrupte
la qm̄ sensus apprehendit rem cōtrariam.
tunc est dolō. ¶ Causa aut̄ doloris est du
plex. s. mala cōplexio diuersa et solutio cō
tinuitat̄. Ista enim qm̄ ueniunt fortiter z
subito sunt causa dolor̄. Si aut̄ paulatine.
non sentitur. Et si ita fortiter ueniant q̄
stupefaciant membrū non sentiuntur. Et
si sunt adequata nō sentiuntur. Calidū igi
tur et frigidum sunt causa dolor̄ q̄ sunt
actiua et fortiter imprimūt. Siccum autē
non inducit dolōre nisi p̄ accidens inquā
tum soluit continuū. humidum aut̄ nec
per se nec p̄ accidens sed gratia materie re
ducitur ad faciendū solutionem cōtinuita
tis. Calidum uero et frigidū qm̄ multum
excedunt soluunt continuū. et ideo anto
nomasice loquendo dolores non sunt nisi
vlcera sint. Solutio aut̄ totius nō inducit
dolōre nisi dum est in fieri. fm̄ qd̄ vult
G. de morbo. Et si dolor sit i vulnere po

test esse hoc ppter humiores qui currunt.
aut ratione male cōplexionis diuerse. Do
lores igitur aut̄ proueniūt ex causis extrin
secis. sicut est exercitiū flagellum casus et
obuiatio et durus decubitus et cum aliqs
dormit discopertus. et multa alia consilia
Aut dolor puenit ab intus. et tunc sunt
diuerse species doloris fm̄ diuersitatez hu
morū et particule patientis. et fm̄ natu
ram multitudinis et paucitat̄. Et fm̄ hoc
dolor in membro sensibili est multuz acu
tus. In membro uero obtusi sensus est pau
cus et est dolor agrauatiuus. Et si est ma
teria acuta facit dolōre acutum pungitiuū
et frigida obtusa facit dolōrem grauatiuū
si est uentosa extensiuum. ¶ Species autē
dolor̄ fm̄ Auic. sunt multe. Sed fm̄ G.
possunt reduci ad tres species. sicut dicit i
illo affō. labores spontanei. et in li° de re
gimine sa. Est enim quidez dolor acutus
pugitiuus ulceratiuus. Alter est dolor gra
uatiuus siue apostemōsus. alter est inflati
uus. et si sunt alie species ad istas possunt
reduci. ¶ Signa particularia sunt ista. Si
alicui ueniat quassatio et agrauetur. sicut
si cum acubus pungere aut cum urtica. z
sentit motum deambulatiuū inter cutem
et carnem pruritum pungitiuū et pforati
uum. signum est q̄ sunt hu. colerici z acu
ti aut salsi adusti dominantes in corpore.
qui dissoluti in vapores cum uadunt ad
membra sensibilia inducūt dolores acutos
Si aut̄ sentiāt extensionē in membro tāq̄
si essent rigida et tensa sicut corda tunc
sunt hu. melancolici quos natura non pōt
resoluere aut sunt ventosi. Et si dolor sit
affixus humores sunt. et si deambulāt uen
tus est. ¶ Si dolor fuerit grauatiuus sicut
si sentiret magnū pondus ita etiā q̄ nō
audet se expandicare. tunc est signum q̄
hu. sit melancolicus et male qualitat̄. per
prius aut̄ dolor significat hu. malos. secun
do multos. terciō utrunq̄. ¶ Quarta autē
species doloris pōt uocari dolō inflatiuus

videtur enim q̄ homo sit in quadā flam
ma caloris qui transeat p spatulas ut in pa
ratis ad fe. putridas et maxime de sangui
ne. In tali dolore fit grauatio fit cōfractō
fit inflāmatō. Et tunc cōpetit statim ffo
mia q̄ si non fiat ffo mia et incurrat fe.
magnum infortuniū habebit. aut forte n̄
euadet. Et si cōtingat q̄ euadat cum terri
bilibus accidentibus euadet. sicut dicit. G.
de re. sa. ¶ Pronosticatio. Magna ps
pronosticationis dicta est q̄ oēs iste con
quassationes et dolores p̄nosticant mor
bos futuros. Et ideo ps ista ualet in regie
preseruato. Pronosticemus igit̄ cum .Y.
labores spo. narrāt mōbos. i. sine causa ma
nifesta. vel possumus dicere q̄ hic agitur
de dolore. put dolor est mōbus vel tenet
locum morbi p̄ tanto q̄ querimus causā
signum et curā. Et fm hoc possumus pro
nosticari q̄ oēs dolores sunt mali. q̄ dolo
res p̄sternunt virtutez. & sunt causa apo
stematū et sincopis. nam oīs dolor qui in
ducit sincopiz est pessimus q̄ destruit na
turalia. Et ubiq̄q̄ permiscetur est simili
malus. sed dolor oēs operationes destruit
q̄ nihil uel q̄si nihil pōt fieri dolore ma
nente. qd̄ satis declarauimus in tabula no
stra ingenioz. Cura. ¶ Dolores curant̄
tribus modis fm doctrinā. G. de simpli.
medicina. Primo p̄ euacuatiā si fuerint. cū
hu. uiciosis iuxta qualitatē hu. et plenitu
dinem. Secundo cum anodinis calefacto
riis et euaporariis cum corpus n̄ est plecto
ricum. Tercio cum narcoticis qm̄ dolor ē
vehemens. ut qm̄ alia nō proficiunt. & qm̄
adeest desperatio ut in forti dolore oculoꝝ
aut in colica. aut in fortibus doloribus iun
ctarum. et sisibus. Et tñ sit cautela in nar
coticiis q̄ nō stet ibi longo tēpore. sed mō
sint et modo nō. & q̄ fuerit bene repres
sum. sicut opiū cuz croco et cassia. Quar
to debemus cōsiderare si corpus est plecto
ricum uel nō. et aliqua euacuatio cōsuetā.
sicut mēstrua et emōroyd. et modo non

19
fit q̄ tales indigent forti euacuatiōe. Qui
to considerandū est naturas doloꝝ si fue
rit vlceratiuus et expectauerit. sufficit ab
stinētia et fricatio. Et si multuz oportet
ut mundificet̄ ab hu. acutis ut plurimum
tunc fiant fricationes fortes abstinetia &
balneū. Si aut fuerit plenitudo magna fi
at ffo mia. ¶ Si autē dolor fuerit grauati
uus tunc cōpetit ffo mia. et fricatio et bal.
et mundificatio. Et si fuerit inflatiuus sta
tim fiat ffo mia magna. q̄ iste dolor est
ualde periculosus. Est materia ista multū
in uia preseruatiua. & oportet sic fundare
multū in istis radicibus sicut manifestabi
tur. G. cum de re. sa. scribemus cū auxilio
dei. ¶ Sexto sciendū q̄ qm̄ alicui fortit̄ z
subito et sine causa manifesta uenit dolor
nimius. tunc melior medicina q̄ possit ef
fe est ffo mia. sicut est dictuz super illum
affō. que egerunt multotiens si fuerit de
sanguine. aut corpus est plectoricū et vir
tus possit tollerare. tunc directe et p̄ se cō
petit. Si aut fuerit de aliis causis et uirtus
possit tollerare adhuc pōt cōpetere ffo mia
per accidens. qm̄ fortissimus dolor est cau
sa trahēdi materiā ad locū. dato q̄ corpus
non sit plectoricū. sicut dr̄. iz. d. inge. sa.
¶ Septimo intelligendum q̄ tria sunt in
strumenta cū quibus medicus operat̄. que
si applicentur debite et sicut oportet uideēt
mirabilia facere in fortibus doloribus et
egritudinibus subitis. Primū est ffo mia.
statim enīz facit cessare morbū. sicut in si
nocha patet. Secundū instrumentū est cri
stere. statim enīz facit cessare morbū. sicut
in colica. Tercium est calefactoriū qm̄ sta
tim curat fortes dolores. si corpus non est
plectoricū. aut saltim docet quid sit agen
dum. In doloribus igit̄ et quassationibus
et fustigatiōibus vtamur calefactoriis tē
peratis. Accipiat igitur spongia et ponat̄
in aq̄ calida et exprimatur et pticule paci
enti applicētur. aut fiat de fursure appposito
in saculo. Et si cā est frigida ponat̄ i pino

calido puro. & si cā est ca. penat in aq̄ ca.
vel fiat sacculi de camomilla melilot. vī
de sale et milio vel de auena uel de tegul
et consiliis q̄ non hnt fortem uirtutem
in attrahendo. Sed si cōfidimus q̄ corpus
nō sit plethoricū possumus accedere ad ca
lesfactoria facta de aniso feni. ruta. cano
po al. cimio. fenugreco. et silibus. Et post
vniuersalē purgationē in istis doloribus
mirabiliē extinguit dolor ex balneo aque
dulcis calide. Si aut̄ dolor z cōfractio fue
rit a causis extrinsecis vt a flagello et silib.
bus. tunc ualet ut in primis fiat fflomia et
postea bal. et ungas cum melle et dyaltea
¶ Et q̄ liuores fiat hoc. R. suci absinth.
anisi mirtilorum baccarū lauri. ex his fiat
oleum. unguentū. Item aufungia porcina
recens bulliat in uino. et ibidē stupe intin
cte loco applicet. ¶ Clarificatio. Intelli
gendū sicut dicit Auic. q̄ dolor est aliq̄
causa morbi. sicut fortis dolō est causa sin
copis et apostematj. Aliq̄ dolor est mor
bus. sicut dolor antiquus capitj galleatus.
Aliq̄ est accidens morbi. sicut dolō capi
tis qui sequit se. Et ideo intelligendū hic
q̄ Auic. large accipit dolorē. nam exqui
site loquendo dolor nō pōt esse morbus p
se. semp̄ enī est accidens morbi. et accidēs
est qualitas morbi. Semp̄ enī sequit ad id
qd̄ imediate et per se ledit operationē si
cut ē mala cōplexio diuersa aut solutio cō
tinuitatis. Materia aut̄ ista dilucidata est
nobis supra q̄rtum de morbo. et in multj
aliis locis. et ideo breuī p̄transio. ¶ Secū
do notandū de doloribus et deliciis. q̄ p
prie loquēdo solū sunt in sensu tactus. q̄
hic sensus cōis est oibus sensibus. iō conse
quentē pnt esse in qlibet sensu. qm̄ delec
tatur oīa in obiecto pporcionado sensui. z
tristat in obiecto incōueniēti. ¶ Si dicat
aliquis q̄ calefactoria nō cōpetunt p eo q̄
trahunt materiā ad locū z soluūt continu
um. Dico q̄ nō trahunt nisi cōpus esset ple
num. et nō cōpetūt nisi post uniuersalē pur

gationē. nec soluunt cōtinuū de q̄ sit curā
dum. hoc. n. fit dilatando z poros ratificā
do. Et de somniferis debemus intelligere
q̄ cōpetunt i doloribus uehementissimis. &
si genereē dolor i capite. nō tñ in eadē pte
spiritus ingrossando generāt dolorē aliū.
cum dolorē curent ad tēpus. aliq̄ tñ sol
uitur spūs ingrossando. hoc. n. minus cale
factū est. nisi somnifera excederēt q̄ do
lores prosternunt uirtutem.

DE APOSTE MATIBVS.

Postema est inflatio seu tumor
p̄tē naturā. diuisiones apostema
tum sunt multiplices. q̄ qdā sunt de ma
teria calida. qdā de frigida et de sanguine
uocat fflon. Si de cosa crisipila. si de fflate
zimia. si de melia cancer et sclirus. qdā
de aq̄sitate. et causant ydropsim. & qdā
de uentositate. et causant caceciā et turno
rem mollē. ¶ Apostematū qdā causant
per uia cōgestionis. sicut illa q̄ generantur
ex supfluitate nutrimenti et debilitate mē
bri. & qdā generant p uia deriuatiōis ex
reumatica materia ad locū. hoc aut̄ fit p
pter debilitatē mēbri patientj uel recipientj
et ppter fortitudinē mēbri ipellentj uel
transmittentj. et h° ex multitudine mate
rie et eius mala qlitate uel utraq̄ etiā ppe
largitatē uiaj. Itē apostematū qdā sunt
exterius apparentia. et qdā interius latent.
sicut pleuresis pyp°nia et silia. Apostema
tum qdā sunt simplicia. et qdā sunt cōpo
sita. Itē quedā sunt i membro nobili. qdā
ignobili. Itē qdā sunt in ossibus. quedā i
substātia cerebri medullari. et qdā in aliis
partibus. hoc dī q̄ quidā negarunt hoc.
Itē apostematū quedā sunt in diuitibus.
et ista tardius curant ex eoz inobediētia.
fm. G. q̄ nolūt facere fflomia nec alia vt
oportet. & qdā in pauperibus. z tale forte
ex obediētia citius curaret. sed ubi est in

200
digentia n̄ oportet laborā. ¶ Apostema-
tum q̄dam sunt de materia adusta cōrup-
ta alterate z corrodēte carnē et ossa z alia
& ista sunt multiplicia sicut est ignis p̄si-
cus seu ignis infernalis seu ignis sci Anto-
nii q̄d idē est & carbunculus et antrax et
nolimetangere. et lupus et herpeshestio-
menus impetigo serpigio. formica miliaris
formica deambulatoria. cancrema fistula can-
cer. Ista autē generant̄ s̄m duos modos. alii
q̄n ex sanguine subtili. alii ex grosso. alii
q̄n ex colera subtili. alii ex grossa. alii
sanguis est in plus. et alii colera citrina.
et alii melia. siue sit naturalis adusta siue
innaturalis. Et s̄m diuersitate cōmestiois
et uite diuerse species generant̄ ad q̄ nar-
randū non sufficit p̄sens dies. Apostema-
tum q̄dā sunt cum fe. quedā sine. & q̄ cū
fe. q̄dā est cum fe. absolute. et q̄dā cū fe.
pestilentiali. Et ita apostematū q̄daz sunt
morbus p̄ se. et q̄dā per accidens. ut q̄n alii
quos morbos sequit̄ p̄ se. ut q̄n primo et
immediate ledit opationes. & ita diuisiones
apostematū sunt. xiiii. quantū est d̄ p̄senti
¶ Intelligendū s̄m intentionē Auiq. q̄
ois pustula ulcerās z corrodēs et denigrās
et cauterizans faciē sicut cauteriū pōt uoca-
ri ignis p̄sicus seu carbo seu carbunculus.
q̄ si bene p̄scrutetur sub istis cōprehendit̄
formica et q̄dā alia. ¶ Nolimetangere est
vlcus corrosiuū calidū sequēs apostema et
pustulas de colera intensa corrodens et ca-
uernam faciens. & pōt dici nolimetangē
q̄ inficit tangentē. & accidit vt plurimū
circa oculos et nares. ¶ Antrax et carbun-
culus sunt apostemata pua seu pustule ue-
nenose. ita q̄ in carbunculo est maior adu-
stio. et iō locus est niger sicut carbo. In an-
traxe colera magis decernitur d̄nari. Et di-
scernūt ista q̄ in circuitu apparēt pustu-
le multi coloris. quedā citrinus q̄dā liuidus
quidā rubeus q̄dā niger i circuitu ad mo-
dum circuli. Causantur. n. ex sanguine et

colera adustis transmutat̄ in naturā uene-
ni et meliam adustā. et ideo corrodūt et
vlerant. Et pro tanto d̄r antrax q̄ facit
antrum. et carbunculus. q̄ cōburit sicut car-
bo ignitus qui postea denigritur. ¶ Herpes-
estiomenus est vlcus corrosiuū de colera
grossa adusta. sed n̄ ignita ut erisipila. sed
plus mēbrum mortificās q̄ cancer. sicut di-
cetur inferius. et albescit. al̄s accidit plus i
partibus inferioribus. et uocatur alio noīe
lupus. Interpretat̄ quidē herpesestiomenus
id est p̄ se vlcus cōmedens et corrodens.
¶ Cancrena sunt dispositiōes male de co-
lera et melia adustis cum colore mortifi-
cato. et cum quadā insensibilitate mēbri
ueniēt ut plurimū in p̄tibus inferioribus.
vt dicetur inferius et melius. ¶ Erisipila
est apostema de colera grossa ignita. et cū
ulceratur corrodit. et corrosa denigrat. et
estraz facit. et tūc pōt uocari sacer ignis
aut ignis p̄sicus. ¶ Cancer est vlcus corro-
siuum de melia adusta et cōrupta. ¶ Im-
petigo serpigio formica miliaris et formi-
ca deambulatoria sunt parue pustule cor-
ruptes et inficientes cutem de colera adu-
sta magis subtili. Et pro tanto s̄m princi-
piū prurit mouetur et ulcerat et deambu-
lat p̄ cutem. & quia aliquādo uidetur uo-
litare. aliquando quiescere in uno loco. et
aliquando occupat parum de cute. et ali-
quando multū. et uocatur vulgariter ale-
nedebers. aliquando est ignis uolatilis cum
rubore et squalore et dolore et infectione
et aliquando ulcerant et corrodunt. ¶ Et
inter infectiones et corrosiones cutis pos-
sunt reponi. Ista enim apostemata et reli-
qua aut proueniūt ab exterioribus aut ab
interioribus. ab extra. sicut a casu p̄cussio-
ne obuiatiōe. et similibus. Si ab intus aut
proueniunt a multitudine et malicia eius
aut ex bonitate nature mūdificant̄ cōpus
et talia similiter sunt facilioris curationis.
¶ De apostematibus aut frigidis tracta-

bimus infra magis secundum intentionem. cum lo-
quemur de glandulis et nodis. ¶ Signa
apostematis sanguinei sunt rubedo molli-
tus dolor et pulsatio. Si autem colera signum est
citrinitas durities dolor punctura mordi-
catio. Et si de fletate est ibi albedo mollici-
es et paruitas dolor. Et si apostemata com-
ponantur erit signorum compositio secundum diuersita-
tem componentium. Si uero apostemata fue-
rint de humida adustis corrupti transmutati in
naturam ueneni. tunc est ibi fetor. dolor.
pruritus deambulatio ulceratio liuor deni-
gratio cauterizatio mortificatio. Et si in co-
positione dñetur magis colera corrupta uer-
git magis ad rubedinem claram. & si sanguis
ad rubedinem non claram. & si fletat salsum
ad albedinem cum quadam citrinitate. & si me-
lancolia ad nigredinem. et quanto melius ma-
ior tanto magis denigrat cauterizat et esta-
ram generat. ¶ Pronosticatio. Apo-
stematum quedam terminantur per insensibilem
resolutionem. & hoc est ualde bonum. Et quedam
per sterositatem et duriciem et hoc est malum.
¶ Apostematum quedam sunt de materia ca-
lida. et terminantur in die. xx. & quedam de
materia frigida. et terminantur in. xl. et que-
dam de materia media et terminantur in
xxx. ¶ Apostematum quedam sunt cum fe-
cibus in quibus si expuat sanies ante se-
ptimum diem impossibile est quod euadat. nam
quod ita cito possit natura generare sanem non
inuenio uiam. et uirtus est debilis et sic ci-
to oportet mori. Et si multa bona signa
apparent dicitur. Y. uita sunt pollicetia. scilicet. i.
tardantia sunt ad mortem sicut eligunt ex di-
citis. G. °. pronosticorum. et est uerbum notabi-
le. Omne apostema de materia adusta. sicut
antrax et carbunculus. formica. et sic de aliis
sunt pessima et mortalia. quod si erunt cum
febre. raro aliquis euadit. Quod si fuerint in lo-
cis ex directo cordis aut prope mortale. Si
reuertatur materia ad interiora. iam mors
supra pedes quiescit. ¶ De apostematibus
autem in particulari loquemur inferius secundum

quod sunt indurctis membris. et tunc pronostici-
catio erit secundum naturam apostematum et men-
bro. ¶ Cura apostematum in generali.
¶ Curatio apostematum in generali hec est
In primis apponatur repersuua. nisi aliud
impediat. Illud autem quod impedit est cum
materia est uenenciosa. sicut in antraxe. et si
milibus. Secundo quoniam corpus est plethoricum
Tercio quoniam apostema est in membro nobili.
Quarto quoniam apostema est ceticum. Quinto
quoniam apostema est causatum per uiam coestitiois.
Sexto quoniam materia est frigida grossa. ¶ In
his enim et consiliis non competunt repersui-
ua. aliquando uero ponuntur repersuua
sed diuersimode. quoniam frigida competunt in
apostematibus calidis. et calida in frigidis
¶ Exemplum enim repersuuiorum potest esse aqua
frigida. acetum. aqua rosarum. succus frigidorum.
olea frigida ut ros uiole. cerotum de cera
infrigidata in aqua rosarum. oleum rosarum. succus
portulacae. succus solatri coriandri. et sisilia.
¶ Repersuua autem in materiis possunt esse
se spica nardi. absinthii. folia caulium. nux cypri-
si. cum quibusdam frigidis sicut est corian-
drum portulacae. et sisilia. ¶ In augmento autem
ponantur repersuua cum maturatis. In sta-
tu uero maturatiua. Exemplum maturatiuo-
rum est malua bismalua coriandrum. ausun-
gia porcina rece. ausungia galline. oleum oli-
uay. farina tritici. ordeum strameticatum. et
hoc in materiis calidis. In materiis autem fri-
gidis sunt ista. scilicet. apium. fenugrecum. iuiube.
carice. uue passe. liquir. et sisilia. In declina-
tione ponantur dissolutiua. et potest esse camo-
milla. melilotum. cocta in aqua salsa cum ace-
to. uinum album calidum. ¶ Et sic intelligendum
in ista materia secundum intentionem. Ga-
v. °. de simplicibus medicinis. quod illud quod matu-
rat taliter naturaliter est. quod autem resoluit aut
mortificat. non mortificat in quantum huiusmodi
Applicatio igitur temperatorum super apostemata
maturat. Sed quia hoc esset difficile applicetur
ea quae calorem obseruant. Ista autem sunt fari-
na tritici aqua et oleum simul coacta. in apo-

stematibus igitur calidis coquat farina tritici in aqua et oleo ad spissitudinem condecantem et fiat emplastrum. & si esset materia frigida addatur sinerum et sal. & ita cum diversis proportionibus apostemata omnia poterunt maturari. ¶ Notandum quod in omni apostemate postquam venit ad sanem si per se natura non rumpat. artificialiter aperiatur. aut cum fformo. aut cum ruptorio quod fit de calce viva et sapone. ¶ Intelligendum etiam quod in apostematibus causati ex causis exterioribus nisi corpus fuerit plethoricum cum sufficiunt sola repulsiua. In apostematibus autem que veniunt propter causas intrinsecas non est possibile quin sit repletio universalis vel particularis. ¶ Intelligendum igitur quod tunc est principium apostematis cum iam apparet. & augmentum cum iam manifeste magnificatur et dilatatur. Status autem quando amplius non magnificatur. Declinatio quando manifeste incipit minui. ¶ Intelligendum quod in apostematibus membrorum interiorum non debent apponi maturatiua. sed debet fieri fformia purgatio et resolutio. Intelligendum etiam quod postquam in principio applicamus repulsiua quod postea debemus trahere materiam ad oppositum. Intelligendum quod in simplicibus apostematibus simplicia debent apponi. & in compositis composita et altera pars compositionis licet ita notabilis non sit sicut et altera tamen non est negligenda. ¶ Cura apostematum in speciali. Dicto de curationibus apostematum in generali. veniamus ad particularia. Si fuerit de sanguine virtus sit fortis et alia particularia conveniant. fiat fformia de parte opposita. deinde si necesse fuerit de eadem. Et si virtus non est fortis fiat ventosatio de parte opposita cum scarificatione et ponatur repulsiua desuper. nisi aliud impediat. Materia autem calida purgatur cum manna cassia. prunis violis. et limiibus. Postea ponantur ista repulsiua. R. succi morellae. lutee. portulacae. urge pastoris. lentiginis.

aque mucilaginis psyllii anni. et panni intincti desuper apponatur. et tam diu continue tur donec locus albescat. Si autem ex nimia appositione frigidus locus fuerit mortificatus aut denigratus. tunc fomentetur locus cum aqua calida aut cum aqua salsa pauca. ¶ In augmento autem fiat tale emplastrum. R. ordeum et coriandrum et bulliat in oleo et cera ibidem malaxetur et desuper apponatur. Deinde apponatur maturantia videlicet malua et farina tritici ordeum et oleum. ¶ Et si volumus resolvere materiam sanguinis addamus cum illis mel succum apii coriandrum. Curam apostematum frigidorum tangemus inferius. ¶ Sanctus Antonius corpus sanctum. In ista enim omnia apostemata seu pustule seu infectiones conveniunt in multis ex eo quod omnium talium materia est calida pungitiva adusta dolore inducens. et ulcerans iam transit in naturam veneni. Ideo in his omnibus a principio antequam sit facta ulceratio si videatur plus de genere colere insistamus cum refrigeratiuis & si de genere sanguinis cum euacuatius. In materia sanguinea fiat fformia ex parte magis proxima ut materia venenosa trahatur ad ipsam partem. fiat etiam fformia in materia colerica si videtur expedire. & purgetur cum cassia magna. zedoaria. aut aqua casei et scamonea. In principio autem antequam cutis ulceretur cum in loco appareat magnus dolor punctura et rubedo siue citrinitas. infrigideat locus cum spongia infusa in aqua frigida et aceto. aut cum succo portulacae et nenifarum. aut ex succo capulorum vitis. et plantaginis. terat unum ex illis aut plura et desuper apponat. Et si timeatur quod locus ulceretur bulliat stercus vaccinum in aceto cum melle terat et desuper apponat. Et si ulceratio iam facta est et non est fformis. admistret tyriaca vel mitridatum omnibus modis admistrationis. & tunc nihil actu frigidum desuper apponatur. quia frigidum vlcibus mordax ergo sit tepidum sicut dicitur igitur

malum granatum per medium z bulliat
in aceto. et postea desup tepidum appona
tur. Et locus cum aceto circūcirca inroret
nihil humidum vlceri applicetur qz vul
nera nō curantur nisi prius exiccetur. Ap
ponatur igitur supra stiptica cum quibus
dam resolutiuis et aperientibus. ¶ Mate
rialia uero sunt ista. s. plantago. portulaca.
virga pastor. coriandrum cerusa bolus ar.
opium. nītrum. ruta. sal. sulfur. nux. aut
quecunqz uentosa. oleum ros. cucum ē ali
nium. fel yrci. piper. panis cū multo fur
fure. sicla galle lentes alumen grana acetō
sa vua pasta ficus vinūz camphora cera al
ba vinum ponticū. ¶ Medicus igitur di
ligens et sollicitus accipiat aliqua ex istis.
aut omnia & bulliant in aceto et terantur
et desuper apponantur. Et renouetur em
plastrum ter inter diem et noctem. & qz
ista postq̄ perueniunt ad nigredinē et asta
ram curantur potius diuina q̄ humana. iō
experimentis utendum est. Accipe igitur
vicellum oui crudum et sal tritum misce
antur fortiter et desuper apponatur. Et se
cundum est q̄ accipiat scabiosa et terat
et desuper apponatur. & ualet ante et post
hoc idem facit consolida maiō et omnes
eius species. Tormentilla potata multum
ualet. similiē herba tunisii. Cum igitur ad
iutorio magni z sancti Antonii igneitas
euolauerit iam insistamus cum regenerā
tibus carnē qd̄ sit cum mastiq̄ thure. aloē
litargire et aristoso. ¶ Digeratur igit̄ ma
teria in primis cum oximelle et sirupo d̄
fumoterre et vtaf̄ rubea trociscata. postea
fiat sformia. deinde remoueat crustula.
cum dialtea et populeon. ¶ Et postea tal
pulis apponatur. R̄. liciū litargiruz. ca
thie lote. cris vsti. aloes aluminis. cortiq̄
maligranati. ceruse lote. añ. ʒ. iiii. atramēti
tartari. calcis uiue. salis gēne. añ. ʒ. i. fiat
pulis et in ulcere ponatur. vel de eis cuz
cera et oleo ros. fiat vnguentum. hoc enī
vnguentum mortificat et curat apostema

ta antiqua saniosa que sunt difficile cura
bilia. & ideo ipsoz curam chirurgie relinq
mus. Qz cum ferro et realgar curabitur si
deus uoluerit. ¶ Intelligendum tamen q̄
aliquando corrumpitur cōplexio membri
vt uirtus animalis sensibilis deinde corrū
pitur et putrefit locus et profundatur. Et
tunc in principio quando apparet feditas
dolor et quedaz insensibilitas tunc ista ac
cidentia uocantur nomine cancrema. Et
quando illa accidentia iam ueniunt ad pu
trefactionem et cutis vlcerationez et ma
iorem insensibilitatem et humectationez
et virulentia tunc talia accidentia possunt
appellari herpes estioimenus. ¶ In primis
igitur rectifice dicta et utet calida adu
rentia et frigida mortificantia et sic in re
gimine medio temperetur. ¶ Euacuatur
corpus cum sformia farmacia sicut debet
fieri in humoribus corruptis postea scarifi
cetur locus et ponatur sanguisuga et inun
gatur locus cum tali vnguento. R̄. orobi
farine fabarum salis cōmunis aristoso. ro.
mell. añ. ʒ. i. puluerizentur et bulliant in
sirupo acetoso donec ueniant ad spissitudi
nem mellis. et liniatur locus. ¶ Vel istud
probatum et laudatum multum in cancre
mis et in omnibus dispositionibus cum
membri cōplexio incipit corrumpi et de
strui et mutari in cōrinitatem et liuorez.
et uiriditatem et in quandā fuscedinem
mortificatam sicut apparet frequenter de
tibiis et apostematibus male curatis. R̄.
olei recentj cere albe añ. ʒ. vi. suci fructus
vue lupine. ʒ. iiii. ceruse. ʒ. i. plumbi usti.
lomposiculos. i. illius fumi qui habetur in
fornacibus fabrorum vbi funduntur me
talla omnium. añ. ʒ. i. ¶ Modus confici
endi est iste. liquefiat cera et oleum et de
ponantur ab igne. et alia subtiliē pulueri
zata et cribata simul omnia in mortario.
diutius cōmisceas. et ita deinde sucum in
fundas. & cū sine inēmissione agitatu fue
rit pmitte coagulari et p̄dictū sucū pice.

Et resultat quedam confectio si bene conficiatur. sicut si esset dyaquilon de quo extendatur supra allutaz et apponat supra locum. Et est mirabile ualde in omnibus ulceribus calidis fraudulentis saniosis recentibus. quoniam in antiquat oportet ad fortiora consurgere. Cum autem cancrema cadit in experientiam et iam locus incipit humectari et corrumpi. tunc melius est auferri quod humectatum est et putrefactum cum medicinis putrefaciendis et carnem cadere facientibus. cum cauterio et similibus melius quam cum incisione. ¶ Apponatur igitur tale unguentum. *Rx.* radicum aristol. aluminis floris eris uitríoli gallaz eris ustri ceruse lote aloes suci cucumeris asinini. añ. ʒ. ii. bulliant in aceto et mell quod sufficit. Et inungatur locus donec appareat caro sana. Et si locus est uilis cauterizetur. Et quod talia cum sunt antiquata sunt difficilia aut impossibilia ad curandum. ideo curaz restitutorum relinquitur. ¶ Unguentum ad ulceram putridam et plus saniosa difficilis eradicationis corpore mundificato. ita quod deus uoluit melius reuelat. *Rx.* antimonii eris ustri litargiri cathimie argenti marchasite. ceruse lote balaustie aluminis sarcocolle thuris panis fuliginis. id est illius fumus qui adheret in fornacibus ubi funduntur metalla. añ. ʒ. i. puluerizentur et conficiantur cum fece olei antiqui et cera. et fiat unguentum. Istud enim mirabiliter deficiat sine mordicatione. & propter hoc est utile in membro sensibili et viro delicato. ¶ Unguentum ad cicatrizationem et ad decorandum loca sordida plena quasi humoribus propter ulcera corrupta colore cutis. *Rx.* gallarum corticum maligranati sandali. añ. ʒ. ii. ceruse aloes sarcocolle. litargiri cathimie lote aluminis eris ustri et abluti mirre corticis thuris panis fuliginis. añ. ʒ. iii. puluerizentur et conficiantur cum cera et oleo ro. et fiat unguentum. Considerentur igitur medicamina que posita sunt in hoc capitulo. mirabi-

lia sunt in casibus suis.

¶ De impetigine et serpigine.

Impetigo et serpigo sunt infectiones cutis de colera subtili mixta cum humore grosso terreo. ita quod colera subtilis aliquando est in plus aliquando est grossa plus. aliquando equaliter. Quando autem est ibi plus de colera de facili curatur quando autem est humor grossus plus tarde curatur. Et quando equaliter medio modo. ¶ Curatio. Mundificetur colera iuxta naturam sue complexionis. corpori autem mundificato et bono regimine obseruato fiat bal. quoniam balneum subtiliat. et aperit et iuuat ad euacuandum humorem. ¶ Impetigo recens in pueris curatur cum salua ieiuni si illiniatur vel fiat tale medicamen. *Rx.* farine rizi farine ordeii farine fabarum farine lupinorum. añ. ʒ. i. gallaz ossium mirob. mell añ. ʒ. ʒ. bulliant omnia cum aceto. et succo blete usque ad spissitudinem et illiniatur locus. ¶ Si autem fuerit antiqua inungatur cum oleo de frumento. vel fiat tale unguentum. *Rx.* litargiri. stercoris suricis. foliorum agni casti. eris ustri. añ. ʒ. i. uitríoli. sulfuris. omnium añ. ʒ. iii. bulliant in aceto usque ad spissitudinem et illiniatur. ¶ Si autem adueniat pruritus squame et quasi quedam excoarctatio. illiniatur locus cum isto medicamine. *Rx.* anacardi. costi. elsi nigri. atramenti. aristol. o. gubstarum añ. ʒ. vi. terantur et cribellentur et conficiantur cum aqua. & omnia ista que dicta sunt conficiantur cum modica quantitate cere et olei. & melius adheret.

¶ Unguentum mirabile ad omnes rubores et infectiones cutis de colera aut sanguine aut utriusque inficientibus cutem ubicumque fuerit. *Rx.* sulfuris uiui. auripigmenti ru. añ. ʒ. ii. puluerizentur et cribellentur uel time. & conficiantur cum sirupo de fumo terre. & fiat troscisci et deficiant in umbra

cumq; vti uolueris misceantur cum vnguento et vngatur locus. et cum aqua calida abluatur. & hoc totiens fiat donec curetur ¶ Oleum de sinapi. valet ad impetiginem sicut oleum de frumento. hoc idem facit acetositas citri et sinapi cum aceto. et cortex maligranati. ¶ Vnguentum bonum ad idem Rx. vnguenti citrini. vnguenti fusci. litargiri. an. partes equales et misceantur.

¶ De formica.

Formica miliaris est pustula parua acuti capitis et calida. aliquando sunt multe pustule. et uidentur ambulare et mutari. et aliquando ulcerant et aliquid quando non. ¶ Curantur enim sicut erisipila. quia ante ulcerationem possunt apponi humida. sed postea non. in principio igitur ponantur magis frigida cum stipticis. & in declinatione magis resolutiua. in medio media. In principio igitur ponatur supra locum lactuca trita cum portulaca et mitillagine psyllii. in medio ordeum et panis furfureus et plantago et cortex maligranati. et similia. Quia igitur in omnibus istis est materia uenenosa. magnum studium in eis et magna cautela adhibeatur.

¶ De fistula.

Fistula est vlcus concavum sordidum amplum interius et strictum exterius quod modo clauditur modo aperitur. ¶ Curatio. Digeratur igitur materia in primis cum mellificato diu retinetur. et sirupo de fumoterre. et postea purgetur cum yerapiis. et yerarufi. et stuphe et utatur tyriaca et bona dieta et bono regimine. Ista passio est difficilis curationis valde et potissime quando antiquatur. quoniam oportet cum nouacula aut cum cauterio per omnem ambitum remoueri. Sed multi sunt qui magis diligunt sic esse quam

incisionem sint curati. ¶ Si autem fistula est in carne sanies est alba. si in osse est sicut lotura carnis. si in neruo est color niger Corpore igitur mundificato elargetur cum genciama aut medulla sambuci et postea ingeniatur quomodo pulueres imittantur. aut cum tepida aut cum vnguentis. ita quod profundius mortificetur. Et postea caute la adhibenda est in carnis regeneratione. Nam dato quod sit curatus. caro non generatur uniformiter. Et iterum in profundo generabitur sanies. Sed secundum totum ambitum non adhibeantur medicamina. ¶ Hoc igitur medicamen confert fistulis Rx. sinciberi. 3. iiii. uiridi eris. 3. i. aloes. 3. ii. puluerizentur et buliant in aceto. et addatur mellis. 7. 5. conficiantur. et fiat vnguentum et fistule applicetur. ¶ Alia mortificantia fistulam sunt ista. scilicet aristof. mira. aloes. ceruse. litargiri. es vltum uiride es vitrioli oua combusta in furno figuli. nitrum spuma maris. sterus humanum combustum. argentum viuum extinctum. limatura ferri. calx viua. sulfur viuum. sal armoniacum auripigmentum. alumen. realgar. repressus cantarides. sapo gallicus. centaurea. orobus elleborus. opopo. plumbumustum. sal commune. succus titimallus. hermodactylus. affodilli. mel. aqua rute. aqua celidonic distillata per alebicum. agrimoniam. acetum. assungia porcina ad dexteram. Ista sunt materiae cum quibus omnia vlcera fraudulenta curari possunt et mirabilia sunt. ¶ Intelligendum quod nec in his. nec in multis aliis pono metam nec eligo ex materialibus quod sunt magis propria et quod minus. nec in multis pono doses. Cuius ratio est quia ponitur ars et doctrina. & multa relinquunt medicum particulariter operanti. quoniam in particularibus est magna diuersitas. Nam aliquando passio est noua. aliquando antiqua. aliquando in superficie. aliquando in profundo. aliquando in membro nobili uel iuxta. aliquando in membro ignobili. aliquando in

carne. aliquādo in osse. aliquādo in nervo
Et secundū h omnia oportet medicinas
diuersificari. Preterea quedam sunt medi-
camina debilis uirtutis. quedam fortē que-
dam sunt magni iuuamenti quedam pui
Et secundū has diuersificantur doses. Cō-
perentur igitur vnū alteri et accipiantur
aliqua ex istis et conficiant & ut dictum
est fistule applicent. ¶ Quando aut fistu-
la antiquata est in profundo fiat talis aq̃.
℞. sal armo. uirioli. auripigmenti. ru. et
citri. uiride cris. añ. puluerizen et subli-
mentur per alēbicum bene lutatum. et ta-
lis aqua sublimata seruetur in uase uitreo
obdurato. a se exalaret tante uirtutis est aq̃
ista. Tante quidē uirtutis est q̃ ossa pene-
trat et omnia metalla. et ideo in omni cō-
cauo fistule ponatur vna modica gutta.
statim cauterizat sicut ignis. Et tunc remo-
ueatur dolor et arsura cum albumine ouis
aut butiro et adhibeatur cautela q̃ in ulti-
mo fortis est. ¶ Sed pro timidis z pueris
fiat ista multum iuuatiua. ℞. fol. rute. celi-
donie. fol. agrimonie añ. z ponantur inte-
gre in aqua uite. id est in uino albo distil-
lato per alēbicum. et una gutta in fistula
distilletur. ¶ Vel fiat talis potio que curat
omnem fistulam a principio. ℞. agrimo-
nie. fol. oliue. ceterac. añ. a. i. incidant mi-
nutim et ponantur in uino albo et coles-
et in aurora potetur cibus unus. et conti-
nuetur donec curetur. Radix elsi posita in
fistula curat eam. ¶ Intelligendū q̃ expe-
rimenta sunt multa postq̃ lux rationis pre-
cesserit. & q̃ omnia materialia que dicta
sunt sunt absteriua et mundificatiua. Et
ex illis quedam fortissima. quedam debi-
lia. quedam mediocria. ideo experimenta-
tor debet accipere aliqua ex fortissimis in
parua quantitate. et in magna de debilibus
et in media de mediocribus. Et cōponat
et vtatur eis modo per modum pulueris
uel unguenti. modo p uiam emplastri aq̃
distillante seu infuse. Et quia nō profunt

singula multa iuant. ¶ Et inferius dice-
mus aliquid de fistula ca° de egritudini-
bus in lacrimali. Et q̃ hec passio est diffi-
cilima ad curandum postq̃ antiquata est.
restauratoribus relinquamus.

¶ Capitulum de Cancro.

Cancer est apostema melancolicū
adustum. & est in principio pue-
quantitatē ad modum fabe durū
rotundum strictum cum paruo calore. et
aliquando cum magnō dolore et aliquan-
do cum paruo. & aliqui ulcerat. et aliquā-
do non. Et hoc est q̃ cum melancolia ge-
nerata est ex adustione sanguinis aut cole-
re pure solius. ¶ Et dicitur cancer ppter tri-
plicem proprietatem. Primo q̃ habet figu-
ram rotundam sicut cancer. Secundo q̃ si-
cut cancer tenet firmiter qd tenet cum ci-
bum uenatur. ita ista passio fortiter adhe-
ret. Tercio q̃ sicut cancer habet multas ti-
bias longas et tortuosas. ita ista passio ha-
bet multas venas et diuersas repletas cir-
cumquaq̃ sanguine nigro. ¶ Cancer autē
discernitur sic. q̃ corrodit circūquaq̃ sicut
canis cum albositate et duricie cum ruborē
et calor a principio. Sed cum inueteratur
liuet et virescit et fuscedit. A principio autē
est difficilis cognitionis valde. ¶ Cancer
autē aut est recens. et sic curabilis. aut an-
tiquus et sic non curabilis. Et ppter ea di-
xit. Y. in affo. Quibuscunq̃ cancer. zc.
Et forte intellexit de cura per incisionem
et incensionem. ¶ Curatio. Ad cu-
ram igitur possem intendamus. In p̃mis
si videtur indigerere fiat ffomīa. postea
purgetur cum thimo. epithio. aqua casei.
et yerfi. Et si est fortis dietetur cum frigi-
dis et humidis. sicut est aqua ordeī. pisces
squamosi. vitella ouoz mollia. atriplices.
borrago. Competit etiā lac vaccini postq̃
extractū est butiruz. Si igit locus sit talis
q̃ possit abscindi sicut i māmū et siliibus

incidatur circūcirca locus canceratus. & p
mittatur exire multum de sanguine. hoc
tamen fiat cum magna cautela q̄ pericu
losum est. Q̄ si isto modo nō potest fieri
propter timorem apponatur talis medici
na ad refrenandum calorem. R̄. tuthe lo
te. ceruse lote. plumbi usti loti et abluti.
corticj maloz granatoz. encl. aloe abluti.
boli armeniaci. añ. 3. i. conficiantur cum
oleo ro. et cera qđ sufficit et fiat vnguen
tum. ¶ Et si locus esset in ultimo calidus
cū agresta et coriandro et mucillagine psil
lii infrigidef. Sucus celidonie et succus fol
oliue curant cancerum in principio inguis.
et in summitatibus māmillaruz. Ceterac
portatum sine dubio curat oēm cancerum
¶ Si aliquāter magis particulariter uolu
mus procedere. digeratur materia sic. R̄.
suci borra. suci fumiterre. suci scabiose. añ.
7. 5. suci encl. suci scariof. añ. 7. ii. fiat siru
pus. et condiatur cum parum piperis. Po
stea dentur due ptes rubee trociscatj et ter
cia tyriace. ¶ Postea infrigidef locus cuz
his. R̄. suci plantaginis. suci coriādri. suci
portul. suci uermicularis. añ. 3. iii. aceti al
bi. aque rof. olei rof. serj caprini. añ. 3. iii.
miscantur et bulliant vna inundatione.
et panni intincti desup ponantur. ¶ De
super uero apponatur talis puluis. R̄. ema
thitis coralli cathie argenti et auri lote fu
liginis tele aranee plūbi usti spodiū loti. of
fium mirobalf. citri. fiat puluis istoz vel
vnguentū cum cera et oleo rof. ¶ Et ab
luatur locus continue cum sero caprino et
aceto albo et aqua rof. tepedis. vel fiat sic.
R̄. filtri plauī. stercoz columbi. corticj ma
lorum granatoz. gallarum. adurantur su
pra testam. et puluerizentur. et talis puluis
supra locū canceratum apponatur. ¶ Pos
sunt etiam addi cum superiori medicine
vel cū isto sed in parua quantitate de isto
R̄. radicū aristole ro. aloe. mirre. nitrī.
vitrioli. tartari. attramenti. utriusq̄ auripi
gmenti. ¶ Abluatur locus cum decoctio

ne istarum herbay. R̄. borra. scabios. lupu
li fumiterre. lapatii acuti. centauree. bulli
ant in sero caprino in plus et aceto albo z
vino in minus. & semp abstergetur locus
cum panno lini antiquo et mundo. ¶ Sz
quā ista passio est difficilis curationis aut
impossibilis postq̄ est in interioribus. aut
postq̄ antiquatur. ideo deinceps deo et re
stauratoribus relinquatur.

¶ Sermo epilogauius de apostematibus
et de verruca acrocodinibus et lippia.

Notandum q̄ in omni apostema
te est triplex morbus. s. confimi
lis. officialis. et cois. consimilis ra
tione male cōplexionis. officialis ratione
tumoris. cois ratione solutionis continui.
¶ At tamen intelligendū q̄ morbus con
similis est ibi morbus per se. et officialis
et cois est morbus per accidens. q̄ prius le
ditur membrum ratione male cōplexiois
q̄ ex aliis. sicut declarauimus in de morbo
et accnti. ¶ Secundo intelligendū q̄ nul
lum apostema fit cōmune ex humore et
spiritu. Et si aliquis diceret. dico q̄ per spi
ritum intellexit ventum et timpanitatez
¶ Tercio notandū q̄ nulluz apostema fit
sine materia cum sit ibi tumor. q̄ aut est
ibi humor aut uentofitas aut aquositas.
¶ Quarto notandū q̄ cuz interius fuerit
apostema. digerimus et alteramus modo
cum frigidis modo cum humidis modo
cum calidis modo cuz siccis. Quando au
tem apostema est exterius. tñ digerimus
et maturamus. ex testimonio. Ga. v.º. de
simplici medicina. Dico q̄ cum interius
digerimus aut facimus vt resoluat semp
fit cum contrario. extra enim semp inten
dimus maturare. Et illud fit cum his que
conseruant calorem naturalē. et talia sunt
calida et humida tempate. ¶ Quinto no
tandum circa impetigines qm licet balne
um aque dulcis non cōpetat in lepra. sicut

dicemus infra. tamen cōpetit impetiginī.
et serpigini. q̄ materia magis est in exte
rioribus. inde est semiadusta & pro tāto
per balneum aque dulcis bene potest eua
porari. ¶ Sexto intelligendū quoniam ut
dictum est impetigo et serpigo sunt de
materia subtili mixta cum grossa. Et quā
do plus habundat subtilis caliditas dī im
petigo quasi scabies impetiosa. et q̄ uelo
citer mouetur et occupat maiore locum.
Si autem plus habundat materia grossa.
tunc dicitur serpigo miliaris vel serpigo
granosa. Aliquādo ista sunt cum calidita
te et ardore vulnere et sanie. & aliquā non
ita q̄ impetigo magis uergit ad ruborem
et serpigo ad nigredinem. et ita medicina
aliquo modo est diuersa. ¶ Septimo no
tandū q̄ frumentum debet poni inē du
as laminas ferreas candentes. et extrahat
oleum. Et licet illud oleum sit calidum. ta
men habet mirabilem proprietatē cōtra im
petiginem et serpigine. et similes infectio
nes q̄ satis uelociter delet. ¶ Octauo no
tandū q̄ impetigo et serpigo possunt cau
sari a colera et melancolia inquantū ex na
turali causata p̄ uiam adustionis colere uel
sanguinis. & talis adustio non est cōpleta
sed modica. & q̄ materia est in parte sub
tilis ideo expandit ad cutem. & q̄ partiz
grossa ideo remanet iuxta cutem. ¶ No
no intelligendū. q̄ comedētes panē tarrac
impetig. nem incurrunt ratione infectio
nis cremisus. habet enim aliquam naturalē
venenositatez. & ideo pauperibus talis pa
nis non est dandus. ¶ Decimo intelligē
dum. q̄ licet serpigo et impetigo sint ex
tra venas. nihilominus bene pōt cōpetere
fformia ppter materiam existentez in ve
nis. ¶ XI. intelligendū q̄ contra carbun
culum aliqui ponunt in curatione frumē
tum masticatum et fermentuz et sal et si
milia calida. et tamen carbunculus est de
materia calida. Dico q̄ carbunculus est apo
stema de sanguine adusto et colera intēsa

ita q̄ plus dñatur sanguis. et dī carl uncu
culus a carbone uiuo. sicut dictum est. q̄
sicut carbo calet et rubet. ita illud aposte
ma. & ideo in pñcipio fiat fformia ex ea
dem parte. Et in circuitu apostemat̄ rep
cutiatur cum frigidis. et desup apponatur
frumentum masticatuz. q̄ maturat et at
trahit temperate. Et ratione temperatiōis
apponatur frumentum q̄ habet duplicēz
naturam. s. calidam et frigidaz. Et sal q̄
calescit attrahit et resoluit et confortat.
ratione stipticitat̄. Postq̄ aut uenit ad rup
turam tunc apponant̄ resoluentia ut non
conuertat̄ in sacrum ignem. ut in antracē
¶ Duodecimo notandū circa carbunculū
sicut frequenter dictū est q̄ nec in carbun
culo nec in aliq̄ apostemate uenenofo cō
petunt repercussiuā. et tñ auctores iubent
appondere frigida. Dico q̄ uerum est quia
materia uenenofo iret ad cor z uiscera. Q̄
autem ponant̄ frigida hoc non supra sed
in circuitu. Preterea si apponatur frigida.
non est ut repcutiant sed ut ardorem re
frenent. preterea illa frigida post ulceratio
nem non sint humida sed sicca ut mūdī
ficient. ¶ Et iuxta hō intelligendū q̄ nec
maturantia nec calida cum excessu nec fri
gida opetunt in carbunculo. sed magis re
soluentia et maturantia. et ideo nō debēt
esse ita calida q̄ adurant. ¶ Ultimo dicē
dum de cancro. q̄ in sui nouitate potest
curari. sed cum antiquat̄ non potest. et po
tissime i interioribus. Et ideo dicebat. Y.
quibuscunq̄ cancri absconditi sunt verru
ca. Ista aut sunt officinalia in numero addi
to. ¶ Verruca autem est caro dura et spif
sa per totum corpus nata. maxime tñ in
pedibus et manibus de materia ffatica et
melancolica. ¶ Idem sunt porri nisi q̄ por
ri sunt uerruca minutatim fixa ad modū
porri habent̄ multas barbas. et hoc est p
pter maius dominium melie sicce terre.
¶ Acrocordines sunt quedā excrescentie
ad modū rapitis uberū molles de materia

flegmatica. ¶ Lippie sunt quedam excre-
scentie que maxime generantur in palpebris
et etiam in alijs partibus corporis de ma-
teria flegmatica. ¶ Et differunt a scrofulis
et porris et glandulis et scrofule sunt magis
intus. scilicet inter cutem et carnem circumuo-
lute folliculo. alia autem magis extra.

¶ Curatio verrucarum et porrorum.

¶ Curatio verrucarum est abstinere ab om-
nibus melancolicis. deinde incidantur vel
cum ungue excarnentur vel cum filo ligentur
ut extirpentur. et postea de lacte ficus
frequenter apponatur quia proculdubio cu-
rat. Lac titimalli aut sicci cum cassula ap-
posita valet. ¶ Vel fiat hoc. Rx. viridi cris-
p. ripigmenti pulpe colloquintide sal ar. an.
7. i. et pastentur cum lacte titimalli et ce-
ra et fiat cassula. vel quod truncentur cum for-
fice et dimittantur fortiter exanguinari.
et postea precipietur desuper lac ficus aut lac
titimalli vel pulvis litargiri et auripigmen-
ti distemperata cum forti aceto. ¶ Lippia
autem et accrocordines omnino abscondan-
tur. sed lippia ut plurimum est in palpebra
superiori. cuius cura est abscissio per ligatu-
ram vel incisionem. ¶ In excrecentiis au-
tem extrinsecis fiat hoc. terantur allia cum
sale et desuper apponantur et sepe sepius in-
ter diem et noctem reiterentur continua-
do usque ad perfectam curam. Item nodi
et huius excrecentie remouentur cum co-
pressione lamine plumbi. ¶ Clarificatio.
¶ Si quis dubitaret quomodo coepetunt in-
talibus omnino sicca. nonne talia indurant.
et materia est dura. Dico quod sicca stiptica.
et frigida indurant. sed hec ponuntur sicca
que resoluunt sicut acetum. aut sicca que co-
sumunt et evaporant et eradicant et rum-
punt et cauterizant. sicut auripigmentum. et
consimilia. et ista coepetunt. ¶ Secundo no-
tandum. quod huiusmodi excrecentie non pos-
sunt causari de colera. quoniam colera eva-
porat et evanescit. et non potest venire ad
tantam conglobationem. sicut cum fiunt

de flegmate vitreo et conglobato et casta-
to aut gipseo et melancolia. ¶ Tercio ad-
uertendum et considerandum. utrum una
magna scrofula possit generare multas par-
uas cum extra se nihil emittant in genera-
to. ¶ Dico quod magna verruca multum at-
trahit de sanguine melancolico quo attra-
cto multe alie parue inde generantur. et ita
de scrofulis. ¶ Quarto intelligendum quod li-
cet sanguis manuum et pedum sit multum
subtilis. nihilominus plures generantur ver-
ruce in eis quam in alijs partibus. non quod ex isto
sanguine subtili generentur. sed quia vir-
tus fortis mundificans emittit superflua
ad extrema. ¶ Quinto notandum quod licet
inquantum huiusmodi non coepetat. tamen
inquantum ex universalis purgatione potest
coepetere.

CAPITVLVM DE APO- STEMATIBVS FRIGIDIS.

Postquam determinatum est superius.
de apostematibus calidis secun-
dum omnem ambitum. hic agi-
mus de apostematibus frigidis. Frigido-
rum autem apostematum quedam sunt
de flegmate. quedam de melancolia. que-
dam de ventositate. quedam de aquosita-
te. ¶ Illa autem que sunt de flegmate di-
cta sunt mollia tractabilia sine calore. Et
quedam sunt solida dura et quanto durio-
ra tanto frigidiora. ¶ Curatio. ¶ Sup-
posito quod universalis precesserint si cum bo-
na dieta et bonum regimen. materia sit di-
gesta et euacuata. et ita de alijs. sicut decet
per ordinem ad regimen particule venia-
mus. ¶ Repercutiatur igitur materia in p-
mis cum siccis et resolutorijs. Accipe lixi-
uium et resoluatur ibi mirra et acetum et
cum spogia ibi intincta et calida loco ap-
posita repercutiatur. Aut sit pannus lineus
aut lana succida aut filtrum et sibi simile.
cum talibus fomentetur locus desuper ap-
ponendo et fiat cotidie. postea fiat fortis

in loco. Quando autem videmus q̄ apo-
stema non refrenatur sed augmentando
procedit. tunc adiuuamus sic naturam in-
maturando. R̄. radicū lili. fenugreci.
seminis lili. añ. ʒ. i. bulliant in aqua. dein
de fortiter conterantur et misceantur cū
fermento. conficiatur emplastrum. ¶ In
declinatione autem apponantur olea cali-
da resolutiua sicut est oleū nardinum. lau-
rinum. et similia. vel in predicta decocti-
one lixiui addatur sulfur extinctum et
oleum ros. et sal. et cum spongia vel cum
aliquo alio fiat fomentatio. ¶ Si autem cō-
queratur de magno dolore pro tanto quia
apostema erat in neruo aut corda. tunc ac-
cipe lanam succidam et vinum coctum.
et appellatur sapa. et modicum de spica
nar. et camomilla. et uirole. et fiat fomen-
tatio cum lana desup apposita. ¶ Ista apo-
stemata causantur de flegmate caesato du-
ro coagulato. quorum cura triplex est. Pri-
ma ut comprimatur fortit̄ et fricetur. vel
accipiat tabula et ligetur desuper. & sit
totum studium in fortiter comprimēdo.
¶ Secundo potest curari cum medicinis
cauterizantibus. R̄. essi. ni. auripigmenti
rubei. viride eris. calcis viue. atramenti. sul-
fur. iui. añ. ʒ. i. litargiri. eris usti. añ. ʒ. iiii.
ex his fiat vnguentum cum oleo et cera.
Aut fiat emplastrum. ex bdellio galbano
añ. mollificatis in uino. ¶ Tercio curatur
sic. extendatur cutis ex utroq̄ latere et fin-
datur et discarnetur vndiq̄ et extrahatur
tota burfcula vbi continetur. deinde cure-
tur sicut vulnera. ¶ Item consideretur si
ista fuerit p̄pe neruos et uenas magnas q̄
non ledantur.

¶ DE SCROFULIS.

Scrofule generantur ex flegmate
vitreo et melācolia. et assimilan-
tur crudis. ¶ Et generant̄ ut plu-

rimum in carne molli. & ideo multiplicā-
tur in collo et astellis. Raro inuenitur sola
sed sunt multe. aliquando est vna grossa.
et magna. aliquando coadunantur nodi.
verum saluiores sunt in pueris grauiore i
iuuenibus. ¶ Curatio. In primis sub-
tiliemus regimen. vitet repletionem cibi
et potus et potissime nauseatiuam. et om-
nino illa vitet que replēt caput uaporibus.
sicut sunt allia cepe uinum forte uoēifera-
tionem. iram sollicitudinem. et tenere ca-
put inclinatum. et multa consimilia. ¶ In
primis fiat fflomia si particularia cōueniāt
digesta materia cum oximelle diuretico.
euacuetur cuz dyaturbit. ¶ Q̄. R̄. turbit
ʒ. x. sinciber. ʒ. v. zuccari ad condiendum
q̄ sufficit. Et vtaf eo donec materia gros-
sa flegmatica añs fuerit sufficienter euacu-
ata. ¶ Postea resoluamus. quoniam reper-
cussiva non competunt hic nec in magnis
scrofulis competunt frigida. vt dicit Aui-
cenna. Id autē q̄ sufficienter resoluit est
applicatio cum dyaquilon. ¶ Materialia
autem medicaminum resoluentium scro-
fulas sunt ista scilicet simplicia. scilicet radix
lili. stercus caprarum. cucumer asininus. si-
cus que ceciderunt ante maturitatem. fari-
ne fabarum. amigdale amare. radix colo-
quintide. alumē sinap. seminis vrtice. sul-
fur. spuma maris. aristol. squilia. fenugre-
cum. calx. nasturcium. stercus columbinū
orobus. nitrū. mel. Et alique gūme scilicet
bdellium armoniacum galbanum pix
naualis refina alkytran. tamen medicus
unum ex illis vel plura. aut omnia confi-
ciat cum aceto et oleo antiquo. Et potest
fieri vnguentum aut emplastrum d̄ gum-
bis in maiori p̄portione. Vel q̄ serps po-
natur in olla z lutetur cum fimo decoqua-
tur et caro cum aceto et melle fortiter mi-
sceatur et illiniatur. ¶ Si autem cum illis
magis calor fuerit scrofulis addatur ma-
gna quantitas coriandri cuz predictis me-

dicamini. finaliter oportet recurrere ad manum chirurgicam. ¶ Sed caueat sibi restitutor a uenis arteriis et nervis. Et si non vadant ad reges. quia reges consueverunt curare solo tactu. & potissime excellentissimus Rex francorum. Aliqui sunt timidi quia timent incisionem et longitudinem viarum. unde rumpatur locus scrofulae cum cantaridibus et sepo hircino et aceto. Sed quia ista cura est turpis et dissimilis totaliter restitutoribus dimitto. ¶ Est etiam curatio quedam alia ad scrofulas. illa videlicet. R. ciclamen fixum et sub cineribus calidis coctum. deinde super scrofulam positum calidum quantum sufficere poterit curat. probatum est. ¶ Dyaturbit. uel targea ponitur hic. et ponitur a Damasceno. capitulo de turbit. ¶ Limacie bullite cum capite lo trite et superposite scrofulas molliunt et dissolunt. thesaurus pauperum.

CAPITVLVM DE APOSTEMATIBVS DVRI.

Ista apostemata causantur ex materia flegmatica aut melancolica. aut vtriusque flegma scilicet et melancolia. & pro tanto uergit ad fuscitatez. si est de melancolia. et ad colorem cutis naturalem si est de flegmate. et medio modo si compositio est media et caliditas & duricies. et similia. ¶ Et consueverunt generari in iunctura et potissime in pedibus ita quod frequenter impediunt egressum. & ideo talia sunt attendenda et curanda. quia frequenter cadunt in cancerum. ¶ In apostematibus igitur duris cauendum est ut non ponantur fortiter resoluentia quia maior fieret induratio. ponantur igitur lenientia cum resoluentibus. Caue ne apponatur sal. etiam in asungis nec in aliis. & caueatur acetum. et si debet apponi apponatur

in modica quantitate et maxime cum locus est nervosus. In caroso autem plus potest apponi. et in principio magis debemus uitare acetum quam in fine. ¶ Curatio.

¶ In primis igitur supposito bono regimine in sex rebus non naturalibus. et in illis que reducuntur ad illa. sicut est balneum. fricatio et consimilia. Accipe lapides molarem candentem aut marchasitam. aspergatur aceto et fumigetur locus donec sudet. ¶ Materialia autem unguentorum et emplastrorum que resoluunt huiusmodi materias duras et ipsas molliunt sunt ista videlicet asungia porci et anatis et vulpina. et lupi. leonis. uulturis. et aquile et medulla uiculi et cerui. et talium consimilium sine sale. ¶ Item fenugrecum semen lini. Item iste gumba. scilicet opoponacuz. galbanum. serapinum. bdellium. storacis. manna laudanum. pix naturalis. Et de omnibus istis quanto recentiora tanto meliora. gumba temperentur in aceto aut fece eius. Quando uero fuerit in loco nervoso fiat compositio ex uno aut multis. secundum quod uidetur expedire vel per modum olei vel unguenti uel emplastri. tue industrie derelinquo.

¶ Clarificatio. Intelligendum quod scrofulae non multiplicantur in nervis aut carne dura. licet habeant maiorem convenientiam cum eis pro tanto quia non generantur per uiam congestionis. sed per uiam deriuationis. et cum haec illa membra non sunt parata ad receptionem materie propter consoliditatez. sed caro mollis est et spongiosa. et ideo de facili recipit superfluitates et pro tanto multiplicatur plus in collo & ascellis. et quia caro mollis est quia emunctoria. ¶ Secundo notandum quod licet serues habundent magis in materia flegmatica accidentaliter et melancolia naturaliter et cum hoc licet sint debiles magis naturaliter quam pueri. tamen magis multiplicantur scrofulae in pueris. quia sunt magis gulosi

et peioris regiminis comuniter et membra sunt solida et non ita cito recipiunt superfluitates. quare scrofule multiplicatur magis in pueris q̄ in senibus. ¶ Terco considerandum q̄ scrofule sunt plures q̄ verruce et glandule q̄ materia est peior & ideo plus multiplicat sibi simile. vel possumus dicere q̄ nihil aliud est scrofula q̄ glandula multiplicata. Vnde quando videmus vnā solam glandulam appellamus. quādo autem multas scrofulas. ¶ Quarto intelligendum q̄ percussiva nō competūt in scrofulis. nec in consimilibus apostematibus duris. Cuius ratio est. quia materia est ita grossa compacta q̄ nō posset intra retrocedere. nec competit scarificatio quia ratione doloris magis traheretur materia ad locum. Sed vomitus bene competit. et licet non euacuet materiam coniunctā antecedentem tamen euacuat. Vltimo possumus hic addere q̄ posset aliquis dubitare de ordine nostrarum receptarum quia aliquando ponimus materialia et non ponimus doses. ¶ Dico q̄ hic traditur doctrina operandi vt plurimum secundū modum vniuersalem. Sed modum particularem operandi ppter convenientiam et disconvenientiam particularium oportet frequenter addere minuire mutare. sicut dictum est superius. cum loquebamur de fistula. ¶ Et ideo hic ponimus canones hebel mesue. scilicet quando aliqua simplex materia est fortis uirtutis. tunc debemus apponere in minori quantitate. quia timeamus effectum eius nimium. sicut in scamonea. ell'o. et pulpa coloquintide. & ita possumus intelligere de alterantibus. ¶ Si autem sit debilis uirtutis debemus ponere in magna quantitate. quia aliter non haberet effectum. sicut cassia. et similia. ¶ Si autem res fuerit magni iuuamenti debe-

mus multum apponere. sicut est pyonia. ruta et yfopus. in epydimia. ¶ Si autem est debilis iuuamenti debemus ponere in parua quantitate. sicut est endiua in febre colerica. Componamus igitur sic. Si enī res magni iuuamenti et parue uirtutis conueniant debemus apponere ualde in quantitate. quia utrunq̄ conuenit. Si autem esset iuuamentum magnum et uirtutis fortis apponamus in quantitate mediocri quia vnum precipit alterum negat. Si autem fuerit magne uirtutis et parui iuuamenti ponamus in modicissima quantitate quia utrunq̄ negat. Si autem esset parui iuuamenti et uirtutis debilis. ponamus mediocriter. quia parum debemus apponere ratione iuuamenti. Sed quia uirtus est debilis non haberet effectus si quantitas esset parua. sit igitur mediocris. Et ita diligēs medicus poterit se in dosibus informare. ¶ Nō bonum ad inueniendum doses simplicium ponendorum in quacūq̄ recepta siue siupi. siue emplastri. siue aliorum.

CAPITVLVM DE LEPRO.

Leprosus est morbus. consimilis corrumptens figuram et formam et compositionem membrorum. et finaliter soluens continuum. pueniens de materia melancolica sparsa ad totum corpus. ¶ Intelligendū q̄ materia melancolica aut spargitur ad totum corpus. ad partem. Si ad totum. aut putrefit aut non. Si putrefit tunc generatur febris melancolica. Si non putrefit tunc aut mittitur ad carnem aut ad cutem. Si ad carnem generat lepram. Si ad cutem morpheam. ¶ Si autem mittatur ad partem cutis. tunc si coa-

duratur quasi extra cutem et non adurat
generat verrucas et nodos. Si autem sub/
tus carnem et non aduratur. tunc generat
scirosum. id est duriciem. ¶ Si autem ad
uratur. aut materia est grossa aut subtilis.
Si grossa. sic generat cancerum. Si subtilis.
generat herpetemhestiomenū. & ita plu/
ra possunt generari ex melancholia adusta.
et ex adustione humorum calidorum. vt
superius dictum est. ¶ Patet ergo ex his
q̄ lepra est morbus consimilis. quia utrun/
q̄ potest dici suo modo loquēdi. sicut ma/
nifestabitur infra. ¶ Et ita lepra est tri/
plex morbus. scilicet consimilis. officialis.
et cōmunis. Consimilis ppter malam cō/
plexionem sui. Communis ppter cau/
sam que est immediata et per se. quia errat uir/
tus assimilatiua. Vnde dicebat Galienus.
Q̄ lepra est morbus virtutis assimilatiue
in carne. Et ideo dicebat Galienus de uir/
tutibus naturalibus. Qd̄ virtus digestiua
quando errat ad apponendum tunc causa/
tur ebica. et quando errat in assimilando
tunc causatur ydropis. ¶ Mala igitur cō/
plexio frigida et siccā existens in carne
propter materiam melancolicam non po/
terat hanc materiam corruptam et inep/
tam assimilari carni. ita q̄ sit rubea et caro
uera. Sed generat carnem flegmaticā qua
si separatam granulosa. & ita generatur
lepra. ¶ Patet igitur q̄ lepra est morbus
consimilis. & est etiam morbus officialis
propter corruptionem figure. quoniam tan/
ta est malicia complexionis q̄ et figuram
corrumpit. & ideo corruptio forme et fi/
gure est sua differentia constitutiua. sicut
patebit infra. ¶ Est etiam morbus cōmu/
nis. quia finaliter soluitur continuū. nisi
preueniat mors. ¶ Bene igitur proponeba/
tur in notificatione. q̄ lepra est morbus cō/
similis corrumpens formam et figuram.

et compositionem membrorum. et finalit̄
soluens continuū. proueniens de materia
melancolica sparsa ad totum corpus. Le/
pra igitur est error nimius uirtutis assimi/
latiue in carne. ¶ CAVSA. Lepra
enim aut introducit ab utero. aut post.
Si ab utero illud est quia generatur tem/
pore menstruorū. aut quia est filius leprosi
aut quia leprosus concubuit cum muliere
pregnante. et ita baccarius erit leprosus.
aut ex his corruptionibus emergētibus ge/
neratur lepra. ¶ Qd̄ si generatur post ute/
rum. hoc potest esse quia aer est malus. pe/
stilentialis. aut quia multum continuauit
cibaria melancolica. sicut lentes et alia legu/
mina. etiam carnes melancolicas. sicut sunt
vulpes vrsi capre lepores. et quadrupedia.
sicut asini et similia. quia in quibusdā re/
gionibus omnia talia feralia comeduntur
Prouenit etiam ex multa confabulatione
cum leprosis. et ex coitu cum leprosa. &
quia coit cum muliere cum qua iacuit le/
prosus. semine adhuc existente in matricē
ce necessario erit epr osus. quia pori sunt
rari in masculo. et sic infectio statim tran/
sit ad totum corpus. quare mirabiliter est
cauendum. ¶ Et si aliqua importunitas.
aut melancolia cogeretur. ingeniatur q̄ se/
men exeat de matrice saltando sternutan/
do. balneando. z matricem cum aliquibus
mundificatiuis abstergendo. Et q̄ tunc p̄/
cedat longum tempus quantum erit possi/
bile. Et multi alii modi sunt quos non
oportet recitare in expellendo semen in/
mundum receptum. Caueat igitur quilibet
coire cum muliere leprosa. Recitabo
modo quid accidit quadam vice. ¶ Que/
dam comitissa uenit leprosa ad montem
pesulanum. et fuit finaliter in cura mea.
Et quidam baccarius in medicina mini/
strauit ei. & iacuit cum ea et impregnauit

eaz. perfectissime factus est leprosus. Igitur felix quem faciunt aliena pericula cautum. ¶ Comedere etiam in eadem mensa lac et pisces inducit lepram. Repletio naufragia cibi calidi sanguine adurentis aut frigidi et melancolici ut dictum est generat lepram. Homines igitur colerici in extremitate habentes multum colere aduste et habentes epas calidius caueant sibi quia ipsi sunt medicina. Et licet causa immediata lepre sit materia mala colerica et mala complexio frigida et sic non sit nisi una species. tamen considerando causas antecedentes sunt quatuor. quoniam aliquando aduritur colera et transit in melancoliam et generatur lepra que vocatur leonina. que citissime uenit ad augmentum. Et quando aduritur sanguis succedit allopicia et est saluior inter omnes. nihilominus colerica a principio citius curatur. Item aduritur ipsa melancolia et causat lepram & tardius uenit ad augmentum. et tardius curatur. ¶ Item aduritur flegma et causat tyriam. & in cura habet se medio modo inter istas. ¶ SIGNA. ¶ Signa infallibilia sunt ista. scilicet depilatio superciliorum et grossicies eorum. et rotunditas oculorum. et dilatatio narium exterius et eorum coartatio interius cum difficultate anhelitus. ut quasi cum naribus loquatur. Color faciei liuidus uergens ad fuscedinem mortificantem. terribilis seu displicens aspectus faciei. cum fixo intuitu et cum gracilitate et contractione pulparum aurium. ¶ Verum tamen per unum signum non debemus absolute significare et iudicare. quia frequenter sunt equiuoca sed per duo vel tria vel plura. tamen que dicta sunt. sunt certiora. ¶ Item multa alia signa sunt sicut sunt pustule et excrementa et consumptio musculorum. et potissime illius qui est

inter pollicem et indicem. Insensibilitas extremitatum et fixure et infectio cutis. ¶ Item sanguis cum est ablutus sicut decet habet grana magna terrea aspera areosa. et multa alia valde que ponunt autores mihi tamen sufficiunt illa que in facie posita sunt. sicut manifestabitur in declaratione dictorum. ¶ Quedam uero alia sunt signa detecta et maxima quibus apparentibus est paciens sequestrandus. ¶ Signa occulta que significant lepram in principio. sunt ista. scilicet color. Ista autem sunt signa detecta manifesta quibus apparentibus paciens a populo est sequestrandus. ¶ Signa autem occulta que significant lepram in principio sunt ista. scilicet color faciei rubens. uergens in nigredinem. et incipit anhelitus mutari. et vox aliquo modo raucescit et capilli incipiunt gracillari et paruificari. & est sudor eius et anhelitus declinans ad fetorem. et apparent mores melancolici & mali et dolosi. et multiplicantur in somno somnia melancolica terribilia. et sentit in somno grauedinem maximam supra corpus suum. et in quibusdam apparent scabiles et pustule et morphea per totum corpus. et incipit fieri feda corporis dispositio. Et cum tamen non corrumpatur forma vel figura nodum est iudicandus ad separationem. sed est fortissime iudicandus. ¶ Signa autem que significant naufragium & approximationem ad terminum sunt ista. corrosio cartilaginum que est inter foramina narium et casus eiusdem. fixura manuum et pedum et casus eorundem. grossicies labiorum. et dispositio corporis glandulosa disma et difficultas anhelitus. et uox raucosa catulina. et terribilis aspectus faciei et color niger et pulsus occultus paruus. ¶ Signa humoris peccatis sunt ista. Si fuerit lepra ex sanguine color uergit ad rube

dinem obscuram faciem habet subtumida cum tuberis multis vlcerosi et cum uirulentia. oculi sunt rubei. et palpebre in uersantur. et ex qualibet leui causa exit sanguis ex naribus odor grauis et fetidus in toto corpore. vrina uergit ad rubedinem. et spissitudinem. ¶ Si autem fuerit ex colera uergit ad citrinitatem nigram. punctura et mordicatio est in facie & palpebris nascitur uelociter et est tyrannus moribus vrina uergit ad citrinitatem et tenuitatem. ¶ Aliquando est ibi impetigo et serpigo et citissime uenit ad augmentum. Si autem fuerit ex flegmate color erit albus uergens ad nigredinem. faciem habet subtumida & extremitatem cum resolutionibus furfuris et squamis albis. Vrina est alba uergens ad spissitudinem cum quadam globositate saniosa. ¶ Si autem fuerit de melancolia. facies uergit ad nigredinem turbatam. Ita quod si aer fuerit nimis calidus. aut moueatur aut irascitur color erit ruber turbatus uergens ad nigredinem. & si aer infrigidetur aut timet color erit liuidus et turbatus uergens ad nigredinem. nodositates multe in toto corpore. mores sunt melancolici. stupor et insensibilitas. vrina tenuis et remissa. ¶ Si fuerit de sanguine uocatur allopicia. Si de colera leonina. & si de flegmate tyria. Si de melancolia allopicia. ¶ PRONOSTICA TIO. Pronosticare pro certo possumus quia in sempiternum lepra postquam uenit ad manifestam corruptionem figure et forme non curabitur. Sed vitam prolongare possumus et impedire cum medicamentis. ne materia uenosa melancolica incinerata non uadat ad cor et membra principalia. quia intelligendum est quod lepra incipit primo ab interioribus et postea maturatur in facie et extremitatibus. et iterato reuer

titur ad interiora. & tunc ideo est mors. quia membra debilia tantam ruinam substinere non possunt. tum propter horribilitatem materie. tum propter malam complexionem frigidam et siccam contrariam principis uite. et propter hoc innuebat Aui cenna. quomodo curatur lepra quod est cancer uniuersalis. iam non potest curari cancer particularis. ¶ Allopicia autem minus periculosa est et facilius curationis a principio. Leonina autem facilius uenit ad augmentum. Elefancia tardius uenit ad augmentum. ut dictum est et tardius curatur Tyria medio modo se habet.

¶ CURATIO. In primis incipiamus a ffomia. Intelligendum est igitur quod postquam egritudo est confirmata quod cognoscitur per corruptionem figure non multum prodest ffomia nec fortis medicina conuenient enim et non euacuant et infrigidant et deficcant. et de materia morbi aut modicum aut nihil euacuant. quoniam iam non est in uenis sed in membris. Si autem competat ffomia in lepra confirmata hoc est quia est de sanguine & quia sanguis multum habundat. aut fuerit in muliere propter retentionem mestrurorum. aut propter retentionem emorroydorum in solitam. aut si ueniret paciens ad magnam difficultatem anhelitus. ita quod timemus de suffocatione. Aliter non uidetur competere scilicet ffomia et farmacia. Et esset minus malum quod fieret de paruis uenis quam de magnis. vel quod fieret uentosa cum scarificatione inter spatulas. aut scarificationes in tibiis. a principio autem melius et directius potest competere ffomia quoniam materia est in uenis. Fiat ergo ut oportet & sicut oportet. Et tamen uideo comuniter errare operantes. quoniam indifferenter faciunt multas valde. uigilemus igitur.

28
¶ SECVNDO. oportet considerare de
farmaciis et digestionē materie. In princi
pio tamen dum est curabilis. quia de con
firmata non debemus nos intromittere.
quantum ad curam nisi ad prolongandū
et qđ predicatur si medicus fortiter fuerit
rogatus. ¶ In primis igitur digeratur ma
teria per hunc modū. R. suci borraginis.
suci furniterre. suci scabiose. suci lapaci acu
ti. añ. 7. iii. floz borraginis viol. follicul.
sene. epithi. custute polipodii liquiri anisi
añ. 7. i. mel. ros. et panis zuccari. añ. q. suf
ficit fiat sirupus. ¶ Si autem humores me
lancolici calidi dominantur. addatur suci
endiuię. scariol. lactuce. et acetum. Si au
tem materie frigide dominantur addan
tur ista origanum. calametum. anthos. sti
cados. anisum. martrum. Et si fuerit mu
lier cum retentione mēstruorum addatur
archenisia. et sanina. & serpillus. et secun
dum diuersitatem temporum anni. et ali
orum particularium oportet aliquid adde
re vel diminuire. quoniam si pauper fuerit
et materia calida. digeratur cum oxizaccara
et sirupo de fumoterre. & si causa est frigi
da. cum oximel. diu. et squill. et sirupo
de fumoterre. ¶ Si autem fuerit delicatus
et diues digeratur cum electuariis istis. R.
dyambre. dyacamerō. dyarodon. iulii. dia
margariton. Si autem fuerit pauper. cum
dyanthos. dyanison. & si causa sit calida.
addatur zuccarū ros. et sandal seu triasan
dal. Materia digesta opōtet venīr ad me
dicinas. ¶ Medicine fortes effice. nō den
tur nisi in medio ueris semel. et in medio
autumni semel. faciles enim dentur mul
tis et multis uicibus non vna. imo forte.
et cotidie vsq. ad unam bonam assellam
vel duas vel parum plus. iuxta cōuenienti
am particularium. R. florum borra. viol
fol. sene. epithi. polipodii. añ. yuaz passaz

mundaz abarill. liqr mū. añ. 7. i. fiat deco
ctio cum sero caprino. et in decoctione
temperentur cortices miroball. indorum
belliricoz. et enblicorum bene gūbosorū.
añ. 7. 5. fricentur lento igne et colentur &
dentur usq. ad mediam lib. in aurosa. Ista
decoctio multum est utilis. ideo seruetur
diligenter. ¶ Si autem in materia domi
netur humor calidus. addantur miroballi
citri. vel dyagidium. cum mastiq. bulliti
in sacculo. Et si materia esset flegmatica.
addantur miroballi. kebuli vel turbit. cum
esula zingiber. z mastiq. bulliti in sacculo
et in decoctione. ¶ Medicine autem for
tes sunt. yerasi. yeralogi. theodoriton. em
periston. acuat cum pulpa coloquintide in
parua quantitate. Et si dominatur colera.
addatur electuarium de suco ros. Et si fle
gma addatur yer. ¶ In materia calida de
tur talis medicina. R. electuariū de suco
ros. oxilati. yerasi. añ. 3. ii. interioris colo
quin. bdellii. añ. 3. 5. fiant pillule. ¶ Si au
tem flegmatica sit materia. R. yerp. 7. 5.
yerasi. 3. iii. esule mastiq. añ. 3. 5. fiat pilule.
¶ Si autem melancolia dominetur. R.
dyasene. dyaborraginati. yerasi. añ. 3. iii.
pulpe coloquin. bdellii. añ. 3. 5. fiant pilule.
Iste tamen doses variantur iuxta cōueniē
tiam particulariū. quia aliqui sunt fortes
aliqui debiles. aliqui morantur in climate
calido. aliqui in frigido. Ista igitur indu
strie medici derelinquo. q. periculose sunt
omnes medicine effice. et omnis coloquin
tida. quia inter fortes iste sole conueniunt
Vt igitur ex his periculum aduenire non
possit. Eatis ad ortum ubi sit multitudo
rafani. feniculi. petrosilli. et extrahant ra
dices sed non omnino. et perforetur cum
subula. et lardetur cum el. o. nigro. et coope
riatur sicut decet. et stet ad minus sub ter
ra. xl. diebus. et cum uti uoluer. remoueant
omnes lardones. et de residuo fiat oximel

et erit mirabile digestiuu z euacuatiuum
¶ Vel euacuetur sic per totum annum &
forte sufficeret. R. pulueris epithimi. &
quolibet die sumatur coctear vnum cum
fero caprino. & est tante uirtutis q nullus
paratus ad lepram incurret ipsam. si isto
medicamine assuescat. De modo autem
laxatiuo tractabimus cum de serpentibus
loquemur. de laxatiuis autem sufficiat quā
tum est de p̄senti. ¶ QVARTO loque
mur de caputpurgis et cauteriis. Corpore
igitur mundificato purgetur caput sic. R.
celidonie. tapfie. nasturci. agnicasti. pule
gii. origani. añ. .iij. matropiperi. nuc. mu
scate. añ. .z. iij. conuassentur. et bulliant in
uino albo. et addatur olei sisamini. .z. ii. et
bulliant simul et colentur. et tunc intinga
tur lana sucida. aut bonbix aut stupe cāno
pine. et paciens sit resupinus et comprima
tur in naribus vna gutta uel due. & hoc
fiat ante cibum de mane. et hoc faciet euz
sternutare aut mingere z purgabit cerebri
superfluitates et aquositates. et similia. et
iniciatur succus maiorane vel mediane cor
ticis sambuci. Vel fiat sternutatorium cum
pulvere castorei et piperis et essi. ¶ Vel fi
at masticatorium sic. R. euforbii. piretri.
piperis. castorei. sinapis. añ. .z. i. misceantur
cum oximelle squillitico et modico cere.
et fiat cerotum et inter dentes suauiter cō
quassetur pars huius ceroti vsq ad quanti
tatem fabe. Purgetur igitur caput aliquo
istorum modorum. ¶ Deinde fiant caute
ria in utrisq tibis subtus genu in concaui
tate que est supra mustulum. eodem mo
do fiat in brachiis. z fiant setones in collo
et uentose inter spatulas cum scarificatiōe.
et fiant cauteria in capite in quatuor parti
bus supra cōmissuras si paciens posset tol
lerare. teneatur ista ad minus quadraginta
diebus. ¶ QVINTO veniamus ad bal

neum. paciēs stuphetur in stupha. sint ista
scilicet fumus terre scabiose lampaciū acu
tum. anthos flores. ficados. camomilla.
melilote. et sint ista in habundantia. et ra
datur caput et supercilia et abluatur totus.
quia caput et totum cum ista decoctione
q. R. piretri. scasisagie. euforbii. macropi
peris. nuc. muscate. sulfuris viui. auripigi
menti rubei. sinapis. alce. añ puluerizentur
et bulliant in aceto multo. et postea cum
panno asperso intincto totus fortiter fri
cetur a capite usq ad pedes. ante et retro.
et postea cum aqua dulci calida. et postea
detur sibi tyriaca. .z. i. cum uino decoctio
nis furniterre. ¶ MODVS autem om
nium istorum hic talis. De mane cum sur
rexerit excitetur temperate et conetur ex
pellere omnes corporis superfuitates et po
stea intret stupha et ibidem fricetur per
totum corpus. et postea abluatur sicut di
ctum est. et hoc fiat multis diebus et mē
sibus continue vel interpolate. sicut paciēs
poterit tollerare. Et in exitu a balneo post
q omnia predicta facta fuerint ante exhi
bitionem tyriace inungatur oleo rosato.
ut humiditates corporis conseruentur. bul
liant galle et mirobollani et oleum sisani
num in aceto et totum corpus inungatur
Post hec omnia fiat iterū stupha cum pre
dictis herbis et inungatur corpus cum ty
riaca. Post hec omnia inungatur totus cum
aqua. sic q. R. radicū lilii yari dragontee
conuassentur et distillentur per alenbicū
et addatur aqua de floribus fabarum. &
aqua ros. ultramarina optima. et parū ga
riofali z nucemuscata. et cum ista aqua ab
luatur cotidie facies et totum caput. Ista
enim sunt que decorant et palliant.

¶ Idem facit sanguis leporis calidus si
facies et totum corpus illiniatur. ¶ SEX
TO cōsequenē loco veniamus ad serpētes

29
de locis siccissimis cum dorso nigro. & ligentur versus caput et caudam cum virgis minutis flagelletur. et subito duo viri abscindant caput et caudam. vnus caput alter caudam et ambo uno instanti. & permittatur uolutari per terram. et quanto plus mouebitur et plus exibat de sanguine tanto melius. & tunc excorietur et abluatur cum aqua falsa et calida et postea cum vino puro. & istis serpentibus vtatur omni modo quo poterit. quia breuiter loquendo in leprosis post corporis mundificationem aliam viam non habemus. ¶ Decoquantur igitur in aqua usque ad ossium separationem cum summate fenici. aneti et pane biscocto et modico salis. et postea sorbeat brodium et comedat carnes. Vel aliter carnes sic parate terantur cum ala galline et modico sinu cibis. et pane de zuccaro et fiat comestio alba. Vel aliter quod carnes sic parate cum puluere zinziberis et coriandri et croci ponantur in artocreata. Vel aliter quod carnes parate terantur fortiter et cum puluere zinziberis. et nuc. muscata. et panis zuccari fiat electuarium. Vel aliter serpentes viui ponantur in vino optimo cum epithimo fenice. & polipodii anisi et semini feniculi et aneti et potet illud vinum cum temperata quantitate aque. vel quod omnia ista temporis uindemiarum ponantur in musto. et uas quasi non sit plenum. et cum vinum fuerit clarum ponatur in alio uase. et ibi conseruetur. ¶ Istud vinum laxat cotidie bis uel ter. & est cibus et potus et medicina. Abluatur totus cum aqua decoctionis serpentum & quando videmus post multum usum serpentum ipsum squamari et pati scotomiam et sincopim et tumorem in toto corpore optimum signum est. Et quoniam serpentes ualent quocumque modo. Et aliter nullus curabitur nec preseruatur. ideo mul-

tum valet tyriaca. omnia autem ista debent fieri corpore mundificato. ¶ Septimo ueniamus ad remotionem tuberositatum. Multi enim sunt modi eleuandi has eminentias. quidam findunt in cruce. alii deuastant cum corrosiuis. alii cauterizant. ¶ Sed melior modus eleuandi est iste quod nodus ille seu tuberositas elcuetur cum unguento et postea cum rasorio radicitus abscindatur. et ita fiat de omnibus si sustinere possit. et totus sanguis qui fluit colligatur et cum litargiro bene puluerizato fortiter commisceatur. et tota facies seu locus emplastratur. et stet ita tribus diebus et postea abluatur cum aqua furfuris. et ita fiat de omnibus eminentiis. postea inungatur cum isto unguento. ¶ R. unguenti citrini libram. s. unguenti fusti. unguenti ad scarabaeum. litargiri. an. 3. ii. misceatur et tota facies. aut loca omnia inungantur. et stet ita die et nocte. et cum comedere uoluerit abluatur cum aqua resolutionis furfuris. ¶ Si autem fuerit delicatus. suffomigetur prius facies cum aqua decoctionis malue bis malue. lapacii. fumiterre. deinde inungatur locus cum lardone. et postea abscindatur. ¶ Si autem timet incisionem corodatur locus et cauterizetur cum puluere tartari. uiride eris salis armoniaci. et calcis uiue. puluerizentur et misceantur cum aceto et ponatur in capsula de terra. al. s. cera. et superponatur loco quem uolumus corrodere et ciccarizare ne loca uicina corrumpantur. ¶ Octauo ueniamus ad narium oppilationem. fiat tenta et inungatur unguento citrino et aspergatur puluere litargiri et aristolo. ro. et tartaro. Aut fiat stuellus de aurea alexandrina. et abluantur nares cotidie cum vino tepido trahendo per nares. ¶ Nono considerandum et attendendum est. de regeneratione pilorum in superciliis. scari-

ficentur supercilia et sanguisuge apponant
¶ Deinde cum isto oleo vngatur. q. R. capillorum ueneris recentium laudani partes equales. bulliant in oleo laurino. et supercilia inungantur. ¶ Vel fiat tale vnguentum. R. talpam coctam. corticum aul lanarum et nucum et ca. laneaz. et cum hoc apes et muscas. et omnia cōburantur. & tunc. R. capillorum ueneris recentium. spice. nardi. laudani. bulliant omnia in oleo laurino. et addatur cera et fiat unguentum. et post scarificationem supercilia inungantur. ¶ Decimo aduertendum ad illud qui iacuit cum muliere cum qua iacuit leprosus. sentit enī puncturas inter corium & carnem. et modo calefactiones in toto. & postea frigus et insomnietates. statim sfo metur de multis partibus z multi uicibus. & tunc fiant omnia que dicta sunt superius. scilicet digerant materia et postea euacuetur. et postea stuphetur et postea fiant cauteria. & regatur ut superius dictum est per totum. ¶ Undecimo tractemus de dieta. In primis uitet coitum siue fuerit coitus temperatus siue distemperatus et que cūq. fuerit causa lepre. quia in nullo casu competit coitus leprosis. Vitet etiam omnes res calidas. sicut cepe. allia. porri. piper et vinum forte. uitet etiam omnes res melancolicas sicut ligumina omnia preter brodium cicerum. uitet carnes leporinas et siluestres. et omnia sale indurata. uitet etiam omnia putrefactibilia. sicut sunt lac et pisces et carnes porcine. de lacte tamen dicemus adhuc. uitet iram et sollicitudinem. nimium laborem. nimium calorem et nimium frigus. uitet acrem pestilentialem. et loca sordida. et breuiter omnia que corpus exterminant et humores adurunt & corpus inrigidat et deliccant. Item uitet omnes fructus. et omnia frigida et asida. et

decocta in pasta. ¶ De aere. aer sit mundus clarus longe a lacubus et a superfluitatibus et semper contrarius cause z morbi. ¶ In leonina z allopicia. eligatur frigidus. In tyria et elefantia si uergens ad caliditatem. Panis sit ex duabus partibus tritici mundi nati in terra alta lqui non firma z ex tertia ordeci mundi. tunc d. una die ad alteram vinum sit clarum mundum odori ferum citrinum. aqua sit munda fontane clara in terra libera et currens uersus orientem. ¶ Carnes sint ut plurimum et quantum erit possibile volatilia tam domestica q. siluestria vsualia. preterq. illa que degunt in lacubus uel aquis. De quadrupedibus domesticis utatur edulinis montanis vitulinis lactantibus. extremitatibus porcorum incolentium montana. ¶ Sed raro d. siluestribus utatur cuniculo iuvene et tenero fere usq. ad sex menses sue natiuitatis quadam coniectura proxima ueritati. & de capriolis eadem regula. et de ceruinis eadem regula. omnes alias carnes uitet. ¶ De oleribus utatur borragi. spinagi. feniculo nouello. petro. sparagi. orto. bletis. alii quando cum lactucis et herbis frigidis in causa calida. serpillio autem et herbis calidis in causis frigidis. ¶ De ouis potest uti ouis gallinarum sorbilibus. ¶ De piscibus si contingat ipsum uti squamosis d. aquis mundis currentibus longe a lacubus. et superfluitatibus. ¶ De caseo nisi d. lacte potest uti. quando anhelitus est difficilis ualde. hoc supposito q. non corrumpatur in stomacho. et q. esset contentus illo cibo si esset possibile. utatur exercitio temperato ante cibum. et in aere temperato a multis manibus fricetur. de balneis et accidentibus anime dictum est superius. ¶ Clarificatio. ¶ Ista materia est ita sordida q. magna clarificatione indiget.

et ideo si aliquāliter prolongemus nullus habeat p malo. ¶ In primis mibi occurrit dubium ppter ea que uidi in quodam viro. Vtrum esset possibile q aliquis sit perfecte leprosus signo nullo lepre i facie apparente. et uidetur q sic. quia possibile est q membra faciei sint fortia et extrema debilia. et cum uenit materia ad faciez q mittatur ad extrema. et ita apparebunt signa in extremis in facie nihil. et uidemus vnam partem spasmarī aliaz non. et uideamus digestuam corrumpi in una parte et non in alia. ¶ Possibile est igitur q extrema sint leprosa et totum corpus. et tamen in facie nihil apparebit. ¶ Et ecce quid accidit fuit quidam qui omnes digitos manuum et pedum habuit ita corruptos in forma figera et solutione cōtinui q de tribus iuncturis non apparebat nisi una. nec erant ibi vngues. et erat ibi ultimus enormitatis et feditatis. & tamen cum tanta enormitate nihil i facie penitus apparebat. ¶ Videtur igitur ex hoc exemplo q aliquis sit leprosus confirmatus postq cadūt et deformantur pedes et manus. omnino nullo signo lepre in facie penitus apparete. ¶ Oppositum videtur sentire. Ga. Ausq. et alii omnes qui ponentes signa lepre in cōspiciunt a signis repertis in facie. quare. zc. ¶ De ista questione ego nescio. deus scit. Sed tamen qd occurrit mibi dico sine preiudicio hic. q non est possibile aliquem esse perfecte leprosum nisi signa lepre nota biliter et manifeste appareant in facie. sed forte bene est possibile q in facie erunt signa lepre debilia. z in aliis partibus corporis erunt multum manifesta. sed q penitus in facie nullum signum appareat. non uidetur. ¶ Et ratio dictorum est quoniam membra interiora nobilia mittunt materiam melancolicam ad exteriora. tunc d facili recipitur in membro raro molli z tene ro et concauo. quoniam in extremitatibus

propter dispositionem receptaculi facilius superflua recipiuntur. Nunc autem membra faciei sunt talia mollia rara multarum concauitatum et potissime uersus oculum et ideo fortissima signa sumuntur ab oculo siue mortis siue uite siue in moribus et phisonomia. Et ppter hoc dicebat. Ga. inde crisi. q oculus iudicat dispositionez anime in tempore sanitat. nedum in tempore egritudinis. Cum igitur materia melancolica cōrupta recipitur in concauitate nerui optici truncat et corrodit materiam ex qua generabantur capilli superciliorum. et ita cadunt. ¶ Depilantur igitur in primis supercilia. & quia materia est grossa terrea non potest natura assimilare et deinde in grossat supcilia et generat nodos et pustulas circumquaq. deinde ratione malicie que est in complexiōe. et malicie que est in materia corrupta adusta contrahit laceratos qui mouent oculos. et ita spasmus generatur quare oculus rotundatur. Iam igitur habemus quatuor et casum capillorum qui sunt in superciliis et grossiciem superciliorum et nodos et excrescentias circumquaq. z rotunditatem oculorum. ¶ Deinde materia cuz uadit ad neruum auditus et timpani exterioris contrahit eum et debilitat. et ita apparet in pulpis aurium contractio et macies et frigiditas. ¶ Deinde cum recipitur in carunculis narium et pulmone et canalibus suis contrahit illa membra et corrumpit formam et figuram. & coartat interius. & quia materia multiplicatur exterius ideo exterius dilatat nares. ideo habet aspectum horribile. sicut illud animal quod appellatur saron. Vox igitur paruificatur et raucescit et anhelitus angustatur. et in fine findunt mēbra et cadunt. ¶ Signa igitur lepre ut plurimū et in plus apparent in facie ppter dispositionez loci. que in aliis partibus non inueniuntur. sicut sunt concauitates z receptacula multa rari

tas subtilitas et teneritas. non videtur igitur possibile quod lepra sit confirmata & quod nihil penitus in facie appareat. imo ibi ut in plus. et ut in pluribus. ¶ Intelligendum igitur iuxta hec sicut dictum est quod in lepra est triplex morbus. consimilis. officialis. & communis. & tamen consimilis est morbus per se. quia lepra est error assimilatiue in carne. & uide quod per aliquod signum quod debeat morbo consimili non cognoscimus lepram nec iudicamus. sed per ea que debentur officiali. sicut est corruptio forme et figure. ¶ Cum autem uidemus formam manifeste corruptam. statim iudicamus lepram esse. et esse quodammodo simile in hoc. quoniam in apostematibus est triplex morbus. scilicet consimilis. officialis. et communis. & tamen consimilis est morbus per se. et tamen in exterioribus nunquam dicimus apostema nisi sit ibi tumor. et tamen tumor debetur morbo officiali. Et cum volumus scire naturam apostematum dicimus quod apostema est tumor preter naturam. non igitur uenimus ad cognitionem eius per similia. sed per officia. & ideo. Galenus cum ponebat signa lepre. in secundo de accidente et morbo. accipiebat signa sumpta a corruptione forme et figure. Littera. Galenus talis est. Leprosi autem nasus dilatatur. anhelitus coangustatur. aures subtiliantur. et fit quasi animal quod saron uocatur. & in fine tercię particule de morbo dicit. Item mala digestio non generat maciem sed mutat speciem. sicut uidemus in morphea et lepra. Ex quibus uerbis concluditur quod nullus debet iudicari leprosus nisi manifeste appareat corruptio figure. Et dico uobis quare totiens repeto de corruptione figure. quoniam pessime iudicant ut mihi uidetur hodie leprosi. Qui igitur habet aures aduertat si uult. ¶ Et tunc cum arguitur ad primum dico quod bene est possibile quod signa lepre sint magis detecta in aliis par-

tibus quam in facie propter fortitudinem membrorum faciei. sed quod nullum signum appareat in facie. non uidetur possibile propter dictas causas. ¶ Ad exemplum dico quantum occurrit mihi quod non erat lepra. sed erat quedam species aretice. et quedam leprositatis et scabies et ulcus unguium quare corruptebatur forma et figura pedum & manuum. sicut de ista materia tangemus inferius capitulo de egritudinibus unguium. Et ideo dico uobis quod illum uolui absolueret. et frequenter interrogavi si aliquod signum apparebat in facie & steterat sic bene. xx. annis. & adhuc uiuit cum illa feditate extremorum. sed nihil apparet in facie & ideo coniecturo coniectura proxima ueritati quod non erat lepra. nec uidetur possibile tanto tempore stetisse quin facies fuisset corrupta. & propterea licet fuisset alterius opinionis. modo tamen cum in isto opere diligenter laborauerimus sum alterius. nec modo aliquo leprosum iudicare. deus tamen scit ueritatem ego nescio. ¶ Secunda dubitatio que occurrit est h. utrum lepra sit morbus totius. & est mirabile si est morbus totius propter tria. Primo propter materiam melancolicam adustam et corruptam et valde nature odiosam & cum hoc ratione male complexionis frigide. et sic. contrarie in ultimo uite principis. et cum hoc ratione corruptionis aronie consensum officialium et uirorum que omnia contingunt in lepra. Quomodo igitur tante corruptiones et ita intense possunt esse in toto corpore uita manente non uidetur rationabile. ¶ Oppositum tamen uidetur sentire. Auicenna qui dicit quod est cancer totius. quare &c. Dicendum quod lepra potest dici morbus totius et morbus partis suo modo loquendi. ¶ Intelligendum tamen quod si per lepram intelligamus malam complexionem frigidam et siccam in carne corruptam et assimilatiuam. tunc lepra potest dici

morbus. ¶ Si autem intelligamus per lepram
 illud quod consequitur malam complexionem
 sic erit accidens. et ita diuersis respectibus
 potest dici morbus et accidens. & ita pos-
 sumus dicere de spasmo et quibusdam aliis
 appelletur igitur morbus uel accidens mo-
 bi non curo. ¶ Intelligendum etiam quod cui-
 libet actioni superueniunt tria accidentia.
 quorum causa est morbus. assimilare igitur
 nutrimentum est quedam actio. hec igitur
 actio aliquando aufertur aliquando mino-
 ratur aliquando corrumpitur. quando igitur
 actio assimilandi nutrimentum in car-
 nem corrumpitur. tunc est lepra. Caro enim
 recipit materiam melancolicam frigidam et sic. &
 ex tunc non potest assimilare sibi nutrimen-
 tum et conuertere in carnem rubeam calidam
 et humidam. sed generat carnem frigidam
 spasticam. granulosam separatam que non
 est uera caro. & sic inde generatur ita hor-
 ribilis infirmitas sicut est lepra. sicut dicitur
 Ga. vi. de morbo. ¶ Lepra est igitur er-
 ror assimilatiue in carne. Ista igitur passio
 potest dici totius. quia materia mittitur ad
 totum secundum Auic. potest etiam dici
 totius pro tanto quia manifestatur in par-
 tibus integralibus constituentibus suum to-
 tum. sicut sunt membra consimilia et officia
 alia et debita unitas utrorumque. cum lepra sit
 morbus consimilis per se officialis et com-
 munitis secundario. Quia igitur ista consti-
 tuunt totum et lepra autem est aut manifestatur
 in illis. ideo dicitur totius. Tercio potest
 dici totius quoniam incipit ab interioribus
 et postea manifestatur ab exterioribus &
 postea reuertitur ad interiora. et tunc est
 mors. quia igitur occupat interiora et ex-
 teriora ideo dicitur morbus totius. Quar-
 to potest dici totius. quia omnes uirtutes
 corrumpit de animali patet quia a falsis ha-
 bet ymaginationem et somnia terribilia.
 et insensibilitatem extremorum. De uita
 li patet in uoce et difficultate anhelitus.
 De naturali patet de fredo colore et terribi

li aspectu. et uniuersali defecatione mem-
 brorum. Quinto dicitur totius quia finali-
 ter totum corrumpit. His igitur modis et
 quibusdam aliis dicitur morbus totius.

¶ Potest etiam dici morbus partem suo mo-
 do loquendi. Cum enim membra non sint
 equaliter fortia. sed secundum plus et minus
 tunc quedam membra recipiunt materiam.
 et quedam non. et ideo in quibusdam ma-
 nifestatur. Primo in naribus et in oculo
 non. et in quibusdam in oculo et in nari-
 bus non. et in quibusdam in mustulis et
 in superciliis non. Quia igitur quedam par-
 tes recipiunt. et quedam non. ideo potest di-
 ci partis alterius. quoniam non est intellige-
 dum quod hec uirtus assimilatiua corrumpatur
 in corde et epate et membris principalibus.
 nec in membris solidis et radicalibus.
 sicut sunt nervi arterie et ossa. quoniam an-
 tequam possent pati tantam corruptionem cen-
 ties prius adueniret mors. pro tanto quia
 nobilia sunt et fortia et mittunt superflui-
 tates ad debiliora. et pro tanto dicitur inci-
 pere ab interioribus. quia uirtus membro-
 rum interiorum mittit materiam ad exte-
 riora. ¶ Preterea uene arterie et nervi et ossa
 propter soliditatem eorum materiam gros-
 sam non sunt apta suscipere. Preterea cum
 ista membra sint naturaliter frigida. et sic.
 non possunt pati tantum lapsum propter
 elongationem eorum a temperamento. an-
 tea longe adueniret mors. Caro igitur que
 fluit et refluit et est membrum calidum et
 humidum potest recipere multas alteratio-
 nes et corruptiones transmutationes uita
 manente. videns igitur lepra quod nullum me-
 brum corporis uolebat ipsam suscipere. ni-
 si caro solum. ideo requieuit et habitauit in
 ea. Est igitur lepra morbus carnis et non cor-
 dis nec ossis. et ita et aliis. ideo potest dici
 morbus partem. Rationes igitur soluantur hinc
 inde diuersis uis. ¶ Tercia dubitatio que
 occurrit nunc est. scilicet utrum in lepra sit mala co-
 mplexio equalis uel diuersa. & utrum sit equalis

cóplexio enim membri naturalis videtur uicta et facta similis transmutati. et non potest resistere notabiliter nec sensibili alteranti. imo videtur membrum informatum mala cóplexione supueniente. ita quod naturalis est totaliter uicta ita quod quantum ad nostrum iudicium amplius resistere non potest. est igitur equalis. ¶ Et signa que declarant hoc sunt ista. Primum quod lepra confirmata amplius curari non potest. Secundum est corruptio forme et figure. Tercium est quod alia caro in specie uidetur esse cum generatur et quod flatu et quia granulosa separata. Quartum est membrorum insensibilitas. Ista enim et similia declarant malam cóplexionem equalem. Contrariuz videtur sapere. G. versus principium de malicia cóplexionis diuerse. dicens sic quod quedam est mala cóplexio diuersa in toto. sicut est ydrop. carnosus. quedam in parte sicut lepra et cancrene. & ita duo dicit. et quod lepra sit morbus partis. et quod sit ibi mala cóplexio diuersa. & littera. Ga. est ista. lepra quoque huius generis est. Dico quantum est de presenti quod in lepra est mala cóplexio diuersa et nullo modo potest esse equalis. et si alio quo modo equaretur statim esset mors. ¶ Unde in ista materia debemus quatuor considerare. Primo cóplexionem naturalem. Secundo malam supuenientem. Tercio diuersitatem et distantiam huiusmodi male a naturali. Quarto terminum male cóplexionis superuenientem. qui terminus eius est equatio et uictoria supra naturales. sic quod naturalis facta sit similis transmutanti et quod membrum sit informatum hac mala cóplexione superueniente. et tunc dicitur mala cóplexio superueniens equalis. Et tunc cum queritur utrum mala cóplexio equata possit esse in lepra. Dico quod non. duo enim ueniunt impedire. et malicia cóplexionis. que frigida est. et sic est opposita principiis uite. et preceabilitas materie melice corrupte aduste et quasi incinerate. Cum enim ui-

ta stet per calidum et humidum. et ista in ultimo contrariantur non uidetur possibile vita manente quod ista informarent membra prius enim esset suffocatus propter hanc letum aut membra fuissent dissoluta propter solutionem continuitatis. Est igitur in lepra semper mala cóplexio diuersa nunquam equalis. Et cum dicebat. G. lepra quoque huius generis est. dico quod est huius generis cum cancro. quod utrobique est mala cóplexio diuersa. et utrobique mala cóplexio cum materia. et utrobique est per uiam non cógestionis sed de riuationis. et utrobique materia melica corrupta adusta. omnibus enim istis modis est huius generis. Sed in hoc non est huius generis quod sit morbus parti sicut cancer. nisi forte a principio. quod aliqua pars carnis recipit corruptionem in lepra et non tota caro nec est necessarium ad hoc quod sit morbus totius quod sit in toto. sicut patet in ydropisi. qui est morbus totius. et tamen non est in osse. et in paralysi vniuersali. que non est nisi in medietate corporis. Si enim esset in toto corpore esset apoplexia. et instantie non sunt sufficientes. ¶ Ad primam dico quod multe sunt egritudines incurabiles. sicut febris acuta que inficit in primo pydo. aut infra. et tamen mala cóplexio non est equata. ¶ Ad secundam instantiam dico quod corruptio figure non significat equationem sed lepre cóplementum et perfectionem. sic enim in ethica esset a principio figura corrupta et ita essent oculi rotundi. et ita de aliis. et ita in lepra nulla differentia est constitutiva discretiua. ¶ Ad terciam dico quod remanet species carnis. licet alteratio sit magna. cóplexio enim carnis est calida et humida. et natura transmutabilis. et ita potest alterari et uariari per uiam multitudinis et paucitatis. alie autem cóplexiones non sic. ¶ Ad ultimum dico quod insensibilitas non est accedens virtutis naturalis sed animalis per se. sicut demacratio non est accedens assimilatiue per se. sed magis disseminatiue. & ideo

capacitas corporis non est de differentiis constituentibus lepram. Præterea leprosus non amisit sensum omnino nisi aliquando in extremitatibus imo sentit se grauatus de bilem. Sed mirabile est quod in ethica ubi egritudo confirmata est quod habeant sensum exteriorum et non habeant sensum proprie passionis cum contrarium accidat in lepra ubi est mala complexio ubi sensus exteriorum non est perfectus imo si tangat eum acu non sentiet et tamen aliquo modo habet sensum sue proprie passionis. Dico quod mala complexio in ethica est calida et non aufert sensum exteriorum cum calor possit penetrare sed sue passionis aufert sensum quia nulla contrarietas nec passio potest fieri. In lepra autem frigidum claudit poros et ita impedit aduentum spiritus et ita impeditur sensus exteriorum etc. Quarto posset aliquis dubitare si competere flebothomia postquam apparet corrupta figura. dico quod in sententia est illud explanatum quod niam quando figura est notabiliter corrupta tunc materia est delegata ab interioribus ad exteriora. et si fieret flebothomia traheretur materia corrupta ad interiora. nunc autem melius est quod materia corrupta sit in exterioribus quam interioribus iuxta membra nobilia quoniam cito interficeret et ideo non competit flebothomia postquam figura est corrupta. Vnde directe et per se non competit nisi per accidens ut dictum est. aut si sanguis nimis dominaretur et esset causa lepre aut nimia repletio ubi esset timendum de suffocatione aut nisi timeremus putredinem in uenis et alia que dicta sunt superius in sententia. tamen bene dico uobis quod turpiter uideo nunc homines errare in flebothomia leproforum multotiens uidi quod ad nihil aliud intendebant medici nisi quod totum sanguinem traherent. uigilate igitur. Quinto posset aliquis dubitare de balneo aque dulcis utrum competat in lepra. dico quod si aliquis auctorum dicat quod

non competit uerum est solum quod balneum non mundificat. nisi quod est iuxta cutim et pro tanto competit in ipetigine et serpiginine sed in lepra materia est magis profundata et balneum aque dulcis non sufficit. Indigemus igitur fortioribus sicut est stupha cum herbis et similibus et postea quod abluatur cum aqua dulci et per hunc modum bene competit. Sexto intelligendum quod causa immediata lepre est humiditas causata ex humore melancholico retinens proprietatem et dispositionem humoris que humiditas siue humor est ita horribilis quod natura carnis non potest perfecte assimilare sibi. ideo corrumpitur assimilatiua et generatur lepra. Et licet quilibet aliorum humorum posset esse causa lepre nullo tamen modo causa immediata possunt esse quod nullus habet tantam contrarietatem ad naturam humanam sicut melancholia quoniam oportet quod aduratur et in melancholiam transmutetur et illa melancholia transiit ulterius in humiditatem licet non perfecte digestam et dealbatam nec mundatam sed est humiditas feculenta terrea horribilis in tantum quod non est in potestate nature quod illa membrum perfecte assimiletur. Septimo notandum quod putrefactio materie causantis lepram non est putrefactio fluidorum et liquidorum sicut in febribus nec est putrefactio ex qua causatur sanies nec uirulentia sicut in apostematibus. Sed si aliquis dicat ibi putrefactionem esse hoc est dictum adustionem et incinerationem et ita materia lepre est putrefacta. Octauo aduertendum quod error secunde digestionis in epate potest esse causa lepre remota. sed error uirtutis immutatiue in carne est causa immediata. Nono intelligendum quod cum materia lepre sit humor melancholicus innaturalis adustus et incineratus ideo diuersa inducit sinthomata quia aliqua pars uadit ad uias urinales et ideo apparent ibi arenule. altera uadit ad musculos et consumit eos et

maxime illud quod est inter indices et pollicem ratione substituitur. et altera uadit ad pulmonem et cannam pulmonis et lacertos uiarum hanelitus et oculorum et ideo spasmat et contrahit omnes illas partes ut dictum est superius. et cum uapor ille multiplicat se ad supercilia et nares et facies ingrossat et inflat illas partes. et ita diuersa supplicia consumunt corpus humanum.

Decimo notandum quod materia lepre licet non sit in membris principalibus tamen tante est penetrabilitatis quod in matrice corrigi non potest. et ideo est morbus hereditarius et podagra similiter. et tamen si habes epur calefactum generet non dimittet hereditate generato licet sit in membro principali et alia non quam materia est magis corrigibilis. Omnis igitur materia incorrigibilis et intrasmutabilis generat morbum hereditarium et inficit se et uicinum suum sicut ista. scilicet. acuta pitilis pedicon scabies sacer ignis. Anthrax lippa lepra nobis contagia prebent. **V**ndecimo occurrit unum mirabile quomodo hoc est possibile quod leprosus generat et si generet quomodo masculum cum sperma sit corruptum et distemperatum in substantia et in pulmone et talia impediant generationem et potissime filiorum. Dico quod licet ista impediant plus tamen impeditur generatio propter peccatum complexionis quam substantie spermatis. Et ideo licet sperma leprosi sit corruptum in substantia corruptione irremediabili. corruptio seu alteratio complexionis aliquo modo alterabilis est quam possibile est quod leprosus sit boni regiminis et tempus temperatum et ita corrigitur leprosus lapsus complexionis. et quod inueniat in matrice quod ipsum rectificat et ita poterit generare etiam filios ut uidemus negare non possumus quod igitur lapsus complexionis aliquo modo corrigibilis est et ille plus facit ideo zc. Vel possem dicere quod non quicumque leprosus generat. sed ille ubi nodum uehemens corruptio facta est et iste habet membra inte-

riora sana licet exteriora sint infecta. Et quia sperma deciditur a membris principalibus ideo potest generare et masculum et feminam sed sanum simpliciter non quod semine infectum est licet non corruptum. et ideo generat sibi simile sicut podagricus dato etiam quod materia non decideretur nec a pede nec a carne. **D**uodecimo et ultimo notandum hic quod nullo modo nulla uia competit coitus in lepra nisi in materia sanguinea ante eius confirmationem quam in frigidat sicut flebothomia et non competit flebothomia in confirmata quia nimis infrigidaretur et ipse magis indiget calefactionibus et humectantibus temperate quantum est de natura rei. Et si dicatur et iam competit coitus in mania. dico quod in mania non est tanta corruptio nec incineratio sicut in lepra in qua non solum est corrupta sed etiam uenenosa. et ideo cum materia uenenosa mouetur inficit partes uicinas quod igitur coitus commouet humores et materiam uenenosam commiscet cum humoribus et quia in frigidat et desiccatur. et omnes leprosi sunt frigidi et sicci in radice quantum est de natura egritudinis ideo in lepra coitus non competit licet sit uulgaris opinio erronea quod non solum confert sed et iuuat.

Capitulum de morphea

Morphea est cutis defectio maculosa. **CAUSA.** Intelligendum quod omnia illa que sunt causa lepre sunt causa morphee Vnde quod est lepra in carne est morphea in cute. Aduertendum igitur est quod morphea habet convenientiam cum lepra. quam sicut in lepra errat uirtus assimilatiua ita in morphea. sed in hoc differunt quoniam lepra est in carne et morphea in cute. Morphea etiam habet convenientiam cum ictericia quam utrobique est cutis maculata. sed differunt quam in morphea est infectio in cute maculosa partim sic et partim non. sed

in ictericia ē uniuersalis uel quasi uniuersalis cutis defecatio. scda differentia ē qm̄ in ictericia non errat uirtus assimilatiua. in morphea autem errat. Concluditur ergo q̄ morphea est error uirtutis assimilatiue in cute. **Considerandum** igitur circa istam materiā q̄ auctores cōmuniter loquendo non ponūt nisi duas species morphee. s. albam et nigram de quo sūme miror quoniam postq̄ morphea et lepra non differunt nisi q̄ hec in carne et hec in cute et species lepre sunt q̄tuor ita et morphee. Et forte non posuerunt auctores quia nō erant famose et raro accidunt. quoniam si sit de sanguine et sit in facie appellabitur gutta rosea et si in residuo corporis appellabuntur rubores. Et si infectiones sint de colera appellabitur empetigo et serpigo et ita ille due species sunt a sorte sed scientia medicīne est scientia rerum et non uocūz sicut scribitur tertio d̄ morbo et ideo nec de numero nec de nominibus curo dū tamen res intelligamus. Supponamus igit q̄ quatuor sunt species morphee quedam de sanguine adusta. et quedam de colera adusta. quedam de flegmate salso. et quedam de melancolia adusta. **SIGNA.** Si autem color corporis fuerit rubeus fuscus maculosus tunc est de sanguine. Et si fuerit citrinus fuscus maculosus tunc ē de flegmate. Ista species ē famosa. De nominibus ergo nulla contentio dum tamē res intelligamus. **PRONOSTICATIO.** Si morphea fuerit nouella curabilis est. si antiqua incurabilis est uel cum magna difficultate. Si morphea occupauerit modicum spacium curabilis est. si magnum difficultis est. Si locus morpheatus pungat cū acu in superficie cutis tantum ita q̄ nō p̄fundetur ultra cutem si sanguis exierit curabilis ē. si autem aquositas incurabilis est aut cū magna difficultate ualde. **CVRATIO.** Supponamus bonā dietā et bonūz regimē sicut in lepra et digestionē et eua-

uationē iuxta conuenientiā particulariū et hu. peccantis sicut dictū ē in lepra. tunc ueniamus ad localia remedia. Imprimis fricetur fortiter locus cū panno aspero et tunc si cutis infectio fuerit de cā ca. non curo. sed appellatur morphea uel infectio cutis dū tñ locus sit rubeus uel citrinus maculosus tunc corpore purgato uel mundificato sicut decet et bona dieta supposita. recipe auripigmentū rubeū et puluerize fortiter et cū suco de fumo terre pastetur et i formentur troisci et desiccetur in umbra et cū uti uolueris distemperetur unus vel plurescūz sirupo de fumo terre et fiat ad modū unguenti et locus maculatus inungatur et in crastinūz abluatur cū aqua fursus calida. et hec sit regula general in quacūq̄ infectione ru. aut citrina in quacūq̄ parte corporis fuerit q̄ nunq̄ locus abluatur cū aqua frigida sed semper cū calida quia frigida colore ru. colorat et calida discolorat. Et sit etiam regula q̄ in omnibus infectionibus apponatur fumus terre. Si autē morphea sit de cā frigida corpore purgato tunc fricetur locus fortiter cūz foliis ficuū et postea ungatur cum oleo de tartaro. Oleum autem de tartaro sic fit. tabule tartari calcinentur in furno calcinationis et ponantur supra marmorem et q̄ distillabit per filtrū erit oleū clarissimū et referuetur in uase uitreo et locus inde ungatur et curat p̄culdubio. Sed iste modus nō est notus archimistis q̄ modus archimicus i multis ē utilis in medicīna. sed in aliis ē ita tristabilis q̄ i eius uia infinitissimi perierunt. Vel sic si infectio fuerit de cā calidungatur locus cū unguento citrino acuatocūz litargiro. Et si fuerit de cā frigida addatur unguetū fuscū unguentū ad scabiem et acuatocūz sulfure uiuo uel fiat unguentū ex istis cuius materialia sunt hec. Calx abluta sulfur calcantū attramentūz auripigmentū ru. et citrinū sal armo. uirides alumē es ustū litargirū cathimīa aurea

et argentea marcasita radix aristologie radix cucumeris asinini radix lili et gentiane et vari sanguis lepori affodi tartari carides aloes mirra stasifagria spuma maris radix uitis albe semen sinapi semen raphani eruca flos papaueris rufi gummi rute a gressis euforbiis acetuz enula squilla folia ficus cantarides uiperapiper mel et similia Accipiantur igitur aliqua ex istis aut plura aut omnia secundum certas doses iuxta convenientiam particularium et puluerizentur et bulliant in oleo et locus inungatur aut cum tota substantia et cera et oleo fiat unguentum et posunt fieri emplastra et pulcres et multa consimilia iuxta arbitrium operantis et etiam aque et si locus uesticetur et fluat aquositas et sanguis bonum est quia materia euacuat. si autem ex his morphea non curetur curetur cura lepre. Et ita est intelligendum de omni infectione quoniam in lepra magis tractauimus particulariter. hic autem et in multis similibus multum breuiter tractamus et ideo ad complementum recurramus quod est in capitulo de lepra. **CLARIFICATIO.** Intelligendum quod in morphea sicut dicunt sapientes non competit flebothomia et uerum est quoniam ipsi non ponebant nisi duas species et quelibet erat de causa frigida. Possumus etiam dicere quod in aliqua specie sicut est in lepra non competit flebothomia et potissime quoniam egritudo est confirmata quia materia traheret ab exterioribus ad interiora. Attamen si nos ponamus morphea de sanguine seu rubores tunc in principio competit flebothomia. Si autem ponamus morphea de colera et corpus sit pectoricum a principio potest competere flebothomia. Nec uidetur procedere ratio quam ponit Auicenna. et quidam sequaces eius quod ubi est sanguis malus multus et paucus bonus flebothomia bonum rapit et malum dimittit. tunc ponamus sanguinem putrefieri intra uasa sicut in sinocho et nonne plus est de sanguine malo quam de bono et tamen sit flebothomia nec ualet ratio quia natura retinet

bonum quia indiget eo et dimittit abire malum sicut uidemus in farmacia cum superfluit quod ultimo euacuat sanguinem. bene igitur potest competere flebothomia in morphea a principio sanguine dominante aut corpore plethorico existente. **Secundo** debemus intelligere quod causa immediata in morphea est error uirtutis digestiue tertia quia morbus cutis causa antecedens potest esse error aliarum digestiuarum et potissime epatis materiam corruptam generantis qua expulsa ad cutem uirtus digestiue tertia assimilare non potest. et ideo non errat expulsiua nisi per accidens. eo quod uirtus expulsiua interiorum mittit ad exteriora et uirtus cutis expulsiua debilis a se expellere non potest. digestiua ergo errat per se et expulsiua per accidens. **Tertio** notandum quod cum naturalia perfecte se habent et non naturalia perfecte administrantur circa humores. quatuor sunt obediētes tanquam non peccantes nec quantitatiue nec qualitatiue sed ordine turbato cum sunt peccantes qualitatiue et quantitatiue tunc sunt inobediētes. Quia igitur ratio flegma et melancolia cum non sunt sub naturali dispositione sunt inobediētes et generant morphea. ita sanguis et colera met sicut etiam causant lepram quod fortius est. **Quarto** aduertendum quod ictericia defecit totam cutem et in morphea non sed est defecatio maculosa cuius ratio est. quoniam in ictericia materia non est ita maliciosa nec ita corrupta et ideo omnes partes cutis recipiunt ipsam equaliter. In morphea autem est magis corrupta et ideo omnes partes cutis fortiores expellunt ipsam a se et debiliores recipiunt eam. **Quinto** intelligendum quod morphea quanto plures partes occupat tanto difficilius curatur quod materia maior et uirtus debilior. scilicet in idropisi in qua totum corpus inflatur facilius est curatio a principio quam in illa in qua totum corpus non inflatur. pro tanto quod due sunt species et ex alia et alia materia sicut est timpanites et ascites. In morphea autem est eadem materia in parte et in toto. **Sexto** aduer

tenduz q materia morphee adhuc existēte in uenis potest bene fieri flebothomia sed postq notabiliter ē extra nō competit qtu ē ex hoc ut dictū ē i sententia. ¶ Septimo notandū q a principio morphee potest dari medicina fortis debilis ita q sit fortis in se sed q detur in parua qtitate q niaz licet morbus sit cronicus qtu ex hoc debilis medicina debet dari utroq mō tamen si egritudo esset confirmata periculū esset et ideo pro acuta reputat quo ad fortitudinem medicine sed non quo ad qtitatem iuxta illud Ipo. ad ultimas egritudines ultime cure zc.

De scabie

Scabies ē infectio cutis aliquando squamosa pruriginosa aliquādo sicca aliquando humida aliquādo saniosa ut plurimū in extremitatibus aliquā magnā partē corporis corūpens. CAVSA. Causa huius passionis sunt humores corrupti in epate generati qui cōuersi in furiositate et uaporē a uirtute regitiua i corporis superficie exelluntur. vñ si uapor fuerit multū subtilis euaporat insensibiliter. Si aut fuerit nō in tāta subtilitate et porū fuerint densi cōuertuntur in sudorem. si autē grossi generat scabies. Si mediocres generat pruritus et fm maiore uel minore corruptione generant infectiones diuerse. Sudor igit grauius grauis odoris antecedit et si corruptio augmentet catur pruritus. et si plus fortificet generat scabies z si plus scabies feda. et si plus empetigo et serpigo ubi ē maior adustio et nō ē ibi sanies et si plus morphea. deinde lepra. Lentigines igit et pāni et alie infectiones mltē generantur ex superfluitatibus ad cutem delegatis qm materia ē multa et uirtus expulsiua cutis ē debilis remanēt iux cutim et faciūt diuersa genera infectionū fm diuersitatē hu. peccatis. Scabiei igitur sunt quatuor species. s. ex sanguine colera et melāco

lia et flegmate falso. aduritur aut sanguis qm in cibis et potibus spēs aromaticæ in qtitate nimia apponuntur. et ita de aliis hu. sicut ē piper et aleū et uinū purū et stare i sole et labor fatigatōrius. et ita de aliis q adurunt sanguinē et hu. SIGNA. Si scabies fuerit ex sanguine tūc locus uergit ad ruborē cū humiditate et pruritu magno z delectatione magna in pruritu licet i fine sit dolor. Si aut fuerit de flegmate sunt ibi squame et sanies et pruritus uehement et delectatio in scalpendo sed in fine ē uehement dolor. Si aut fuerit de melancolia locus totus in circuitu uergit ad nigredinē et pustule et scabies sūt sicce cū modica sanie et uirulētia. Si aut fuerit d colera locus uergit ad citrinitatē cū magno pruritu et siccitate et fissuris. ¶ PRONOSTICATIO. Scabies in decrepitis ē difficilis aut impossibilis curationis. sufficit enī blandiri et q bono regimie inducat. Scabies fedā ulcerosa fetida multas ptes corporis occupas bz malā radicē et approximātū ad malas egritudines et ē difficilis curationis ualde. Et si fuerit parua modicā ptē corporis occupas nō angustiosa nō somnū auferens ē facilis curationis et i contrario contrarie. ¶ CURATIO. Si fuerit ex sanguine fiat flebothomia et mūdificetur corpus cū māna cassia et tamarin. pcedēte usu oxizaccari et sirupo de fumo terre et sirupo d borra. Si aut fuerit de colera et corpus est plectoricū fiat flebothomia deinde utatur sirupo acetoso et uiolato et de fumo terre et purgetur cū miroba. citri. et indis et cassia. paratis sicut decet. et si fuerit fortis scabies et nō curetur purget cū escio de succo ro. et trifera sarrace. et ierarusi. Si aut fuerit de flegmate et corpus est plectoricū et uirtus fortis fiat flebothomia. deinde utat oximel. diure. oxizaccar cōposita et sirupo de fu. terre. Deinde purgetur cū miroba. Kebulis et indis et p hūc modū. R. florū bora. uiol. folliculorū sene epithimi liqui.

mundi unarū passa. enule. añ. ʒ. ʒ. agarici
turbid ʒinzi. añ. ʒ. iii. fiat decoctio cū sero
caprino et in decoctione tēperentur corti
ces mirobalani Kebuli indorū. ʒ. i. fricē
tur lento igne et colētur et detur in auro
ra usq; ad lib. ʒ. Et si fortius purgare uolu
mus tunc. R. aloe agarici turbid. añ. ʒ. ii.
et. ʒ. pulpe coloquintide grana. vi. foliorū
mente foliorū absinthii añ. ʒ. ʒ. ʒinzi. mar
sticis anisi bdellii. añ. ʒ. i. conficiantur cū
oximelle squillitico et fiant pillule et den
tur in sero stomacho uacuo post. vii. dies
sue confectionis. Si autē adhuc fortius
purgare uolumus purgemus sic. R. ierept.
ʒ. ʒ. iererus. ʒ. iii. esule masticis añ. ʒ. i. mis
ceantur et fiant pillule. Si autē fuerit melan
colia utatur oximelle diure. et squillitico et
sirupo de fumo terre añ. lib. ʒ. misceantur
et materia digesta tūc purgetur cū miroba
lanis indis belluricis et embli. et epithimo
paratis sicut decz. Et fortius sic. R. diabor
ra. diasene ierarus. añ. ʒ. iii. lapidis lazuli a
lias lapi. ar. nonies abluti anisi añ. ʒ. i. mis
ceantur et fiant pillule. Corpe autē mūdifica
to fiat stufa et tūc si fuerit materia ca. po
nātur ista in stufa. R. flos borra. uiola. ne
nufatj epithi. camoilj. meliloti fumiterre
añ. lib. ʒ. misceantur et exeūti a stufa detur
rubee trocif. ʒ. ii. et deinde inūgatur cū isto
unguēto. R. unguēti citri. lib. ʒ. litargi. ʒ.
ii. sulfuris. ʒ. iii. misceantur cū sirupo de fu
terre et inungantur. Si autē cū fuerit fra po
nātur in stufa q̄ dicta sunt et plus. ʒ. scabi
ose lapaci acuti anisi añ. lib. i. et exeūti a
stufa q̄libet uice detur aurea. alex. ʒ. ʒ. de
de unguatur cū isto unguēto. R. unguēti ci
trini unguēti fuscū unguēti ad scabiē añ. lib.
ʒ. calcis exticte sulfurj litargi. añ. ʒ. ʒ. cōfi
ciantur cū sirupo de fu. terre et misceantur
Materialia unguētoꝝ ualentia ad omnez
scabiē fm tñ plus et minus sunt ista fucus
borragi. fucus fumiterre fucus scabiose fu
cus lapaci acuti fucus enule cāpane fucus
rafani et squille et sic et radices istarū et

flores et folia fuligo aloe litargium cathi
mia panfiligos cerusa calx lota sulfur exti
ctum utrq; elleborus tartarū oleū atiquū
assungia antiqua acetum argentū uiuū ex
tinctū oleū de sinapio aristologia sal ar.
flos eris et radix cucu. asinini. Valet etiā
balneū aque marine sulfuree et alumino
sue fuerint naturalia siue artificialia. Acci
pe igitur unum ex istis aut multa et misce
antur cum oleo ros. aut cum oleo nucum
aut cum butiro aut oleo sisamino aut cū
assungia aut cū aceto et cera et fiat uel ole
um uel unguentū. Si autem aliquis fuerit
debilitatus nimis. R. succum radi. enule cā
pane assungie porcine re. misceantur lento
igne. uel istud. R. fuliginis olei ro. facti
cum oleo nucum misceantur et fiat unguē
tū. Vel istud qd non solū ualet in scabiē
sed in ulceribus scabiosis et saniosis fraudu
lentis fedis. R. antimoni eris usti litargi.
climie argenti marcasite ceruse balustie a
luminis sarcocolle corticū thuris panisili
ginis añ. ʒ. ʒ. conficiantur cū fece olei antiq
et cera q̄ sufficit et fiat unguentū. Istud
etiā ualet in cancrenis sicut dictū ē supe
rius. In fortibus autē corpore mūdificato
R. radicū ellebori albi recētū contūdatur
fortiter et cū assungia porcina re. miscean
tur et fiat unguentū ad omne scabiē anti
quā delet etiā malum mortuum.

De scabiē sicca cū ulcere et squamis ita q̄
uidetur mēbrū contrahi et indurari et de
turpari et de pruritu.

Ista frequēter ueniūt in manibus et
iō in corpe mūdificato et bona di
cta supposita mādēfiāt manus cottā
die in aqua decoctionis malue bis malue
palce ordeī et auene. deinde inungantur cū
assungia porcina re. uel gallinacra re. Vel
fiat istud unguentum. R. suci apii suci fo
liorum lilii suci papa. albi aque ro. añ. ʒ. i.
aceti albi. ʒ. ʒ. aloes. ʒ. iii. olei sisamini et ce
ra q̄ sufficit et fiat unguentū. Inungatur

etiā locus pruriginosus . Vel istud in sca-
bie sicca. R. drag. gūmi ara. infusoz semi.
malne bismal. añ. ʒ. ʒ. aloē sarcocol. añ. ʒ.
i. conficiātur cū assungia porcina re. uʃ cuz
gallīnacea uel oleo sisamīno uel oleo amig-
da. dul. et cera q̄ sufficit et fiat unguentuz

De malo mortuo tibiārum

MAlū mortuum ē quedā spēs scabi-
ei que oritur ex melācolia naturali
adusta et ex amixtione flegmatis
salsi cū liuore et nigredine et pustulis crui-
stosis magnis fedis sine sanie cū erugine et
cū quadā insensibilitate et cum turpi aspe-
ctu in coxis et tibiis frequentius eueniēs.
CAVSA autem huius scabiei est multa
comestio ciborū melancolicorū oppilatio
splenis et retentio menstruorum et emor-
roidarū preter consuetudinē et similia. Di-
geratur igitur materia imprimis sic. R. ra-
dicum feniculi petrosili brusci sparagi gra-
minis corticū cappas fraxini tamarin. añ.
ʒ. ii. conquassentur et temperentur in ace-
to albo per diē et noctē tunc. R. borragi.
scabiose fumifre lapaci acuti buglos. mel-
lis ʒ. utriusq̄ sticados añ. lib. ʒ. folliculorū
sene epithimi polipodii anthos florū bor-
ra. uisolarū añ. ʒ. iii. anisi. ʒ. ʒ. mellis ro-
pānis zuccari añ. lib. i. fiat sirupus. Materia
digesta purgetur cū ieraruf. aut cum iera-
logo. aut theodoriton emperiston et dos
fit iuxta convenientiā particulariū tres enī
ʒ. possunt dari sine periculo corpore purga-
to. **Stuphetur** multis diebus stomacho
uacuo et in stupha ponātur ea que ponun-
tur in sirupo et in exitu a stupha qualibet
uice accipiat auree alex. tiriace añ. ʒ. i. cum
uino decoctionis fumiterre. In muliere
aut detur aurea alex. sola et postea fiat un-
guentū et unguēta q̄ superius dicta sunt.
Vel istud. R. suci rafani spatule fetide ari-
stologie cucu. asinini borra. fumiterre sca-
biose lapaci acuti añ. quartā. i. utriusq̄ el-

lebori sulfuris uiui calcis uiue añ. ʒ. iiii. argē-
ti uiui extincti añ. ʒ. ii. tunc ista pulueriza-
ta cū predictis succis et oleo nucū z cera in
corporentur et fiat unguentū. Et aduertē
duz ē q̄ si uenerit ex reumate uel scrophu-
lis uel glandul' uel splene uel menstruīs uʃ
emorrhoidibus tunc illa prius debent cura-
ri et potissime splen.

Capitulum. xiiii. de pustulis.

Pustule sunt quedā uesticule parue
ad modū granorū milii uel grano-
rum ficus sicut sordities sudoris et
possunt uocari in uulgarī prouincialiū bro-
hadura. **CAVSA.** Quādoq̄ proueni-
unt ista ab exterioribus sicut a casu pculsi-
one labore et exercicio et propter negligē-
tiā abluendi et mundificandi corpus et ue-
stes et propter unguenta et alia fortia que
corpori applicantur. sicut est tapfia uiride
eris et alia cōsimilia. Si ab interioribus h^o
erit ppter habundantiā humorū et malā q̄-
litate eorū. quare ueniunt frequenter post
somnia et sudorē cum pruritu. ita q̄ aliqui
sunt de sanguine aliquādo de colera aliqui
de flegmate salso. aliquando de melācolia
SIGNA. Si aut uenerit a cāis exteriori-
bus iudicio patientis cognoscitur. Si ab i-
terioribus et fuerit de sanguine color ē ru-
beus cū pruritu et calore et dolor. Si ex co-
lera tunc ē citrinitas et pūctura et acumē.
si ex flegmate albedo et squame et pruri-
tus. si ex melancolia liuor nigredo et mo-
dica pūctura. **PRONOSTICATIO**
Omnes iste pustule si negligantur et non
mūdificētur in scabiē cōuertūtur. Et si fu-
erit de cā. iterius i empetiginē et serpigī-
nē et alia mala accidentia. Si aut fuerit de
fstatē post scabiē in fistulā cōuertuntē. si de
melancolia iste sūt duriore ad curandum
et si negligātur cōuertuntē in cancrū. **CV-**
RATIO. Si fuerit ex sanguine fiat fle-
bothomia et mundificetur corpus cū cassi

afistula et tamarin. et similibus. Si ex colera et corpus est plethoricum fiat flebotomia. Deinde digeratur materia cum oxizaccara et sirupo uiolato. deinde purgetur cum oxilaxatio et electuario de succo ro. usque competit balneum et inunctio cum populeon aut cum unguento citrino acuto cum litargiro. Si aut fuerit de flegmate digeratur materia cum oximelle diuretico et sirupo de fumoterre et oxizaccara composita. et purgetur cum ierapi. et ieraruf. Si autem de melancolia purgetur cum oximelle scilicet litico et sirupo de borragi. et fumoterre et purgetur cum dyasene et dyabor. ieraruf. Istis autem ambobus competunt stuphe et balnea et quod inungantur cum istis unguentis. *Rx.* unguenti fusci unguenti ad scabiem an. lib. 5. litargiri. 3. ii. tartari. 3. ii. utriusque el lebori an. 3. ii. argenti uini extir. 3. i. misceantur cum aceto et fece olei antiqui. Vel cum isto. *Rx.* succi celidonie sumiter. borrag. scabiose lapaci acuti an. quartam. i. litargiri ceruse lote eris usti an. 3. 5. misceantur cum fece aceti et assungia antiqua et fiat quasi unguentum. Istud potest ualere non solum hic sed in omni scabie et in omni genere infectionis et ideo cum aliquis ignorat quid particulariter agendum est utatur isto unguento et non decipietur et appellatur ueni uetum. Clarificatio. Intelligendum quoniam iste pustule ueniunt a causis exterioribus ut plurimum corpus non est plethoricum et tunc competit aqua frigida desuper aspersa uel quod balneum in aqua frigida et natet in ea et quod aspergatur postea farina fabarum lentium et ordeum uel inungatur cum litargiro et aceto et sandal. et ro. et oleo ro. et si materia habundaret mundificet corpus. Si autem fuerit causa interna balneum corpus in aqua dulci et postea aspergat puluere orobi et rizi et lentium et ordeum et lupi norum. In omni igitur causa ualet balneum aque dulcis corpe mundificato si indigerit et tunc nihil trahit et ita nocumentum inducere non poterit et tamen euaporabit et resoluat

inueniunt inducet. Si deo notandum quoniam si pustule ueniunt a causis intrinsecis ut a uirtute mundificatiua corporis tunc plus ueniunt in uere. Si autem a causis extrinsecis ut labore et calore tunc ueniunt in estate.

Capitulum. xxv. de uulneribus et plagis. et de solutione continuitatis

Solutio est solutio continuitatis facta in membro consili et officiali et ita est motus corporis utriusque. Solutio continuitatis autem peruenit ab exterioribus aut interioribus. Si ab interioribus tunc autem peruenit a sanguine adusto corrupto cutem ulcerante et rumpente aut ex colera adusta. aut ex melia adusta aut ex uetustate rumpente aut ex caliditate solis aut ignis aut ex frigida ulcerante et iste solutiones peruenit magis appellari ulcus quam si omnis solutio uirulenta saniosa sordida potest appellari ulcus secundum Auicennam. Si autem perueniat ab exterioribus sicut a casu percussione et sibilibus tunc si est in carne appellatur plaga aut uulnus. si in osse fractura. Si autem fuerit in musculis et nervis cum re comprimente contusio appellatur. de nominibus ergo nulla est contentio. sed ad res reuertamur quoniam complementum medicine rerum est noticia et non uocum sicut habetur. iiii. de morbo. Species ergo solutionis continuitatis quantum est de presenti sunt quatuor. Est enim solutio continuitatis simplex siue deperditionis substantie. Secunda species est cum deperditione substantie quam concauitas appellatur. Tertia species est uulnus profundum ita quod superficies et profunditas constituant tertiam speciem. Quarta autem species contusio appellatur que peruenit cum corpus cum baculo aut lapide comprimatur et contusatur et flagellatur et talis solutio appellatur contusio. Et curatio huius speciei differt ab omnibus aliis secundum Galienum in de sanatione quoniam in omni specie uulneris competit absterfui et mundificatiua. Sed in contusione a principio competit putrefactiua

36

Nunc aut istas species aliquando cōcomitā-
tur accidentia multa sicut ē magnitudo et
paruitas rotunditas triangulatio sordities
sanies calor et frigus caro addita uerruca a
postema fluxus sanguinis fluxus humorū
corrosio liuor et rubedo recētia et uetustas
et multa consimilia. Ista enim sunt acci-
dentia et compositiones et concomitantia
et non sunt differentie constitute q̄ addi-
te solutionē constituent nouā sicut declara-
uimus. .iii. de inge. sa. Solutio igitur con-
tinuitatis fit in cute in carne et musculo ar-
teria uena neruo et corda et ligamento et
panniculo et in ossibus et iuncturis q̄ dis-
locatio appellatur et in membris principa-
libus et non principalibus in quibus omni-
bus oportet medicum esse sollicitum et di-
ligentem si uulnus est magnum aut paruum
si est in superficie aut profundo. si ē cum
deperditione substantie aut sine si in mē-
bro radicali aut fluente si in membro prī-
cipali aut non principali. si in membro se-
nsibili aut non sensibili aut parui sensus si ē
cum dolore aut sine. si cū dolore aut mag-
no aut paruo. et si cum fluxu humorum
aut sanie si cum sorditie aut sine. si ē sim-
plex aut compositum. **E**t aduertendū m-
ad multitudinem compositōnum si labia
uulneris distant multum aut non. si fra-
ctura ossis est cum dentibus aut sine den-
tibus. si neruus est punctus aut incisus. si
cor est uulneratum aut capsula si cerebrum
aut pia mater aut dura mater aut substan-
tia cerebralis si est cum contusione aut si-
ne. Consideretur igitur genus et quatuor spe-
ties et multitudo accidentium et compo-
sitionum et concomitantium et superue-
nientium. si peruenerit ista ex malicia hu-
morum aut uulneris aut imperitia restau-
ratoris aut omnium eorum que extrinsecus
sunt que omnia sollerti ingenio considerā-
da sunt si ad finem curationis deuenire cu-
ramus. **SIGNA.** Si autem solutio con-
tinuitatis puenit ab interioribus si ē ex

sanguine tunc est cum rubore et calore et
punctura et sanie. Si ex colera est cum ci-
trinitate et ardore. si ex flegmate ē cum al-
bedine et humiditate. si ex melancholia est
cum liuore et ita de aliis signis que singu-
los humores concomitantur. Si autem fu-
erit de causis extrinsecis ex noticia pā-
tis habetur aut assistentiū aut cum oculo et
digito et similibus que perfectius in libris
cyrugie continētur. **PRONOSTICA-
TIO.** Omnis solutio facta in membro
bone complexionis de facili curatur s; cū
est in corpore male complexionato diffici-
liter curatur et ideo ulcera idropicorum aut
leproforum aut nunq̄ curantur aut cū mag-
na difficultate. Vulnere cordis non curā-
tur. vulnere capitis stomachi et epatis aut
splenis aut renum aut uesice aut matricis.
aut intestinorum si sint parua possunt cura-
ri. si magna aut nūq̄ aut de raro contin-
gentibus. vulnere pulmonis non curantur
vulnere membrorum radicaliū sine deperdi-
tione substantie uere possunt uniri in pueri-
tia in aliis aut etatibus non sed fit porus in
circuitu. vulnere membrorum radicaliū cum
deperditione substantie nunq̄ perfecte re-
stantur. Si uere minute et capillares de-
perdantur in magnis musculis tunc natu-
ra generat loco illarum pores et meatus cā-
nolos. Solutio continuitatis in neruo si ē
incisio aut punctura tunc spasmodum et ali-
enationem significat et mortem inducit.
nisi ei diligentissime succurratur. et si om-
nino incidatur non est periculum nisi q̄
membrū suppositū caret sensu aut utroq̄
secundum diuersitatē neruorum. vulnere
intestinorum cum nausea et fluxu uētris
sunt pessima. fractura ossium cum denti-
bus cum periculo magno consolidatur sed
postea cum difficultate frangitur. Fractu-
ra ossis secundum rotundū de facili unī-
tur s; postea de facili rūpi. Omne uulnus
transiens a superficie in superficiē ē malū

quia natura non inuenit radicem unde su-
mat principium. Si autem in uulneribus
propter nimium fluxum sanguinis uene-
rit alienatio malum et si spasmus ut pluri-
mū moriuntur. Et si sincopis cum singultu
mors est in ianuis. **CVRATIO.** Impri-
mis fundemus nos in dictis Ipo. vulnera
non curantur nisi prius desiccantur. Ga. ex-
ponit illum cauo. in. iii. de ingenio sanita-
tis per totū. Intelligendū qd in omni uul-
nere cum membrum est debilitatū adunat
duplex superfluitas. cum natura omnino
nutrimentū assimilare nō poterit. s. subti-
lis grossa quare indiget duplici medicami-
ne abstergente et mundificante. In omni
igitur uulnere cōpetunt medicamina sicca
aliquatū supra cōplexionem mēbri et qd ca-
lor non excedat temperamentū. In omni
igitur uulnere cōpetunt sicca sed diuersimo-
de qm cōplexio naturalis mēbri d3 cōser-
uari. Si igitur mēbrū siccū et humidū pa-
tiatur solutionē continuitatis i mēbro sic-
co debemus apponere magis sicca et i mē-
bro humido minus sicca qd si in membro
humido ponerentur multū sicca tunc cor-
rumperetur cōplexio naturalis. sed illa de-
bet seruari in tpe morbi q̄tum ē de presen-
ti intentione. Multitudo autem humiditatis
ē consideranda quia si sordities uulne-
ris est multa multum sicca sūt apponenda
et si modica parum sicca. Et tūc debemus
comparare si mēbrum sit siccum et sordit-
ies multa multum sicca competunt. et si
mēbrū ē humidū et sordities modica pau-
ca sicca competūt. et si mēbrū ē siccū et sordit-
ies pauca minus sicca. et si mēbrū ē hu-
midū et sordities multa multū plus sicca.
et ita de aliis. Patet igitur qd restaurator mē-
bri cōplexionē et naturā medicaminū
scire debet. In simplicibus igitur uulnerib3
simplicia medicamina sūt ponēda solū ab-
stergentia et mundificācia. Si autē esset ulcus
saniosū cū sordities multa tunc fortissima
medicamina sūt apponēda sicut ē calx attra-

mentum sulfur uiride eris et similia. et id
ex uiridi eris et cera et oleo fm Ga. in de
inge. sa. possunt curari. uiride enim es ni-
mis penetrat et dissoluit et pungit et urit
sed cera et oleum obtundunt acumen qd
est in uiride eris. et uiride eris repmit pu-
trefactionem aliorum. quare posset fieri
medicina temperata fm naturam compo-
sitionum. s. compositionum uulnerum et
naturam membrorum. Sed in hoc oportet
qd medicus esset multum diligens ad
alia igitur recurrendum est. In omni igitur
solutione continuitatis oportet tria cō-
siderare primo qd intercipiatur fluxus. se-
cundo qd preseruemus uulnus a putrefacti-
one. Tercio qd uulnus curemus cum medi-
cinis et cibis conuenientibus et bono regi-
mine in. vi. rebus non naturalibus. Pona-
mus igitur qd uulnera sint a causis interio-
ribus tunc purgemus uniuersaliter corpus
et deinde mundificemus particulariter fm
exigentiam hu. et ista ita frequēter dicta
sunt qd nō oportet repetere tunc utat ista
medicamine. Rx. litargiri ceruse lote cathi-
mie argenti eris usti et abluti. añ. 3. i. aloē
sarcocolle radi. aristolo. tartari añ. 3. i. fiat
pulis subtilissimis et ulceri applicetur. et
cum uino et melle calidis abluatur aut ap-
ponatur modicum de cera et oleo. et fiat
unguentum. Et in ulceribus ca. apponatur
unguentū citrinū acuatū cū litargirio. et i
frigidis unguentū fuscū acuatū cū puluē
aloes et aristo. Et si esset ulceratio cū calo-
re magno aut rōe hu. calidi aut rōe combu-
stionis facte ex igne et ex aqua calida aut
sale tūc inungatur locus cū populeo aut cū
duabus partibus populeon et tertia unguē
ti citrini. Aut fiat unguētum ex his. s. ex
muciliagie psilii et capho. et sandal. et ro.
et fūco portula. et plantagi. papaue. et cori-
andro. Si autē fuerit uulnus ex nimia fra-
te inūgat cum assungia uulpina aut cū un-
gueto ad scabiē acuatū cū asa feti. et galba-
no et kapi. et sifibus. Sufficiunt igitur ista

34
causa breuitatis. **S**i autem incisio aut pla-
ga aut contusio aut fractura aut pforatio
aut punctura corpori aduenerit ppter cau-
sas extrinsecas. Canonibus uniuersalibus
obseruatis ad unguem nihil de contingen-
tibus obmittentes cum dei auxilio breui-
ter sic incipiamus operari. **V**ulnus aut
e magnum aut paruum. si paruum natu-
ra sufficit per se ad curandum aut q̄ pona-
tur rasura lardi in panno lineo desup. aut
apponatur tela aranee uel rasura camisie et
similia. Si aut fuerit magnu aut e cum de-
perditione substantie aut non. si non tunc
permittatur fluere sanguis qm̄ ut p̄ urimu
iuuat qm̄ preseruat ab apostemate et hoc
est quod multu timemus. Si autem uolu-
mus sanguine restringere. Accipiat stup-
pe canapine et madesiant in aqua frigida
deinde in albumine ouorum et desup ap-
ponantur. Deinde coniungamus labia uul-
neris cauendo q̄ in uulnere non sit oleum
nec puluis nec aliqua res contra natura. de-
inde suamus et filum sit planum et equale
de serico et acus quadrata et in quolibz pu-
cto fiat nodus et ita semper nodando in
quolibet puncto usq̄ ad finem. deinde li-
getur et plumaceoli duplicati desup appo-
nantur et cauendus est ne aqua approxime
uulneribus. Si aut effemus coacti balneare
roē alicuius accidētis tūc uulnus empletur
et liget et inungat taliter q̄ aq̄ uulnus t̄a-
gere nō possit et i omni magno uulnere e
ingeniādū q̄ illud qd colligitur mūdifice-
tur ita q̄ sit forame in parte inferiori aut
mebru taliter situetur q̄ locus mūdifice-
tur. Si aut uulnus fuerit magnu cū depditiōe
substātie tūc nō cōiungātur labia s̄z insista-
mus i mundificando uulnus et cauēdo q̄
hu. nō possint fluere ad locuz et alia omia
q̄ dicta sūt q̄ corpus nō sit plenu et s̄s̄ia.
et tūc dētur cibi q̄ generāt carnē deperdi-
tā materialiter sicut sūt galline et perdices
et agnus annualis et s̄s̄ia. Materialia autē
carnē in uulneribus effectiue generātia sūt

ista. s. aloes thus radix aristo. es. uslu cathi-
mia lota cerusa lota mirra sandaraca sarco-
colla crobus radix lilii farina ordeī et fa-
barū et s̄s̄ia. **V**l istud accipe galbanū et li-
q̄ fiat in oleo mirtino. deinde apponat pā-
nus lineus antiquus mundus minutissime
tritrus et carpinatus et aspergatur puluere
olibani et aloes et aristo. et fiat emplm̄ et
desuper apponatur. Cū aut caro uenit ad
superficiē tunc induretur et stet loco cutis
et h° fit cū his. s. mitra aloē ere usto uitrī
olo usto galla et balaustia sangui. draco.
dragan. usto et similibus. Et e intelligēdū
q̄ illud qd generat carn in uno membro
non generat in alio qm̄ quedā sunt mem-
bra humida et quedā sicca. Et uulnera q̄
dam sunt cū sordicie multa et quedā cum
pauca. quare medicamina q̄ sunt in pudī-
bundis debent esse siccissima et i oculū mi-
nus. Alia igitur sunt q̄ debentur neruo z
alia carni et alia arterie et ita de aliis quare
restaurator debz esse sollicitus in cognoscē-
do complexionem membrorum et sensu
um et nobilitatem et materiam medica-
minum. Et ita potest eligere ex his medi-
caminibus que competunt isti et que com-
petunt illi et ita ratō procedere debet et nī
si totum postea experimēto probetur ora-
tiones sunt rethoruz qui propositiones ha-
bent decoratissimas rei substantiam nō tā-
gentes. Si autem fuerit contusio attritō
seu flagellatio tunc fiat a principio flebo-
thomia dato q̄ corpus non esset plenum
deinde apponatur frigida stiptica desuper
ut non fiat fluxus ad locum. Deinde fe-
stinemus euacuare et ab intus et ab extra
quia cito fieret apostema aut sanies aut cā-
cer aut fistula. Ab intus igitur dissoluatur
sic decoquatur centaurea maior et costus i
sirupo acetoso et sumatur mane et sero. ab
extra etiam ponatur lana sucida cum fari-
na ordeī. Apponantur igitur calida resol-
uentia et subtiliantia. Fomentetur igitur
locus cū aq̄ decoctionis camomil. et s̄s̄iū

Et si necessarium fuerit apponantur, uento se cum scarificatione putrefacto igitur et corrupto remoto curentur sicut alia uulnera curantur. Curatio igitur istius fm Ga. ab alijs solutionibus continuitatis est diuisa. Si autem uulnus fuerit profundum ponatur tenta usq; ad profundum et mundificetur cottidie bis aliter fistulatur locus. Si autem uena aut arteria fuerit incisa et fluxus nimis distrahatur cu fricationibus et ligaturis et similibus et istud emplastrum desuper ponatur. Accipe aloes thuris minutum sanguis draconis bolum arme. pilos leporis minutissime contritos et conficiant ista cum albumine ouorum .et e ultimus in iuuameto. Si aut uulnus uel punctura fuerit in neruo tunc in pueris et mulieribus ponatur minus fortia sicut e resina pix nalis sordities aluearis apu sordities q adheret parietibus balneoru sed q sint abluta et mundificata cum lixiuio .et componantur cum fece olei antiqui et uino et fiat emplastrum aut oleum aut unguentum. Si autem fuerit in corporibus duris addatur euforbium stercus columbinu sulfur calcinatum calx extincta asa opoponacuz serapinum lac titimalli quoniam punctura nerui duri sicissimis indiget .et potissime quando est in profundo et ultimo fiat cauterium . Supponimus enim q corpus sit mundificatum cum flebothomia et farmacia et abstinentia et similibus. aliter de facili incurrunt spasmu aut apostema et similia. Non fiat igitur particularia nisi si uniuersalia precesserint sicut cristeria et similia. Si aut fuerit aspa in neruo tunc ualeat orobus farina fabaru et ordeii et q conficiantur cu aqua resolutionis serapini et in fine abluantur cum uino cocto. Si aut fuerit dislocatio q cognoscitur q est ibi eleuatio aut profunditas et quia moueri non potest et quia differt a suo simili quoniam si ad omnes partes posset moueri nulla est dislocatio. raro accidit simplex singularis

quin sit ibi uulnus aut fractura aut attritio aut apostema aut putrefactio et similia et tunc curatio debet esse composita. alio quando enim est tantus dolor q reponere non audemus in locum suum .et statim tunc usq; ad tres dies deinde os dislocatu reponatur in locum suum et ponatur in proprio situ et in reponendo aliquando auditur sonus et fomentetur cum uino pontico et ligetur. Si autem fuerit dislocatio ex nimia humiditate lubricante iuncturas tunc fiat cauterium et emplastrum desuper apponatur qd fit ex galla et acatia et balaustia et nuce cypressi et gummi iuniperi et modico castoreo. Si autem fractura fuerit in osse raro accidit sine aliqua compositione quoniam ibi e aliquando attritio uulnus dentatio apostema fluxus humorum putredo et multa consimilia q omnia debent diligenter considerari. Hoc autem facta partes fracture uniantur quia in purritia consolidantur .sed cum indurata sunt natura generat in circuitu poru. Ponamus igit exepi gra q sit in tibia tunc debemus patiente in lecto ponere resupinu et extendere tibias ambas et equare et fracta aliquotulu longiore. Ossa enim fracta no debemus omnino unire qm sequetur dolor et fe. nec nimis prolongare q sequetur claudicatio. Fiat ergo unio mediocris et in uniendo reddatur pars peti et dens deti cauendo q de osse cominuto nihil remaneat .nec remaneat aliq cocauitas q ibi generaret putredo corruptes totu mebru. Hoc facto liget et ligamentu sit de pano lineo mudo lato iux mebru disponez et incipiat ligatio in medio fracture et trahatur hinc inde p modu cruci una ps q alia q optie strigit locu i pano seu ligatura non sit aliq ruga et daret tm q occupet aliqd de pte sana hinc inde .et si fractura sit magis stricta i pte sana minus ut superfloitates possint exteriocurrere .et sit ligatura aliquatulu dolorosa ut sit firma et no tm q ex hoc humo.

possint fluere ad locum. deinde omni die tertia seu quarta remoueat ad uidendū locum. et si esset pruritus q̄ fomentaretur cum aqua calida donec incipiat rubescere. Et si indigeremus medicamine consolida tiuo ponatur nux cīpressi cum uitello oui deinde ligetur et ponatur plumaceoli du plicati ut ligamentū sit fortius. deinde assel las aut ponatur tibia aut brachiū in uase li gato ad modū nauicule ne propter aliquē motum repentinū frangatur qm̄ inde dor miendo contingit somnare et aliquando repente se mouere et tunc nisi membrum esset bene appodiātū esset timendū de fra ctura tibiārū. supra lectū sit corda pendēs ut cū uult aliquā partem corporis mouere q̄ ibi se appodiet et q̄ lectus sit perforat⁹ cum uoluerit assellare quia tunc esset peri culum magnum cū oporteat ipsuz iacere xl. diebus et amplius. Detur cibus q̄ gene rat porum sicut est uitulus lactans et assa ture frumentū coctum et faba fracta et si milia. Sed quia ista constipant oportet alia administrare. et ideo hōe accidentiū frequē ter oportet multa facere contra naturam morbi. Operemur igitur iux naturā mor bi et accidentiū et particule patientis. **S**i aut esset fractura cranei aut ē cum uulner aut sine uulnere. et cum hoc aut ē cum le sione dure matris aut piē matris et cū hoc aut est concussio aut incisio aut perforatio et cū hoc aut ē magnum aut parū et ita de aliis differentiis accidentalibus. Et cog noscitur occulta fractura q̄ grauiter dor mit et grauiter egerit et grauiter mingit. et cum grauitate frangit auellanā et cū gra uitate masticat crustam. et si corda lire te neatur inter dentes et teneatur et percucia tur cum grauitate sustinet et semp fractu ram cranei concomitatur se. et nausea. et si dura mater aut pia mater fuerit lesa tūc est parafrenesis rubor faciei educitio oculo rum debilitas totius uirtutis aīalis. Imprimis igitur fiat potio que ualet in uulneri

bus et plagis et fistula et consimilibus. **R.** agrimonie pinpinelle bectonice berbene. centauree maioris sticados saluie piloselle trium consolidarū plantaginis sane mun de rubea ma. canlium rubeorū pedis colū bini gallitrici absinthii tanacetū ligue auis edere terre fragarie buglosse gentiane. añ. omnia ista uel maior pars conterantur et buliant in uino albo et addatur modicum mellis et potet cottidie. et si febris ē fort accipiat in parua q̄titate et si debilis ī mag na quia mirabilia facit ī omni uulnere seu ulcere sordido seu non sordido. **D**einde apponatur istud emplastrum supra crancū fractum et supra piā matrē et duram ma trem cū lese sunt. **R.** picis liquide cere ter bentine añ. lib. s. liquefiant simul et infū dantur in aceto et fortiter simul malaxen tur. scdo iterū liquefiant et proiciantur in lacte mulieris aut uacce et malaxetur for titer. Tercio iterū liquefiant et proiciantur in succo bectonice et malaxetur fortiter. Quarto iterū liquefiāt et proiciantur in su co cetauree maioris et malaxetur fortiter et tunc accipiat una pars et supra crancū fractum apponatur et nolī reuelare nisi dī lectis. **E**mplastrum magistri Anselmi ianuenis quo solidatur cerebrum et omne uulnus capitis. **R.** terbentine partes duas cere albe partem unam liquefiāt ad ignē proice super colatorium et inferius sit ace tum in quo ista cadant cum fuerit infri gidatum comprime bene de aceto. secun do liquefiāt ut supra et cadat per colatori um supra succum herbarum bectonice par tes duas uerbene partem unam millefolii partem unam Incorpora cum succo ut me lius poteris. Iterum liquefiāt et cadat ut supra in lac mulieris uel uacce ita q̄ lac co operiat totum. et incorpora ut melius po teris. Si non potes habere succum habecas de pluribus et fiat ut supra. Potes ponere lucidariam et centauream et puluerem cē taurae. et potes ponere supra emplastrum

pannū perforatū in multis locis cum foris
cibus et super pannū emplm subtiliter po
net per uinū calidū transeat leuiter et post
tertiū diem amoueat. Si fetet signū cure
est amoue et iterum repone eundē uel de
recenti et quia istud opus ē difficile et pe
riculosum et plixū et maiori solemnitate
indiget. ideo restauratoribus derelinquo.

CLARIFICATIO. Intelligendū
circa materias pcedentes q in fracturis cō
petit subtilis dieta et fomētationes s; die
ta subtilis ē duplex. s. subtilis in pastu si
cut olera et pulf. subtilis etiā rōe parue q
titatis sicut sunt assature frumētū coctum
tū datur i parua q̄titate. iō aucto. si dicāt
q subtilis dieta cōpetit uerū ē q̄tū ad q̄ti
tatē qm q̄tū ad qualitātē in fracturis cō
petunt grossa et ea q generāt chimū gros
sū et uiscosū. Subtilis autem in pastu com
petit per accidēs ut qz est constipatus aut
qz non pōt digerere grossa rōe oī et quī
etis. et propter hoc etiā grossa competunt
in parua q̄titate. Scdo notandū q mem
brorū licet ab utero quedā restaurentur si
cut caro et quedā nō sicut alia. Et tū post
uterū utrobicq; deficit agens et materia qz
post uterū nec matrix nec didimi nec se
men nec sanguis mēstruus. Dico q caro
ē sicut superfluitas et qz superflua pnt re
staurari sicut apparet in caudis stellionū iō
pnt restaurari et cuz hoc sāguis inuenitur
sufficienter in corpore et qz raro ex sāgui
ne et ibi sanguis et hic sāguis et iō restau
rari pōt. Semē aut nō sic inuenitur qz sal
tīm in uiris deficit locus generationis qd
ē matrix et in mulieribus deficit semē vi
ri. Et quia radicalia loquēdo medicinaliē
nō inueniūtur cū omnibus conditionibus
post uterū qz ex seminibus generant ideo
in etate puerili si discontinuētur bene uni
untur sed si substātia deperdatur nunq̄ et
tū etiā qz radicalia ut plurimū sunt fe. et
sic pter principalia et nobilia si corū substā
tia deperdatur ppter eorū necessitatē et no

bilitatē anteq̄ eēt restaurata p̄us eēt mors
Si aut alia cū sunt frigida et sic. deficit at
tractiua q̄ uiget p calidū et disseminatiua
q̄ requirit poros largos. et digestiua q̄ ui
get per calidum et hu. et ita non fit restau
ratio et ita omnia deficiūt eis sed raro ha
bet omnia. est enim calida et hu. et ita nī
hil sibi deficit. quare omni tempore possz
restaurari. et forte etiā dato qz esset ex se
nibus primis fm cōditiones datas. **T**er
tio notandū qz membrorū qdā sunt humi
da humiditatē naturali. et quedā accidēta
li. tunc si uulnus in mēbro humido natu
raliter facilius curatur q̄ in sicco. sed i hu
mido accidentaliter tardius. sicut in idro
pisi. Facilius igitur curant uulnera in mē
bro humido naturaliter q̄ in sicco propter
copiā nutrimenti. **Q**uarto debemus ad
uertere qz in solutione continuitatis paula
tina sicut si aliquis continue pungere ma
ior ē dolor q̄ si fieret subito etiā si totum
mēbrū truncaretur. et ratio ē qz fm Ga
lie. de morbo in solutione cōtinuitatē nō ē
dolor nisi in fieri et qn fit subito cito tran
sit illud fieri. et iō nō ē dolor q̄tū ē ex illo
sed i illis q̄ fiūt paulatī et cōtinuātur con
tinue ē fieri et actio et passio et iō maior
dolor.

Capitulū de fluxu sanguinis imoderato.

Luxus sāguinis imoderatus uenit
aliquando ppter uulnus et sifia ex
trinseca licet sit dictū tū breuī trā
seamus. Aliqñ fluxus sāguinis ē modera
tus ita qz sufficit digitū apponere ul̄ pannū
lineū intinctū in aq̄ f̄ra aut i aceto et aqua
f̄ra ul̄ i aq̄ ro. aut stuppe canapine intincte
in albumie ouoz aut rasura pāni linei aut
tela aranea aut mica panis. aliqñ tū uulnō
ē magnū aut qz uena magna et arterie in
cise sūt ut dictū ē et tūc teneatur ibi dīgi
tus aut pānus lineus intinctus in aqua frī
gida. aut obduretur aliquo ingenio dicto
donec medicamen sit compositum. quia

raro inueniſ q̄ medicamina ſint prompta et cum ſanguis ē nimius ita q̄ ſi ē de arte ria ſanguis ē ſubtilis et clarus et uenit ſaltitudo et cum impetu modo ſuperius modo inferius modo dextrorſum modo ſiniſtrorſum . in uena non ſic eſt groſſus . Apponatur igitur medicamen q̄ dictum ē . ſ. de aloẽ thure et maſtice et ſanguine draconis et bolo ar. et pilis leporinis minutisſime tritis et conficiantur cum albumine ouorum et deſuper apponatur et in ſecunda appoſitione non remoueat̄ primū q̄a t̄m̄mendū eſſet de apertōne et ſi fiat fiat paulatine et cum cautela . Si autem nō poſſet reſtringi ſic cauterizetur locus cuz ferro ignito et ſi timeat ignem patiens cauterizetur cum mirra aloẽ et attramento et calce uiua et ſanguine draconis . de aliis aut fluxibus ſanguinis loquemur in capitulis ſuis . Intelligendū q̄ cibus temperatus ſit ut caro agni annualis que generat carnē materiali ter ut dictū eſt et pili leporini et alia medicamina effectiue abſtergendo deſiccādo mundificando ſuperfluum remouēdo cōplexionem temperando fluxui reſiſtendo confortando cauterizando conſtringendo oppilando et ita de aliis . Item nota q̄ in ciſione facta nō eodem inſtanti fluit ſanguis quia calor et ſpiritus refugiunt ad interiora et ideo multi uulnerati nō credunt eſſe uulnerati quia non ſentiunt ſed aliqua modica mora facta calor et ſanguis currūt ad cutem apertam et fit fluxus . Nota q̄ calida in quarto poſſunt reſtringere ſanguinem in cauterizando .

Capitulum .xxviii. de panaricio et de egritudinibus unguiū ſicut eſt ſpasmus leproſitas albedo maculoſa et ſimilia

Panariciū ē apoſtema calidū doloroſū in radice unguis . aliquando cū ulcere aliquando ſine ulcere ſed cuz ſanie uirulenta et tunc nō caret digitus periculo . Dieta igitur ſubtilis exhibeatur . de

inde flebothomia poſt farmaciā . Corpore igitur mundificato a principio fiat emplaſtrum cum mucillagine pſilii facta in aqua roſata et opio et camphora et farina ordeĩ et aceto . In augmento autem illiniatur locus cum ſorditie auris et in ſtatu cum mucillagine pſilii facta cum lacte . et in fine ſtatu perforetur cum acu . Et in declinatiōne medicetur cum farina lupinorum et melle . Et ſi eſſet ibi ulcus curetur cuz aloẽ et thure et arſenico . et ſi eſſet fiſſura in unguibus liniatur cum maſtice diſſoluta in oleo ſiſamino . Et ſi eſſet ſpasmus curuiſtas et leproſitas in unguibus corpore mundificato a melancolia inungatur cum adipe galline et oleo ſiſamino . deinde radantur cū uitro . deinde emplaſtretur cum ſemine lini et gummi ciproſſi . Et ſi uolumus q̄ unguis cadant inungantur cum oleo et aleis aut cum ſulfure arſenico et aceto . Et ſi ex attritione ſanguis niger mortificatus fuerit ſubtus unguem perforetur ſuauius cuz acu et permittatur ſanguis fluere . deinde fomentetur cum uino albo et claro . Et ſi in unguibus fuerit albedo enormis maculoſa liniatur cum nuce ciproſſi et farina lupinorum et aceto . Et ſi eſſet citrinitas fiat cuz aceto et oleo de cruce .

CLARIFICATIO . Intelligendum q̄ unguis ſiunt ex ſuperfluitatibus cordis et ideo unguis ſunt quaſi emunctuoriū cordis et nihilominus in panaricio cōpetunt reſcuſſiua ſicut in aliis apoſtematibus et plus . q̄a ſunt in loco multum ſenſibili et ideo ē ibi magnus dolor . quare etiā nō ſolū frigida cōpetūt ſz etiā narcotica . nec materia ē ita uenenoſa licet calida . multū tñ cōpetunt reſcuſſiua . licet igit̄ uergat ad linorē uel ad uiſorē et ad nigredinem plus tñ fit h̄o ex diſpoſitione loci q̄ ex malicia materie . quantū igitur eſt de natura panaricii materia non eſt ita aduſta quin reſcuſſiua poſſint cōpetere nec quia emunctuoriū quia tanta eſt diſtantiā uſque ad cor

q̄ materia potest esse consumpta euaporata
expulsa et ita q̄ nocumentum non ueni-
ret ad cor. non est igitur timendus de ma-
licia materie in tantū quā a principio pos-
sit competere flebothomia de parte oppo-
sita et quā repercussiva apponantur. uerū
est hoc q̄ cum male regitur efficitur uiru-
lencia et tunc timendum ē de digiti amif-
sione. ¶ Secundo intelligendum q̄ dētes
et ossa sunt ex sumis ossium non quo ad
materiam primā radicalem sed similitudi-
narie quia generatur ex materia grossa ter-
rea. ¶ Iuxta hoc sciendū q̄ unguēs gene-
rantur in extremitatibus manū et pedū
q̄ ibi uene et arterie terminantur et sic sūt
in extremitatibus in quibusdā loco armo-
rum ut in auiibus et in hominibus ut pos-
sint se scalpere et minuta possint capere et
ut digiti sint fortiores et ideo quando un-
guēs sunt grossi et rudes hominem rudez
et indigestuz signāt quoniam humores gros-
si in corporibus eorum habūdant et si sint
subtiles contrarium significabūt.

De incendio ignis et aque calide

Corpus humanum adurit et cō-
buritur aliquādo cum igne aliquā-
do cū oleo feruētī. aliquādo cum
aqua bulienti et ita de aliis. Dieta igit̄ sit
subtilis et fiat flebothomia si particularia
conueniūt. deinde inungatur cū frigidis si
cut ē unguentum populeon aut unguentū
citrinum qm̄ aliquando nō sunt uestuce a-
liquādo sunt. aliquādo sūt cū uulnere. ali-
quādo nō. et quādo non est uulnus ponā-
tur frigida et humida et quādo ē uulnus
ponantur frigida et sicca. Materialia aut̄
istorum possunt esse bombix stupa cana-
pina pannus lineus lana abluta pannus de
serico et similia cuz intingūtur in liquidis
et ista sunt huiusmōi aqua frigida acetum
aqua ro. oleum ro. succus semperuue et la-
ctuce et endiuie et plantaginis et portula-

semen mirti cerusa bolus ar. cimolea cam-
phora albumen ouorum et similia. Intin-
gatur pannus in uno ex istis aut in pluri-
bus et desuper apponatur et frequenter in-
nouetur. ¶ **CLARIFICATIO.** Cir-
ca istam materiam ē intelligendū q̄ cuz
aliquis combussit sibi digitum cum cāde-
rela et similibus tunc docuit experimētū
q̄ si digitus ponatur in aqua frigida quia
tunc dolor augmentatur quia partes adu-
ste retinentur et si ponatur ad ignem tem-
perate sedatur paulatim dolor qm̄ partes
ignee exalant. Ex his possumus elicere cau-
telam ita q̄ populeon et alia frigida non
apponantur actu frigida sed tepida et tūc
frigida sint anodina. Anodina autē sunt
illa que sume mitigant dolorem. et ideo
talia sunt iuuatiua quia ratione sue actua-
lis caliditatis resoluūt et ratione sue uirtu-
tis alterant et ita remouent igneitatē.

¶ Secundo intelligendū q̄ calidū habz tri-
plicem effectum cum enim agit tempera-
te calefaciendo digerendo tunc dealbat et
si ulterius augmētetur et fortificetur et ad-
uratur tunc mortificat et denigrat et si ul-
terius fortificetur tunc incinerādo dealbat.

¶ Tertio notandum q̄ licet oleum nō cō-
peteret in antracē q̄ inflāmaretur ex hoc
q̄ abintus calor afficitur et nihilominus
in combustionē possunt competere potis-
sime rosātū et non inflāmaretur quia talis
ignis uolatilis ē et ab extra quasi. ¶ Quar-
to aduertendum quoniam calida bene pos-
sunt competere potissime quando locus ē
ulceratus. et ideo calx abluta cū aquis mul-
tis frigidis et dulcibus et postea mixta cuz
oleo ro. ualet.

De ragadiis et ulceribus manū et pedū.

Lcera et fissure aliquādo ueniūt i
extremitatibus ex nimia frigidi-
tate uel aliqua attritione uel ex so-
lutaribus et similibus et de facili curant cū
ungueto fusco et citrino et cuz assūgis et

aqua calida. Si autem fuerit ab interioribus aut ex colera adusta uel melancolia tunc oportet mundificare corpus et dietam congruam ordinare. Hoc facto ad particularia ueniamus ex quacumque causa fuerint. Fiant igitur fomentationes cum aqua calida frequenter et multis uicibus. Materialia autem unguentorum sunt medulla uiculi et cerui assungia galline porci anseris arietina cerusa abluta litargiri cathimia lota corticis maligranati sumac acatia oleum rodrigan gummi ara. infusorum oleum sisaminum oleum amig. dul. sepum iercinum liquefactum cera alba et succus liquiritie et similia. **CLARIFICATIO.** Intelligendum quod acatia est frigida et sicca et est multum constrictiua et conglutinatiua et desiccatiua. et ideo si ragadie fuerint cum calore multum ualet quia infrigidat et ita ualet contra accidens et desiccatur et conglutinat et ita ualet contra ulcus. Si autem iste fissure essent cum magna frigiditate tunc per se non competere nisi cum aliis poneretur. et ita diuersis modis utrobique potest poni. Secundo notandum quod melancolia de se non ulcerat quia non penetrat nec separat nec rone sue substantie nec ratione qualitatum sed per accidens quia aduritur aut quia comprimit et extendit aut priuat oppilando. quare in talibus multum confert ipsum euacuare cum thimo et sero caprino. Postea queritur de unguibus utrum sint ex materia ossium quod uidetur per Auiq. Contrarium tamen sic probatur. Ossa sunt orta ex spermate quare si deperdantur non restaurantur. sed ungues deperditi restaurantur ergo. non erunt ex spermate. Dico quod esse ex materia ossium triplex est uel esse ex eadem materia ex qua ossa. uel esse ex superfluo nutrimento ossium. uel esse ex consimili et uniformi nutrimento. scilicet grosso ex quo ossa nutriuntur. Isto ultimo modo dicit Auiq. ungues et dentes esse ex materia ossium si deperdantur bene restaurantur uel regenerantur. Ita

queritur si ungues habeant aliquod regimen uidetur quod sic. quoniam omne quod augmentatur et nutritur habet uirtutes per quam attrahit nutrimentum ungues sunt huiusmodi quare etc. Contrarium habetur a Galie. in tegni quod concedo. Ad argumentum dicendum quod augmentari dicitur tripliciter scilicet secundum longum latum et profundum secundum trinam dimensionem et quod sic augmentatur habet uirtutem regentem. scilicet ungues non augmentantur nisi secundum longum unde est ibi augmentum aggregationis sicut in alicuius lapidum et ideo non exigitur quod sit ibi regimen. Item queritur quare ungues habent esse in extremitatibus. Item quare sunt magis exterius quam interius. Item quare per ungues apprehendimus subtilitate ingenii uel grossitie sicut dicitur. Ad primum quesitum dico quod ungues in extremitatibus patet dicit Auiq. sunt et collocantur in extremitatibus quatuor de causis. una est ut sint fortiores. secunda ut ipsis mediantibus subtilia ut piluli filii et filia possint apprehendi. tertia est ut cum ipsis possint se homines scalpere. quarta est ut sint defensorum sicut patet in auiibus. Ad aliud dico quod sunt exterius quia pars exterior magis est passibilis quam interior ideo magis indiget defensorio aliquo. Ad tertium dico quod ungues cantur a superfluitatibus cordis et humoribus subtiles causa sunt ingenii subtilis et grossi humores causa sunt ingenii grossi. unde si ungues sint grossi significant grossos humores. si sunt subtiles significant subtiles esse humores. et ita per ungues ex consequenti apprehendimus alicuius ingenii esse grossum uel subtile. Si autem in extremitatibus manuum et pedum potius quam niam arterie ibi existentes a corde ibi terminantur ipsos ungues siquidem generantur. **Consequenter** queritur de panaricio quod est apostema accidens in ipsis unguibus utrum debeat medicari sicut alia apostemata primo apponendo repercussiuam et

sic deinceps. Ad hoc respondeo et dico qd sic cum sit apostema ualde calidū inferens magnum dolorē propter temperantiā carnis que ibi est quare magis sensibilis est. Quarto queritur quare epar et caro adustionē habeant dealbari quia dicit Auicē. qd calor agens in humidū ipsum denigrat agens in siccum dealbat ergo cum caro sit hu. potius deberet denigrari a calido q̄ dealbari. Dico hic qd ipsius ignis triplex est effectus. primus ē dealbare. secundus urere. tertius incinerare. vnde dico qd post q̄ caro decoquitur remanet alba. Ad argumentum dico qd uerum est si calidū agat adurendo sed si decoquendo dealbat. Itē q̄ritur quod istorum faciat maiorem impressionem aut aqua calida aut ignis carbo qd ignis carbo uidetur cum calidum existens i grossa materia ut in ferro uehementius imprimat sed carbo grossius est q̄ sit aqua calida ergo calor i igne magis et fortius imprimat q̄ in aqua contrariū tamen patet. Dico hic qd de impressione facta a calido possumus loqui dupliciter aut qualitatiue et sic maior fit in igne. aut q̄titatiue et sic maior fit ab aqua qd subtilior ē et fortius penetrat. Item queritur de cura et primo utriū competat oleū ro. qd nō uidetur qd habet inflāmare et p̄pterea nō competit in membro erisipilato contrariū uidetur in littera. dico qd competit. Ad argumentum dico qd non ē simile. q̄a in erisipilato calor ē adunatus vnde oleus appositum magis inflāmaret sed a cōbustione calor iam recessit et ideo ibi non inflāmat sed mitigat. Itē dicit. A. qd calx cōpetit contra qd habet magis ulcerare nō cōpetit calx ē huiusmodi quare zē. Dico qd calx dupliciter accipitur aut p̄put non ē extincta aut p̄put ē extincta et abluta et isto ultimo modo competit mixta cum oleo nō primo mō. Quinto queritur de ragadīs siue fissuris et qd primo si certe agentibus competat ablutio pedū cū aq̄ calida

et post inungere et uidetur qd sic p̄ auicē. contrariū uidetur qd nihil qd remollit neruos cōpetit ablutio et inunctio sūt huiusmodi quare zē. Dico ad hoc qd inunctio et ablutio duobus modis considerāt. aut q̄tum ad modū et sic non competit qd remollit neruos. aut q̄tū ad infrigidationē aut frigiditatem aeris et sic competit qd ablutio pedum cū aq̄ calida trahit calorem et spiritus ad extremitates et postmodū cum unguentis oppilatur calor naturalis interigit et sic prohibetur introitus ipsius aeris frigidi. Item q̄ritur de stupore pedum facto a frigiditate si competat ablutio cum aq̄ frigida uel ca. dic qd competit in aq̄ frigida ablutio. si natura fuerit fortis eo qd calor naturalis interius confortatur et confortatus humorem congelatū dissoluit. sicut patet in fructibus congelatis q̄ positi in aqua frigida degelantur rōe predicta sed in aqua calida positi illa caliditas naturalis exalaret quare zē. Itē q̄ritur si ignis nocet in stupore manū et pedum qd uidetur qd debeat iuuare qd cura fit per contrariū. dico qd ignis noceret qd humorem congelatū dissolueret et maiorem dolorē faceret qd frigiditas intenderetur sicut patz in decogelatione gelu uel niuis et iō melius ē qd a longe paulatim mēbra a stupido fro calefiāt ut sic paulatim et non subito illi hu. congelati dissoluāt et calefiāt. Itē q̄ritur qbus cōpetat in estate ablutio manū et pedum cū aq̄ fra. dico qd habentibus rarā habitudinē competit abluere cū aq̄ fra ut calor iterius includatur et retineat qd qdē satis a calore extraneo exalat. habentibus uero spissā habitudinē et compactā cōpetit abluere cū calida ut sic calor inclusus exalet et euaporet. Sed tūc q̄ritur qre si aliqs aduratur competit calefactio mēbri adusti qd nō uidet qd qd ē cā doloris nō ē cura eius de cōtrariū p̄ p̄ uulgares. dico qd cōpetit calefactio qd p̄pter calorem siue adustionem cutis indurata ē. et calor faciens dolorem

inclusus est et per calefactionem cutis rarefit et sic calor cutis exalat. Vnde pot dici et melius quod attrahit tanquam a suo simili. Vltimo queritur de ragadiis quomodo a frigido habeant generari et videtur quod non quod nihil quod habet constringere habet facere solutionem continuitatis frangere est huiusmodi ergo contrarium tamen ponit uaticus. Dico quod frangere habet duos effectus inducere. vnus est restringere partes intermedias et quo ad hoc non facit ragadias siue solutionem continuitatis. et ita alia uia facit solutionem continuitatis siue ragadias secundum circumferentiam uel secundum centrum comprimendo.

Capitulum. xxx. de iter agentibus

Intelligendum quod quicumque est facturum longas itinerationes aut transire maria aut ire ad bella aut quicquid modo se debeat exercere in motibus uiolentis agnostici sicut sunt motus bellicosi debet se primo purgare et corpus mundificare cum flebotomia et farmacia et balneis et abstinentia et sibi ut exercitum inueniat ipsum mundum. Alio timendum est de febre de apate de nimio fluxu de ruptura uene. Secundo debet sibi munire cum his quod acri et siti et accidetibus repugnat. In tempore enim calido et in regione calida sitis hominem multum aggrauat. Fiant igitur pillule quas tenet sub lingua. Recipe. Succi uue acerbe succi acetose succi maligranati succi sumitatu papae albi succi portulae. an. lib. 5. misceantur et ponantur in uase donec faciant residuum et tunc aqua ad supernatatum ponatur ad partem et quod residet conficiatur cum modico de zuccaro ad solem uel supra cineres calidos et fiant pillule et teneantur sub lingua et alia pars liquida sirupum cum zuccaro et in tempore magni estus cum aqua frigida sorbeat. uel pot uti istis elixiribus. Recipe. diadragma. f. ii. diapa. zucca. ro. zucca. uiol. triasandal. an. 3. iiii. et 5. misceantur et fiant pillule tales. Recipe. quatuor se. frigi. munda. se. papa. albi succi liquiritie dragma. infusi se. portula. an. conficiantur cum

sirupo nenufari. et fiant pillule. utatur etiam sirupo limoni cum aqua frigida aut cum sirupo nenufarino aut uiola. aut ro. aut acetosis aut sirupo ribes si ribes inueniatur in regione illa sicut inuenitur in regione aconitum aut sirupo facto de citragulis et ita de aliis fructibus acetosis aromaticis. Illud autem quod si me sedat sitim est quod accipiat aquam fontis frigidam et ponatur ibi parum aceti mundi clari aut uinum malorum granatorum et modicum de zuccaro et frum cum magnis haustibus sorbeat et quod pectus et caput supercalefiunt. Tunc recipe oleum de salicibus oleum nenufa. oleum ro. oleum de papa. oleum de mucillagine psylli misceantur et inungatur caput et pectus aut cera alba noua malaxata in his oleis et fiat emplastrum pectori aut super partem anteriorem capitis apponatur. Cooperiatur igitur caput et alia sicut decet. Si quis autem iter itinerare debet in yeme per loca niuosa uentosa tunc inungatur pectus et iunctura cum arogon et marciadon. et comedat assa cum forti aleata et uino puro. et utatur istis electuariis. scilicet diatrion pipere diamentadantos cum musco pliris duplicatum cum musco diambra. et similia aromatica calida. Et si sit pauper quolibet mane transglutiat tria grana piperis integra. aut tria grana thuris. aut sex folia mente aut absinthii et odoret propter reuma laudanum ambram thus mastice aut fiat pomum aut ponantur in aqua et recipiat fumum. aut supra carbones. Et pelles sint uulpine et si incedat peditando tunc de nocte abluat pedes cum aqua salsa calida et teneat diu ibidem et cum deficati fuerint inungat pedes et iuncturas et peritoneon cum mixtura facta de sepo iucino uaccino et asungia gallinacea liquefacta et modico oleo de castoreo. Si autem nimis cenauerit incedat in crastinum paulatim et non comedat nisi crapula sit digesta. Si autem de mane copulauerit euomat et dormiat multum. Si autem nimis potauerit et non pot

Aqua fontis

hy...

pre

dormire fricentur pedes et testiculi cizsa
 le et aceto et sumat folia caulium aut trun
 cum. i. turzum quod uocatur magudrim
 aut sucuz. Et si iuerit equitudo talis potest
 melius dietam seruare. Nullo igitur mo/
 do stomacho ingurgiato audeat aliquis eg
 tare quoniam timendum est de dolore ca
 pitis nausea fluxu uetris et torsionibus et
 dolore stomachi et indignatione et simili/
 bus. De mane igitur cum surrexerit ua/
 dat paulatine donec superfluitates digesti/
 uarum sint expulse et postea equitet et po
 stea parum cibi et potus sumat. Et cum
 hospitatus fuerit sumat cibum necessariū
 sibi q̄ etiam naturaliter maior q̄titas cibi
 deberet sumi de sero. Si autem itineran/
 tes fuerint constipati utantur istis electua/
 riis uno aut pluribus. R̄. diaborra. diasene
 catarticum imperial trisera sarrace. diapa/
 pauer. oxilaxatiū diaturbit. Itinerantes
 etiam cōiter loquendo isto puluere possūt
 uti in balsamentis. R̄. zinziberis albiissimi
 lib. 5. cinamomi optimi. 7. iiii. garofalorū
 nucis muscate spi. nardi añ. 7. i. panis zuc
 cari. 7. i. fiat puluis et ponatur ī sacculo de
 aluta. Si autem laxatiuum facere uolueri
 mus addamus puluerem folliculorum se
 ne epithimi polipodii. Si autem esset ni
 mis laxatiuus comedat pira ante cibuz uel
 cotana et alios fructus stipticos aut utatur
 caseo recenti sine sale. aut aliquo coagulo
 aut caseus buliat in aqua dulci multis uici
 bus donec safsedo fuerit amota et fortissi
 me constringit. Si autem fuerit in mari
 eligat locum q̄tuz erit possibile longinquū
 a sentina et ab omni sorde et stet in supe
 riori et altiori q̄tum erit possibile et si de
 facili nauseat teneat se ad columnā et odo
 ret panem azimum alias assum cum aceto
 Et si aqua est corrupta euentetur et cū ace
 to sumatur. et si deficiat aqua marina trā
 seat per arnam multis multis uicibus et
 efficiatur dulcis aut buliat in caecabo et lin
 theamen munduz ponatur supra fumum

et postea exprimat et erit dulcis aut di/
 stilletur per elambicum suauiter. et fiat
 dulcis. Carnes false sint bis coctae in aqua
 dulci aquam remouēdo dimittat legumi
 na et utatur brodio sumat ualde paruz de
 cibo et potu et dominus ihesus omnia di
 rigat in tranquillitate. Si autem fuerit ī
 exercitu tunc tentorium reguz et medico
 rum et restauratorum. i. cyrugicoruz sem
 per sit in altiori loco et in eminentiori et
 ex parte uenti melioris et nullo modo po
 nat se in parte inferiori exercitus quoni/
 am ibi currunt superfluitates. Eligatur igi
 tur bonus aer sine omni fetore cadaueruz
 aut alicuius alterius rei. In estate igitur ur
 tatur tentorium uersus septentrionem et ī
 yeme uersus meridiem. et medicus debz
 esse diligens ad considerandum omnia il
 la propter que ueniūt egritudines in exer
 citu et illa aduertere debet q̄tum pōt. Illa
 autem sunt ut quia tempus est epidimale
 calidum et humiduz pluuiosum multitu
 do cadaueruz antiquorum multitudo nu
 cum et caulium et malarum arborū et plā
 tarum multitudo reptilium et paludum
 et similia. Dominus autem det pacem in
 diebus nostris zc. De multis autēz gene
 ralibus pretermittimus quoniam intendi
 mus per dei gratiam sanitatis regimen or
 dinare. et illa que dimissimus apponemus
CLARIFICATIO. Intelligendū
 q̄ balneū aque dulcis ca. nec in toto nec ī
 parte nec ablutio peduz competit iter agē
 tibus qm̄ omnia ista mollificant neruos z
 ita impediunt motuz et preparāt ut pedes
 recipiant superfluitates. sed ablutio peduz
 in aqua multū salza bene competit et etiā
 si iuuenis carnosus fatigatus ex uia et labo
 re et calore in estate inueniat flumē mun
 dū et clarū si proiceret se in flumē et nata
 ret tunc in frigidaretur et mitigaretur sitis
 et fatigatio et calor naturalis fortificaret
 sicut declarauimus. x. de in ge. sa. Secdo
 notandum q̄ cum aliquis transiuit p̄ loca

partes p̄ spiritum

Vide q̄m aq̄ uia
 An d. l. v.

niuosa aliquando patitur stuporem in extremitatibus et quandam insensibilitatem et tunc cauendū est ne approxime subito aque calide aut igni qm̄ magnus dolor cāretur in radicibus unguum cū mala complexio equalis fiat diuersa et cāz huius esse dimus in de malicia complexionis diuerse. Tunc igitur melius ē ut ponatur in aq̄ quasi frigida uel tepori uicina uel in sinu uel longe ab igne ut non fiat subita transmutatio. **T**ertio notādū q̄ licet i estate debeamus abluerē manus i aqua frigida i yeme cū calida nihilominus homines rari debent abluerē cū aqua frigida et habētes poros densos cū calida. **E**xPLICIT prima particula
Incipit secunda particula huius libri et cōtinet. xxx. capitula
Capitulum primū de alopecia.
Capitulum. ii. de casu capillorum
Capitulum. iii. de asperitate capillorum.
Capitulum. v. de canicie et. appianatu capillorum
Capitulum. v. de furfuribus capillorum
Capitulum. vi. de pustulis capitis
Capitulum. vii. de fauo
Capitulum. viii. de tinea
Capitulum. ix. de pediculis
Capitulum. x. de dolore capitis
Capitulum. xi. de nertigine et scotomia.
Capitulum. xii. de litargia.
Capitulum. xiii. de memoria corrupta
Capitulum. xiiii. de congelatione
Capitulum. xv. de somno innaturali
Capitulum. xvi. de stupore
Capitulum. xvii. de uigiliis
Capitulum. xviii. de mania et melancolia.
Capitulum. xix. de amore q̄ dicit hercos
Capitulum. xx. de ebrietate
Capitulum. xxi. de frenesi
Capitulum. xxii. de sternutatione
Capitulum. xxiii. de incubo
Capitulum. xxiiii. de epilepsia
Capitulum. xxv. de apoplexia

Capitulum. xxvi. de paralisi
Capitulum. xxvii. de spasma
Capitulum. xxviii. de tremore
Capitulum. xxix. de iecticatione
Capitulum. xxx. de tortura

Capitulum primum de alopecia

Alopecia ē casus capillorū cū ulceribus sine squamis et furfuribus.
CAVSA. Humores corrupti infecti sunt cā huius passionis qm̄ trācāt uaporē ex quo capillus debz generari sicut ē sanguis flegma colera et melancolia. et iō inferamus hic de generatione capillorū et natura eorundē. **C**apillus igitur ē uapor siccus a corpore resolutus et cū p̄ poros egreditur in longū et rotundū ē protensq̄ et aere desiccatus. Cause aut capillorū sūt quatuor uidelicet cā efficiens et hec est calor resoluens materiā in uaporē et iō homines frigidi sunt inberbes et cum paucitate pilorum et ppter hoc etiā de facili cadunt in senibus qm̄ etiā caliditas nimis exuberat facit ad casū capillorum qm̄ caliduz forte consumit uaporez et exalare facit et dilatat poros in tñ q̄ uapor cōdensari nō pōt et iō homines colerici qui habent partē anteriore cerebri calidā et siccā de facili incurrunt caluiciē in iuuentute. Causa igitur efficiens ē calor non nimis excedens. Causa materialis ē uapor siccus. s. et nō humidus. humidus aut est materia sudoris. Siccus aut quidā ē multum subtilis et talis exalat insensibiliter. et quidā grossius et talis ē materia unguū. et quidā ē mediocris et iste est materia capillorum; et iō inter omnes homines colerici sunt magis pilosi q̄ concordat cā calor efficiens cū materiali. Cū aut deficit uapor siccus deficiunt capilli et cadunt et nō regenerātur sicut i pti sicis et hieis et consumptis et senibus. Causa aut formalis ē porus. qm̄ qm̄ pori cutis sunt mediocres tūc uapor ibidē retinetur

et condensatur et transit in naturam pili. Modus autem sue generationis est iste cum vapor retentus est in poro et condensatus tunc uenit sedus vapor et percutit primum et coadunatur cum eo. et tertius percutit secundum et expellit ad extra et ideo fit pilorum quodam concatenatio et ideo capillorum sola est generatio sine omni alio regimine. Informatur igitur vapor secundum naturam pori quoniam si porus est rectus et vapor erit rectus quantum est de hoc. si tortuosus et capillus erit tortuosus et ita efficitur crispus. secundum Galienum de complexionibus non est deuenire a tortuositate ad rectitudinem nisi mollificetur. alie autem sunt cause crispitudinis sicut est caliditas et siccitas nimis excedentes et debilitas uirtutis uaporem debilititer impellentis et oppilatio pori et tortuositas ut dictum est. Mediocritas igitur pori est causa formalis capillorum. nimia enim raritas aut nimia densitas est causa priuationis capillorum et ideo in uoluis manuum non crescunt pili propter nimiam raritatem quoniam exhalat uapor insensibiliter et retineri non potest nec in plantis pedum propter nimiam densitatem. et ideo in animalibus squamantibus aut testibus non crescunt capilli propter nimiam pororum densitatem sicut testat Galienus. in de complexionibus. Causa igitur finalis est necessitas utilitatis et decor. necessitas fuit ut distingueretur sexus ut nobile ab ignobili distinguatur et ad hoc est barba et pilus palpebrarum sunt ad oculi defensionem. sunt enim pili in palpebris sicut sepes in ortis utilitas fuit ut mudificare corpus a uaporibus siccis. aliter enim possent inducere nocumendum et ad hoc sunt pili in uentre et assellarum et reliquarum et ideo non approbo sententiam illorum qui impediunt in puellis generationem pilorum in pudibundis cum narcotico et caute rio aut quocumque alio modo. quia illi uapores retenti possunt inducere nocumendum. Fuerunt etiam illi capilli ad decorum et honestatem sicut in superciliis et capite et ideo cum propter naturam amissi sunt nos intendimus ad eorum

generationem quoniam decor a corpore est ablatum et cum hec causa quod uaporem truncat posset inducere nocumenda quare salubre est causam remouere cum causa ipsius allopicie est malicia ipsius humoris uaporem truncantis. **SIGNA.** Cum uidemus pilos a capite fluere sine causa manifesta tunc uideamus si sunt squame uel resolutiones furfuris et si non consideremus si in radicibus capillorum sint ulcera et si sunt ulcera et non alia tunc est allopicia et si color progreditur ad rubedinem de sanguine infecto est et si ad citrinitatem de colera est. et si ad albedinem saniosa uel quasi est de flegmate. et si ad nigredinem uel liuorem de melancolia est. **PROGNOSTICATIO.** Omnis casus autem priuationis capillorum propter priuationem causarum naturalium est irreparabilis. et ideo frustra laboramus in caluicie naturali et in enuchis et in homine inberbi et in senibus et in petiis et ethicis et consumptis et in cicatricibus et locis cauterizatis. Et si fuerit accidens talis causa et sit recens remediari potest et si antiqua aut est impossibile aut summe difficile quoniam mala complexio est equata. Ipo etiam uoluit pronosticare quoniam uarices cum innascuntur causa sunt quod rursus capillati fiant cuius ratio est. quoniam mala materia quod truncabat capillos iam remota est ad inferiora et ideo hic sciimus quid agendum. utile igitur est pronosticare ne impossibilia promittamus. **CVRATIO.** Imprimis purgetur materia peccans. Si igitur sanguis est in causa fiat flebotomia et purgetur corpus cum manna et cassia a fistula tamarin. dyaprunis et sissibus. utatur dieta tenui et infrigidata. Et si colera est in causa utatur dieta dicta. et digeratur materia cum oxizaccara et sirupo uiola. et nenuphar. de borra. et fumo terre et euacuetur cum miroba. citri. et indis tpatis in lacte et passulis et liquiri. quoniam ista regulat in miroba. de attedi quod semper dnt temperari in lacte aut sero ubi sunt uue passe aut liquiri. aliter enim corrugant stomachum. et dimittunt post se mala uestigia. Recordemur igitur quoniam est

nobilis medicina miroba. cū ex locis pxi
mis purgent omnes hu. citrini colerā Ke
buli flegma indi melācolia bellirici et em
plici adustā et ita postumus purgare om̄s
hu. quare deinceps ipsos in reuerentia habe
amus. Si aut cā fuerit antiquata colerica
et patiens fortis tunc purgetur cū efio de
suo ro. et ieraruf. deinde radatur caput et
stufetur et in. stupha ponatur multitudo
fumiterre. deinde utat rubea troscica. et ti
riaca et recte fiat sicut in morbis infectis
Si aut fuerit flegma utat cibis calidis tpa
tis et digeratur materia cū oximelle diure
ti. et sirupo de fu. ter. et euacuetur cū miro
ba. Kebuīs aut cū ierapi. aut cū ieraruf. z
fiat stupha cū herbis diureti. et detur sibi
aurea alex. et tiriaca. Si aut fuerit mate
ria melancolica digeratur cū oximelle diu
reti. et squillitico et de fumoter. et purge
t cū miroba. indis et lapi. ar. aut cū ieraruf.
et dyasene et fiant stuphe. et dentur sibi
opiata et alia sicut decet. Corpe aut mudi
ficato ad localia remedia ueniamus. Si au
tē cā fuerit ca. ungatur cuz isto unguento
cuius materialia sunt huiusmodi cortex
castanearum amigdalorum auellanaruz et
nucum stercus caprarū mel et acetum ista
enim debēt assari et puluerizari et cū ace
to et melle misceri ad modum unguenti
Capite tñ prius raso fricato et scarificato
postea debet ungi. Si aut cā fuerit fra si
at sicut prius postea ungatur cū isto ungue
to cuius materialia sunt hec. s. uterqz elle
borus stercus colubini. euforbium stasisa
gria taphia gumī ruta agrestis sinapiuz na
sturtium eruca colloquintida stercus mur
nitrum spuma maris thus laudanum spi
nardi radix canne. folia ficus accipiantur
aliqua ex istis uel multa. et puluerizentur
et cum oleo laurino aut oleo amigdalorum
amararum et cera q̄ sufficit misceantur z
fiat unguentū et postea lauetur cū aqua dē
coctionis fabarū et ficie et ista totiens re
iterentur donec habeat intentū. CLA

RIFICATIO. Possent aliquis dubitare
cuius complexionis essent capilli. dicendū
q̄ capilli quantū ē in se et ex parte sue ma
terie sunt frigidi et siccī. et ideo dicebat
Auiq. q̄ frigidius quod sit in corpore hu
mano post flegma sunt capilli et ideo for
te nullum animal nutritur ex eis. quātum
est igitur ex parte materie capillus ē uapor
frigidus et siccus. **S**i uero nos loquamur
de complexionē capillorum quātū ē ex p
te agentis tunc fm diuersitatem coloris di
uersificanē capilli et in multitudine et pau
citate crispitudine et coloratione quoniam
multitudo capillorū seu pilorū attestat su
pra caliditatem et paucitas supra frigidita
tē in quacuncqz parte corporis fuerit siue in
capite siue in pectore siue in ipocūdris et
uentre seu inguine et ita de aliis. Cōplexio
igitur calida multiplicat et frigida mino
rat et sicut diuersificantur capilli ex parte
complexionis ita ex parte etatis et clima
tj In cōplexione igitur melancolica uergunt
capilli ad glaucedinē. et in flegmatica ad
albedinē seu flauedinē. Et si flegma fu
erit putrefactū et si colera dñetur uergunt
ad citrinitatē. et si sanguis ad rubedinē
et si temperies fuerit ad rufedinē. et si fiat
humorū adustio uergūt ad nigredinē. et si
cut ē de cōplexionibus ita de etatibus. q̄a
in infantia uergunt ad flauedines. deinde
ad rufedinē deinde ad citrinitatē deinde
ad rubedinē deinde ad nigredinē deinde
ad canitiem et ita de regionibus et clima
tibus. qm̄ Indi et ethiopes hñt nigros et
crispos et anglici. et teothonici flauos et
planos et medii mediocriter. **E**t licet ca
pilli et multitudo eorū attestetur supra ca
liditatem tāq̄ supra cām efficientē tñ ppter
hoc in natura sua nō erūt calidi qm̄ glaci
es a calido dissoluit et lateres aduruntur a
calido et tñ ista sunt frigida in se et q̄ ad
materialia ita ē de capillis. pz igitur cuius
cōplexionis sint in se et q̄ ad materialia et
cuius sint quo ad efficientia. Scdo note

mus de caluicie. Caluicies quedā ē natura
lis et quedā accidentalis. Naturalis fit a ca
lido existente licet enī ca. multiplicet capil
los et plantas tñ qñ multū excedit totum
destruit et corrūpit. Ca. enī cū excedit con
sumit hūidū et consequēter humidū cōsu
mit seipm. primo igitur deficit agens qđ
erat cā efficiēs capillorū. scđo deficit mate
ria cū per calidū sit cōsumpta. tercio calidū
constituit sibi heredē. s. frigidū. Nūc autē
fīm claudit poros et ita si uapor aliquis ef
fet non haberet exitū. Patet igit qđ coleri
ci de facili caluescūt. s. pueri et senes enu
chi et mulieres nō caluescūt cū calidū non
sit tñ qđ posset materiā cōsumere capilloz
hoc aut fit potissime in pte anteriori capi
tis cū illa ps sit calidior et substantia cerebel
laris subtilior et sit etiā a craneo elongata
fm. A. iiii. de histo. aialū. et iō talis calui
cies nō recipit curationē. Est et alia caluici
es accidentalis in qua fluunt capilli sicut ī
conualescentibus et famelicis et incarcera
tis et in utentibus nimio coitu. In istis e
nim deficit materia et iō cū ocio et mul
to nutrimento et balneis curantur necnon
etiā cadūt capilli et generat caluicies ppe
hu. corruptionē. et de ista cā partiz dictū
ē et partim dicitur. **T**ertio intelligendū
qđ materia antecedēs capillorū sunt hu. q
in epate generat. sed materia immediata
a tercia digestiua pcedit per quā fit euapo
ratio et fumorū expulsio. Et iō iuxta hoc
intelligendū qđ ex supfluitatibus prime et
scđe digestiue mēbra aliq nō generat. ppe
eorū puritatē licet aliq aialia generetur per
uiā putrefactionis. materialis aut superflu
itas tercie digestiue ē magi pura. et iō gene
ratur ex inde quedā mēbra sicut sunt pili
et ungues et cornua et solea. **Q**uarto no
tandū qđ ī allopicia cōpetit aliqñ flebotho
mia et farmacia. et iō notādū ē grā mate
rie qđ cū flebothomia et farmacia cōpetūt
tūc aut ē in sanis lapsis aut egris si in sanis
pcedat farmacia cū nō timeamus hu. cor

ruptionē et postea seqtur flebothomia et
ita fiat euacuatio fumoz derelictorū a far
macia. si aut fiat in egris tūc flebothomia
debet pcedere cū tūc putrefactio sit ueloci
or et flebothomia ē purgatio uniuersalior
et farmacia debet seq. In tali igitur casu nō
debet pcedere farmacia nisi forte esset ual
de facilis sicut ē cassia fistula et similia

De casu capillorum

Causa capillorū est fluxus capillorū
paulatinus sine humoris uicio.

CAUSA. Postq dictum est de
fluxu nimio et repentino et cum humor
uicio. hic agitur de fluxu paulatio sine hu
moris uicio cuius duplex ē causa priuatio
materie et inepta pororū dispositio. Priua
tio materie fit sicut in nimis ieiunantibz
et extenuatis et in fine februm acutarū
et cronicarū et similibus. pori aut reddun
tur inepti ut qđ nimis dilatati. dilatantur
aut ppter malā complexionē calidaz aut
ppter solem et laborē et bal. et unguenta
calida et similia et ita uapor nō pōt condē
sari. pori aut aliqñ condensatur et uapor
nō habet exitū. vñ aliqñ cōstringuntur p
ter aeris frigiditatem aut niuis aut propter
ungueta fra et sisia. **SIGNA.** Priuatō
hu. cognoscitur p extenuatā habitudinē z
qđ se. pcesserūt et p iudicia patiētis. Rari
tas cognoscit p continuū fluxū sed densi
tas qđ uix oriūtur et sūt exiles et per iudi
cia patientis. **PRONOSTICA.** Pro
nosticare pōt medicus qđ satis de facili cur
rabitur si uelit medico obedire. **CURA
TIO.** Si ē ppter priuationē iniungatur si
bi ocū et dieta humida et resūptiua et in
iungatur caput de oleo d laudano et masti
ce. Si aut fuerit propter nimia raritatē un
gatur cū oleo onfancino et mirtino et sisia
mino et cū oleo de citoniis. et cū oleo de
cortice nucū auellanarū castanearū assarum
et cū oleo cāne asse. et cū oleo de gallis et
de capillis ueneris. Si aut fuerit ppter op

pilationē inungatur cū oleo de amig. assis
et cū oleo laurino et cuz oleo de absinthio
et cum oleo de spica nar. et cū nigella assa
et cum similibus oleis calidis et aperitiuis
habētibus quādā stipticitatez et quādo nō
possunt haberi simplicia fiāt composita et
possunt fieri unguēta et emp̃sa et pulueres
et similia. **CLARIFICA**°. Intelligendum q̃ ut plurimum citius cadunt ca
pilli a capite q̃ ab aliis partibus corporis nō
obstante frigiditate cerebri et pororū clau
sione propter quā deberent conseruari. di
co etiam q̃ plus habundant in capite q̃ in
aliis partibus corporis sub naturali disposi
tione se habente corpore quoniam cerebrū
est sicut caminū toti corpori et ideo mul
tiplicantur capilli. Si igitur sit corpus pre
ter naturā citius ibi deficiunt aut propter
longitudinēz uie aut q̃ fumus ppter sui
paruitatem ascendere non potest aut si as
cendat corrūpitur uel consumitur propter
maliciā humorū et his similibus. Cū igitur
calor citius deficiat in extremis q̃ in
medio iō citius deficiunt capilli ppter de
stitutionē caloris naturalis et uirtutis regi
tiue et ideo mors citius incipit et apparet
in pedibus s̃m Galie. in p̃nosticis. In bar
ba aut et facie nō cadunt ita cito nisi esset
causa fortis ualde pro tanto quia natura ē
ualde sollicita in regimine ppter nobilita
tē sensuū qui ibi sunt et q̃ fuit necessaria
barba propter distinctionē sexus utilis fu
it in natura ut habitus naturalis et artifici
alis uirorū et mulierū esset distinctus ut
solo uisu discernerentur. aliter aut distin
ctio seu discretio posset eē ignominiosa
natura autem pilos barbe propter hunc fi
nē abire nō permittit. Nec etiā cadūt ab
assellis et inguibus cū sint emūctuatoria. et
iō satis uadit de uapore. nec etiā cadunt a
pectore ppter cor. nec a uētre ppter epar
nec a coxis ppter testiculos et q̃ natura nō
facit nisi cōseruare solū. Illi enī q̃ a princi
pio nati sūt illi cōseruātur et nō cadūt pp

ter fortitudinē p̃tutis cōtentiuē. nec in cē
rebro uirtus contentiua ē ita fortis cuz est
preter naturā qm̃ omne mēbrū infrigida
tum habet operationes laxas de necessitate
sicut dicit Galie. i primo affo. quibuscūq̃
iuuenibus zc. Fluunt igitur capilli cōter
loquendo citius a capite q̃ ab aliis partibz
corporis. Secūdo intelligendum q̃ pili nō
sunt in toto corpore licet sudor possit esse
in toto. et ratio huius quoniam sudor est
uapor humidus et subtilior et pili sunt ex
grossiori materia uaporis. Alia causa ē q̃
rarum et densum impediunt generationē
pilorum. humidū aut potest resudando fa
cilis exire. **Tertio** notādū q̃ uiri habue
runt barbā et quia calidiores et propter
distinctionem sexus. Enochī aut si ante
pubescētiā fiant nunq̃ barbescent et si
post illa barba que inata erat conseruatur.
Quarto aduertendū q̃ i regione calida ci
tius fiūt pili q̃ citius mouent uapores et a
periūtur pori. In regione aut s̃ra tardius
ppter cām cōtrariā. Quāto nō q̃ i leproso
citius cadūt pili a sup̃ciliis ppter uaporē cor
ruptū latitātem i cōcauitate neri optici si
cut dictū ē i p̃mo li. de lepra

De asperitate et scissura capillorum

A Speritas ē trūcatio seu scissura capil
lorū adueniēs uiris et mulieribus ca
lida cōplexionis in iuuetute existiētī
bus. Intelligendū etiā q̃ i capillis adueni
unt fetide dispōnes q̃ uulgariter appellātur
sp̃gines al̃s rancones aut pole aut racaton
qm̃ racari uidētur et trūcari et mutilari et
cū hoc aliqñ bifurcātur. et talis dispositio
appellat asperitas capillorū et catur ex cole
ra adusta trūcante uapores et iō unus capil
lus uidet̃ longior altero et alter breuior si
cut si mures ineqliter comedissēt et h° q̃
calidū affixū uaporī cōsumit i pte uapores
et adurit et iō nō pōt ulterius plōgari. tuz
q̃ deficit materia tū q̃ ineqliter adurit
capita aut ineqlia apparēt. nō igitur capita
sūt truncata sed uidētur truncata cum vl

terius nō crescāt capilli. Vel etiā possz di
ci q̄ etiā ex truncātur ppter adustionem
et hoc potissime ppter negligentia cultus
scindūtur etiā quia uapor ē multū grossus
adustus ⁊ iō in capitibus geminātur nō ob
stante suo nexu forti ppter siccū fortiter
incorporatū et non obstante sua forti cate
na et non obstante sua figura gracili et ro
tunda capilli trūcantur exasperātur racan
tur et scindūtur qm̄ colera adurēs crisz na
turalē permutat. Signa igitur sūt mani
festa detecta. et postq̄ cām cognoscimus
scimus quid agendū ē. **CVRATIO**
Quia igitur ista dispositio i iuuenibus la
tinis feda ē. et quia ulterius nocere potest
iō iniungatur dieta tenuis et infrigidatiua
et postea euacuetur et q̄a talia sepiissime di
cta sunt et etiā dicentur iō non oportet in
quolibet loco digestiū hu. nec euacuatū
ponere. ad localia igit remedia ueniamus
Imprimis ungantur capilli et caput et pā
nus linus intinctus per totā noctē appli
cetur capillis. olea aut sunt ista. s. oleū lisa
minū oleū ro. uiola. nenufa. de salicibus d
cotanis de cucur. aqua psiliū aqua ordeī aq̄
cucurbi. madefiant igitur capilli per totā
noctē et de mane cū aqua calida abluātur
Si autem habuerit caput debile aut de fa
culi incurrit reu na et emicranē cum cau
tela fiant ista. **CLARIFICATIO**
Ista materia nō indiget alia clarificatione
quia in sentēciādo clarificata ē nisi ppter
cōtrarietates dissoluēdas qm̄ cā antecedēs
huius passionis calida ē cōiuncta uero frī
gida.

De canicie capillorum

Canicies ē infectio alba capillorum
ad quādā uergens fuscedinē. Intel
ligendū q̄ duplex ē canicies quedā
ē naturalis sicut in senectute. et quedā ina
turalis sicut in iuuetute. de innaturali agi
tur hic. **CAVSA.** Causa aut immedi
ata ē flegma aquosū p̄trefactū. causa aut
remota ē omne illud qd debilitat caput et

facit exalare calorem naturalē. nimia igitur
coopertura capitis accelerat caniciē. et
nimis frequenter lauare caput et passionēs
stomaci nausētiue et consimilia q̄ in sto
maco aut in capite aggregant flegma.

SIGNA. Canicies ē manifesta sed di
stinctio inter naturalē et innaturalē hec ē
qm̄ pili primo sunt canī in capite et in ra
dice nigri tūc ē canicies naturalis cū mors
incipiat ab extremis. qm̄ aut canicies ē ina
turalis tūc pili sūt nigri in capite et canī i
radice. De canicie sunt quedā signa rme
moratiua et quedā demonstratiua et qdā
pronostica. Rememoratiua sunt quoniā
aut ipse habet caput debile naturaliter aut
frigidū aut fuit homo mali regiminis aut
fuit generatus in tpe senectutis. Demon
stratiua sunt quia caput corrupto flegma
te plenū habet. Pronostica sunt qm̄ mors
uirtutis capitis uexillum p̄p̄riū applicauit
CVRATIO. Imprimis utat exercicio
ante cibū d. eta sit subellis et diure. et utet
oia q̄ flegma cōsueuerūt multiplicare. vta
tur fricationibus fortibus et sifibus. dein
de digeratur materia cū oximel. diure. et
purgetur cū yera. aut cū medicinis ia qui
bus ē elleborus theodorico emperiston ye
ralogo. et sifia. Vel utatur isto medicamē
ne. R. aloes aga. turbit añ. 3. ii. cologn. 3.
ii. mastiq̄ b. dellū 3. iiii. anī. cinamo. folioz
abīn. fol. mēte añ. 3. i. cōficiātur cū oxī
mel. qlli. et fiāt pillule et dētur post. vii.
dies sue cōfectionis. 3. iiii. uel. iiii. iux cōue
nientia particulariū. et ē medicamē mira
bilē bonū. siue materia fuerit i p̄xis siue
i remotz et ē medicamē ubi nō pōt cadere
piculū nisi q̄titas eēt magna aut paties de
bilis aut error nimius accideret. aut forte
aspectus orbis cōtrarius qd non p̄inet ad
p̄positū dedarat. S. pponimus enī i oibus
medicinis. q̄ materia sit bene digesta. et
meatus aperti et q̄ non sit cōstipatus et q̄
non sit debilis. et q̄ habeat omnia uictū
necessaria cum omnibus suis appendiculis

et q̄ medicina sit bene confecta et repres-
sa et q̄ simplicia sint optima et bene pro-
porcionata et fermētata et forte si doctor
talis esset q̄ esset sub planeta beniuolo con-
fecta. Sed istud dimitto q̄ directe nō cō-
petit medico. tunc dico q̄ ista medicina
nō ē periculosa et potissime q̄ non intrat
ibi elleborus. Considera igitur istā medici-
nā q̄ cum q̄titate sue exhibitionis exper-
tus fueris in materia flegmatica gaudebis
et bene tibi erit. Corpore igitur mundifi-
cato accedamus ad tincturas et potissime
in mulieribus ut placeant uiris et q̄ ipsas
non reputent uetulas nec antiquas. Mate-
rialia aut̄ q̄ capillos tingunt sunt hec galla
contrita et in oleo frixa nux cīpessi cor-
tex nucum exterior q̄ nō induratur stipes
fabarū limatura ferri agrimonīa cortex a-
uellanarū combustarū lacerta uiridis absci-
so capite et cauda cortex malorū granato-
rū dulciū alumen ustū dragan. ustūz terra
ut calx uiua cum sapone sarracenicō oleūz
nucū et similiū. Modus aut̄ est iste q̄ ac-
cipiantur aliqua ex istis cum aqua pluuiālī
et liniantur capilli aut q̄ fiat cū oleo nucū
et ita poterit fieri pasta aut̄ aqua aut aliq̄d
aliud et inungantur capilli et erunt ualde
nigri. Attñ sumo opere cauendum ē de
capite cum ista sint ut plurimum frigida
stiptica et melius esset habere modicūz de
uerecundia fatua q̄ dolorē perpetuū in ca-
pite inducere aut forte postea ab intus ma-
iorē caniciem generare. Et notandum q̄
alcanna est talis uirtutis q̄ si distempere-
cum oleo nucum denigrabit. si cum uīno
rubeo rubescit. si cū urina pueri facit capil-
los rubeos et si cūz albo uīno flauos faciet
capillos. Fiat lixiuū de cinere truncorum
caulium et apponatur alumen et abluatur
caput multis uicibus. hec enim ablutio rōe
aluminis preparat capillos ad recipiendūz
omnē colorē tūc in isto lixiuū distempe-
retur camphora et erunt albi. Si aut̄ suffur-
migentur cū sulfure idē facit qm̄ suffumi-

gatio facta cū sulfure dealbat capillos. Et
hoc patet in flore papauetj rubeo et in ro-
sa rubea si cū sulfure suffumigentur. Si uis
facere rubeos in predicto lixiuū apponā-
tur folia buxi et rasura eius celidoia palea
ordei et auene lupinī nitri et farina ciceris
Si uis flauos facere in predicto lixiuū ap-
nantur flores sticados et genestre. Si uis
auferre capillos fiat primo stufa et postea
emplastrētur loca cū pilotro facto de cal-
ce uiua et auripigmento et buliant tantūz
in aqua donec pluma apposita deplumetur
et si nimis esset spissum addatur urina et
postea abluatur locus cum aqua calida et si
sit diues addatur muscus. Si uis ut pilī nō
crescant tunc pilis euulsis inungatur locus
cum oleo de iusquiamo aut de mandrago-
ra aut de opio aut sanguie pediculi aut ra-
ne uiridis aut uespertilionis. Si autem uis
subtiliare et mollificare fiat hoc cūz aqua
decoctionis orobi et lupinorum. et felle
thauri spume maris nitri coloquintide et
aloes. Si uis crispare capillos. R. calcis ui-
ue litargiri embli. galle añ. ʒ. ii. fiat puluis
et temperetur cum succo mirri et inungan-
tur capilli et ligentur. Si uis facere saponē
et q̄ caput frequenter abluatur cūz sapone
bonum ut sciamus facere saponem. Imp̄-
mis faciamus capitellūz q̄ ex duabus par-
tibus cineris stipitum fabarū et terciā cal-
cis uiue et infundatur ibi aqua ad modūz
lixiuii et coletur et quod distillat est capi-
tellum. Sapo autē sarracenicus fit ex dua-
bus partibus huius capitelli et terciā olei o-
liuarum. Sapo autem gallicus fit ex dua-
bus partibus huius capitelli et terciā sepi a-
rietum. Non est igitur mirum si sapo ab-
stergit et mundificat et propter hoc fiunt
suppositoria de sapone gallico. **CLARI-
FICATIO.** Intelligendum q̄ canici-
es non attestatur supra digestionem quo-
niā talis albedo est albedo mortificata.
et propterea non omnis albedo uenit a ca-
lido digerēte sicut apparet i niue et i glacie

et in urina alba lactea Karops et in spu/
to albo et subtili aut albo uiscoso in pleure
si et patet in uiris et mulieribus i toto cor
pore qm qto. albiores tanto frigidiores cu
albedo sit filia frigiditatis. Canicies igitur
nulla digestionē significat sed corruptio
nē et mortificationē. vnde canities p̄cit
ex calore naturali quasi in cerebro mortifi
cato. cum calor deberet attrahere unctuo
sum sanguinis p̄pter sui impotentiam tra
hit aquosum flegmatis et ita generat albe
dinem mortificatā in capillis que canicies
appellatur. Et hoc ē qd testatur auicē. iiii.
d historiis animalū. et licet flegma sit hu
midū et capillus ille canq sit generatus ex
flegmate non tñ propter hoc ex humido
uapore sed ex parte siccioris illius aquosita
tis cum omnis capillus generetur per uiaz
cuiusdam adustionis. Hec tamen non est
tanta adustio q̄ possit capillus denigra
ri quoniam generatur ex flegmate aquo
so putrefacto non putrefactione que est
ebulitio sed putrefactione que est corrup
tio et destructio. Capilli igitur qui gene
rantur ex flegmate naturali trahūt ad fla
uedinē et qui ex innaturali ad caniciez
et qui ex melancolia ad glaucedinē et qui
ex sanguine ad rubedinē. et qui ex colera
ad citrinitatem. et qui ex temperamento
ad rufedinē. et qui per adustionez uergūt
ad nigredinē. et ideo quia capilli genera
tur per uiaz adustionis ut plurimum om̄s
uergunt ad nigredinē. Vapor tñ ex quo
generantur ungues nō pōt per grossitiē ita
aduri q̄ sint nigri. licet igitur ungues ge
nerentur per uiam cuiusdam adustionis nī
hilominus semper naturaliter sunt albi et
sicut est de humoribus ita ē de complexi
onibus et etatibus et regionibus quoniam
ista proportionantur in coloribus capillo
ruz. licet igitur sanles alba et ypostasis sig
nificent digestionē nō tñ propter hoc can
cies. nullū igitur bonū naturale significat
licet moraliter significet iuxta illud canī

cies ueneranda patrum zc. **S**ecundo no
tandū q̄ licet tertia digestio p̄cedat deal
bando et capillus sit ex tertia digestionē
tñ naturaliter nō ē albus sed magis niger
qm catur p̄ uia cuiusdam adustiois. Tercio
intelligendū qm p̄prie p̄prie inest homi
ni canescere in senectute. solus eni homo
habet capillos. et iō si canicies inueniat in
aliis animalibus nō ē in capillis sed i pilis
aut nō ē p̄prie canicies sed qdā dealbatio
pilorū. licet igitur canicies sit a p̄prietate
hoc tñ nō solū ē ex p̄prietate sed q̄ talez
p̄prietatez semp concomitant cōplexio fra
et hu. cū debilitate uirtutū. et q̄ talia sem
per sunt i senectute iō confurgit p̄prietas
q̄ ē semp canescere in senectute. q̄ cāe ca
niciei semp sūt in senectute licet fm plus
et minus

Capitulū. v. de fufuribus capillorū

Infura sunt qdā squame in cutis
superficie sine ulcere capillos euellēs
et fedā in capite dispositionē addu
cens. **C**AUSA aut fufurū sunt uapores
corrupti ab hu. resolutis conuertentia cutē
in squamas et fufures et ē tanta corrupti
bilitas q̄ etiā pilos educit ubicunq̄ fuerit.
Hoc aut fit ex flegmate falso aut sanguine
corrupto aut colera adusta aut melancolia
SIGNA huius passionis per predicta
sūt satis manifesta. **P**RONOSTICA
TIO. Caueat patiens sibi q̄ nisi bene fe
cerit in leprā ē uenturus. **C**VRATIO
Si corpus non est plectoricūz sufficiūt gar
garismata stufe et uetose fricationes et un
guēta. et si corpus ē plenū fiat fleboehoia
et farmacia iux cōueniētiā hu. et si est sim
plex euacuatio. et si ē hu. cōpositio medica
mīa sint cōposita. Digerat igit unūq̄sq̄
iux naturā suā et post euacuet et post itu
fec. et datur opiata et ita de aliis. et q̄ de
istis humoribz frequēter dictū ē nō opor
tet repetere. tūc igit ad localia remedia ue
niamz. materialia aut medicamīa sūt ista

farina cicerum et lupinorū orobi et fenu-
greci fucus blete folia sisaminī mirtus mal-
ua furfur ossa miroba. aqua mole fabrorū
et fex huius. uel eius stasifagria nitrū et
omnia fella. Ex istis igitur pōt fieri aqua
aut oleū aut unguentū aut emplm et pnt
confici cū aqua aut aceto aut uīno aut cuz
fecce olei antiqui aut cū oleo nucū aut cera.
arbitrio igitur medici introductionē for-
me derelinquo et numerū et dosi unius/
cuiusq. **CLARIFICATIO.** Intel-
ligendū q duplex ē solutio continuitatis
quedā magna et manifesta ubi apparēt q/
dā fissure et rimule et tales apparent in al-
lopicia sine squamis. Est alia modica solu-
tio continuitat in qua caro non ē separa-
ta nec tota cutis etiā a superficie ad super-
ficiē sed sunt quedā resolutiones quarū q/
dā sunt ad modū squamarū pisciū aut si-
cut furfur sicut nos uidemus in decrepitis
in capite cū scalpunt se aut in toto corpore
cū sunt in sole aut iuxta ignē et scalpūt ex-
eunt qdam resolutiones farinose et si insuf-
flentur uolant hinc inde talis inquā solu-
tio continui modica bene ē hec q nō tran-
sit cutem ē tñ cā euulsionis capillorū. Se-
cundo notandū q resolutiones squamose
pnt predicere leprā futurā et leprā curati-
ciā seu curatā. qm enī apparent in principio
tunc sunt signa lepre occulta nō manifesta
nec detecta nō enī sunt differentie cōsti-
tutue sed signa sunt cuiusdā dispositionis
et preparationis. qm lepra catur ex hu. cor-
ruptis adustis et iste squame etiā cāntur ex
hu. corruptis adustis quare si malū regimē
ulterius continuet poterit eē cā lepre et ita
pdicunt leprā. pnt etiā pdicere curationez
p aliū modū. s. cū sunt in toto corpe post
corpis mundificationē et post longū usuz
serpentū qm uenenū expellit uenenū ergo
si materia lepre uenenoſa expellat signū ē
curationis eius. **Tertio notādū** q furfu-
ra seu squame ē primo et p se egritudo cu-
tis qm quasi eam excoriat reddēdo ipsam

squamosā et per consequēs ē passio capillo-
rū cum cadant ppter squamationē cutis.
Quarto notandū q licet capilli non habe-
ant uirtutē innatā nec influentē nec iflux-
am sed solū generationē. operationem tñ
habent finalez que est utilitas necessitas et
decor. Nunc aut ita est q si loquamur d
furfurica per relationem ad capillorum e-
missionē sic potest esse morbus et accidens
morbus quoniam si per furfures intellis-
gamus qualitatem malam cutis euellentis
capillos sicut est morbus cum sit qualitas
membrī et ita compositionis morbus est
si autem per furfura intelligamus illam e-
missionem iam factam. sic est accidens
sicut est spasmus et cecitas. in capillis igit
euulsis actio est lesa quia habebant operati-
onem finalez sicut est necessitas utilitas et
decor. **Quinto notandum** q licet acetū
sit inimicum neruorum tamen bene rep-
sum et cum aliis appositum in his passio-
nibus et in aliis potest competere

De pustulis capitis.

Pustule sunt quedam parua apo-
stemata et in capite nascētia sicut
si essent quedam ampulle parue.
aut capita uerberum ac si aliquis fuisset pun-
ctus ab urticis. aut si pediculus famelicus
alienus momordisset eū. **CAVSA.** hu-
mores autem mali habundantes in corpo-
re sunt causa huius passionis. Signa autez
humorum frequenter dicta sunt pronos-
ticare non oportet. **CVRATIO.** Cu-
ra generalis fiat sicut frequenter dictuz ē
sm exigentiā hu. Particularis aut ē h. s. q
sumatur ista pticularia. Nux dīssī et fo-
lia eius litargiruz cerusa acatia gallia mus-
nitrū cortex maligna. oleū ro. acetū cera a-
qua uinū fiat igit cōpositio diuersa sm di-
uersitatē pticulariū. In ista aut cōpositione
tria debem9 aduertere. pñm. s. q i cāis ca-
ungēta fīra ex his facta applicem9 z i frī

gēdis contrariū. secundum quod debes cō
siderare ē q̄ in pustulis antiquis ponamus
acetum et in recentibus aquā. tertiū q̄ fri
gida stiptica narcotica in parua quantitate
apponamus ut porī non claudantur et ma
teria ab intus nō repercutiatur. uigilate igi
tur. Vel fiat istud. R̄. sumitates ficus re. ē
tes palmītes et folia et conterantur sicut si
essent pulres et illinīatur caput et non solū
curat istas pustulas sed etiam uerrucas. qui
etiam gaudent in multitudine compositio
nū cū isto unguento posset addi assungia
porcina antiqua fex acetī fuligo litargiruz
et fiat unguentū et cū isto solo unguento
posset uiuere in mundo. **CLARIFI
CATIO.** Quatuor sunt que indigent
clarificatione. s. q̄uo cerusa pōt competere
in pustulis capitis postq̄ frigida ledūt ner
uos et ossa et etiam fetorē hanelitus est in
ducens. scdm ē de sulfure postq̄ ē caliduz
in quarto attractiū et adustiū. tertium
ē de aceto postq̄ inīmicatur neruis et egrī
tudo est cronica. quatū ē q̄uo o. e. u. ro. et
albugo ouorū cōpetunt i uulneribus postq̄
sunt frigida putrefactiua. Dico q̄ compe
tunt primo. q̄z deficiatiua mundificatiua
cōsumptiua et q̄z corpus mūdificatū est et
q̄z sunt repressa et in parua q̄tate q̄z unū
reprimīt maliciā alterius. de cerusa dico q̄
reprimīt maliciā sulfuris et ecōuerso et frā
gīt maliciā eius si puluerizetur et ponatur
in patella uitrea sup ignē et agitetur. deīn
de abluatur et tūc nullū facit nocumentuz
et iuuamenta sūt magna. De sulfure dico
q̄ ponatur in parua q̄tate et q̄z ponat ab
et̄ et in corpe mundificato et iūgitur cuz
aliis et iō nō nocet. De aceto dico q̄z pona
tur in parua q̄tate et ut penetret et pene
trare faciat uirtutē aliorū medicamīnum
De aliis dico q̄z pōt competere aut q̄z ulce
ra sunt de materia ca. aut q̄z medicamīna
nimis ca. p̄cesserūt. aut q̄z timemus aper
turam uene et cū hoc oleū ro. et albumen
oui conglutinat quare in tali casu bene pos

sunt exhiberi. et si addet cerusa parata nō
minus ualet.

Rubrica de fauo capitis

Fauus est lues a cute capitis exiēs si
ne tumore. flegma enī falsū corrup
tū aggregatū subtus cutē et nō egre
ditur nec facit tumorē de quo sit curandū
sed mollificat cutē et si comprimatur ex
it uirulentia multa cū pruritu et quadā de
lectatione sicut mel ex fauo cū sit flegma
putrefactum in canernis subtus cutē. Sig
na igitur non oportet ponere nec etiam p
nostica onem. **CVRATIO.** Mūdi
ficetur primo corpus et precedant uniuersa
salia omnia sicut decet tunc in particulari
operandum est sic. Radatur caput et ablu
atur et abstergetur. Materialia autē sunt
ista. s. litargirum cerusa aloes agaricum ari
stologia chamolea nītrum arsenicum calx
cōrtices auellandarum nucum castanearum
ustarum cornu cerui usti mirra cathimīa.
thbus mastix stercus columbinū semen ru
te sinapii fella oleū laurīnū acetū oleū nu
cū. Eligantur igitur aliqua ex istis fm exi
gentiā hu. et etatis et alioruz particulariuz
et pōt fieri puluis et desup aspgatur ul ole
um uel unguetū et sīlia. In pueris tñ la
ctantibus sufficit litargirū cerusa fuligo a
cetū et oleū nucū. In aliquibus enī exerce
tiis lactatiū nō dñt apponi nimis stiptica
ut galla et acatīa. nec nimis ca. ut calx sul
fur et arse. s. q̄z deficiāt sine uiolentia mag
na sicut sūt ea q̄ dicta sūt. **CLARIFI
CA.** Intelligendū ē q̄z ffa falsū facit pu
stulas hūidas sanīosas uirulētas cuz aq̄sitate
multa et magno pruritu et dolore. cū enī
ffa falsū cāetur ex ptibus ca. adustis mixtū
cū insipidis iō licet ffa falsū sit ca. et sicuz
nō tñ totū qm multū hz d hūiditate sicut
aq̄ maris et iō rōe hūiditatis aquose ē uiru
lētia multa et rōe partiuz adustay ē dolor
calor et pruritus s. i h° differt a sāguie q̄z
in sanguine est rubor et minor punctura

et differt a melancolia et colera quia ibi ē modica aquositas et uirulentia rōe siccī dominantis. non igitur est ibi tanta siccitas quin humiditas multa sit concomitans et uadit ita negotium suum qm̄ humiditas et frigiditas non temperant caliditatez et siccitatem partium adustarum. nec eouersō utrunq; enim est corruptum. **S**ecundo debemus notare q̄ theodoritō empiristō et medicīne ellice bene possunt competere licet egritudo in se q̄tum est ex parte forme non sit fortis. et forti egritudini fortis correspondeat medicīa nihilominus potest competere quia datur in parua q̄tate et quia materia est grossa uiscosa corrupta parata facere magnum morbum et nō esset eradicabilis a quocunq; medicamine nisi esset ibi elleborus aut colloquitida et tū hoc est quia est in parte multum remota. **M**edicīne igitur elleborice competunt in hoc casu cum temperamento si etas p̄miserit. **T**ertio notandū q̄ mīra et rose z similia stiptica bene possunt competere in istis passionibus capiti nec oportet timere de conclusionē materie quia corpus mundificatum est et scarificatio facta est et iō abstergunt desiccant et mūdificāt. Nullus igitur deinceps propter talia terreatur nisi stiptica nimis excederent et etas esset infātie. **Q**uarto notandū q̄ acetū pōt cōpetere in flegmate falso quoniam pars adusta destruitur propter frigiditatem et pars humida p̄pter siccitatem et quia cuz aliis admiscetur.

De tineā

Tinea ē scabies capitis cum squamis et crustis et pilorū euulsione et colore cinericio et odore fetido et aspectu abominabili. **CAVSA** huius hu. sūt humores corrupti q̄ aliqui sunt ab utero. alii qm̄ post p̄pter maluz regimē infantis aut uutriq; aut uiri aut mulieris tineosi existēt ita q̄ aliqui ē cū sanie et fauo uirulentia a

liqn̄ sine imo ut plurimū ē magis sicca q̄ humida p̄pter uehementē hu. corruptōē et adustionē. **SIGNA.** Signa huius passionis dicta sunt in descriptione qm̄ uidemus i capite scabiē spissā crustosā cū squamis multis et pilorū euulsione uel bifurcatione et colore cinericio sicut terra fornacis et odore fetidissimo tunc tineā iudicabit. **PRONOSTICATIO.** Tinea aut est recens aut antiqua si recens cum difficultate sanatur. si antiqua aut nunq̄ aut cū difficultate magna et in longissimo t̄p̄e qm̄ mala cōplexio uenit ad equationē q̄ quasi nō recipit curationem et iō si curetur raro ibi nascunt pilī et illa pars semper erit debiliōr et dato q̄ curetur semper erit obp̄briū sempiternū qz rascali uocantur. **CVRATIO.** In etate lactanti et infantie cū debilibus intendere debemus rectificare igitur regimen nutritionis et postea unguatur cū isto ungueto. **R.** litargiri cerule cathinie argenti fuliginis gallarum antiq̄rum perforatarum añ. ʒ. i. conficiantur cū aceto et fece olei antiqui et cere q̄ sufficit et fiat unguentum. Vel cum isto. **R.** suci fumiterre suci scabiose suci lapacii acuti suci enule campane. añ. lib. ʒ. i. litargiri. ʒ. ii. misceatur cū assungia porci. antiq̄ et misceatur si necesse fuerit ibi oleū nucū et cera q̄ apponatur. Ista enī sunt sine piculo in omni t̄p̄e. Si aut sit in maiori etate digeratur materia et euacuet̄ fm̄ exigentiaz hu. peccatis siue hu. sit calidus siue frigidus deinde stuphetur deinde opiata dentur. deinde radat caput et ungatur cū unguentis frigidis et siccis si cā ē calida sicut sūt teste auellanaū ustarū et siliū cū additiōe ceruse lote et siliū. Si cā fuerit f̄ra inungatur cū arogon et marciado acutis cum calce et sulfure. In causa igitur atiqua fiat tale unguentum. **R.** ellebori albi et ni. sulfuris uiui attramenti auripigmenti litargiri calcis uiue uitrioli aluminis gallaruz fuliginis cineris auellane añ. ʒ. ʒ. ʒ. ʒ. argenti uiui extincti

niride eris añ. 7. ii. fiat puluis tunc. **R.** su-
ci borra. fuci scabiose fumiterre lapaci ac-
ti añ. 7. iii. buliant simul lento igne cuz fe-
ce olei antiqui et cum aceto et puluis p̄di-
ctus in fine decoctionis apponatur et ad-
datur picis liquide. 7. 5. cere q̄ sufficit et fi-
at unguentū. Istud unguentum proculdu-
bio tante uirtutis ē q̄ in corpore mūdifica-
to omnem remouet infectionem per sciē-
tiam humanā curabilem siue fuerit tinea
siue scabies siue malum mortuū siue mor-
phea zc. quare in honore et reuerentiā ha-
beatur. Sed in tineosis cum pice nauali po-
test fieri capellus et q̄ capiti imponatur et
frequenter omnia innouentur. et frequēter
caput abluatur aut cum urina propria aut
cum lixiuio facto cum cineribus clauella-
tis. **CLARIFICATIO.** Intelligē-
dum circa istam materiā q̄ aliqui in cu-
ratione tinee faciunt flebothomiam de ue-
nis que sunt post aures et aliqui imponūt
medicamina in auribus. et aliqui querunt
gallas uirides et aliqui dant cathimiam p̄-
os et aliqui dant terrā sigillatā. Breuiter
siue disputatōe ad ista dico de primo q̄
flebothomia non debet fieri de uenis capi-
tis quando sunt post aures quia ibi sūt ve-
ne iuueniles et sterilizantes. sed de uenis q̄
sunt in pupis aurium ē tollerabile post sep-
tem annos donec sint in etate in qua pos-
sit fieri flebothomia de brachio. Vltimō
tamen istam minutionem plus con-
sueuerunt facere q̄ nos. De secundo dico
quod occurrit mihi de presenti q̄ non ap-
probo q̄ propter tineas aliquid in auribus
instilletur cum multi alii modi curationis
inueniantur et iniecta possint auribus no-
cere. De tertio dico sine preiudicio q̄ gal-
le antique in t̄m q̄ perfōrentur sunt meli-
ores quia recentes et uirides nimis coartāt
et constringunt et potissime in pueris. De
quarto dico q̄tum est de presenti q̄ i hoc
casu materialia ab ictus amīstrentur nō
uidetur rationabile cum talia sint quali ue-

nenosa et leprosa quantū ē de genere mi-
neralium et hoc manifestum illi qui ali-
quid in archimicis considerauerit. Ad ul-
timum dico q̄ rationabile ē dum tamen
ponatur i parua q̄titate et cum aliis misce-
antur. **Secundo notandum q̄ in tinea ē**
magnus fetor et cā huius est quia ut pluri-
mum causatur ex humoribus calidis cor-
ruptis et potissime ex sanguine corrupto
et pro tanto aliqui uocant hanc passionē
carbunculum quia sicut carbunculus causa-
tur ex sanguine corrupto ita et hec passio
alii autem uocant semotim quia multas p-
tes capitis semotas et remotas uarias et di-
uersas tenet. Aliqui appellant tineam qua-
si totum tenens et hoc fit maxime in ma-
iori etate. Et ē intelligendum etiam q̄ ti-
neosi quando scalpunt se in principio sen-
tiunt magnam delectationem quia sepa-
ratur disconueniens a cōuenienti et postea
sentiunt magnum dolorem et quia trahū-
tur humores corrupti et pangitui et prop-
ter solutionem cōtinuitatis. **Tertio no-**
tandum q̄ aliqui dubitāt facere flebotho-
miam in tinea confirmata hoc ē in mani-
festa et detecta. licet etas et alia particula-
ria conueniunt. et mouentur ex hoc quia
in uariola confirmata non competit flebo-
thomia dico q̄ insufficienter mouentur q̄-
niā in uariola non competit flebothomia
sicut dictum ē in primo libro cuz corrup-
tio sit magna ualde et esset timēdū q̄ ma-
teria corrupta traheretur ad interiora. sed
in tinea nō est sic qm̄ licet sit corrupta nō
tamen in tantum nec etiā uenenosa sicut
in uariolis confirmatis. flebothomiā igit̄
in tinea confirmata cum conueniētia par-
ticularium non oportet formidare.

Capitulum. ix. de pediculis

Pediculi lentes et pessolate sunt que-
dam animalia parua per uiam putre-
factionis iuxta cutem generata in

capite et in toto corpore et in assellis et pe-
ctine sed ista uocantur uulgariter pessolate
ex parte aut materie magis humide gene-
rantur pedicali et ex parte magis sicca len-
tes et ex parte media generantur pessolate
que adherent pectini et assellis generantur
aut ex quatuor humoribus. Quando igitur
hu. sunt in toto corpore quos non om-
nino natura pot regere nec omnino dimit-
tere tunc propellit ad cutem per uiam cu-
fusda desudationis et quia materia e gros-
sa circa cutem cu calor agit quodaz modo
deliccat illam materiam et generatur que-
dam pellicula includitur igitur in pelle ille
uapor cum aliquali calore .et cum agit in
materiam ebulliendo quia trahit ad calidu
humidum ideo suscipit spirituz uite et ge-
nerantur inde animalia in capite assellis et
in toto corpore et pectine . Causa autem
antecedens potest esse malicia regiminis si-
cut est crapula et multa comestio ficuum
et castanearum et aliorum fructuum et ma-
licia culture capitis et totius corporis et tar-
da mutatio uestimentorum et similia.
SIGNA. Quando autem ista animalia
et potissime pediculi generantur ex sangui-
ne trahunt ad rubedinem .et quando ex
colera trahunt ad citrinitatem et quando
ex flegmate ad albedinem .et quando ex
melancolia ad nigredinem . **PRONO-**
STICATIO. Quando multiplicantur
pediculi potissime propter causas intrinse-
cas significant morpheam nel lepram qd ca-
lor naturalis e diminutus non pot regere
materiam ut oportet et cu hoc calor extrane-
us incipit ebullire . Si aut uenerit ppter cas
extrinsecas significat paupertate et uite ig-
nauiam . Pauperes eni et religiosi qd mul-
tiplicant cibaria flegmatica et melancolica
habundant in pediculis similiter homines
ferales qui de cultu sui corporis modicuz
curat **CVRATIO.** Curatur aut pedicu-
li per mutationem uite et regiminis . vta-
tur igitur cibis laudabilibus et purge cor-

pus fm exigentia hu. utatur exercitio tem-
perato et utatur balneis aque false et mu-
tet uestes et ornet corpus suum et similia
deinde si corpus est calide complexionis un-
gatur isto unguento . Extinguatur argen-
tum uiuum et cu litargiro et aceto et olo
misceantur et inungatur caput et totu cor-
pus . aut ungatur corrigia et circumcingat
caro et interficientur omnes pediculi . Si
autem esset frigide complexionis fiat mix-
tura de auripigmento et stasifagra et olo
amigdalorum amararu et aceto et inunga-
tur corpus aut corrigia et carni applicetur .
et hoc est congruum religiosi . Staphisa-
gria autem uocatur herba pediculis quia a
tota specie interficit pediculos etiam i au-
ibus et ideo teritur et puluerizatur et supra
carnes crudas aspergitur et datur auibus et
occidit pediculos . Si autem uolueris bene
aues a corruptionibus mundificare tuc pul-
uerizetur aloes et aspergatur supra carnes
et dentur uolatilibus uiuentibus de rapina
et sume liberat a malo qd habent in goha
CLARIFICATIO. Mirabile vi-
detur qd pediculi significant lepram cuz pe-
diculi generetur p uia mundificationis et
cu hoc qd materia talis e qd suscipit spirituz
uite . In lepra aut e corruptio et mortifi-
catio . Dico sicut dictu e qd multitudo pe-
diculoru signa sut preuia ad lepra p tanto
qd sicut lepra generatur ex quolibet humo-
re corrupto cu paupertate caloris naturalis et
ebullitione extranei caloris ita ex hu. cor-
ruptis ubi incipit fieri ebullitio generatur
pediculi licet non sit corruptio tanta quia
igitur incompletu pcedit copletu io pedi-
culi ubi e corruptio incopleta pcedut aliqu
lepra ubi e corruptio copleta no tn e neces-
sariu quia signu e remotu et pot multj mo-
dis impediri ut dictu e in curatione . non
igitur ueniut pediculi per uia mudificatio-
nis coplete qd spūs uite susceptus ex putre-
dine traxit originē quare .zē . **Secundo**
intelligendu qd pediculi generatur primo

a calore naturali materiam expellentis ad exteriora que circa cutem expulsa propter sui dispositionem putrescit et corrumpitur et ita concipit calorem extraneum et ita materia suscipit spiritum vite sicut in aliis generatis per viam putrefactionis. **T**ertio intelligendum quod que profunt sanguini profunt colere verum est in alterando sed non in euacuando et ita est de flegmate et melancolia. Quarto intelligendum breuiter et est uerbum notabile quod aliquae egritudines alii quando manifestantur in aliis membris quam in illis unde contraxerunt originem sicut patet in egritudinibus stomachi et matricis

Tractatus de dolore capitis cuius sunt plura capita.

Dolor capitis est accidens male complexionis secundum. **CAUSA.** Cause doloris sunt tres. scilicet mala complexio diuersa. solutio continui aut utrumque. Diuisiones aut particulares causarum doloris capitis sunt. xii. Dolorum capitis quidam sunt a causa intrinseca et quidam ab extrinseca. et quidam sunt cum materia et quidam sine materia. et quidam est dolor qui est morbus per se et quidam per accidens. et quidam est dolor qui uenit a causa priuata cerebri et quidam a causa remota. et quidam est dolor abintus et quidam ab extra. et quidam est qui continet totum. et quidam qui continet partem. et quidam est fortis et quidam debilis. et quidam qui uenit subito tempore sanitatis et quidam non. et quidam est ad quem secuntur alii morbi et quidam non. et quidam est recens et quidam antiquus. et quidam cum reumate et quidam sine. **M**odo prosequamur de primo dolorum quidam est a causa intrinseca et quidam ab extrinseca. Cause enim extrinsece sunt multe ualde sed ut reducatur ad numerum possunt esse. xiiii. Prima est casus et percussio obuiatio et huiusmodi. Secunda est caliditas solis aut ignis aut aeris ut diebus canicularium aut unguentum calidum et alia

huiusmodi. Tertia causa extrinseca potest esse frigiditas nimis aut aeris aut aquarum aut unguentorum etc. Quarta est nimia siccitas aeris aut unguentorum et similia. Quinta est nimia humiditas aquarum pluiarum aut lacuum aut unguentorum et alia huiusmodi. Sexta causa extrinseca potest esse exufflatio uentorum et potissime meridionalium et septentrionalium post meridionales. Septima est uapores extrinseci eleuati ex rebus fetidis sicut sunt cadauera et asa fetida aut ex aromatibus sicut est lilium aut muscus. aut cum aliquis respicit puteos antiquos aut cauernas profundas mineralium et similia. Octaua causa est nimis motus siue animis. sicut impetus ire aut furoris et similia siue corporalis sicut est cursus labor coitus superfluous et alia huiusmodi. Nona causa est nimis sonus et profundus et inordinatus et in tempore non suo. et uigilie superflue. Decima causa est balnea superflua et inordinata sulfurea et similia. Undecima inanimatio nimia aut repletio nimia et crapule et ebrietas et acceptio ciborum fumosorum sicut sunt alea cepe et uinum forte fructus et similia. Duodecima potest esse sonus terribilis sicut est tonitruum aut magnarum rotarum. Tredecima causa potest esse nimia capitis coopertura debilitat si continetur. Ista enim extrinseca et alia eis proportionata consueuerunt dolore capitis generare. Si autem fuerit a causa intrinseca hoc est aut quod sanguis dominatur aut colera aut flegma aut melancolia. aut uentositas aut simplicia aut composita. aut uermes qui possunt interiorius in capite generari. sicut dicitur Auique. auctoritate indorum licet sit de raro contingebus. Secunda diuisio principalis est in Dolorum quidam sunt cum materia. et quidam sine. Sine materia sicut quando est ex mala complexionis fra solum aut humida aut sicca simplicibus aut compositis. Si cum materia sicut quando ibi peccat sanguis aut colera aut flegma aut melancolia aut uentositas aut aquositas simplicibus aut compositis. **T**ertia diuisio principalis. Dolorum capitis quidam est morbus per se. quidam

per accidens. per se appellatur morbus qñ aliquis notabilis morbus nō precessit licet fm ueritatē p̄cesserit mala cōplexio diuersa aut solutio continui et ista denominatō uulgaris ē et non realis. Sed morbus p accidens appellatur qñ dolor capitis sequitur se. et alios morbos. Quarta diuīsiō principalis. Quidā dolor ē qui prouenit a causa priuata cerebri et quidā a cā remota e Causa priuata appellatur qñ cā immediata et ātecedens ē in cerebro nō aliunde eueniens Cā remota ē qñ uapores et furni ascēdūt a stomacho uel ab epate. uel a splene. uel a matrice et ita de aliis. Quinta diuīsiō principalis ē qñ quidā ē dolor ab intus quidā ab extra. Dolor ab intus appellatur qñ est motus sub craneo sicut ē in panniculis aut aliis partibus ppter oppilationē factā ī uenis et arteriis qñ sanguis et colera oppilat rē multitudinis. flegma uero et melācolia rōe grossitie. uiscositas aut flegmati attribuitur solū. Ab extra aut ē qñ ē in partibus cooperientibus craneū et locis uicinis exterioribus. Sexta diuīsiō principalis est ista. Dolorū quidā ē qui continet totū. et quidā partē. qñ dolor cōprehēdit totū appellatur cephalica aut ouū. Et qñ ē in parte aut ē ī medietate aut nō. si ī medietate appellatur emicranica. si in aliqua parte appellatur clauus et tūc uulgares dicūt q fastrinati sunt qm uidetur eis q cū clauibus aut acubus pungātur. Septima diuīsiō fuit talis. quidā ē dolor fortis quidā debilis. Debilis ē sicut in litargia. fortis ē aliquando in tñ q si ueniat in pueris frāgit craneum sicut dicit Auiq. si in uiris ducit ad spasmū. Octaua diuīsiō fuit talis quidā ē dolor q uenit subito et repente in tpe sanitatis nullo morbo precedente. et hoc est ppter multitudinē materie aut uentositatis et similiū. Si aut ueniat paulatine hoc ē ppter paruitatē discrasie. Nona diuīsiō quidā ē dolor qui significat crīsim et qdā nō si enī ī die cretico uenit dolor in capite

cū rubore faciei et apparitionibus lāpaduz crīsim p fluxū sanguinis significat et si ueniat cū titillatione labii oris et dolore precordiorū crīsim p nomūtū significat. Decima diuīsiō quidā ē dolor ad quē sequūtur alii morbi et quidā nō. Ista tñ diuīsiō posset contineri sub forti et debili qñ aliqui dolor ē ita fortis q ad eū sequūtur se. alie natio uigilie spasmus āpa et ita de aliis. alīquādo aut nullū istorū sequitur et hoc est q ē debilis et corpus nō ē paratū. Undecima diuīsiō dolorū quidā ē recens et quidā ē antiquus. Et appellatur recēs qñ modicū pterit tps. antiquus aut quādo multa p̄cesserūt tpa q aliquādo ē ita fortis et maliciosus q dolor galleatus appellat. et ē ita fortis et abituatus q patiens nō pōt tollere magnā claritatē nec altā uocē. Iste autē dolor fortis antiquus galleatus uenit ppter quasdā dispositiones intrinsecas et ppter qdā extrinsecas. Intrinsece sunt due fortis et intensus sensus cerebri et euz hoc debilitas naturalis. Cāe aut extrinsece sūt due frequēs et multa comestio rerū fumo sarū sicut sunt alea cepe uinū forte et similia. Alia cā ē nimia coopertura capitis. alīqui enī assuescūt in pueritia portare pelles in caputio postea addūt almutiam. postea duo capucia et ita deinceps et ita rarificāt caput et mortificant sicut illi etiā q nimis frequenter abluere uolūt. et ita quādo iste cāe concurrūt et eis cōpares tūc accidit dolor fortis antiquus galleatus ī sempiternuz incurabilis cāis manentibus. Duodecima diuīsiō carū doloris capitis fuit ista qdam ē cū reumate et qdā sine reumate. cū reumate quādo aliqs humor runiose et distillatorie cadit uersus partes subiectas. sicut aures aut oculi aut nares aut palatū aut perctus aut stomachū zc. sine reumate quādo nullū istorū adest. SIGNA. Cāe aut extrinsece possunt discerni per iudicia patientis et assistentiū et per uisū et tactū et per iuantia et ledentia. Consideremus igitur

si color faciei uergat ad rubedinē et inflā/
tionē aut ad citrinitatē aut liuorem et
tangatur locus ad considerandū si esset ca/
lidus uel frigidus et applicetur ca. et si inuāt
cā fuit frigida et si noceat tunc fuit calida
et sic de aliis. Diligens igitur considerator
p hunc modū ueniet in cognitionē causa
rū extrinsecarū. Si aut fuerint cāe intrin/
sece statim debemus considerare si est cuz
materia aut sine et discernitur sic. qm quā
docunqz adest materia ē grauitas in mem
bro et si inclinetur caput uelut si oraret et
subito eleuet si tūc sentiat se pturbatū gra
uē et ponderosum et magis dolorosum p
culdubio discrasia ē cum materia. Tertiuz
signum. qm superfluitates plures uadunt
subito aut ad nares aut ad oculos aut pala
tum. Signa autem priuationis materie p
contraria significantur. Signa igitur calidi
tatis cognoscuntur ex calore et inflāmatiōe
Signa aut frigiditatis sunt paruitas coloris
et inflāmatiōis et ex malicia cogitātōis
et est uerbū notabile. Siccitas discernitur
quia res euacuatue et inanimentes preces
serunt. Signa aut humiditatis sunt stupor
Signa aut sanguinis sunt calor et rubor z
apparitio uenarum inuisibilū in albo ocu/
lorū. Signa aut colere sunt pūctura mor
dicatio et sitis. Signa flegmatis sūt parui
tas sitis et inflāmatiōis et color uergit ad
albedinē. somnus grauis multitudo super
fluitatis. Signa aut melancolie sunt parui
tas calorū liuor somnia terribilia grauitas
et pondus et alia consimilia sicut ē etas tē
pus cōsuetudo cōplexio ita q in uerificatō
nibus signoz debemus pmo currere p oia
naturalia et postea per res nō naturales et
post per res preter naturā. Et deinde debe
mus ad signa specialia deuenire. et sic dili
gens medici inspectio non errabit. Signa
aut uentositatis sunt tinnitus motus d lo/
co ad locū et strepitus. Signa aut uermiuz
sunt corrosio et dolor acutus pungitiuus z
quia minus dolet cū quiescit. Signa autē

niēniū sensus et debilitatis sunt quia pro q
cunqz facili cā leditur et frequenter. Signa
aut reumatis cognoscuntur per ea q distil
lant p nares palatū aut oculos aut p tussim
et similia. Signa aut q a cā priuata cerebri
quia dolor ē continuus et sine interpolatō
ne. Quādo aut uenit ab aliis membris et
cū interpolatione et si a stomaco cognosci
tur per grauitatez stomaci et nausēā et uo
mitum et fastidium et per maliciā dige
stionis. Et si ē ex colera magis molestā
ante cibū. Et si ex flegmate et melancolia
magis post. Attamen intelligendum q
omnis dolor capitis ueniens a stomaco ex
quacunqz cā fuerit minor est immediate
post cibū p tanto quia cibus impedit ascē
sum uaporū sed negociū uadit ita qm si
humor flegmaticus uel melancolia ē in cā
post satis breue tempus magis molestabit
et si ex inanitione longo tpe durabit inua
mentū. et si ex colera mediocriter. et ideo
multosquidē deceptos qui de dolore capiti
conquerebantur et habebant habitudinem
repletā et signa plenitudinis apparebant et
dicebant q postq comederant alleuiaban
tur et ex hoc credebant ex inanitione esse
et erat alleuiatio mendosa quoniam postea
maior insurgebat. Et si ex epate discernit
per grauitatem in dextro ypocondrio et i
parte capitis dextra quia pars illa sibi pro
porcionabatur. Et si a splene per grauedi
nem sinistri ypocondrii et grauedinē sin
istrā capitis. Et si ex uentre per dolorez in
parte anteriori capitis. Et si ex matrice p
dolorē i circūferētia occipici et ita ubi do
lor ibi egritudo. alie diuisiones iudicio pa
tientis discernantur et si aliqua omisimus
per ista que dicta sunt haberi pnt. **PRO
NOSTICATIO.** Vrīna uelut subiu/
galiū dolorē capitis presentē aut futurum
significat. Vrīna in se acutis que sine crisi
subito efficitur alba et tenuis dolorē capiti
et alienationem et raptum materie ad su
periora significat. Vrīna cū circulo grosso

opaco dolorem capitis significat. Vrina granulosa reuma et dolor capitis significat. Omnis dolor et potissime capitis auferens somnū et cibum pessimus ē et mortalis. Omnis dolor acutissimus in fe. cum aliis signis malis signū ē perniciosū valde. Dolor capitis in fe. frequenter crassum significat sicut dictum fuit supra. Omnis dolor fortis et acutus et potissime capitis omnem operationē medicinale impediret donec fuerit remediatus aut aliquantulum mitigatus quia dolores prosternunt uirtutes et ideo propter maliciā synthematum morbus aliquo modo obliuioni est tradendus. Dolor antiquus galleatus inter cunctos est pessimus et difficilioris curationis. Dolor capitis repentinus acutissimus cum uoce pessimus. quia apostema significat. Omnis dolor cum reumate malus quia reuma omnem rectam operationem impedit. Omnis dolor capitis ad quem sequitur spasmus apud fe. et oculorum educio aut nimia submersio pessimus ē et mortalis. Priuatio doloris in fe. acutis pessimus ē quia stuporē significat. **CVRATIO** Dolor capitis de mala complexionē causa si fuerit sine materia curatur cum alterantibus frigidis et similiter si fuerit cum materia post corporis mundificationem cum eisdem potest reduci. Materialia autem sunt. scilicet oleum de oliuis immaturis sine sale et quod sit illius anni et in illo oleo potest aliquod istorum bullire cum contritum fuerit. scilicet summitates salicis et uitis albe aut portulace aut cucurbitae aut lactuce aut rose aut nenuphar. aut agresta aut mala granata acetosa et similia. Et si fortius infrigidare uoluerimus addamus opium iusquiamum mandragora. papauer et similia. Cauendum tamen quod ista narcotica non exhibeantur nisi in magna necessitate et quasi in desperatione. Intelligendum etiam quod quando uolumus quod olea fortiter infrigident tunc tepesciat oleum et ponatur in fundo putei prope aquam et ista infrigidatio equipollet infrigidationi nimis et quia actu

calidum in puteo ponitur tunc aque frigiditas melius subintrabit. etiam quia in loco profundo iuxta aquam cum isto oleo inungatur caput quoniam repercutit fumos et alterat fortissime. et non intelligo quod istud oleum sit de narcoticis sed de predictis. Intelligendum etiam quod quando uolumus quod frigiditas olei penetret ad interiora addatur sibi tantum de aceto. quantum de oleo et tepesciat et inungatur caput. et istud infrigidat in profundo. Aduertendum tamen quod quedam sunt capita senum et mulierum et enuchorum et puerorum et humidorum et aliorum et illorum omnium qui habent debile caput et illorum qui de facili incurunt litargiam et passionem capitis et oculorum et similia. Isti enim omnes a nimis infrigidantibus custodiantur. licet caput actualiter nimis esset calefactum. paulatim igitur et cum parum infrigidantibus reducantur. Si autem corpus esset plethoricum et plenitudo esset de sanguine et particula conueniunt. tunc fiat flebothomia de cephalica et si non saltem fiant venose scarificationes et similia. et fiant in principio de parte opposita. Si autem materia colerica dominetur et reuma non affuerit digeratur materia cum oxizaccara et sirupo de fumoterre et si non fuerit melancolica scilicet fuerit colerica digeratur cum sirupo rose. et uiola. et nenuphar. et purgetur cum cassia. manna et tamarin. aut cum modico dyagridii cocto in mastice et cottonio aut cum electuario de succo rose. et ita de aliis electuariis que in antidotario ponuntur que colerica mundificant sicut ē dyaprunis et multa alia consimilia. et fiat talis decoctio que frequenter dicta est et dicitur et potest dari in quocumque casu uolueris leuiter colerica purgare ex partibus proximis et ideo frequenter remitemus ad istud colagogum ne totiens oporteat repetere. Rx. floribus borraginis. uiola. an. 3. i. fiat decoctio in sero caprino et in decoctione temperentur per diem et no

Item cortices mirobalanorum citrinorum bene gumosorum .7. i. fricentur lento igne et colentur et colature addatur cassie. munde. 7. i. mastice diagridii añ. 3. 5. misceantur et dentur in aurora. In ista decoctione quantum est de se nullum est periculum et ideo iuvenes medici cum indigent purgatione colere secure possunt eam dare nisi nimia corporis debilitas aut ventris laxitas aut intestinorum constipatio aut materis indigestio aut oppilatio aut apostema. aut inpregnatio aut alia huiusmodi impediret. In fine autem possumus facere fomentationes et embrocationes cum aqua decoctionis ordet et uolarum siccarum et nenufar. et camomillarum et sumitatum papaueris potissimum si dormire non possit. Et dicit Damascenus quod in dolore capitis si adest febris et caput est debile tunc lac apponere non debemus quia claudendo poros euaporationem impedit et tamen cōis usus est in contrarium et nullus aliorum hic dicit zē. Si autem dolor capitis fuerit ex mala complexionem frigida sine materia inungatur caput et potissime uersus commissuram anteriorem quia per illam partem melior fit penetratio siue olea fuerint calida siue frigida. cum oleis dico calidis sicut oleum de castoreo de costo ruta et de lilio et ita de aliis calidis. Et si fortioribus calidis indigemus. fiat cum oleo de euforbio. Dicit enim Damascenus auctoritate Galieni quod Galenus expertus est oleum de balsamo ubi calefactio est necessaria et non inuenitur iuuamentum et est mirabile cum sit ualde calidum et est preciosum et cum multum ab auctoribus commendetur. ueritatem igitur experimēti relinquatur. In doloribus tamen antiquis oleum de lilio obtinet principatum. Si autem fuerit cum materia et fuerit melancholica digeratur cum oximelle squillitico et purgetur cum dyasene et dyaborra. yeraruf. acuatibus cum lapide ar. uel cum lapide lazuli abluti. Vel fiat talis decoctio. R. florum borraginis ui-

olarum folliculo. sene polipodii epithimi anisi passularum enucleatarum liquiritie munde añ. 7. 5. fiat decoctio in sero caprino et in decoctione temperentur cortices mirobalanorum indorum belliricorum emblicorum bene gumosorum añ. 7. i. per diem et noctem. deinde fricentur lento igne et colentur et colatura detur in aurora. Si autem fuerit flegmatica digeratur cum oximelle diuretico et purgetur cum yerapigra. Vel sic. R. aloë agarici turbit añ. 3. ii. pulpe colloquintide. 3. i. foliorum absinthii foliorum mente mastice anisi zinziberis cinamomi bdellii añ. 3. ii. conficiantur cum oximelle squillitico et fiant pillule et dentur a. 3. iii. usque ad. iiii. iuxta convenientiam particularem. vel detur ista decoctio. R. florum borraginis uolarum polipodii anisi turbit passularum enucleatarum liquiritie munde añ. 7. 5. fiat decoctio in sero caprino et in decoctione temperentur cortices mirobalanorum K. buli bene gumosorum. 7. ii. per diem et noctem. deinde fricentur et colentur et colatura detur in aurora. deinde possumus uenire ad alia calida predicta. et possunt fieri fomentationes de aqua decoctionis camomillarum melliloti anthos utriusque sticados baccharum lauri et foliorum eius maiorane basilico et similibus. Et hic est intelligendum quoniam licet dolor capitis ueniat propter causas extrinsecas nihilominus potest esse cum peccato materiali quando corpus est pectoricum et ad hoc dispositum ut si a sole supercalefiat caput colerici repleti. aut si in frigidetur caput flegmatici repleti et ita alteratur humor et efficitur preter naturam propter causas extrinsecas. Imprimere igitur possunt cause extrinsecas in tantum quod corpus indigebit modificatione et post corporis modificationem detur opiate. et si causa est calida utatur rubea troscata et si frigida aurea alexandrina. Si autem dolor capitis fiat cum reumate et reuma est de causa calida. odoretur frigida stiptica aromatica quoniam odores ma-

gis valent q̄ suffumigationes sicut sunt ro-
se et sandali camphora et similia. Et si cā
est frigida odoret storacem calamitay am-
bram lauda. nucem cipressi et similia et si
ant capitis fricationes et extremitatum et
laxetur et facelletur caput cum milio et sa-
le torrefacti. et si causa esset frigida et issz
reuma et dolor capitis cessare non posset.
tunc fiant ista. s. unguentuz seu emplastrū
aut inunctio cum istis. R. stercoris colū-
bini nemoralis pīretri mure stasifagrie ca-
storei gummi rute agrestis euforbii pulue-
rizentur et misceantur cum uino et illinia-
tur caput. Si autem dolor capitis uenerit
in febre propter pororum clausiōem pp-
ter frigida applicata tunc trahat acetum et
aquam rosatam per nares. Si autēz uene-
rit dolor propter opilationem cerebri tūc
mundificetur caput cū gargarismis et ma-
sticatoriis et iniectionibus factis per nares
deinde fiant euaporationes. Et ē intelligē-
dum q̄ si dolor capitis fuerit ex causa cali-
da et uergit corpus ad inanitionem iniun-
gatur somnus et ocium et dieta humecta-
tiua et enutrients sicut sunt oua sorbilia et
brodium carniū et iuscella et similia. Et
si causa fuerit frigida et uergat ad repletio-
nem tunc iniungantur uigilie et fricationes
et paruitas cibi et potus et similia. Si autē
dolor capitis uenerit propter uentum aut
uapores et odoramina extrinseca siue bona
siue mala tūc quicūq̄ uapōr fuerit siue uē-
ti siue cuiuscūq̄ alterius rei calidi. sicut ē
uentus meridionalis. aut odor ase fetide.
aut musci aut lilii aut croci et similiū. ab
omnibus istis et aliis oportet abstinere et
a uaporosis sicut sunt alea cepe porri uinuz
forte et nouū et nuces et dactili. deinde si
indiget mundificatione corporis q̄ fiat. de-
inde odoret rosas nenufar uiolas siccas. et
oleū de salicibus sandalū camphorā et inū-
gat caput cū oleo ro. et mirtino et distillet
in naribus et auribus. Si uentus fuerit re-
clusus oleū de camomilia et utatur zuccarō

ro. cum coriandro preparato cum aceto. si
autem omnia ista frigida fuerint. odoret
muscum ambra lignum aloē et inungatur
caput cum oleo de laudano et de nuce ci-
pressi et utatur ciminata alexādrina et dia-
nifuz. Et si uentus esset intus retentus suf-
fumigetur cum aniso ciminio spica nar. fo-
liis lauri bulitis in uino albo et hoc per au-
res et nares uel oleum ex istis inficiatur

De dolore capitis ex ebrietate

Ebrietas causatur ex uapore uini po-
tati. Nūc autem ebrietatis duplex
est remedium. s. preseruatio et cura-
tio. Preseruatio qm̄ cum aliquis comedit
in conuiuio et habet caput debile et cōsue-
uit de facili inebriari et non potest potare
uinum limphatum ex malicia consuetudi-
nis saltim comedat caules et truncuz eius
quoniam a proprietate preseruatur et curatur.
et accipiat pira aut cotana et similia scripti-
ca aut portet secū istum puluerē. R. cori-
andri sicci preparati semac berberis semī-
num citoniorum seu caulium spodiū cāpho-
re añ. ʒ. i. fiat puluis et utatur isto puluere
cum aqua et aceto. aut cum aqua et uino
granatorum aut cum aqua et succo limonū
aut citrangelorum aut succo acetose aut su-
co uue acerbe et similibus. Istud enī ualet
ante ebrietatē et post. Cum autem aliquis
incurreret ebrietatem tunc statim fiat uō-
mitus cū aqua calida et oleo et intromis-
sione digitorum. aut q̄ accipiat aqua ra-
fani et atriplicis et buliant in oximelle et
sorbeat et euomat. Si autē non possit vō-
mere q̄ dormiat tutus a calore et frigore
per quietatem noctis integre. q̄ somnus ē
maior pars curationis. Et si nō possit dor-
mire fricentur pedes et manus fortiter cū
sale et aceto et testiculi in uis et mamille
in mulieribus. et si ex istis non curetur fi-
ant cristeria ubi ponatur yerapī. et inunga-
tur caput cum oleo ro. et mirtino. et si ex

his non curetur inungatur exercidium lō
gum temperatū per loca declinā. et si ex
his non curetur detur sibi yerapigra et po
stea stuphe et balnea et postea aurea alexā
drina et cibus sit subtilis et facilis digestio
nis et in temperata q̄titate sicut sunt pulli
et pisces petrosi ordeatum auenatū et ami
dum et utatur fructibus stipticis fiant for
mentatōnes circa caput de camomilla me
lilotio uiolis siccis .et ordeo et utatur pul
uere predicto. et ista totiens reiteretur do
nec perfecte curetur. Et si dolor antiqua
tur multum ualet oleum de lilio

De dolore capitis ex coitu et multis aliis

Si autem dolor capitis fuerit ex su
perfluo coitu tunc inungatur caput
cum oleo rosato et mirtino et uta
tur brodiis et iuscellis et uitellis ouorum et
si per infortunium non potest abstinere nō
coeat saltem cum est famelicus et si nimis
debilitatus fuerit ex coitu frangantur oua
et ponantur uitella in aliquo uase et ano
discooperto superfeedat quoniam uirtus ex
inde confortatur quia natura carens nutri
mento propter coitus exiccationem illa tra
hit et quia facili sunt conuersionis cito co
uertuntur quamuis sit nutritio non uera
quia attrahuntur indigesta. Si autem do
lor fuerit ex capitis debilitate et corpus fu
erit immundū et potissime stomachus mū
difectus et utatur cibus facilis digestionis
et post cibum utatur olinis conditis et ma
ne et sero utatur isto electuario scilicet plū
ris cum musco dyanthos cum musco.
Quando autem aliquis habet caput mul
tum sensibile utatur frumento candarusio
ordeo lactucis portulacē carnibus bouinis

De dolore capitis in febris

Si autem dolor capitis fuerit per fe
brem inungatur caput rasum cum

oleo rosato mirtino coriandro et camomil
la. et si indigemus narcotizantibus amini
strentur cum magna cautela. Si autem do
lor fuerit creticus nihil fiat i capite ut nō
impediatur ordo nature sed inuetur natu
ra per partem illam ad quam nititur ex
pellere materiam ut si expellat per secessū
fiant suppositoria uel cristoria. et si per vi
as urinales q̄ inuetur cum diureticis. et si
per uomitum cum uomitiis. Et si per su
dorem inuetur cum his que aperiant po
ros. et si per fluxum sanguinis nariū q̄
inuetur natura cum setis porcinis intromis
sis in naribus. et si natura intendat facere
crisim per apostema retro aures ponantur
ibi calida que attrahant sicut est apūz mē
ta et butirum. aut fiant uentose aut appo
nantur sanguisuge. et ita de inguinibus et
de assellis. et per hunc modum dolor cre
ticus remediabitur. Si autem dolor capi
tis fuerit propter uermes. purgetur caput
frequenter cum yerapigra et fiant caputpur
gia et iniciantur per nares amara. sicut est
oleum de absinthio de amigdalīs amaris
et aloē.

De dolore capitis ex percussione

Iud quod nos timemus in dolor
re capitis ex percussione et casu et
obuiatione est apostema quare uti
le est impedire generationem cum euacua
tiuis et distractiuis similibus quoniam postq̄
apparet febris et perturbatio mentis iaz in
cipit apostema. Imprimis igitur inunga
tur locus dolorosus cum oleo rosato et mir
tino. deinde fiat flebothomia. et si parti
cularia non conueniant in flebothomia fi
at cristere et si non conueniant particula
ria detur medicina laxatiua. et si apparent
signa apostematis emplastretur locus cum
pirdia et balauitia mirtilis et rosis. et si est
ibi uulnus alteretur mala complexio aliter

non generaretur caro. et si fluxus nimis fuerit sanguinis restringatur et dentur ce rebella multarum gallinarum et quia in ta libus obuiationibus diuersa fiunt uulnera et contusiones et fracture et lesiones di uerse ualde ideo illam latam longitudinē restauratoribus derelinquo tamen post frī gida stiptica apposita dissolutiua ponatur sicut sunt camomilla ordeum mellilotum anthos et sticados. et uitet omnia calida fumosa sicut est uinum et similia et potis sime si cum febre fuerit. Auq. tamen dī cit q si fiat sirupus ex sticados et melle et aqua q multum ualet.

De dolore capitis propter fumos ascendē tes.

Euero dolor fuerit propter fumos ascendentes ab aliqua particula ad caput. Imprimis curetur membrū mandans euacuando alterando mūdificā do confortando etiam dictum membrū cui mandatur. Si igitur mala materia calī da uel frigida fuerit in stomaco. ita q ex illo ascendat fumus ad caput mūdificetur stomachus et ita de epate et splene reni bus et matrice et arteriis et tibiis et pedi bus. partibus autem illis mūdificatis si i ant ligamenta fortia in extremitatibus et cauteria in loco unde ascendit fumus si est possibile et arteria constringatur cum frī gidis stipticis deinde confortetur stoma cus si fumi sunt calidi cum citoniis rosis z coriandro et intus et extra. et si causa est frigida addatur cum istis nux cypressi et cortex thuris. deinde confortetur cerebrū si causa est calida cum oleo rosato et mīr tino. et si est frigida addatur nux cypressi.

De ouo et curatione eius.

Intelligendum q dolor fortis acutus aliquando accidit in toto capi

te et appellatur cephalaea seu orum aut do lor galleatus quoniam ē cum malleatione et discissione et similibus et in tantu q nō potest tollere uocem altam et claritatem et ideo diligit silentium et ocium et tene bras. Imprimis ergo si causa est calida fiat flebothomia. deinde detur cassia fistula multis uicibus Inungatur caput cum oleo rosato et mirtino. et si fuerit dolor et pul satio in tantum q auferat somnum tunc ungatur frons et tēpora cum opio et ace to sandalo et galla et odoret camphorata sandalum et rosas. et utatur triasandalo z zuccaro rosato et utatur brodio cauliz et fabarum et lentium. et uitet omnia uapo rosa. Si autem causa fuerit frigida inun gatur caput cum oleo rosato et nuce cypres si et purgetur frequenter cum aloē et mas tice et confectis cum succo absinthii et mē te et utatur cristeriis et caputpurgiis et frī cationibus et ligationibus extremitatum et euaporetur caput cum decoctione squi nanti mente et camomilla. et si frigiditas fuerit uehemens inungatur cum euforbio et mirra et castoreo et odoret muscum et ambram lignum aloē et gariofalos et nuc em cypressi et storacē calamitum et lau danum et utatur isto electuario. R. dyā bre cum musco añ. ʒ. iiii. potionis musca te pliris cum musco dyanthos cum musco añ. ʒ. iiii. misceantur.

De emicranca

Emicranca ē dolor fm medietate capitis siue exterius siue interius et ē ut plurimū peryodalis et curat sicut dolor precedens dictus galleatus. sic q si causa est calida fiat flebothomia et purge tur cū aloē in plus et dyagridio et mastice Conficiantur cum succo endiuie et inde

fiant cristeria et caputpurgia et apponatur olea stiptica frigida. Et si necessitas cogeret inungatur frons et tempora cum opio et croco et sarcocolla cortice mandragore et susquiamo et supra arteriam ponatur tabula de plumbo. Et si causa fuerit frigida fiat ut dictum est et inungatur cum oleo laurino et oleo de ruta. et si fortioribus indigemus addatur euforbium piceum et uesticetur locus cum cantaridis et gummi ruta agrestis et fomentetur cum decoctione radicis cucumeris asinini et absinthii et oleo et aqua et seruentur canones iam dicti et ita curabitur. **CLARIFICATIO.** Intelligendum quod continuus doloris significat materiam in capite et interpolatio significat materiam venire aliunde. Istud enim est uerum ut plurimum quoniam postquam materia est in capite agens enim tunc approximetur passo. et ideo continua est actio. quando enim materia est in parte remota. tunc fumositas non potest continue ascendere donec fuerit aggregatus et ita continet ut plurimum ueritatem et non necessitatem. quoniam materia existens in cerebro non propter hoc continue mouetur sicut in epilepsia de causa priuata ubi paroxysmus non est continuus et in uertigine. et potest esse impedimentum ex parte materie et quando est modica interpolat et quando est multa continue mouetur. sicut patet in continuis et interpolatis. Potest etiam esse impedimentum ex parte motus materie quoniam aliquando mouetur naturaliter aliquando non. quoniam sanguis mouetur de mane et in uere et colera in tertius et in estate et melancolia in nonis et in autumno. et flegma in uesperis et in hyeme. Impeditur etiam continuus motus ex parte debilitatis uirtutis. quia uirtus fortis continue mouet materiam. debilis autem non. et ita continuus doloris potest esse signum materie in capite existentis non tamen necessario. Verum possibile enim est quod materia quiescat in cerebro et non propter hoc continue affligit. **Secundo** notandum quod caputpurgia

universalibus precedentibus ualent in doloris capitis si materia ibidem contineatur et ratio antecedens et ratio coniuncte. sed si materia contineatur alibi uidelicet ratio coniuncte. **Tertio** intelligendum quod Auique dicit et Girardus supra uaticum quod dolor est morbus et est causa morbi et est accidens. Sed mouentur aliqui ad credendum quod dolor sit morbus per se et licet supra uaticum et alibi multa dixerim de ista materia tamen breuiter aliqua dicam. Notandum igitur secundum intentionem Aly. vi. theologicis libri regum quod substantia rerum naturalium quantum est de presenti consistit in tribus. scilicet in temperamento humorum et coequalitate membrorum et in perfectione actionis et bene operationis membrorum et sicut sunt ista tria. secundum numerum ita sunt alia tria propter naturam. scilicet morbus causa morbi et accidens morbi ita quod causa morbi consistit in distemperantia humorum et morbus in distemperantia coequalitatis membrorum. et accidens in qualitate actionis. Nunc autem secundum doctrinam Auique. vi. de naturalibus. Illa uis anime que per se et immediate ordinata est ad aliquam actionem nunquam per se ordinatur ad aliam. unde uirtus uisiva nunquam fit auditiva. Nunc autem per se et proprie temperamentum humorum non est temperamentum membrorum nec actionis nec e converso. Aliud igitur est quod debetur actioni et aliud compositio ni et aliud cause. Nunc autem dolor attribuitur per se et proprie actioni ut nullo ergo modo proprie et per se compositioni nec cause. Sed quia morbus est qualitas membri seu compositionis. ideo dolor nullo modo poterit esse proprie et per se morbus. sed cum dolor sit in actione et omne quod est in actione est accidens ideo proprie loquendo semper erit accidens et si causa uel morbus hoc erit per accidens. quod autem dolor sit in actione hoc patet quoniam dolor est secundus laxius actionis. cum enim leditur actio et uirtus tactus apprehendit hoc talis apparitio et talis sensus appellatur dolor. quod ideo dicebat

Galie. in de morbo. Dolor est mutatio cum corruptela. et Auiq. dolor est sensus rei contrarie. Cum ergo dolor sequatur q̄ litatem ledentē actionē sicut ē mala complexio diuersa aut solutio continuitatis. iō cum secutum sit accidens. ideo dico q̄ dolor proprie et per se ē accidens. Et q̄ disputauimus istam materiā supra uaticū iō derelinquo. ¶ Quarto notādū q̄ aliq̄ sūt sensibilia. i. sensum efficientia sicut idolor coloris parietis multiplicatum usq̄ ad oculum. vel sic. quedā enim sunt sensibilia p̄mo et immediate p̄ se sicut qualitates prime secundarie. et quedā sunt sicut effectus illarum qualitatum. Et si tunc dubitaret aliquis quomodo dolor ē sensibilis dico q̄ nō est sensibilis sicut efficiens sensū. sed sicut informans sensū. vel sic dicendo q̄ dolor nō ē sensibilis sicut cā prima sed sicut effectus cāe prime. et iō dolor nō ē sensibilis cōe q̄ nō ē q̄titas nec numerus nec figura nec motus nec quies nec ē sensibile propriū q̄ nec color nec odor nec sapor nec sonus nec aliqua de qualitibus tangibilibus nec primariis nec secundariis. Est igit effectus derelictus tam ex primis q̄ ex secundis qualitibus tangibilibus. Reliquitur igit q̄ dolor ē sensibilis sicut sensū informans aut sicut effectus qualitatum. Et ideo posset aliquis dubitare quomodo apphenderetur solutio continuitatē a sensu tactus postq̄ solutio continui n̄ ē de obiectis sensus tactus nec de primis nec de secundariis qualitibus. nec sequitur in aliquo proprietates eius. Dico s̄m q̄ dicit Auiq. vi. de naturalibus li. ii. ca. iii. virtus enī tactiua nō solū apphendit qd̄ corrumpit de cōplexione sed qd̄ corrumpit de cōpositio ne sed q̄ solutio continuitatē et flagellum et filia corrūpūt corpus. iō t̄pus tactiua illud apphendit et ita ē dolor. Omis enim dispositio cōtraria corpori humano q̄ diu ē passio et motus tā diu sentitur. s; postq̄ cessat passio et alteratio et motus et quies

est ibi et motus introducitur naturale instrumentū simile trāsmutanti iō nō ē dolor q̄ nō ē ibi motus nec fieri nec passio et ideo ethicus non dolet. Possum igit dicere q̄ quassatio et contritio et similia sunt de obiectis sensus tactus inq̄tū leditur cōpositio quā lesionē apphēdit sensus tactus. ¶ Quinto aduertendū q̄ in quolibet sensu possūt esse dolores et delicie qm̄ duplex ē dolor animalis et naturalis seu materialis tūc aut dolor animalis posset esse in quolibet sensu et delicia similiter. sed s̄m obiectum ē p̄portionale uel improporcionale. Cū enim anima apphēdit obiectū p̄portionale delectatur. sicut ē color uiridis in oculo. et cum obiectū ē improporcionale tristatur cū color ē albus sicut nix uisui se representat. et ita de sono terribili aut suaui p̄ cōparationē ad aurē. et ita de obiectis aliorū sensuū p̄portionatis aut nō p̄portionatis. qm̄ aīa delectat̄ in obiecto p̄portionato et tristatur i cōtrario. et ita dolor animalis erit in quolibet sensu. Si aut nos loquamur de dolore materiali seu corporali sic proprie loquendo non dolet nisi sensus tactus cum dolor materialis non sequatur armonia aliorum sensuum et p̄portionē. tamen quia sensus tactus concomitatur omnes sensus iō et omnes possunt dolere sensu materiali iō q̄ uisus uel auditus dolent posset ibi esse tactus sensus sicut in tonitruo q̄ aer cōmoueret aerē quietuz in fra aurem ita q̄ sensus tactus comprehenderet illam agitationem nimiam et ita esset ibi dolor tactiuis et etiam dolor animalis propter improporcionem obiecti ita q̄ anima tristatur per armoniam soni corruptam que auditui debetur. ¶ Sexto posset aliquis dubitare utrum in dolore capitis cum reumate competat flebothomia. Dicendum breuiter q̄ reuma. aut est de materia calida aut frigida. si frigida non competit q̄tuz est ex hoc. si de materia calida tunc aut fluit ad exteriora aut ad interiora

si ad exteriora nō competit flebothornia
q̄ tunc traheretur materia ad interiora .et
hoc esset ualde malū. Si fluat ad interiora
tunc aliquando ratōne concomitantū ut
si esset pleuresis tunc bene posset compete
re etiā in principio . ppter timorē magni
apatis . et ita in dolore capitis cū reumate
materia currēte ad interiora . et q̄ corpus
sit plectoriciū et corpus calidū bene posset
cōpetere flebothornia . et licet reddatur hu
cusibilis maius tñ nocimentū euitat . attā
mē utile esset semp q̄ antecederet aliquā
materie ingrossatio et euaporatio . et cere
bri confortatio cū ro . et sandal cāphora et
camomil . et ita oīa dubia erunt soluta.

Septimo posset aliq̄s q̄rere si flebotho
mia cōpetat in dolore capitis ex eadē pte
uel opposita . vñ dicendum ē q̄ confirma
tio parū confert ad hoc sed plenitudo m̄
ta aut pauca qñ plenitudo ē multa tūc fiat
ex parte opposita . si pauca ex eadem . Ple
nītudo igitur et nō plenitudo ē una d̄ dif
ferētis . Situs etiā et locus facit ad hoc . q̄
nām omnibus egritudinibus que sunt a
dyaffate superius corpore multum pleno
debet fieri ex parte opposita . si autem mo
dica fuerit plenitudo ex eadem . In omni
bus aut egritudinibus que sunt a dyaffate
inferius ubi competit flebothornia siue d̄
brachio siue de saphenis plenitudine mul
ta existente siue pauca semper fit ex eadē
parte ppter longitudinem uiarū . et nunq̄
ex opposita . Et elicitur ista sentētia ex dī
ctis Galī . in primo p̄nostico . supra illā pte
Solet quoq̄ huic egritudini acute accidere
et ex dictis Galī . xiii . ter . ca . vi . et . xi . ter .
ca . vii . Et ex dictis . G . in regimēto . capī
tulo . vii . super illa parte . quando dolor ad
spatulas . **O**ctauo posset aliquis dubitare
Si balneū et aromaticū incisīuū ut uinum
et huiusmodi dissolutiua et aperitiua flux
um p̄uocantia cōpetūt in monopagia siue
dolore capitis fortissimo galleato et mal
leato cū calida cōmoueāt materiā et fluxū

augmentent . Dico q̄ possunt competere
in declinatione morbi corpore mūdifica
to ppter materiā cōiunctā parūa que re
manserat et post corporis mūdificationē
aliter uero non . et ideo si materia ē calida
odorentur frigida stiptica cū paucis disso
lutinis . sicut sunt rose uiole sicce sandal cā
phora et camomil . Et ab intus sumantur
ista electuaria . s . zucarū ro . triafanda . dia
draga . frigidū . Deinde purgetur materia
et fiant cristeria et fricationes extrema
tū et ligationes dolorose in extremitatibz
et in fine fiat fomentatio in capite cū ro .
et uolis siccis et ordeo confracto et camo
milla et melliloto et cortice papaueris buli
litis in aqua cū paucō aceto et q̄ ille q̄ cō
sueuit multipliciter cooperire caput q̄ pau
latine dissuescat . Si aut materia fuerit fri
gida digeratur cū odoramētis sicut storace
cala . ambra et similibus . et utatur dyaoli
bano et purgetur corpus . et fiant cristeria
et fricationes et ligationes et similia . **E**t
tunc in fine fiant fomentationes ex camo
millis melliloto et anthos et similibus . et
odoret muscum et lignūz aloē fm tempe
ramentum tamen et tunc competit uinū
et similia . Alia igitur competunt in prin
cipio . et alia in declinatione . **N**ono in
telligendum q̄ Auic . dicit q̄ humidum
non cāt dolorem nec per se nec p accidens
Et ideo aduertendū fm Auic . vi . de na
turalibus particula . ii . ca . de motu aī de
tactu q̄ sensus non apprehendit sensibile
sed qualitatem derelictam in sensu aī sensi
bili nec etiam illaz apprehendit nisi q̄ diu
est ibi passio et motus et fieri . qm̄ sensus
est passio aut uicinatur passioni . et hō quā
do qualitas derelicta nō inducit passionē
ratione similitudinis et paucitate contrari
etatis non sentitur sicut in ethica . Illa igit
tur que debilitat imprimunt non sentiunt
tur . quia sensus tactus non apphēndit nī
si excellentias sensibilium . Et ideo siccum
non inducit dolorem q̄ qualitas est passi

ita et debilis et ideo per se non sentitur sed per accidens potest sentiri quia soluit continuum. humidum autem non sentitur nec per se nec per accidens cum sit debilissima inter passiones et hoc de humiditate complexionali. Substantialis bene sentitur accidentaliter et per accidens quando humidum est cum materia multum replente que materia soluit continuum ratione multitudinis et ita humidum est causa doloris accidentaliter et per accidens gratia materie. Illa igitur que fortiter imprimunt possunt per se esse causa doloris et ita calidum et frigidum sunt per se causa doloris quia sunt qualitates actiue et fortiter imprimunt. Similiter solutio continuitatis per se est causa doloris. cum fortiter imprimat et sensus tactus comprehendat suam corruptionem si fuerit in membro organico sicut in continuo. licet igitur solutio continui non fuerit de primis nec de secundariis qualitatibus nihilominus tamen est de his que corrumpunt armoniam complexionis et compositionis quia sensus tactus apprehendit corruptionem compositionis sicut complexionis ideo sentitur sicut dictum est paulo ante. **D**ecimo intelligendum quod aromatica ledunt sanos et curant infirmos. sanos ledunt quia distrabunt eos a complexionem naturali sicut patet cum sanus odorat liliu aut muscu statim grauatur. Infirmus autem curatur quoniam ad temperamentum reducitur si per contrarium fiat reductio ut calidum frigidis etc. **V**ndecimo notandum quoniam licet fumus ascendat ab inferioribus equaliter ad superiora. non tamen omnes partes cerebri equaliter redduntur. quia quedam sunt fortiores et quedam debiliores et fortia mittunt ad debilia et ideo aliquando leditur pars anterior et non posterior et e converso et aliquando media et alia quoniam non nec una lesa alie leduntur quia temperamentum unius non est temperamentum alterius. et ideo nullus miretur si uertigo cadit propter fumos a capite ascendentes et tamen non generabitur litargia et sic de aliis. **D**uodecimo notandum quod substantia cranei non sentit de

se quia ossuosa sed sentit ratione panniculorum et eorum quod oriuntur ab eo sicut est dura mater et pia mater et ita de aliis. Et substantia cerebri sentit et licet non habeat instrumentum ut reddens habet tamen ut mandans

Capitulum. xii. de scotomia.

Scotomia et uertigo sunt proprie passionis sensus communis. **CAUSA.** Causa immediata uertiginis et scotomie est malicia cancellationis idolorum in crucis signatione nerui optici et ideo male redditur sensui communi et per consequens imaginationi quare per accidens est passio uisus quia corruptio uisus per se tamen et proprie sensus communis et ex consequenti uirtutis imaginationis male iudicantis. Scotomia igitur et uertigo conueniunt et differunt conueniunt. quia utrobique est corruptio uisus et malicia cancellationis idolorum et ideo mala apprehensio in sensu communi et malum iudicium in imaginatione. Sed differunt quia in uertigine omnia uidentur moueri in gyrum. quia materia est magis subtilis cum uicinitate inclusa in humido uiscoso quod non habet exitum. et ideo mouetur in gyrum. Et ita si talis respiciat aquam moueri impetuose aut rotam uelociter mouetur tunc uidetur sibi ratione similitudinis intrinsece quod moueatur eum illis et ideo appodiat se partibus uicinis aut cogit sedere aut cadere. In scotomia non est sic quia materia est magis grossa et stabilis. et uidetur sibi quod uideat muscas et cimices et similia. et ideo dicitur scotomia a scotos quod est uidere et mias quod est musca quasi uisio muscarum. Accidit autem hoc propter humores malos corruptos et uapores tenebrosos existentes in cerebro et potissime in parte anteriori aut ascendente a stomacho et toto corpore. **SIGNA.** Si passio est de materia existente in cerebro tunc est continua grauitas cerebri et sentitur tintinnus in auribus et malicia olefactus et si prouenit a stomacho est cum grauitate stomachi et nausea et abhominatone et similibus

et ē interpolata .et si uapor ē ex sanguine corrupto apparēt corpora rubea .et si ex colera apparent citrina et uidetur eis in somnis q̄ uolent .si flegma apparent corpora alba et uidetur sibi q̄ sit in aq̄s . et si melancolia apparent corpora nigra et uidetur sibi q̄ transeat per loca angusta . et similia .
PRONOSTICA . Isti enī sūt cōsāg uinei et amici epilepticorū et appop̄sicoz q̄re si multiplicent malū regimē in id cadent . diligentissime igitur cauendū .
CVRATIO . Quecūq̄ igit fuerit cā et corpus fuerit plenū fiat flebothomia q̄ timē dū ē de corruptione humorū . deinde purgetur et mūdificetur s̄m exigentiā hu . peccantis et q̄ ut plurimū accidit de materia flegmatica iō purgetur frequenter cū yrapigra . Omis igit uertiginosus uitet imaginationes omniū rerū uelociter mouētū se sicut sunt rote magne et aq̄ mouētes cū impetu . et nubes q̄ uidētur uolare et omia similia et uitet etiā cū erit in cacumini b̄ altissimorū montiū aut turriū aut pontiū aut naniū q̄ nō respiciat inferius nec imāginetur nec intueatur locū profundū . et si ē coactus q̄ transeat subclausis palpebris z cū ymaginatione ad superiora . Et si ē ex causis primitiuis sicut ē casus percussio uetus ualidus et rotatus in girū sicut faciunt pueri tunc fac q̄ sit in silentio et loco obscuro et q̄ dormiat et si ē ppter fumū stomachi et sensū et inanitionē q̄ accipiat buccellā panis intinctā in suco citoniorū aut fructuum stipticorū . et si fuerit ex uicio stomachi materiali q̄ purgetur stomachus secundū exigentiā humoris peccantis et q̄ uomitus iniungatur et si fuerit ex cerebro q̄ purgetur ut dictum est s̄m exigentiā hu . et fiant cristeria cū centaurea et pulpa cologintide et fiant gargarismata et caput purgia . deinde uentose in capite et collo et cauteria et setones et in hora paroxysmi q̄ fiant fricationes extremitatū dolorose purgationes erunt humide dicte in capitulo

de dolore capitis ad quem locum frequentissime remitteremus nisi q̄ si materia uideatur corrupta q̄ addatur in omnibus fustusterre et potissime cum peccat colera i digere siue euacuando .
CLARIFICATIO . Intelligendum s̄m doctrinam Auiq̄ . vi . de naturalibus et sicut declarauimus . iiii . de morbo ad hoc ut contingat recte uidere oportet q̄ ydolum rei uisibilis cancelletur in crucis signatione . nerui optici . aliter contingeret q̄ unū uideretur duo et tunc corpus optime decipitur et male iudicat . Jobi gratia ponatur q̄ q̄dratum uelociter moueatur iudicabitur figura circuli z si gutta aque cadat uelociter iudicabitur linea recta . igit corpus optime decipitur et male iudicat qui erit de corpore corrupto . Vbi erit mala cōplexio in capite et stomacho et aliis ptibus et mala materia et malum regimē certe multis modis poterit iudicari corrumpi cum anima segtur corpus in suis passionibus . Ad bonitatem igitur iudiciū multum facit temperamentū complexionis et humorū . homo igitur corruptus sicut habz corpus corruptum . ita frequentissime iudiciū corruptum . quare eligendus est magister doctus bone complexionis et habitudinis et medicus operans et iudex et socius et omnis homo quo indigemus . q̄niam si corpus temperatum corrumpitur in iudicio quid erit de distemperato . non igitur est aliquid ut uidetur q̄ ita faciat ad bonitatem speculationis diuinarum et humanarū sicut bonitas regiminis et morum .

De litargia

Litargia est apostema in parte posteriori cerebri subtus craneū .
CAUSA . Causa huius passionis est omne illud quod multiplicat chimūz flegmaticum et replet caput multis uaporibus sicut sunt alea cepe porri . et multa similia .

vinum forte et crapula et ebrietas et multa comestio fructuum et piscium et lactis et carniū porcinarum quies et otium et repletio nauseatiua et similia. Cum igitur uapores ascendunt ad cerebrū uersus partem posteriorem tunc causant ap̄a subtus craneū in foraminibus et uis et raro in substantia medullari possibile tñ ē et tunc est deterius et appellatur tunc nomine accidentis q̄ niam litargia dicitur a lithos qd̄ obliuio interpretatur et ideo litargia inq̄tum dicitur obliuionē non est morbus et si fiat in uis hoc apostema tunc ē morbus. Causatur ut plurimū ex flegmate et aliquando causatur ex melancolia. Et est intelligendum q̄ si aut apostemata simplicia causantur ex humore uno. ita et cōposita ex diuersis sicut ex colera et flegmate. aliquando compositio ē inequalis s̄m quā uarietatem uariantur signa ita q̄ aliquādo apparent signa colere uel flegmatis in plus aliquādo equaliter et sic accidentia apparent diuersa. **SIGNA.** Litargia autē semp cōcomitatur febris lenta et dolor modicus obliuio et permixtio rōnis. et si fuerit de flegmate est cū oscitatione multa a principio et multitudine sputi et p̄fundat in somno et stat oculis clausis et ore sed si aperiat obliuiscitur aliquādo claudere et os similiter et obliuiscitur etiam aliquando assellare et mingere et egestio ē humida et urina sicut subingaliū et pulsus et hanelitus sunt parui et stricti et occulti et inequales. tamē si alta uoce clametur et proprio nomine appellentur respondent et loquuntur et si dimittantur statim reuertuntur ad somnū q̄ non ē proprie somnus sed stupor et grauitas. Si autē fuerit materia melancolica ē cū rixa et motu et tenet oculos apertos et h̄z intuitū fixū. Et si ap̄ata fuerint cōposita et dñetur flegma tūc multiplicat somnus grauis et taciturnitas et pigricia motus. si colerado minetur multiplicatur uigilie et motus et alienationes et si equaliter eq̄luter. **PRO**

NOSTICA. Sudor factus in capite mortē significat. si autē sanguisuga fronti applicetur et non adhereat mortem significat. si autē nullū istorū affuerit et accidētia cōtinue incipiunt mitigari et uirtus fortificari signū ē curationis. **CURATIO** Imprimis fiat flebothomia nisi res grandis impediāt. deinde fricationes extremitatum fortes. deinde cristeria acuta et multa cū yerapi. quia mirabiliter iuuant. deinde prouocetur uomitus cū penina. deinde inungatur caput cum oleo ros. et aceto et post fac gargarismata et caputpurgia. et post duos dies inungatur caput cum castoreo et aceto squillitico. et si in aliquo non posset esse compassio ipsius digeratur materia secundum hunc modum. **R.** utriusq̄ saluie utriusq̄ mēte utriusq̄ rute utriusq̄ calamēti beetonice añ. ʒ. iiii. anisi maratri cimīni seminis rute añ. ʒ. i. mellis et zuccari. añ. lib. ʒ. acetū albi. ʒ. iiii. fiat sirupus. et si febris esset multum fortis detur sirupus in parua q̄titate cum aqua decoctionis capillorum ueneris recentium brusci et sparagi et purgetur materia cū yerapi. **R.** yerapi. ʒ. ʒ. pulpe colocynthide bdellii añ. ʒ. ʒ. misceantur et fiant pillule. vel sic **R.** aloē. ʒ. iiii. agarici turbit. añ. ʒ. ii. pulpe colocynthide añ. ʒ. ii. bdellii anisi cinamomi masticis zinziberis añ. ʒ. i. foliorū mēte foliorum absinthii añ. ʒ. ʒ. conficiantur cum oximelle squillitico et fiant pillule et dentur. ʒ. ii. uel. iiii. iuxta conuenientiam particularium. Corpore autem mundificato et materia distracta et uniuersalibus omnibus precedentibus sicut decet inungatur caput aut emplastretur cum calidis resolutiuis cuius materialia sunt ista scilicet castoreum mirra pīretrum piper euforbiū sinapiū sulfur affodilli stercus colubinum gummi rute agrestis origanū calamentum ruta mentastrū laureola pīx naualis et similia. Ex istis enim possunt fieri olea. aut emplastra. aut fomentati

ones aut fumigationes aut sternutationes
Ventose etiam valent sine scarificatione nisi
si sanguis uideatur habundare ponatur in lo-
co luminoso pleno picturis et si esset mul-
ta profundatio somni grauis sicut ego vi-
di multos tunc trahantur pili barbe et pe-
ctinis et trahantur nares et strigantur digiti
coduplicati strictura uehementi et fiat liga-
tura fortissima extremitatum et fricationes
fortissime cum sale et aceto in extremitati-
bus sine misericordia et habeantur sues cum
porcellis coram facie eius et cogantur clamar
fortiter et tube sint ibi et capane magne et
timpanum et ferra magna que continue percutia-
tur cum martello magno et uasa etiam enea
tribiles sonitus emittentia et clamores for-
tissimos aliter enim moriuntur dormiendo et
quod cibum non accipiunt multi moriuntur etiam
propter assistentes credentes quod hoc sit impi-
etas et malicia et non permittunt talia fieri sed
periculo proosticato non permittas infirmum
quoniam requiras et facias quod potes quod multos
cum tali uolentia uidi euadere et frequenter ac-
cusauimus assistentes in homicidio quod non per-
mittebant me operari propter ignorantiam et
multi cum his et aliis curabantur et potissime
illi in quibus non poteramus operari propter
importunitatem assistentium. Et fuit mortu-
us magister noster ex litargia et erat lxxa
norum colericus adustus et erat ibi turba
magistrorum et omnes conuenerunt quod aperirent
emotroides et cyrugias solus nullo magi-
stro prete aperuit et extraxit ut dicitur in
nimia quantitate in tempore quod semper processit debi-
litando donec mortuus est et opinor quod mul-
tus nocuit ei quod gallinis tritis replebatur a
mulieribus quod uix potest aliquis bene dietari
ubi mulieres habent potestatem. Cibus igitur sit
subtilis et facilis digestionis. Si autem obli-
uiscatur mungere et assellare fricetur per et
et uestica et ueter et embrocetur cum aqua or-
dei camomil. melilo. anthos et fiat suppo-
sitoria acris. si autem materia est composita compo-
natur medicamina et addatur ferra si colera

excedit et calida si flegma. et si melia po-
natur ea que habent aspectum ad melancoliam
CLARIFICA. Intelligendum quod cum
complexio cerebri est temperata tunc omnes cere-
bri operationes sunt temperate seu meliores et
spiritus clari et mundi et ideo corpus temperatum
quo ad actiones animales non inuenit nisi in fi-
ne iuuentutis secundum Aui. Si autem esset modi-
cus lapsus in aliqua qualitate bene faceret ad
confortationem alicuius operationis. et ideo
molities facit ad meliorem apprehensionem
et siccitas ad meliorem retentionem iuxta
illud Galie. Facilitas uero discendi est mol-
lis et memoria retinet assumpciones. Si
autem esset magnus lapsus tunc omnes operatio-
nes leduntur et potissime si est lapsus in fro-
et humido quoniam frigidum immobilizat spiri-
tum et humidum suffocat calorem naturalem. et
ideo dicebat Galie. de interioribus quod frigi-
dum est in confusione anime in primo gradu et hu-
midum in. ii. et quod in litargia flegma dominatur
et in posteriori parte ubi est memoria. ideo cor-
rumpitur memoria. Non est igitur mirabile si
in senibus naturaliter corrumpatur memoria propter
firmum naturale quod dominatur et humidum acciden-
tale nisi per accidens habeat bonam memoriam.
Et ideo aduertendum quod tria sunt genera homi-
num que per accidens bene memorantur. scilicet. pueri
religiosi et senes. pueri enim bene memoran-
tur propter fortem ymaginativam et fortem app-
hensiuam omnes enim forme sunt eis noue et ideo
fortissime apprehendunt eas quare fortissime
memorantur. iuxta illud quod noua testa capit
iuuenerata sapit. Religiosi etiam bene memo-
rantur propter quietem anime et dimissionem nego-
ciorum secularium iuxta illud anima sedendo et qui
escendo fit prudens. et iterum propter frequens
studium. et iuxta illud qui bonus est in studio
prauus est in foro. Senes autem bene memoran-
tur per accidens primo quod fortiter ymaginan-
tur et fortiter apprehendunt cum ymaginante
quod tempus non eis sufficeret. secundo quod sunt in quie-
te cum non possint exercere operationes ex-
trinsecas et ideo fere omnes sunt religiosi.

50
Tercio ppter siccitatē naturalem q̄a sal-
tim postq̄ imp̄ssum est de facili sepatur.
et ita p accidēs defectus natural' repatur
in eis. Sed sapiētia regnat in senibus iux̄
illd. Ar. tercio thopicoz. nemo iuuenes
eligit duces. et iux̄ illud Senex fidel' pri-
ma credēdi via est. ¶ Secūdo notandū
q̄ litargia hz causas p̄mituas sicut est hu-
midū frigus et hu. et cōmestio frigidorū
et hu. et hz causas aīcedentes sicut ē ma-
la cōplexio frigida et humor flegmatic9
habūdans. et hz causas cōiunctas sicut est
apostema flegmaticū in pte posteriori ce-
rebrī. et hz signa p̄nostica sicut est obli-
uio. et hz signa demonstratia sicut cōtinua-
oris apertio. et hz signa mortalia. q̄a san-
guisuga fronti applicata non adheret.

¶ Tercio intelligendū q̄ ad memoriē
bonitatē multa cōcurrūt. dispositio. s. ce-
rebrī. ca. et sicca. auditio paucorū et mira-
biliū. et quies anīme et corpis. et tūc anī-
ma fortiter se cōuertit et fortissime app̄-
hendit. et ita fortissime memorat'. iuxta
illud Aia sedēdo et q̄scendo fit prudēs.
vbi igitur ista cōueniunt ibi est memo-
ria. et ideo omīa cōueniūt in pueris quia
melius memorat' q̄ senes. ¶ Quarto
notandū qm̄ hz f̄fomīa in frigidet in li-
targia tñ bene p̄t cōpetere. p̄mo rōne ple-
nitudinīs. secūdo rōne apostematis. ter-
cio rōne fe. nisi aliqd magnū p̄ticulare i-
pediret. ¶ Quito aduertendū q̄ in litar-
gia est vrīna velut subiugaliū. q̄a mātē-
ria est f̄fatica. sed in frenesi est tenuis et
remissa. q̄a colera ascendit ad sup̄iora.

¶ Sexto aduertendū q̄ memoria aliqñ
amittit' ppter nīmīā humiditatē cuius si-
gnū est q̄a male memorat' de preteritj
et remotj. sed bñ de p̄ntibus et momēta-
neis. Si aut amittatur ppter nīmīā siccī-
tatem male memorat' de p̄ntibus et mo-
mentaneis. et bñ de preteritj et remotis
et qñ est de siccitate nō cōpetit cōfectio
anacardina. sicut dīcetur in ca° sequenti.

De corruptiōe memoriē et obliuione.

OE istis duabus passiōibus dictū
est in caplo imēdiate dicto. et
ideo transire volo vt meli9 po-
tero. et primo recapitulabo de corrupti-
one memoriē. ¶ Corruptio memoriē ē
passio partj posteriorj. CAUSA. Causa
huius passiōis vt plurimū venit ppter
malā cōplexionēz frigidā et humidā. tñ
aliqñ venit ppter malam cōplexiōēz calī-
dam et siccam. Obliuio igit et corruptio
memoriē accidit aliqñ in latitudine sanī-
tatj et assilatur stoliditati. Si igit corrū-
patur memoria et adueniat obliuio pro-
pter apostema nō est mirabile sicut dī-
ctū est in ca° de litargia. sed hīc agīt de
corruptiōe memoriē vbi cause nō sūt ita
fortes. SIGNA. Si autē causa sit mala
cōplexio sicca tunc est cum vigiliis. z nō
memoratur de p̄sentibus momentane-
is. q̄a de difficili fit imp̄ssio in sicco. tam
rememoratur de p̄teritis remotj. quia de
difficili fit separa° a sicco. Si aut sit ex hu-
miditate. tunc est cum somno graui et
p̄fundo. et bñ memoratur de p̄sentibus
momentaneis. q̄a de facili fit imp̄ssio
in humido. de preteritj autē remotis nō
fit recordatio. q̄a de facili amittitur im-
p̄ssio facta in humido. PRONOS-
TICATIO. Si sit de mala cōplexiōe
ca. et sic. tardius curatur. et si ueniat i latī-
tudine sanītatj p̄nūciat litargiā aut a-
poplexiā aut epīliam. Si venerit propter
malam cōplexiōēz siccam tūc cōpetunt
calida que humectant sicut est ocium et
sompnus et cibaria humectātia. sicut sunt
vitella ouorū et brodia carniū et uistella
et inungere caput cum oleo amīgda. dul-
ciū. et cum oleo sisamino et fomēteē ca-
put cum decoctiōe malue. bismalue. or-
dei. camomill'. melī'. anthos. lilij. et ita
q̄ ex cōplexiōe resultēt cala vergentiā
ad temperamētū et trahatur homīditas

ad caput quasi cōpetunt exercitū tēpera
ta et fricatiōes in pte posteriori capiti et
ventose et elia resumptiua et sūia. Si au
tem cā fuerit frigida et humida qā fre
quentius aduenit optet diligentius ptra
ctare. **De aere.** aer sit mūdus clāro sic
cus et calidus domus sit clara munda lu
mino'a et locus sit altus siccus. si nō pōt
haberi p naturam fiat per artificiū asper
gendo in domo organū calamētū et si
milīa. vitet flatum omnīū uentoy et po
tissime si ventus est meridional et etiā
borealis postq̄ austral p̄fuerit. vitet q̄tū
possibile est ablutionē fomentatiōem et
balnū aque ca. et frigide. vitet somnuz
supfluum et potissime post repletōem. vi
tet etiam uigiliās supfluas qā uirtutes
deiciūt. vitet etiam quātum possibile ē
offas et brodia et carnes porcinas recētes
et pisces omēs et utat assis quātum erit
ei possibile. Deinde ad medicinalia ve
niamus. digeratur igitur materia et pur
getur sed paulatine semp ascendendo ad
fortiora. In p̄mis igitur digeratur mate
ria per hunc modū. **R.** acori ciperi yre
os aristol. utriusq̄ calamētū utriusq̄ na
sturcii saluie utriusq̄ centauree utriusq̄
aṅ. ʒ. ii. ani. mirti. ameos siseleos. aṅ. ʒ. i.
melli lib. i. aceti albi. ʒ. ii. fiat siropus ma
teria digesta purge sic. **R.** yre. ʒ. vi. pul
pe cologintide bdelli aṅ. ʒ. vii. miscean
tur et fiant pilule. Deinde fiat stupha et i
stupha ponatur cala. q̄ ponat in siropo
et exeunti a stupha offeratur qualibet ui
ce auree alex. tyria. aṅ. ʒ. i. deinde fiant
caputpurgia et fomentatiōes et alia sicut
dicetur. Si aut ex his nō fuerit perfecte
curatus iterū post paucos dies incipiamz
iterū digerere materiā p hunc modum.
cum isto elio. **R.** trium generū piperis.
aṅ. ʒ. ii. acori ciperi aṅ. ʒ. i. mure. ʒ. ʒ. cro
ci. ʒ. ii. zuccari qd sufficit. deinde purge
sic. **R.** yeralogo. ʒ. ii. theodoricon anacar
dini. ʒ. ʒ. misceatur et fiant pilule. Deinde

de fiant caputpurgia et alia sicut dictū
est. Si aut ex his non curetur post modi
cum iterū digeratur materia per hūc mo
dum. **R.** radicū acori ciperi spicinar. piperis
ani. cimmini piperi longi cinamomi op
timi nucifmu. g. riosa. cardamoni. aṅ. ʒ.
ii. fiat puluis et ponatur in sacculo de al
luta et utatur isto puluere mane et sero
cum brodio cicerum vsq̄ ad coctar unū
deinde eūetur sic. **R.** yeralo. ʒ. iii. theodo
ricon anacardini. ʒ. v. misceatur et fiant
pilule. Iste tamē medicine pnt addi ʒ mi
nui iuxta cōuenientiā particulariū. deinde
de fiant caputpurgia et stuphe et alia si
cut oportet. Intelligendū q̄ cum egritu
do est cronica et non est obediens dige
stioni et indigemus eiationibus tunc
modus operadi mutandus est ut visum
est ascendendo a debilibus ad superiora.
post hoc etiā utatur caputpurgio et ma
sticatoriis. malticet igitur. ʒ. ʒ. aut p̄retrū
ut aquositas multa a capite defluat. deinde
de p̄iciatur p nares succus maiora. aut
sambuci aut decoctio p̄retri in uino.
deinde utatur sternutatoriis cum cōdi
so pipere et castoreo. deinde fomentetur
caput cum decoctiōe camomille aque
anthos florū utriusq̄ sticados et cēzuree
ʒ postea inungatur caput cum oleo de li
lio et castoreo. deinde odoret ambra.
storacē. cala. et lignum aloē. post oia hec
utatur cōfectiōe anacardina que sup oia
facit ad bonitatem memoriē cuius R̄ta
est talis. **R.** piperi macro piperi micro. ke
buli emblici bellirici indori aṅ. ʒ. ii. costi
anacardi. ʒ. ʒ. butiri baccarū lauri aṅ. ʒ. vi.
ciperi. ʒ. iii. tere anacardos p se. deinde me
dicinas alias et cōfice cum butiro uacci
no et melle equali quātitate pus bullitis
et detur post tres menses. dosis est. ʒ. ii.
cum aqua fenī. et apii et caueat sibi a la
bore ieiunio et uino coitu et ebrietate.

De litargia non vera.

Litargia non vera est apostema compositum ex colera et flete per viam vicinitatis in parte posteriori cerebri. CAVSA. Huius passionis causa est crapula et multitudo ciborum et potuum diversorum calidorum et frigidorum in eadem mensa que natura non potest digerere nec regere perfecte et ideo apostema et se generantur. SIGNA. Huius passionis signa sunt quando movetur fletus seu domitur tunc apparent signa sicut est taciturnitas et stupor et somnus profundus et apparet quasi si esset mortuus et oculi sunt clausi. quando autem dominatur colera tunc movetur et loquitur aliena et tenet oculos apertos et habet intuitum fixum et scilicet quod humor dominatur unus alteri dominatur signa istius vel illius vel equaliter. Litargia igitur non vera habet convenientiam cum vera quoniam utrobique est apostema in parte posteriori cerebri. et cum si fletus et obliuio et corruptio memorie et desipientia. Sed differunt quoniam in litargia vera est semper apostema de materia frigida et simplici et tenet semper oculos clausos nisi per accidens quoniam cum excutitur et tenet apertos obliuiscitur claudere. In non vera litargia semper est materia composita ex contrariis et tenet oculos apertos et color faciei immutatur quandoque ad litorem quandoque ad citrinitatem pulsus autem magis est velox quam in vera litargia et differt a suffocatione matricis quia hoc est possibile quod respondeat et loquatur in suffocatione autem non. Idcirco intelligat sed respondere non potest et differunt ab apoplexia et ephylia quia ista veniunt subito sed litargia paulatine. Differunt etiam a sincopi cordis quia in sincopi assilatur facies faciei mortuorum. in litargia autem facies sanorum. Et sunt quedam alia signa convenientia sicut sunt in

ordinatio sermonis difficultas transglutitio et anhelitus et urine. PRONOTICATIO. Omnis fletus omne apostema et omnis compositio facta ex directe contrariis est pessima quia multitudo materie et pessimitas eius significat quod natura non potest regere propter contrarietatem sicut in emittitibus. CVRATIO. Dieta et omnia medicamina debent esse composita sicut materia est composita et si appareat dominum unius supra alium quod tunc apponantur medicamina pro illo. et si equaliter equaliter. et si fletus est fortis quod apponantur magis frigida ratione fletus. In primis igitur fiat clisteria composita ut dictum est. deinde inungatur caput cum oleo rose et acetosum squillico deinde fiat fomenta. deinde digeratur materia cum ossizacca et siropo violato et oximello diu. deinde purgetur cum yera. et esto de succo rose. deinde fiant fomentationes compositae ex roseis et violis et nenio. et camomilla. et mello. et anthos et breuiter fiant omnia que dicta sunt in litargia vera nisi quod medicamina omnia et cibaria et remedia compositantur secundum compositionem materie.

CLARIFICATIO. Intelligendum quod unus istorum humorum non temperat alterum. sed uterque corrumpitur et ledit naturam et debilitat et ideo magis unum corrumpit alterum. et ita passio est peior. Et iuxta hoc sciendum quod quedam est mixtio humorum per viam mixtionis sicut in colera citrina et in humore adustis et commixtio talium quantum est de se non facit diuersa synthomata. Et est alia commixtio per viam vicinitatis sicut est fletus et colera et ita de aliis. et talis commixtio facit diuersa synthomata quoniam ex istis commixtis non resultat forma una. immo differunt in formis propriis et sitibus. et ita in motibus et actionibus. quia igitur sunt diuersa idcirco vicina diuersa tam synthomata possunt inducere unum al-

terum non corrigendo. Secundo intelli-
gendum quoniam licet in materia frigida
non sit apta de se ad reperiendum ni-
hilominus a principio possunt approxi-
mari seu apponi ratione apostematj et rone
fe. et potissime in litargia non uera ubi
melius possunt competere repulsiva et
flomia q in litargia uera.

De congelatione.

Congelatio est apostema partis
posterioris cerebri propter
quam homo amittit sensum et
motum in toto. CAUSA. Ista passio
puenit ex oppilatione partis posterioris
cerebri facta ex mala complexione frigi-
da et sicca. uel ex humore melancholico fri-
gido et sicco grosso et ideo ista conueniunt
illis qui comedunt fructus infrigidatos
in niue aut potant aquam frigidam aut
similia multum frigida quare fit oppila-
tio et spirituum ingrossatio et non potest
spiritus ad membra subtilia penetrare. et
ita carent sensu et motu. SIGNA. Si-
gnum huius est quoniam stat oculi aper-
tis et remanet figuratus secundum dispositi-
onem quam inuenit eum quoniam si inue-
niat ipsum stantem stabit totus erectus.
et si scribat stabit sicut scribens. et si dor-
miam sicut dormiens. et si respiciat celum
remanebit in eadem dispositi-
one. et ita de aliis. quoniam in omnibus dispositionibus
et figurati-
onibus dimittit eum in quibus
inuenit. attamen stat sicut piger et spasma-
tus et si tangatur non sentit et si uocetur
non respondet. et ideo vulgares quando
vident talem credunt ipsum esse raptum.
et quod loquatur cum deo et angelis. sed tamen
celum vim patitur et violenti rapiunt id
PRONOSTICATIO. Nisi calefiat
et humectetur sicut coagulati in niue mo-
riuntur. CURATIO. Primum consili-
um est quod fiant clisteria fortia ubi sit fu-

mus terre et thymus et epithymus et ca-
stute et yceraruf. et oleum sisaminum. dein-
de fiant fricationes extramitatum fortes
et ligature coxarum dolorose et caput purg-
et fiant fomentationes circa caput cum an-
thos borrag. fumoterre. et camomilla. et
aneto et inungatur caput cum oleo de li-
lio et oleo sisamino. et si est compositus sui
ipsum aliquo modo digeratur materia cum
sirepo de fumoterre et oximel. squilliti-
co et purgetur cum yceraruf. et ycerap. et
yeraso. postquam igitur scimus causam et mate-
riam peccati agamus secundum exigentiam
materie peccati et male complexionis et
particule patientis. Clarificatio posita est su-
perius et ponetur inferius cum hic aga-
tur multipliciter de nocumens virtutis
animate sensitue et motiue. CLARIFI-
CATIO. Intelligendum hoc facta fue-
rit mentio et inferius etiam fiet quod diffe-
rentia est inter somnum in naturalem et
stuporem congelationem et litargiam. quia
in omnibus illis corrupta est uirtus tacti-
ua et motiua omnes isti uidentur quodam-
modo dormire. G. autem tractat istam ma-
teriam in fine quarti de morbo. et super
illo Aff. somnus et uigilia et cetera. In-
telligendum etiam quod congelatio et litargia
sunt magis in parte posteriori cerebri.
Somnus autem in naturalis et stupor sunt
magis in parte anteriori. preterea differt li-
targia a congelatione. quia litargia fit a fri-
gido humore et hu. sed congelatio quam
G. uocat catalensium causatur a frigido et sic-
co. Somnus autem longus in naturalis et
profundus differt a stupore. quia in som-
no magis patitur sensus communis in stu-
pore autem magis patitur uirtus tactiua
que est in nervis. preterea in alio differt.
quia stupor est diminutio sensus et mo-
tus. et ideo potest esse stupor in uigiliis.
sed in somno est ablatio sensus et motus
et ideo nullo modo possunt esse uigilie
in somno naturali et profundo. preterea

differt stupor a congelatione. quia stupor est in virtute tactiva magis et congelatio in motiva magis. Preterea differt in alio. quia in congelatione semper sunt oculi aperti. sed in stupore non sic. Preterea differt litargia a somno naturali. quia in litargia est se. et apostema. in somno autem non sed aliquando. uterque tamen excitari potest si alta voce clametur et proprio nomine et in hoc differunt a congelatione quia congelatus est rigidus et quasi spasmatikus. et differunt in hoc etiam ab epia et apopleia et sincopi et casu matricis. isti enim omnes excitari non possunt nisi per curationem potissimum. illi vero hoc possunt excitari tamen cito reuertuntur ad propriam passionem nisi continue excitentur.

De somno innaturali quod dicitur subter

Somnus est reuersio spiritus animalis ad interiora cum privatione sensus et motus nisi quantum est necessarium anhelitui. **CAVSA.** Cuius autem est frigiditas partis anterioris cerebri. aut humiditas aut utrumque. aut fatigatio aut diminutio caloris naturalis et spiritus. Intelligendum est circa istam materiam quod quidam est somnus naturalis et quidam innaturalis et preter naturam et quidam vicinatur plus ad naturalem et quidam ad preter naturam. Somnus enim naturalis est quies animalium cum intentione naturalium propter reuocationem caloris naturalis vitalis et animalis ad interiora. Intelligendum est secundum intentionem. **G.** quarto de morbo quod in somno ligatur sensus communis qui est in parte anteriori cerebri et ligatur solum ex humido suavi temperato resolutio a triplici digressione. et ideo cessant et quiescunt omnes operationes animales sensibiles exteriores. imaginativa autem nunquam quiescit secundum intentionem Avicenne. vi. de naturalibus. et secundum Albericum in philosophia sua nec in

tempore somni nec in tempore vigiliarum quiescit. quiescit igitur virtus animalis et fortificatur naturalis et ideo tunc fit bona digestio et virtutum totius corporis corroboratio. virtus autem vitalis remanet in dispositione sua secundum pulsum et secundum anhelitum in ipso somno. Si igitur somnus naturalis fiat in debita quantitate et qualitate et ordine tunc operationes totius corporis roborantur. Si autem sit nimis profundus aut plixus aut tempore indebito non est naturalis. Somnus igitur naturalis fit ex humiditate sola. omnis autem somnus alter ab isto innaturalis est. est igitur alter somnus qui vicinatur naturali ut qui habuit fortem insomnietatem et magnam et modo post christum dormit somno profundo et plixio. talis enim somnus vicinatur naturali. quoniam hic bonus est. sed in tempore sanitatis non est bonus. idem est post medicinam laxativam. Est etiam alter somnus qui vicinatur naturali ut ille qui est post labores et exercitia et fatigationes fortes et similia. Et est alter somnus qui est penitus innaturalis et est eius causa quadruplex quantum est de presenti. Prima causa est frigiditas nimia exterior vel interior siue fuerit ex aere siue ex vento siue nunc siue ex narcoticis exterius approximatis siue interius bibitis sicut est opium inadragera iusquamum papauer coriandrum recens et similia. talis enim somnus assilatur congelationi et stupori. Secunda causa est humiditas nimia oppilans et mollificans nervos. et talis assilatur ebrietati. Tercia causa est frigiditas iuncta cum humiditate et si anhelitus remanet in dispositione sua assilatur litargie et si aggravatur assilatur epia et apopleie et in omnibus istis tribus causis somnus est gravis innaturalis et profundus. et talis profundatio somni appellatur subter apud Avicennam. Quarta causa potest esse aggravatio cerebri et aliorum membrorum sicut verbi gratia casus et compressio

cerebri et stupor et fumus resolutus a primo
ne et p[re]f[er]i et cibus multus in stomacho.
et puenit ab epate et matrice quādo ma
le materie et corrupte ascendit ad cere
brum et stupefaciunt eum. et potest pro
uenire ex vehemēti spiritus debilitate.
et accidit etiam somnus grauis et p[ro]fun
dus in p[ri]ncipiis poxis. fe. SIGNA.

Quando somnus fuerit naturalis in ex
perfectione sentit se leuem iocundū et
hylarem. et quādo fuerit innatural[is] sen
tit se grauem et ponderosum. et si fuerit
frigiditas in cā p[re]cessit tempus multum
frigidum et est corpus quasi rigidū sp[er]m
matum. et si est ex narcoticis apparet o
dor in ore et mutatur color ad lūidita
tem. et si est ex humiditate flatu uer
git color faciei ad albedinem. et si est ex
sanguine ad rubrum. et si cōponantur
cause et signa similiē. et si ab aliis mem
bris cognoscitur ex dolore loci. quia ubi
dolor ibi est egritudo. Si igitur venerit
ex cerebro vel ex quacūq[ue] alia cā semp[er]
p[re]cessit grauitas in illo membro. et si a sto
macho tunc est nausea. et sic de aliis. nūc
autem quia aliquādo dubitatur si est gra
uis somnus et p[ro]fundus qui subet appel
latur ut Auicēn. dicit aut est alia passio.
ideo intelligendū q[uod] differt ab apoplexia.
quia in apoplexia v[er]o sensus et motus s[un]t
ablati in toto corpore et nō potest r[ati]o de
re cuiusq[ue] nec potest excitari et motus
sunt leuiore. Si autem fuerit syncopis
cordis tunc facies assilatur faciei mortu
orū. hic autem non. sed mag[is] faciei sano
rum cum facie subturnida. Si autem fu
erit suffocatio matricis licet intelligat re
spondere non potest. hic autem excitat
et respondet. et alia que dicta sunt in ca
pitu[lo]o immediate p[re]cedenti et mag[is] clare
PRONOSTICATIO. Omnis som
nus qui puenit ex nimia inanitate et ue
hementi debilitate est pessimus in om
nes et mag[is] viciatur morti. Dormire

sup[er] dorsum malum. dormire in sole pe
ius. dormire in radiis lune et potissime
quādo intrat per angustum meatu[rum] seu
foramen est malum. quoniam facit excrea
re sanguinem sicut dicit Auicēn. p[ro]p[ter] ni
miam humiditatem. et dicunt empyri
ci q[uod] si radii lune intrauerint p[er] fenestraz
et tetigerint boucinū v[er]u[m] est causa
mortis eiusdem. Omnis somnus cui[us] gra
uitate et dec[re]tione poxis. fe. cōtinue mor
tale est. quia solentia iuuare suo tempo
re si nō iuuant molesta p[er]culdubio est eo
rū signifi[cat]io quādo fe. cōtinue h[ab]ent poxis.
suo modo et in fine illius fortis accessi
onis deberet iuuare et si noceat mortale
est. Omnis somnus p[ro]lixus p[re]parat et dis
ponit ad litargiam et apoplexiam. et ita d[icit]
aliis. et ideo Ouidius. Sculte q[uod] est som
nus gelide nisi mortis imago. Longa ge
scenti tempora fata dabunt. **CVRA**
TIO. Si autem somnus grauis et p[ro]fun
dus accidat in p[ri]ncipiis poxis. fe. quia
frequenter accidit et est multum nociu[us]
ideo p[ri]mo de ip[s]o videamus. Ponat pati
ens in loco lūmioso et fiant ei tedia mul
ta et fiant fricatiōes extremitatū et odo
ret acetum et inungatur caput cum oleo
rosato et aceto su[m]mo. s[ecundu]m Auicēn. et
agresta aut vino maloz. Si autem fiant
p[ro]pter passionē aliorum membro[rum] cu
rentur illa p[ar]te. Si autem fuerit propter
narcotica utatur thyriaca. Si autem fue
rit p[ro]pter malam cōplexionem frigidam
utatur metridato et utatur isto es[er]o. R[ecipe].
dyanthos cum musco potionis muscate
an. ʒ. iiii. misceatur. Item odoret muscū
et lignū aloē. Si aut[em] fuerit p[ro]pter humidit
atē odoret castoreum et nucemusca. et
squinantū et fiat ex eisdem oleum et in
ungatur caput. Si autem fiat p[ro]p[ter] utrūq[ue]
s. p[ro]pter frigidū et humidū tūc nō p[otes]t es
se sine materia peccate. aut valde raro. et
tunc p[er] ordinē fiant o[mn]ia q[ue] fiunt in litargia
et ideo post v[er]es purgatiōes fiat fomētati

ones uersus partem anteriorem magis. si de ruta castoreo et euforbio et calamito et siliis. et nunciatur frequenter noua triflora mirabilia et dolorosa animi aggrauantia. Si autem fuerit propter nimiam inanicem et spiritum exalaticem forte non est uia. datur igitur succus gallinarum afflaturum et potissime cum bono uino et odoret assa et pigmentaria et uina muscatella et omne genus aromaticum et velociter nutrientium et regescat in pace. **CLARIFICATIO.** Si dubitaret aliquis quod istorum inducat maius nocumentum in actionibus virtutum aialium an frigiditas an humiditas quod reliquis paribus exantibus maius nocumentum venit ex frigido cum sit qualitas actiua et fortis. humidum autem est qualitas passiuua et de facili rectificatur secundum Galen. vii. de ingenio. Sed propter illud quod dicitur tercio de interioribus. quod humidum est in confusione anime. in secundo gradu. et frigidum in primo. et ita uideretur humidum nocumentum maius. Dico quod hoc est propter humidum quod ut frequentius est cum materia et est habundatius. et ita per accidens magis nocet. sed si poneretur ambo equalia uideretur quod de natura rei magis ledat frigidum quam humidum. et ideo fortius profundus et stupor et congelatio et siliis que pueniunt ex humido nisi materia que ut plurimum est causa ex humido impediatur.

De stupore uel dormitatione.

Supor est diminutio sensus et motus. **CAUSA.** Causa huius passionis est omne illud quod impedit transitus ad nervos spirituum. Intellegendum quod aliqui appellant ablationem sensus et motus in toto corpore stuporem sed hic non est stupor sed apoplexia aut epilepsia. Aliqui appellant mollificationem stuporem. et hic non est proprie stupor. sed p

59
alidis. Per stuporem igitur intelligo diminutionem sensus tactus in aliqua parte corporis. et ideo vulgariter appellatur dormitatio membri sicut aliquis tenuerit unam tibiam super aliam tunc non bene sentit nec bene potest moueri donec aliquitulus steterit. talis obdormitio appellatur stupor. et ideo post capsum de somno egimus de stupore propter quadam convenientiam. quoniam propter diminutionem tactus uidetur membrum obdormitum. Intellegendum etiam quod sensus et motus aliqui fiunt per unum nertum. aliqui per duos. si per unum et spiritus non possit sufficienter peruenire tunc stupor est diminutio sensus et motus. si autem fiat per duos tunc si adueniat nocumentum neruo tactiuo tunc bene mouetur sed non bene sentit. et tunc stupor est diminutio sensus tactus. et si patiatur nertus motiuus et non sensitiuus tunc magis pertinet ad paralysim. et ita uidetur quod stupor proprie non est nisi patiatur sensus. aliter non esset membrum stupidum seu obdormitum. et quia leditur operatio membri organici ideo Anticeus appellat stuporem morbum officialem. Cause autem que impediunt transitum spiritus ad nervos sunt multe. Prima. scilicet paupertas caloris et spiritus non potestis se multiplicare usque ad nervos. Secunda causa potest esse nimia frigiditas exterior seu interior cedensans spiritum et oppilans neruum uel punctura alicuius aialis venenosi. uel tactus cuiusdam piscis qui nartum vocatur. Tercia est nimia caliditas dissoluens spiritum sicut sunt fer. ardentis. aut nimia mora in balneo. Quarta causa est liccitas corrugans nervos. et hec est ualde mala. Quinta causa est humiditas siue materia disponens ad oppilationem Sexta causa est nimia strictura compressio et ligatura membri. Septima causa est oppilatio facta a quolibet humore siue sit sanguis oppilans ratione sue multitudinis. siue flatione viscositatis. siue mella ratione grossicie

siue colera cum admixtione aliorum. Vltima causa est durities et grossities nerui et cetera. **SIGNA.** Signa stuporis sunt manifesta ex iudicio patienti et hu. cognoscitur per propria signa. hec est differentia inter somnum innaturalem et stuporem. quoniam stupor est in vigiliis. somnus innaturalis non. quoniam tunc esset oppositum in obiecto. ista enim magis completa sunt dicta superius capitulo de congelatione. **PRONOSTICATIO.** Stupor adueniens cerebro si continuauerit apoplexiam aut epilepsiam significat. Et si stupor fuerit in nucha palissim aut spasmodus significat. et si fuerit in facie torturaz. et si in aliis partibus aut tremorem. aut palissim. Stupor igitur continuatus semper malus. **CURATIO.** In curatioe redantur singula singulis aut causa curetur per frigida et ecountero et sicca cum humidis et ecountero purgetur humor peccans secundum exigentiam humorum. Curetur igitur stupor uniuersaliter et particulariter sicut dictum est in capitulo immediate dicto de somno profundo et graui. aut sicut dicitur capitulo de tremore. et nihil aliud specialitatis est hic nisi quod si est ex sanguine quod fiat fluxio et quod membris stupidus frequenter et quasi continue fricetur et quod exerceat operationes suas naturales. Intelligendum quod stupor magis pertinet ad partem anteriorem. cum ab illa parte magis procedat virtus tactiua. Congelatio autem magis ad partem posteriorem. congelati autem semper tenent oculos apertos. stupidi autem non semper.

De vigiliis.

Vigilia est productio spiritus animalis ad instrumenta sensuum propter operationes exercendas. Intelligendum quod quedam sunt vigilie naturales et

quedam innaturales. Vigilia autem naturalis nihil aliud est quam expergefactio a somno naturali. Somnus autem naturalis ut dictum est fit propter humidum suauiter resolutum a triplici digestiua. et cum humiditas consumpta est tunc fiunt vigilie naturales. Si autem vigilie excedant in quantitate qualitate et ordine tunc dicuntur innaturales. et habent potentiam inaniendi corpus et corrumpendi virtutem digestiuam et generandi humores malos et corruptos et ratione indigestionis facies subturnida efficitur. Somnus autem et vigilie sunt tres non naturales sine quibus durare non potest. et quando sunt ut oportet sanitas conseruatur. et quando sunt sicut non oportet tunc introducit egritudo. **CAUSA.** Cause igitur vigiliarum supfluarum sunt iste. Prima causa est sicut sunt accidentia anime ut ira tristitia sollicitudo et cetera. Secunda causa est fluxus ventris. Tercia causa est earum molestationes. Quarta causa est dolor. Quinta causa est loci nimia claritas et potissime in dormibus apparens. Sexta causa est nimia inanitio et fames et priuatio humiditatum. Septima causa est nimia repletio et crapula et indigestio propter ascensionem fumositatum indigestarum aggrauantium caput. Octaua causa est nimia siccitas dominans in parte anteriori cerebri. Nona causa est nimia caliditas. Decima causa est caliditas et siccitas. Undecima causa est abundantia colere rubee in parte anteriori cerebri. Duodecima causa est humor multus ibidem abundans. Decimatercia causa est humor flatuosus sicut in senibus. unde senes vigilantes et propter accidentia anime et propter pruritum et scabiem quam puenit ex flatu falso. et si alie sunt cause credo quod ad istas possunt reduci. **SIGNA.** Accidentia anime et fluxus et dolor et calitas nimia inanitio et repletio cognoscuntur ex cognitione suarum causarum. Siccitas autem cognoscitur propter capiti leuitatem. et quia non sentit calorem neque

frigus. Caliditas autē discernit per infla-
matiōem et sitim et vtrūq; per utrūq;
In cōsa autem rubea vergit facies ad ci-
trinitatem. et in mēlia ad liuorez. et in
ffate falso est cum quadam gete z humi-
ditate supfluyente per nares. PRONO-
STICATIO. Vigilie in senibus bono
modo sunt remediabiles. omnes vigilie
supflue inaniūt corpus et debilitant in-
digestionem et humorū corruptiōem idu-
cunt. cum somnū naturalem sequat bo-
na digestio. et ideo dicebat G. super isto
aff. ventres hieme et vere q̄tum enīz na-
tura iuuetur ex somno bonum est ppen-
dere. et dicit Auic. q; si vigilie fuerint
supflue et superuenerit tussis mortale ē.
CVRATIO. Si vigilie fuerint ppter
accidentia anime cum leticia curētur et
ordinētur instrumenta musica. et canti-
lene et cōtrarium eius cuius sunt accidē-
tia aie. Si fuerit ex fluxu ventris fiat sup-
positorium de sanguine dragonis. polo-
ar. et ypoquistidos et utatur isto eō. duz
tamen fluxus non fuerit ex oppilatione
Bz. dyacodion dyapapa. añ. q̄r. i. misce-
antur. Si autem fuerit ex fe. curentur si-
cut ea que sunt dicta capitulo de febrī.
Si autem fuerit ex dolore mitigeē eūan-
do anadina apponātur et narcotica ap-
plicando si necessariū fuerit. et si fuerit
ex nimia caliditate ponatur in loco ob-
scuro. et ex nimia inanitiōe dentur ciba-
ria humida et resumptiua et nutriētia.
et quies et ocium et balneum. et si uigi-
lie non fuerint nimie excitetur et post-
ea balneetur et postea cibetur et dormi-
at postea et vlr post balneum sit somnū
nisi maius humor impediāt. et si fuerit
ex crapula in ungatur uomitus et absti-
nentia et purgatio humorū et odoret ace-
tum et sandalos. et si fuerit ex nimia sic-
citate humectetur cum quiete et cibis et
balneis. et si ex nimia inflammatiōe ipfri-

gidetur locus cum lactuca et maurella.
et si fuerit ex cōsa digeratur et eūetur.
idem de mēlia et ffate falso. Causis igitur
premissis et accidentibus remotis tūc
ad somnifera ueniamus paulatīne a de-
bilibus ad fortiora ascendēdo. Supposito
q; siccitas sit in cā aut caliditas aut utq;
Tribus igitur modis aut quattuor pos-
sunt remediari. Primo q; somnifera po-
nantur in naribus et q; patiēs trahat an-
belitum. Secundo q; panni madefacti
fronti et tiporibus applicentur. Tercio q;
fiāt fomētatiōes circa caput et extremita-
tes. Quarto q; dentur cōia opiata et em-
plastra ad hoc valentia. materialia igitur
ad hoc ualentia sunt ista. s. oleum ro. ace-
tūz albumē oui aqua ro. lac mulieris oīe
um nenu fari. ros. viol. nenufa. foliafa.
falia cāne. folia cuc. folia uitis albe lactu-
papauer. portula. maurell. semperuiua
vermiculis cortex cucume. coriandri re-
cens usquiamus. mandragl. opium req/
es rubea troc. dyapp. camphora sandali.
camomill. ordeum mellilo. succus medi-
ane cortiq; sambuc. bullitus in calamo
pluicia canthaplorā sonitus aquarūz mo-
tus foliorum arborum conductus aquarū
rum per domum et supra domum frica-
tio leuis sonitus mole strepitus magnus
lumen magnum ad quod sequitur qui-
es subita et tenebre et si omnia deficiant
incipias dicere horas dominicas et sta-
tīm dormias. CLARIFICATIO

Intelligendum q; virtus imagina-
tiua sicut dictum est nunquam qui-
escit nec in tempore somni si ascen-
dat ad superiora contingit syllogiza-
re versus facere et similia. si descen-
dat ad inferiora contingit fantasire
multa somnia et fantasmata videre si-
ne cauda et capite. sed quia facilius ē
descendere q; ascendere ideo facilius ac-
cidunt ista q; illa. Et ideo quia est in

est in motu cōtinuo nunq̄ q̄scit. et ideo
ex hoc sumus fm̄ Auic. vi. de naturali
bus in cōtinuo crutiati. et ideo sicut uē/
tum capere non possumus ita imagina/
tiones et cogitationes auferre non uale/
mus. viri autem perfecti resistunt malis
cogitationibus. et hoc sufficit. Nunc autē
virtutes animales q̄scunt in somno et
potissime extiores sicut est visus auditus
olefactus gustus et tactus. Opatioes autē
naturales simplices fortificatur sicut est
appetitiua membrorum digestiua contenti
ua et expulsiua sudoris. sed ille que sūt cō/
posite ex naturali et animali q̄scunt. si/
cut est appetitiua stomachi et expulsiua
egestionis et vrine. Secūdo intelligēduz
q̄ sensus cōmunis est appria passio som/
ni q̄ sensus cōmunis radicaliter et origi/
naliter est in corde. et ita intellexit Ar.
sed manifeste est in cerebro. et ita intel/
lexit. G. et si ex his possūt esse amici pla/
cet mihi. quia plura diximus super dictis
G. in fine quarti de morbo. Tercio notā/
dum q̄ frequenter rememoratur de sō/
nis q̄ idola abintus sunt et frequenē nō
recordamur q̄ quasi abextra sunt. cum
nondū sint memorie cōmendata et po/
tissime fit obliuio somniorū cum repen/
tina fit expergefactio. Et iuxta hoc ad/
uertendum fm̄ Auicē. vi. de naturali/
bus. q̄ homines qui consueuerūt verum
dicere tunc tales habent ut plurimuz ve/
ra somnia. Quarto notādum q̄ aliquā/
do in somnio homines dormiunt et sur/
gunt induunt se et percutiunt homines
iuxta se. aliquādo armant se et ascendūt
equum. aliquādo sagittant ceruum. ali/
quādo uadunt per loca in via ita q̄ i tē/
pore vigiliarum nullo modo auderent.
vel possent transire. et de talibus multa
audiuimus que non oportet hic inserere
dormiētes igitur sunt vigilantes et faci/
unt opera vigiliarū et uident lumen lu/
cerne languide et audiunt vocem galli.

se i languid. dormientes igitur sunt vi/
gilantes. ista autem accidunt illis qui ha/
bent cōplexiōem cerebri calā et humi/
dā. qm̄ rōne humiditatis fit fortis opposi/
tio. et rōne calitatis imaginatio. virtus igit
imaginatiua p̄cipit virtuti motiue. et il/
la est sibi obediēs. s̄z sensitiua nō. q̄a mo/
tiue sunt maḡ in pte posteriori. et sensi/
tiue maḡ in pte anteriori ubi est sensus
cōs ligatus fortiē ppter huc. et ita virtu/
tes sensitiue nō sunt obediētes imagina/
tiue. sed motiue. et ideo cum sat fecerit re/
uertunt ad locum appriū. et in crastinum
p̄uāt se somniasse tñ. et ideo malū est in
vna camera cū talibus sociis hitare. CV/
RATIO TALIVM. Fiat ergo ffor/
mia et abstinētia et odoret acetuz et can/
foram et etiam in actu illius surrectio/
nis essent utilia flagella ut a tanta et tali
imaginatione diuerterētur. Quāto no/
tandū q̄ opium et narcotica aliq̄ et po/
tissime opiu nō debēt applicari corpibū
nō nisi tria cōcurrerēt uel quatuor. p̄mūz
s̄. magna necessitas et quasi despatio. Se/
cundo q̄ opium sit bene refractū cū cal/
sialiginea et croco. Tercium q̄ apponan/
tur in parua quantitate. Quartum q̄ in
parum stet. suppositorium ergo de oppio
inducit somnum. et mitigat dolorem et
arsuram et solidat et constringit. et ita
somnum inducit. Aduertamus igit ad
illud quod diximus hic et ita per dei gra/
tiā poterimus inducere bonū somnū.

De mania et melia.

Manie et melancolie sunt corru/
ptiones anime sine fe. CAV/
SA. Causa est humor melanco/
licus inficiens cerebrum perturbans spir/
ritus et obnubilans et animam obfus/
cans et causa corruptionis mentis.
Cum enī complexio cerebri que na/
turalr est frigida et humida ē sicut optet

et spiritus sunt clari et luminosi tunc accidit bona imaginatio cogitatio et memoria et in tempore somni et vigiliarum sicut quando propter naturam sunt ista tunc accidunt corruptiones diuersae in diuersis partibus. quoniam aliquando corruptae imaginatiuae que est versus partem anteriorem cerebri et aliae non sicut accidit. Ga. sicut ipse narrat quarto de interioribus. qui uellebat pilos de vestimentis et amici dixerunt quod moriebatur. et ipse aduersus considerauit quod ratio erat salua et memoria rogauit eos quod iuuarent ipsum et iuuauerunt et euasit. Aliquando autem ratio lesa est et aliae saluae. sicut narrat G. de quodam qui existerens in fenestra rogabat transeuntes ut uellent uasa uitrea et ipsi illudentes extendebant manus et ipse proiciebat uasa. ita etiam fecit de quodam puero. in isto enim imaginatiua non erat lesa nec memoria quia bene cognoscebat amicos et uocabat proprio nomine. et ita de illo qui per fecit sed ratio fuit lesa quia ignorabat utrum uasa essent frangibilia vel non. et ignorabat utrum puer esset lesibilis vel non. et aliquando leditur memoria et aliquando non sicut fuit dictum superius capitulo de corruptione memorie. Secundum igitur diuersitatem humorum et secundum diuersitatem quantitatis et situs secundum hoc diuersae in sectiones et corruptiones generantur. et secundum hoc diuersa nomina sortiuntur sicut est alienatio mentis corruptio delipentia stoliditas infans mania melancholia cucubus seu capraeque mania ypodriaca seu mirachia a mirach dicta. et ita de aliis. **CAUSA.** Ista autem passio frequentius aduenit colericis et extenuatis et illis qui habent cor calidum et epas calidum. et in quibus humoris adusti generantur. In pinguis autem et albis raro accidit. et uenit frequenter in tempore autumnali et uernali. Causa igitur immediata est humor melancholicus corru-

ptus et inficiens cerebrum. Cause autem antecedentes sunt omnia illa que multiplicant melancholiam siue per se siue per accidens sicut per uiam adustionis siue corruptionis. Ista autem sunt multa scilicet timor tristitia sollicitudo et similia. Secunda causa potest esse omne illud quod multiplicat melancholiam sicut sunt lentes fabae et aliae legumina et omnia grana minuta et panis opus et uinum grossum turbidum et caseus antiquus et caules et extremitates et palmates arborum stripticarum et carnes bouinae antiquae et potissime indurate in sale et carnes leporum et auicularum et apri et omnium animalium siluestrium et inuisitorum et illicitorum que comedunt in quibusdam regionibus aut ratione male consuetudinis aut ratione famis sicut sunt uulpes byrcus canis ursus asinus et similia de quibus facit mentionem Galienus. tercio de interibus. Tercia causa potest esse humor corruptus malus adustus. et ita aduritur sanguis et transit in materiam melancholicam et similiter colera siue fuerit naturalis siue innaturalis. et ita de melancholia que aduritur. et ita de flegmate cum putrescit et corrumpitur. sicut dicit Aulicenus. licet raro. quia simile non inficit simile. Quarta causa potest esse corruptio digestionis in membris et massa mundificationis et retentio superfluitatum. Materia igitur melancholica aliquando est in cerebro. aliquando ascendit uapor melancholicus a membris inferioribus. ut a corde a stomacho ab ypodriis mirach et ab epate et splene cum ibi remanet humor melicus aut cum non bene mundificatur epas ab humore melancholico et peruenit etiam a retentione menstorum et emorroy. et aliquando uapor melicus ascendit a pede et partibus inferioribus ut dicit Aulicenus. quod aliquando ista passio peruenit a demone et dicit quod cum ipse doceat philosophia non debet de hoc se intrinsecus. quia

quocumque modo uadat negotium causa
immediata semper est melancolica a quo-
cumque humore fiat transmutatio.

SIGNA. Signorum quedam sunt uniuersalia quedam particularia et quedam oculata quedam manifesta quedam directa et quedam indirecta uel obliqua. Signa autem occulta future manie sunt cum aliquis imaginatur aut cogitat ea que non debet cogitare et iudicare et cum putat bonum quod non est bonum. et cum honestum quod non est honestum. et cum cogitat apprehendere impossibilia aut irratiocinabilia aut cum male iudicat de illis siue fuerit in tempore somni siue in tempore vigiliarum. et cum hoc habet fantasmata diuersa et terribilia. et quod uidetur sibi in somnis quod uideat demones aut mortuos aut monachos nigros aut suspensos et alia talia similia et modo ridet et modo stridet et timet de non timendis. et ridet de non ridendis. Signa autem manie detecta sunt quando dicit cum ore quod concipit cum corde. et secum solus loquitur. ita quod a principio habet stoliditatem infantilem et profert verba fatua que non habent caput nec caudam nec persequitur uerba incepta nec reddit rationem de eis. Signa autem completa sunt ut quando illud corruptum quod concepit et ore profert lit et persequitur operando et incedit per errorem modo superius modo inferius. sicut cucubus de quo facit mentionem Aui-cen. Cucubus autem est quoddam genus aranee quod vadit super aquas fontium. et habet longas tibias. et cum incipit ire uersus unam partem antequam motus sit perfectus statim incipit alium. et ita de secundo. et ita de omnibus et appellatur in uulgari capra aque. et ideo quando uides aliquem qui facit aut dicit aliqua fatua ille est capra aque. Cum igitur desipientia est completa motus manuum et pedum et lingue sunt erratici nunquam adherentes uie

6. m. n. p. h. . . .
vni. Signa autem generalia sunt huiusmodi. De proprietate enim omnium melancolicorum est habere odio vitam istam et fugere societatem hominum et esse in continua tristitia. et hoc est quod dicebat Galienus in fine quinte particule de morbo. Non est mirum si timent melancolici quia causam timoris secum continue apportant. anima enim eorum est inuoluta in caligine tenebrosa. et quia sequitur corporis passionibus ideo timent sicut pueri et fatui timent in tenebris. et hoc est quod dicebat Y. si timor et pusillanimitas multum tempus durauerit melancolicum faciunt huiusmodi melancolici enim sunt timidi et timor longus inducit melancoliam. Cauendum est igitur de passionibus melancolicis. quia nec rectum agere potest. nec orare nec intelligere nec legere nec docere. Sunt etiam alia signa communia in diuersis tamen diuersa. de quibus facit mentionem Galienus. tertio de interioribus. quibusdam enim uidetur quod deus senescat. et aliis uidetur quod angelus qui mouet orbem fatigetur et fugit continue ut celum non possit ipsum pertinere. Alii timent quod absorbeantur. Alii uidetur quod sit gallus et cantat sicut gallus et mouet brachia loco alarum. Aliis uidetur quod ipsi sint uasa uitrea et argillosa et si tangerentur timent quod frangerentur. Aliis uidetur quod sint magistri in omni scibili et incipiunt legere et docere et tamen nihil dicunt rationabile. Aliis uidetur quod sint prophete et inspirati a spiritu sancto. et incipiunt prophetare et multa futura predicere siue de statu mundi aut de statu antichristi. et ita de aliis mille millibus. ad que enarrandum non sufficeret prius dies. Signa uero specialia sunt ista. si est ex sanguine est cum risu et oculi sunt rubei et uene plene. et cause multiplicantes sanguinem precesserunt. et si est ex colica tunc

62
proprie uocatur mania. et sunt cum salu et furore et lupinositate et cum terribili aspectu. et appellatur a quibusdam de monium lupinum. Si ex melanco. sunt cum tristitia sollicitudine et timore. et cum peruersis cogitationibus. Si est ex flatu sunt cum somnietate. Intelligendum quod cum cerebrum patitur ex sicco tunc est capitis leuitas et sitis et vigilie et paucitas supfluitatus in oculis et naribus. et si patitur ex humiditate adest capitis grauitas et somnulositas et multitudo superfluitatum in oculis et naribus et paucitas sitis. Si autem venerit ex partibus inferioribus tunc in membro unde uenit adest pondus et grauitas et signa illius precesserunt. et si a corde tremor et cordia passio. et si a stomacho dolor et nausea et ventositas multa et si a miracho et ypocondriis inflationes et torsiones. Et si ab epate dolor in ypocondrio dextro. Et si a splene durities dolor et aggrauatio circa partes illas et si ex retentione emorroyd. et menstruorum. Primum iudicio patienti et siqua sunt similia. PRONOSTICATIO. Desipientia cuius risu sunt minus moleste si post crism in fe. acutis ueniat mania et cum hoc alia bona signa comunicentur significat euasione. si mala mortem. et tamen aliquando accidit quod euadit a fe. et non moritur et mania remanet incuneata in capite. et ita remanet maniacus. Si ulcera veniant mania in facie aut in pedibus significat mortem et incurabilitatem. Si maniacus amittat appetitum omnino euadere non potest. tum propter maliciam morbi. tum propter priuationem cibi quoad uides maniacum cum torto aspectu non reputes ipsum sanum uel curatum. Quando autem superueniunt manie uarietates aut multitudo menstruorum aut fluxus emorroyd. aut ydrop. tunc curatur. CURATIO Primum. n. quod competit in curatione

ordinis maniacorum est gaudium et leticia quonia illud quod magis nocet eis est sollicitudo et tristitia. et ideo domus debet esse clara luminosa sine picturis. et debet esse ibi multa odorifera. et omnes habitantes cum eo debent esse pulchri aspectus et homines quos timeat. et de quibus uerecundetur si enormia egerit aut fatua loquatur. et ipsi debent multa promittere et etiam multa iocalia pulcherrima presentare debent etiam ibi esse instrumenta musicalia et breuiter omnia que letificant animu. Attamen si puenisset ista egritudo ex nimio gaudio et repentino. et quia fuit nunciatum quod ipse erat in dignitate maxima constitutus. aut aliquis consanguineus uel amicus tunc bonum est quod de illo eodem tristitia inducat. Secundo competit in curatione omnia humectantia cum passio sit propter siccu. et ideo competit sibi sibi somnus quies et otium et balneu animum et cibaria humectantia non oppilantia. Competit igitur galline capoes caro annua. agni uinum clausum subtile pisces squamosi de aqua subti. et mundis oua sorbilia et panis triticeus bene coctus et fermentatus cum tepetate salis. et breuius omne illud quod huius est corpus. quoniam hoc est magna pars curationis manie. Intelligendum tamen quod si mania ueniret ex oppilatione uel flatu corruptio tunc ista essent modificanda. et tunc amidu non esset cedendum quoniam oppilat. Tercio competit in curatione omne illud uitare quod multiplicat melis siue fuerit naturale siue innaturale. vitet igitur panem oporu uinum nouu et omne uinum turbidu spissu et grossu lentes et fabas et omnia legumina et caseu antiquu et carnes bouinas et omnia cibaria melica et etiam ea quae adurunt. hu. et ideo uitabit omnia salsa et omnia acuta. et omnia quae sunt uehementer acetositate. uitabit omnem laborem iram coitum et siliu. Quarto ad manialia ueniat. In mania igitur de causa causa. apponamus in principio repercussiuu. et confortatiu et somniferu et ideo inuigamus

Quia gaudium

Somnus

V. 2.

Curatio

caput cum ro. et aceto viol. et nenufare.
 z oleo de salicibus et cucurbi. et papauer.
 et aceto squillitico camomill. et melilof.
 Et si causa fuerit frigida minuamus ista
 et addamus ad ista anthos sticados camo
 mi. et mellilo. et silia et acetum squilliti.
 et silia cala que non multum excedant
 caliditatem. *Deinde* couenit ut fiant fri
 cationes et ligature dolorose. deinde fiat
 clisteria. et si est ca. addat ei m de succo
 rosar. et si frigida yerap. sticados et ani.
 et alia fm materie exigetiam. qa materi
 alia clisterioz hic apponere nolo. Deinde
 pticulariter curentur fm exigentiaz hūo
 ris. et si esset inobediens liget ut non le
 dat se nec alium. et colasigetur et flagel
 letur. Si igitur ca fuerit sanguinea fiat p
 mo si omia de saphena ut trahatur ma
 teria ad ptem longinquam. deinde fiat
 de epica ut plenitudo remoueat et cu
 hoc distrabatur. Deinde de vena que est
 inter policem et indicem. deinde de ce
 phalica q est incuruatura brachii supposi
 to q indigeat et q uirtus possit tolerare
 deinde purgetur seu mundificet cu cal
 sia fistula manna tamaridi epithio. et aq
 casei. Si aut materia fuerit colica digerac
 sic. R. endiuie scariole lactuce añ. ʒ. ii. suc
 ci bor. suci fumif. suci buglos. suci pom
 rum dulciuz añ. lib. ʒ. aceti squilliti. ʒ. iii.
 zuccari lib. i. fiat siropu set clarificet. De
 inde purgetur cum mirob. citrini. et in
 dis et thimo. et fol. sene. et aque casei. et
 ista fiant multj vicibus si indiguerint et
 si ex his non curetur et passio incepit iā
 indurari. tunc euetur cum eso de succo ro
 sa. et yeraf. aqua. cum dyagridio et ma
 stice. Ista aut fortia medicamina nō denē
 nisi postq multa leuia pcesserunt. Si aut
 fuerit maia mēica digeratur sic. R. ra
 dij fenī. petrosil. brusei. spagi. graminis
 añ. ʒ. i. suci bo. ra. suci scabiosse. suci lam
 paci acuti su. i. fūif. suci buglos. suci mel
 liss. añ. ʒ. iii. aceti albi. ʒ. ii. fol. sene. epis

thi añ. ʒ. iii. mell. ro. ʒ. i. z. ʒ. fiat siropu
 deinde purgetur cum mirob. indis belli
 ricis et emblicis et epithio. et fol. sene. et
 lapi. lazuli et lapi. armenico. parent igit
 isti sicut dect et exhibeatur multis vici
 bus. Postq autem passio induratur detur
 yeralogod. yeraruf. et ita paulatim accede
 dum est ad fortiora. Si aut materia fue
 rit ffatica lz raro cōtingat digeratur sic.
 R. radi. api brusei gminis spac. scolop.
 ani. maratri. spicenar. squinati ciperi. añ.
 ʒ. i. et tunc apponatur suci pdicti et ace
 tum et mel et fiat siropus. Deinde pur
 getur cum mirob. kebuli. indis polipodii
 et agarico. pparatis sicut optet et cum re
 pressiuis que optet et dentur multis vici
 bus si oportet. et si passio ē indurata pur
 getur cum fortioribus. s. cu yerap. et ye
 raruf. acuatīs cū pulpa colognide. vel pa
 retur materia per hūc modum. s. q lardē
 tur radices fenī. vel petrosil. cum esso. et
 stent sub terra diebus. xl. et fiat exinde
 p modum p quem diximus superius ca
 pitulo de lepra et utatur eo. *Ultimo aut*
 cum omia deficiūt radatur caput et scin
 datur in cruce et postea fiat cauteriuz.
 aut cauteria multa. quia pculdubio istud
 facit ad fumorum exalationem. *vidi. n.*
 melancolicum et a fortuna fuit vulnera
 tus et cranium fractum vere qdū vul
 nus fuit apertum tandū fuit optime cu
 ratus et statim cum vulnus fuerit cura
 tum et clausum reuersa est mania. et pu
 to q si vulnus fuisset diu apertum et ipe
 fuisset remediatus sicut oportet q fuisset
 curatus de mania. Si autem mania fue
 rit ppe causas extrinsecas vt propter ca
 sum et percussioem et similia fiant cliste
 ria ffomia et capitis confortatio cū oleo
 rosa. et aceto et lacte mulieris et p cor
 poris mundificatioem fiant fomentati
 ones circa caput cum camomi. mellilof.
 anthos sticados et silibus. Si aut puene
 rit ppe a'censioz fūoz ab inferioribz ad

*Enfira
capit*

superfora tunc fiant remedia iuxta na-
 ra particule patientis. Si igitur venerit a
 corde dentur ista csa. *R.* dyacamenon
 iulii dyamagariton dyambre leticie. *G.*
 pliris cum musco dyanthos cum musco
 añ. et ita de aliis cordialibus sicut est spo-
 dium ambra muscus lignia. aurum foli-
 atum bugloss. becn album et rube. mar-
 garite os de corde cerui. doromitū ozi-
 mus se. maior. se. basiliconis crocus et si-
 milia. Si aut venerit a stomacho et ypo-
 cōdriis et mirach. tunc rectificetur dige-
 stio et ventositas excludatur. puocet igitur
 uomitus et detur cibus subtilis et fa-
 cilis digestionis et non ponatur crudus
 supra semicoctū et postq̄ cibus corruptus
 fuerit in stomacho qd̄ discernitur ex cō-
 uersione eius in fumositatē aut ventosi-
 tatem aut aliquem saporem abhomiabi-
 lem tunc non dormiat donec stomacho
 fuerit mundificatus aut p̄ uomitus aut
 p̄ distere aut p̄ medicinam secessiuam et
 cōfortetur stomachus cum isto esō. *R.* di-
 ametē dyafon pipeon. dyanbra dyan-
 thos añ. 7. ii. misceatur et si cā fuerit ca-
 fiat fformia et uentose et si frigida misce-
 antur sicut dicitur cā de apostematibus
 Et quādoq̄ ista mania causatur de frigi-
 da cā que mirachia appellatur seu ypo-
 cōdriaca que aliqñ est cum duricie uentris
 et tumore et aliqñ non. Si igitur fuerit
 sine apostemate et inflammatione tūc va-
 lent ista quoquo mō applicata. s. absin-
 theū agnuscastus ruta radices lilii deinde
 fiant uentose et sisia z cesa. Si autē fue-
 rit ab epate dentur dyur. et apitiua sicut
 est spicenardi squinātus et sisia. Si autē
 venerit a splene a quo frequenter pōt p̄
 uenire tunc mollificetur splen et deoppi-
 letur sicut dicitur inferius. Si autē a ma-
 trice puocentur menstrua. Si autem ab
 aliquo alio membro et possit cauteriza-
 ri cauterizet. p̄seruentur igitur maiaci et
 melici in vere et autūno cum longa ac-

ceptione epithimi et seri caprini. hoc. n.
 vīr preseruat a lepra et ab omni passio-
 ne melancholica. **CLARIFICATIO**

Intelligendū q̄ inter omia q̄ ma-
 gis nocent sensibus est repletio ciborum
 et humiditatu. Siccitas autem qñ exce-
 dit nocet cerebro. quia reddit spūs nimis
 mobiles et si excedat plus ipos puificat
 et resoluit. et sunt dicta Auicē. **S**e-
 cūdo intelligendū q̄ in calidis regioni-
 bus frequentiq̄ accidit mania in frigidis
 aut tardius. et licet calor naturalis sit for-
 tior non tamen adurit sed viuificat.

De amore qui hereos dicitur.

Mor qui hereos dicitur est sol-
 llicitudo melica p̄pter m̄liet̄ amo-
 re. **CAUSA.** Cā huius passio-
 nis est corruptio estimatiue p̄pter for-
 mam et figuram affixam. unde cum ali-
 quis est philocaptus amore alicuius muli-
 eris ita fortiter concipit formam figurā
 et modum quam credit et opinatur hāc
 esse mulierem pulchriorem magis castā
 magis venerabilem speciosam et melius
 doctam in naturalibus et moralibus q̄
 aliquā aliarum. et ideo ardentē concupi-
 scit eam et sine modo et m̄nsura opi-
 nans si posset finem attingere q̄ hoc es-
 set sua felicitas et beatitudo et intantus
 corruptum est iudicium rōnis q̄ conti-
 nue cogitat de ea. et dimittit omnes su-
 as operatiōes ita q̄ si aliquis loquatur cu-
 eo vix intendit verba illa. et quia est in
 cōtinua meditatiōe ideo sollicitudo me-
 lancholica appellatur. hereos dicitur quia
 hereos et nobiles p̄pter affluentiā deli-
 ciarum istam passionem consueuerūt in-
 currere. quoniam sicut dicit viaticus. Si-
 cut felicitas est ultimum delicationis ita
 hereos est ultimum deliciis. et ideo intā-
 tū cōcupiscūt q̄ in sani efficiūtur iux illud
 ouidiū. a trabe sublimi triste depēdō

Iudiciū etiam ipsoꝝ est corruptū. et ideo dicebat verificator. om̃s amor cecus nō est amor arbiter equus. nam deforme pe-
cus iudicat esse decus. et alibi. Quisquis amat ranam ranam putat esse dianam.
Virtus igitur estimatiua q̃ est altior in-
ter sensibiles p̃cipit imaginatiue et ima-
ginatiua p̃cipit cōcupiscibili et cōcupisci-
bilis irascibili et irascibilis virtuti moti-
ue lacertoꝝ. et tunc mouet totum corpꝝ
spreto ordine rōnis et mouetur et circu-
it de nocte et de die quā et im̃ quā sper-
nendo calorem et frigus et om̃ia picula
cuiuscunq; cōditionis fuerint. cum iam
non potest amplius q̃scere corpus. Sed
cōcupiscentia non q̃scit intantū q̃ tri-
stabilia sunt sine cōparatōe maiora q̃ es-
sent delectabilia dato q̃ haberet intantū
quīs naturalr fugiantur terribilia et tri-
stabilia. Hic aut̃ ita mente captus est q̃
p̃pter vnā modicā delectatiōem et
miserrimā omne tristabile seu terribile
uidetur sibi delectabile. ita. n. faciunt ri-
baldis q̃ p̃pter delectatiōem ludi et tabe-
ne in hieme incedunt nudi et in terra
decubūt et tñ vident bñ illud qd̃ est ma-
gis delectabile uel tristabile et nō est du-
bium q̃ tristabile et tñ eligunt maxime
tristabilia p̃pter delectatiōem modicā.
et ita faciunt isti miseri philocapti. **SI-
GNA.** Signa sunt quoniā amittūt so-
mnū cibum et potū et maceratur totum
corpus p̃terq̃ oculi. et habet cogitationes
occultas et p̃fundas cum suspīriis luctu-
osis. et si audiant cantilenas desperatiōe
amor̃ statim incipiūt flere et tristari. et
si audiant de cōiunctiōe amor̃ statim in-
cipiunt ridere et cantare. Pulsus. n. eorū
est diuersus et inordinatus. sed est uelox
frequens et altus. si mulier quam diligit
nomietur aut transeat coram ip̃o. et per
hunc modum cognouit. G. passionē cu-
iusdā iuuenis patiens. n. erat in lecto tri-
stis et mēsicus et macilentus et pulsus e-

rat occultus et inordinatus et nolebat
G. reuelare. et tunc accidit a fortuna q̃
illa mulier quam diligebat transiuit co-
ram eo et tunc pulsus fuit fortiter et sub-
ito excitatus. et cum mulier transiisset
tunc pulsus reuersus est ad naturam pri-
mam. et tunc cognouit G. q̃ philocaptꝝ
erat et dixit patienti. tu es in tali passio-
ne q̃ talem diligis mulierem. et audiens
fuit ammiratus q̃ cognouit passionē p̃pri-
amq; p̃sonā. Et idō si aliq̃s vult scire no-
men mulieris quam q̃s diligit nominet
sibi multas et cum nominat illa quam
diligit statim excitatur pulsus cum illud
audit. illa igitur est et fugiat ab ea.
PRONOSTICATIO. Pronostica-
tio est talis q̃ nisi hereos succurat in mania
cadunt aut moriuntur. **CURA.** Patiens
iste aut est obediens rōni. aut nō. si ē ob-
ediens remoueat ab illa falsa im̃agina-
tione ab aliquo prudēte viro quez time-
at et de quo verecūdetur cum uerbis et
cum monitiōibus ostendendo pericula secu-
li et diem iudicii et gaudia paradisi. Et
si rōni non esset obediēs et est iuuenis q̃
esset sub ferula. tunc frequēter et fortiter
flagelletur donec incipiat terrē. Deinde
nunciētur sibi tristabilia vt maior tristi-
cia minore habeat obscurare. aut q̃ nun-
cientur alta delectabilia vt q̃a factus est
senescalcus ṽl comestabulus vt officium
grande ē sibi collatum. et ita reuocabitur
q̃a honores mutant mores. deinde tol-
latur ocium. de quo Ouidius. Ocia si tol-
las periere cupidinis actus Deinde occu-
petur in aliqua actiōe necessaria. de q̃ dī-
cit Ouidius. Da vacue menti quo tenea-
tur opus. Deinde distrahatur ad longinq̃s
regiones vt videat varia et diuersa. Et
de hoc Ouidius. Vade p̃ urbane splendi-
da castra troye. P̃xides inuenies et rerū
mille colores. Deinde hortetur ad dili-
gendū multas vt distrahat amor vni-
us p̃pter amorē alterius. et de hoc Ouidius

87
Hortor vt et paritē binas habeatis amicas.
Fortius et plures si quis habet potest. Vti
le igitur est mutare regioneꝝ. & esse inter
amicos et notos. & q̄ uadat per loca vbi
sint prata. fontes. montes. nemora. odores
boni. pulcher aspectus. cantus auium. instru
menta musicalia. Et si aliqua materia fue
rit ibi aggregata mundificetur sicut dictū
est in capitulo de mania et melia. quia ue
re una spēs est melie. ¶ Finaliter autē cuz
aliud consilium nō habemus imploremus
consilium vetularum vt ipsaz debonestet
et diffamet quantū poterit ipsam. et illum
ipse enim habet artem sagacē ad hoc plus
q̄ viri. Vnde dicit Auic. Q. aliqui sunt
qui gaudent audiendo fetida et illicita. alii
qui econuerso. Queratur igitur vetula tur
pissima in aspectu cum magnis dentibus
et barba. & cuz turpi et vili habitu. et por
tet subtus gremiū pannum menstruatū. &
aduentans philocapto incipiat debonestar
amasiā suam dicēdo q̄ est tineosa et ebrī
osa. et q̄ mingit i lecto et q̄ est epileptica
et impudica & q̄ in corpore suo sint excre
scētie enormes cum fetore anhelitus. &
aliis enormibus in quibus vetule sunt edo
cte. ¶ Si uero ex his persuasionibus nolit
dimittere subito extrahat pannū mēstrua
tum coram facie apportādo et dicendo et
clamando talis est amasia tua. Et si ex his
non dimiserit eam iam nō est homo. sed
dyabolus incarnatus. Fatuitas igit̄ sua ul
terius sit secum in perditionē. ¶ CLARIFICATIO. ¶ Intelligendū q̄ cois
tus superfluous desiccāt ut dicit Io. et ta
lis non competit hereosis. nec trīstibus nec
melancolicis. sed quibus pmissum est cōpe
tit s̄m temperamentum. fiat autem s̄m tē
peramentum. sicut dicit. G. quando fit tan
tis interuallis vt corpus sentiat se alleuiatū
et melius comedentē et dormientē. Coy
tus igitur quia letificat et calefacit et bonā
digestionē inducit. ideo cōpetit quibus p
missum est. dum tamen fiat s̄m tempera

mentum. ¶ Secundo notandū q̄ vinum
quia letificat et humectat si cum tempera
mento sumat. quia digestionē. confortat.
ideo bene cōpetit. Oportet igitur q̄ vinuz
non sumat in parua quantitate. nec in tan
ta q̄ inebriet. sed in tali q̄ letifice et cu
ras tollat. Vnde Ouidius. Ebrietas nulla
vel tanta sit vt tibi curas. eripiat. Si qua
est inē utrunq̄ nocet. Et ideo dicebat via
ticus. Qui primo uinū de uite ducere mo
litus est inter sapientissimos est cōputadus
¶ Tercio notandū q̄ in hac cura cōpetit
balneum quia humectat et letificat dum
tamen eoz corpus sit mollificatū. ¶ Quar
to sciendum q̄ hereos p̄prie loquendo p̄
pria passio est cerebri p̄pter corruptionem
ymaginatiue. testiculi autem possunt esse
subiectū quo ad causam cōiunctaz. sed
epar quo ad causam antecedentē. ¶ Quin
to notandum q̄ ista passio frequētius ad
uenit viris q̄ mulieribus p̄ tanto. q̄ viri
sunt calidiores. & vnīuersaliē femine sunt
frigidiores. & hoc patet in masculis bruto
rum qui cum furia et impetu mouent ad
coitum implendū. ideo viri intensius dele
ctantur in coitu. mulieres autē extensius
plus. q̄ in semine viri et proprio. ¶ Vlti
mo notandū q̄ hec passio pulchriori mo
do potest describi sic. Amor est mentis in
sanā qua animus vagatur p̄ innauia vite
crebris doloribus p̄miscens gaudia.

¶ De ebrietate.

Ebrietas est passio cerebri cuz ner
uorum mollificatione. p̄pter fu
mos grossos a uino resolutos pro
ueniens. ¶ CAUSA. ¶ Cū enī accipit̄
in magna q̄ntitate tunc virtus digiua sto
machi et epatis nō possunt superare et di
gerere. & tunc resoluuntur fumi grossi cēre
brum ascendentes qui mollificant neruos
et turbant instrumta sensuum in toto cor
pore & turbant omnes virtutes. sicut est

ymaginatiua. cogitatiua. et memoratiua. quonia fumus iste est caligo et tenebra ipsi anime. sicut nubes ipsi soli. assimilatur igitur desipientie in furore. ¶ **SIGNA.** ¶ Primum mebrum in quo ebrietas apparet est lingua ppter multitudinez neruorum qui ibi sunt. & ideo incipit loqui balbuciendo. aut verba precipitando. deinde incipiunt alia mebra tremere. aut deficere. & ita de aliis. ¶ **PRONOSTICATIO.** Si enim cotinuauerit aliquis non potest esse quin moriatur. aut apoplecticus. aut epilepticus. aut paralyticus aut tremulosus. aut guttosus. quonia licet vinum sit calidum nimis tamen bibitum causa est frigida passionum secundum. Ga. ii. de morbo. ¶ **CVRA.** Curatio est q si est caliditatis q frigida capiti applicentur. sicut oleum ro. et acetum nucifera. et similia. Si aut fuerit frigida coplexionis. applicentur aliqua temperamento vicina. sicut est camomilla. melilo. et similia capiti applicentur. ¶ Fiant cristeria et fricationes extremitatum. et sumat stiptica. sicut si fuerit frigida coplexionis sumat sucum mente et absinthii. si calide sumat sucum caulium et citoniorum. & q cura posita est superius capitulo de dolore capitis. ideo curam ulterius non pertracto. ¶ **CLARIFICATIO.** Intelligendum q ebrii et accidentia ebrietatum sunt aliter et aliter secundum diuersitatem coplexionis et vinorum. Qui enim habent stomachum calidum citius inebriantur et citius curantur. Ecouerso est de stomacho frigido. Idem de coplexione cerebri caliditatis et frigida. vinum autem grossius tardius inebriat et tardius curatur. Si autem apponatur aqua citius inebriat. quonia quodammodo subtiliat eum. Ideo dicebat Aui. q vinum limphatum citius inebriat. vinum uero subtile citius inebriat et citius curatur. Accidentia enim sunt diuersa secundum diuersitatem coplexionum quoniam sanguinei inebriati rident. et inde incurrunt quasi stoliditatem infantilem. Colerici

efficiunt loquaces et mobiles et quasi quidam furiam incurrunt. Sed flatu efficiunt somnulosi et stupidi cum somno graui et molesto. Melancolici aut efficiunt tristes et incipiunt flere peccata sua. Sed qui habent stomachum frigidum incurrunt dolorem capitis uehementem. Sed qui temperatum dormiunt magis somno naturali. Vinum purum citius inebriat et album uelociter. sed cito soluit. Sed qui habent stomachum calidum et cerebrum cito inebriantur. ¶ Secundo intelligendum q multa sunt que inducunt actionem similem ebrietati. sicut sunt cereuisia et medones et nigella cum est in pane que reddit ipsum somnulosum et stupidum quasi ebrium ppter multitudinem vaporum. sed pituita nunquam ppter bonitatem sue decoctionis. ¶ Tercio intelligendum q ebrii seu oibis ebrios habentibus caput plenum uaporibus grossis et indigestis uidetur q circa lumen candelae sit rota magna diuersis coloribus plena. & hoc est q spiritus luminosi ppter uapores sunt turbati. ¶ Quarto sciendum secundum interionem Aui. q bonum est inebriari semel in mense. non ppter ebrietatem sed q ad ebrietatem sequitur vomitus sudor et secessus. que corpus habent mundificare. et talis passio per relationem ad finem non est morbus. & cum multi sint modi purgationis. et hoc sit igitur nominiosum. et etiam non est oino tutum quia ante vomitum bene posset incurrere apoplexiam. ideo ab aula nostre speculationis inebriari totaliter sit remotum. Unde notandum q secundum G. in de coplexionibus inter omnia que citius couertuntur in calorem et spiritum est vinum. ipsum enim curat sincope. secundum Ga. xii. thera. et multa alia iuuamenta facit. s. vinum. et hoc verum est quoniam sumitur cum temperamento. quoniam autem excedit naturam corporis tunc facit multa nocumeta. ut dicit. Ga. ii. de coplexionibus q primo replet caput uaporibus. et ita perturbat animam et omnes operationes eius. Secundo

quia ratione indigestionis cōuertit in acetum. & ita pcutit neruos. et est causa paralisis. Tercio qz materias crudas facit penetrare ad membra. & ita est causa arthetice cum sit fortissimus penetrator. vt Auic. de pulsibus. et de re. eius qz cōmediē & de re. aque et vini. Sicut igitur vinum est altissima tyriaca cum sumitur sicut opōtet. ita est letale venenū cūz sumit sicut nō oportet. ¶ Ultimo intelligendū qz coitus in declinatiōe corpore mūdificato quibus data est licentia potest cōpetere. dum tñ fiat secundū temperamentum.

¶ De frenesi.

Frenesis ē apostema calidū in pāniculis cerebri generatū. CAVSA. ¶ Causa est colā rubea pura. Aut est ebullitio sanguinis i corde. aut epate. Cause aut coadiuuantes sunt. vt quia iuuenis colericus tempus estiuū. & qz laborauit in diebus canicularibus & stetit in sole calido capite discooperto et ieiunauit et cōedit et varia calā. et alia consimilia que corpus calefaciunt et desiccant. Frenesis aut quedam uera. quedā non uera. Vera autē fit qñ colera pura aut colera rubea adusta. aut uapor sanguis ebullient in epate et in corde coadunant in panniculis cerebri aut substātia medullari. et ibi faciūt apostema ad qd sequitur fe. cōtinua et ardentissima. tum ppter membri nobilitatē et materie dispositionē. Non uera causat ex colera citrina. aut qz sequit fe. sicut sunt terciane causon apostema pulmonis lateri dyasse matricis stomachi epatis. et ita de aliis. ¶ SIGNA. Signa sunt fe. cōtinua alienatio vigilie sitis. nigredo lingue motus inordinatus pedū et manū et agitatio totius corporis. loquela cōtinua et accidētia terribilia. In nō uera aut sunt oia remissa. et aliqui quiescunt. ¶ PRONOSTICATIO Ga. in pnosticis sup illam partem

manū mobilitas dicit qz frenesis pñctiosa est i oī generi suo. Frenesis que est in substantia medullari deterior est inter oēs. deinde illa que est i pia matre. deinde illa qz est in dura. frenesis que est ex colera rubea pura adusta est pessima. deinde que est ex non adusta. deinde qz est ex sanguine. deinde que est ex colera citrina. & ita de aliis.

¶ Signa aut mortalia sunt ista. Cum vrina pcessit colorata et modo est alba et tenuis et alienatio cōtinua et vigilie cōtinue similiter si retineat vrina et ego et si spasmetur. et si tibie sint extense z nō possit cōduplicare & si duplicatas nō possit extēdere et si vistica apparet i police. et si accidat sincopis. Istis signis apparentibus iā mors sedet in pedibus. Medicus igitur confestim fugere debet. ¶ CVRA. Istis signis mortalibus non apparētibus parato naufragio succurramus. In primis igitur particula rubus concurrētibus fiat flōmia de cephalica vsqz ad sincopim vel quasi si virtus tollerare queat. deinde fiat de uenis que sunt in sumitate naris. deinde cum setis porcinis puocetur fluxus sanguinis nariū ab intus. deinde fiat flōmia de uenis qz sunt in fronte. deinde fiat fricationes et cristeria. deinde frigida capiti applicent. sicut oleuz ros. acetū et aqua ros. infrigidat in pfundo putei. et si incligemus frigidioribus extrahat fucus de uno istoz. vel pluribus. s. lactuc. portulac. cuc. maurella. sempuina. papauer albū. et similibus. et bonbax intingatur. aut aliquid simile. et tepidū fronti et temporibus applicet. et. xxx. horis a principio morbi cōtinuet. Vtatur isto sirupo. R. suc. lactuce. suc. cucurbide. suc. portulace. suc. lentigis aque. añ. lib. 5. quatuor seminum frigidoz. semis papaueris albi. añ. 7. i. vini maloz granatoruz. 7. iii. oim sandal. 7. iii. zuccari. lib. i. fiat sirupus clarificatus. Post vsum sirupī purge cum ista decoctione in prin. ante digestionē materie. R. floz bor. viol. añ. 7. i. prunoz. xx.

fiat decoctio et in decoctione resoluatur
cassici. magne. tamarindi. añ. ʒ. i. miscean-
tur et datur ante diem. cibus sit nullus et
si necessarium fuerit detur mica panis lor-
ta in aqua frigida dulci. aqua ordeï colata.
vel colatura quatuor seminũ frigidorũ mũ-
datorũ cum lacte amigdal. aut lac amig-
dolarum cum uino maligranati et pane dũ
zuccaro cum modica aqua ros. vel q̃ fiat
talis confectio cum succo limonũ et pane
de zuccaro. & si ascendamus usq̃ ad orde-
atum magnum quid erit. q̃ egritudo est
breuis et accidentia terribilia. Si aut egritu-
do est confirmata q̃ discernit quia aliena-
tio non cessat & vigilie sunt cõtinue. tũc
nihil frigidum capiti applicetur. nec actu
nec potentia. ¶ Sed catuli viũ scindant̃
per medium dorsi et subito applicent̃. &
si tot non inueniantur. ponantur in aqua
feruenti. hoc idem potest fieri de gallinis.
hoc idem de pulmone ueruicis q̃ per dor-
sum abstrahat̃ animali viuẽte. et ista sine
intermissione applicentur. q̃ hoc est ulti-
mum remedium. ¶ Domus autez sit fri-
gida et aspergatur aqua frigida cum aceto
et aqua ros. et ponantur multe amphore i
domo. et herbe frigide. sicut sunt multitu-
do nenuphar. et folia uitis albe. et folia sa-
licis et canarum et ros. et viol. & si non
potest dormire vtatur dyappi. et fomen-
tetur caput cum aqua decoctionis ros. &
papaueris pistata cum lacte mulieris puel-
lam nutriente. et abluatur os cum aqua fri-
gida et aceto. et ponantur fasciculi de psil-
lio supra linguam madefacti in aqua fri-
gida. Et mādibula inferior et gula z pectus
inungatur cum isto vnguento. Bz. draga-
ganti frigidi infusi in aqua ros. mucillagi-
nis psillii facte in uino malorũ granatorũ
coletur mucillago et addatur farina papa-
ueris albi et oleum ros. et modicum cere.
& fiat vnguentum contra nigredinem et
arsuram lingue. et ita inungatur ab extra

aut alia remedia que dicta sunt ab intus.
et teneat folia portulace supra linguaz. aut
frusta pomi incisi tenuiter ad modum lin-
gue. Deinde cum erit in conualescentia re-
gatur sicut oportet conualescentes regi. Si
autem fuerit parafrenesis. curetur sicut illa
a quibus prouenit debent regi. & si nõ uri-
net ppter defectum sensus. fricetur circa
pectinem. et embrocetur cum aqua camo-
mille. anthos. sticados. mente. mentastri.
Et si fuerit cuz nimia inquietudine et fu-
ria. ligetur ne ledat se vel alios ppter flebo-
thomiam potissime. In conualescẽtia vta-
tur balneis et somniferis et rebus facilis di-
gestionis. ¶ Frenesis autem aliquando cõ-
ponitur cum mania lupina. et tunc sunt
accidentia terribilia. quoniam ascendit per
parietes et similia. et composita uniuersali-
ter curetur sicut cõposita. et sufficit dicere
in generali. quia nimis esset longum om-
nia particularia pertractare. ¶ CLARI-
FICATIO. Intelligendum q̃ cere-
brum et ossa possunt apostemari. licet Da-
malceus teneat contrarium. cuius ratio ẽ
quoniam quicquid suscipit nutrimentum
suscipit superfluitates nutrimenti. et potest
per nutrimentum dilatari et extendi. et eti-
am ppter eius superfluitates et q̃cunq̃
membrum habet ista in se potest apostema-
ri. sed cerebrum est huiusmodi. ergo. zc.
Vnde licet cerebrũ sit humidum et aquo-
sum viscosum tamẽ est. et ideo extensibi-
le et quasi apostemabile. ossa etiã sunt ex-
tensibilia saltem in puericia. zc. ¶ Secun-
do notandum q̃ apostemata cerebri sunt
curabilia repercutiendo euaporando mate-
riam ad oppositum trahendo. et licet ibi
esset sanies. aut virulentia. tamen natura
posset et potest purgare per nares. aut per
aures. aut insensibilẽ. ¶ Tercio notandũ
q̃ in frenesi licet fiat de colera tñ cõpetit
flomia. quis in materia colerica inquantũ
huius. nõ cõpetat flomia. b̃ tñ p̃t cõpetẽ

aut ratione apostomatís aut ratóne fe. aut
ratione doloris et quia fortiter infrigidat
et quia trahit ad oppositum et quia valet
contra putredinē. Attamen aduertendū
q̄ si plenitudo ē magna et uenerit propter
ebulitiōē sanguinis in epate bene pōt cō-
petere flebothomia de basilica. flebothomia
tñ proprie et uere loquendo et regulariter
magis uidetur competere de cephalica in
q̄tū frenesis ē qm flōia debz fieri de parte
illa que directius et citius euacuat plenitu-
dinem ex loco fm Galie. in regimento su-
per illam partem quādo dolor ascendit ad
spatulas. sed hoc facit in frenesi flebotho-
mia facta de cephalica cum illa uena pro-
cedat ex uenis que nutriunt partes capitís
intrínsecas et extrínsecas cuz cephalica ori-
atur a guides et cum hoc trahit ad opposi-
tum ideo cephalica competit. Cum igitur
frenesis sit propter ebulitiōem sanguinis
in epate fiat de basilica et nō de cephalica
et ita de aliis. **Quarto** notandū q̄ frigi-
da in principio bene possunt applicari quia
materiā repellant et q̄ confortāt mem-
brum. et iō oleū ro. bene pōt competere li-
cet oleū de se uergat ad temperamentum
tamen cū calidis ē calidū et cū frigidis est
frigidum nec in hoc casu potest inflamari
tum quia ponitur ab extra et quia frigidū
ratione ros. et aceti et similiuz. **¶ Vltimo**
notandū q̄ ca. in frenesi confirmata. unī-
uersalibus precedentibus nō calefaciunt. sz
magis infrigidant materiā euaporando
et ad exterius delegando quare succus apii
tepīdus et ea q̄ dicta sunt applicari possūt.

De sternutatione

Sternutatio est motus naturalis ce-
rebrī fortī et ualidus propter expul-
sionem nociuorum. **CAUSA**
Causa autem huius aut est extrínseca aut
intrínseca. extrínseca sicut pulvis fricatio
aut sol. Intrínseca aut est naturalis aut vi-

olenta. naturalis est cuz aliqua materiā no-
cua est in cerebro tunc uirtus animalis sen-
sibilis apprehendit illud et suscitāt uirtutē
animalez expulsiuam et illa cū magno im-
petu expellit ad extra et ideo talis expulsi-
ua cerebri impetuosa cum sonitu appellat̃
sternutatio de qua dicit Galie. v. de mor-
bo q̄ non est motus morbi sed nature.

Causa igitur naturalis est humores uaporo-
si per modum reumatismi cerebrum ag-
grauantes. aliquando ascendunt ex pleure
si aliquādo ex peripolmonia que ascende-
tes ad cerebrum inducunt corizām et tal-
motus bene posset esse motus morbi. Sig-
na ista ita sunt manifesta q̄ celari nō pos-
sunt quoniam ibi ē sonus magnus cū trá-
seat per loca angusta. **¶ PRONOSTI-
CATIO.** Pronosticatōnem ponit Ipo.
Sternutatio cū reumate malū. et idē ster-
nutatō in omni egritudine coste et pulmo-
nis malum. Sciendū q̄ sternutatio aut ē
in principiis morborum et cum reumate
aut in fine et sine reumate. si cum reuma-
te semper ē malū; ubiqueq̄ fuerit. si sine
reumate. et in dedinatione siue postq̄ pre-
cesserit egritudo semper bonū; etiā si egrī-
tudo fuerit perniciosa fm Galie. in pno-
sticis super illam partem sternutatio zc.
Valet etiā ad expulsiōē secūdine et fe-
tus mortui cuz sit motus ualidus concussū
uus inferiorū. Si aut in aliqua egritudine
applicentur sternutoria et potissime fortia
et nō possit sternutare expeditū ē negociū
suū. **CVRATIO.** Si fuerit ex causis
primitiuis de facili curatur cā remota. et
si fuerit cū calore inungātur nāres et tūm-
pora cū oleo ro. uiola. et nenufa. et si fue-
rit cum frigiditate fiat cuz oleo de camo-
milla et nigella. Et si fuerit ex reumate ca-
lido suffumigetur caput cū ros. et sandal.
aqua ro. et aceto zc. Et si ex reumate fri-
gido suffumigetur cuz laudano et ambra.
Tamen intelligendū q̄ in omni reumate
melius ē q̄ fiant odoramenta q̄ suffumi-

gationes et omnia cibaria dentur actu calida. Retentio hanelitus multum ualet in sternutatione et corrija et potissime in ca frigida ligatio extremitatu fortis et dolo rosa ualet in sternutatione. **CLARIFICATIO.** Intelligendum q basilicon et similia aromatica calida resolutiua bene possunt competere in sternutatione aut q non e cu reumate aut q e mala coplexio frigida tm aut quia e in declinatione et ex ca frigida et tunc talia possunt ualere exalando confortando et calefaciendo. Inferius iterum pertractabitur ista materia ca. de egeitudinibus narium gratia materie

De incubo

Incubus est fantasma in somnis corpus comprimens et aggrauans motum et loquelam perturbans. **CAUSA.** Incubus est nomen demonis et ideo volunt aliqui q quando ille incubus e di recte supra corpus humanum. et potissime quando iacet et dormit supinus ratione corrupte influentie aggrauans corpus ita q uidetur patienti q suffocetur. et si adueniat incubus pueris lactantibus frequenter suffocantur quia tanta corruptionem sustinere non possunt et e opinio theologorum. Vulgares tamen dicunt q est aliqua uetula calcans et comprimens corpora que dicitur strega uel iana et hoc nihil e. sed me dici melius opinantur. Incubus ergo aut prouenit a causa extrinseca aut intrinseca. Si extrinseca ut quando dormit et uenit subito frigiditas capiti comprimens et oppilans. aut quando aliquis dormit supra nimiam repletionem cibi et potus. Causa intrinseca est uapor corruptus ab humoribus resolutus oppilans et aggrauans cerebrum et cor ita q spiritus non possunt plenarie se diffundere ad totum corpus et ita quia primo deficiunt in extremis ideo uidetur patienti q illud fantasma incipiat ascendere a

pedibus et deinde paulatine occupat totum corpus sicut q uapores plus aggrauant et loquitur mugiendo petens auxilium si potest loqui et est totus perterritus propter sarcinam grauantem et fumum corruptum oppilantem spiritum qui fumus aliquando a sanguine. aliquando a colera grossa. aliquando a flegmate aliquando a melancolia oritur

SIGNA. Signa huius passionis discernuntur per iudicia patientis. Signa autem humorum frequenter dicta sunt. **PROGNOSTICATIO.** Cuicumque frequenter ista adueniunt nisi medicetur aliquod istorum necessario icurret uidelicet aut apoplexiam aut epilepsiam aut mortem subitam aut spasmodum aut paralysim. et si ista ueniant in uigiliis tanto deterius est. et si post excitationem sudat sudore frigido et sit cum tremore cordis pessimum e. **CURATIO.** Imprimis iste cui consuevit euenire habeat socium dilectum qui statim cum audit ipsum sic uociferantem et quasi lamentantem q excitet eum et fricat pedes et manus et caput fortiter et aspergat faciem eius cum aqua rosata et q procuret uomitum et q det sibi dyanthos cum musco aut dyambra et in tali casu bene potest dici. Semper habe piradem aliquam qui curet horem. Si aut fuerit ex nimia capitis frigiditate inungatur caput cum oleo laurino costino et rutaceo et sisia. Si nimia repletionem stomachi fiat uomitus et fiat cisterna et abstinentia. et si ex sanguine fiat flebothomia. et si ex aliis humoribus purgetur sicut exigentiam humorum et semper addatur yeralogodio uel yerapi. Dieta sic subtilis uiuat in gaudio et leticia uitet omnia tristibilia. utatur medicinis cordialibus sicut est dyacameron dyarodon iulii zc. uel purgetur cum euforbio et pulpa coloe quintide paratis et repressis sicut decet

De epilepsia

61
Epilensia ē morbus officialis aufe-
rens sensum et erectionē toti cor-
pori cū perturbatōne motus max-
ime ppter oppilationē factā in uentricul-
cerebri non principalibus. **CAUSA.**
Causa huius passionis est humor aut uēto-
sitas grossa oppilans uentriculos cerebri nō
principales impediens transitū spirituum
ad membra .et ideo cogitur subito cadere
ad terram et penitus nihil sentit nec aliq̃
modo potest stare erectus .sed necessario
decubit nisi epilensia esset modica ualde si-
cut dicitur . Motus autē manuum et pe-
dum est agitatius et inordinatus .et mo-
tus hanelitus semp est in ore spuma. Nūc
autem si uentriculi principales et magni q̃
sunt in cerebro essent oppilati .tunc esset
apoplexia quia eadem est materia utrobq̃
et in eadem parte .nisi quia in apoplexia
oppilantur meatus magni et principales.
hic autem parui . ideo paroxysmus epi-
len- sie est breuis et non est mortalis de se. Pa-
roxysmus autem apoplexie est continuus
usq̃ ad mortem que euenit primo perio-
do et si contingat q̃ euadat infra quattuor
dies liberabitur sed per transitum in paralī-
sim . Cum igitur materia epilensie sit in
meatibus cerebri non principalibus et uici-
netur materia in capitibus neruorum .tūc
illa materia profundatur in neruis qui di-
stenduntur secundum latum et curtantur
secundum longum et ita epilensia est spas-
mus uel est cum spasmō repletionali toti-
us corporis . Curtantur enim nerui et con-
trahuntur uersus originem ut melius pos-
sint expellere nocua s̃m q̃ dicit Auicē . ac
tamen materia aliquādo est ita subtilis q̃
spasmus non multum apparet. Ista igitur
oppilatio fit ex flegmate et hoc ut pluri-
mū et postea fit de melancolia et postea d̃
sanguine licet raro fiat de puro sanguine et
postea minus fit de colera q̃ d̃ aliquo alio
hu . fit etiā de uentositate grossa et uapori-
bus ab humoribus resolutis semper tñ est

materia uenenosa fetida horribilis . Cause
autem adiuuantes sunt uentus meridia-
lis et septentrionalis . quando uenit post
meridionalem et omne illud quod ueloci-
ter et subito calefacit caput sicut est longa
mora in sole aut in balneo aut iuxta ignē
aut frigiditas nimia . et multitudo cibi et
potus et crapula et ebrietas z multitudo ci-
borum fumosorum sicut sunt alea et cepe
fructus et similia . et similiter materialia
mali regiminis quoniam ista egritudo nō
aduenit nisi ex malo regimine et ex mala
dieta sicut scribit Galie . super illum affo-
epilentorum iuuenibus zc . Morbus
igitur tam horribilis non potest proue-
nire nisi ex inordinatissima dieta nisi for-
te in illis qui habent caput debile a natu-
ra . hoc ē in prima generatione . quoniam
in talibus modica inordinatio sufficit . In
aliis aut oportet q̃ sit multa ualde . Epilē-
sia igit aut puenit a cā primitia aut ab an-
tecedēte et remota hoc ē dictū . qm̃ aliqñ
prouenit a cerebro et aliquādo ab aliis par-
tibus ut Galie . iiii . de interioribus qm̃ fur-
mus maliciosus uenenosus aliqñ ascendit
a pulmone ad caput oppilans meatus spiri-
tus animalis et ita inducit paroxysmū epi-
len- sie . aliquādo puenit a stomacho aliquan-
do ab epate . aliquando a splene et a reni-
bus et ab intestinis et a uesica et a pedibus
et manibus et police . Epilēsia aliqñ seruat
periodos aliqñ nō ita q̃ aliqñ seq̃ motuz
sol et semel uenit tūc de āno i ānū . aliqñ au-
tē seq̃tur motū lune ita q̃ aliqñ uenit i p̃-
ma q̃dra q̃ ē multū huida et i scda q̃ ē hu-
midior et si nō s̃m rez tñ apparēter et s̃m
rarificatōne . aliqñ uenit i aliis duabus q̃ sūt
post plenilunium et tūc significat materia
frior aliqñ trāseūt due lunationes uel tres
uē plures . aliqñ uenit ppter uicia matricz z
corruptōne spmatis et sāguinis mēstrui et
forte ista cura nō ē rectificabilis . aliqñ uenit
post uterū . aliqñ paroxysmus ē fortē ualde
et lōgus . aliquādo breuis et uidi frequēter

ita breues q̄ non oportebat nisi q̄ appodia
ret se ad parietem et q̄ fricaret sibi faciez
et cessabat . aliquando autem non indiger
bat appodiatiōe sed ueniebat sibi perturba
tio in capite et caligo in oculis et ipse pati
ens dicebat aue maria et anteq̄ complisset
transiuerat paroxysmus et expuebat semel
et totum transiuerat et ueniebat frequēter
in die . et aliqui sunt qui post paroxysmū
penitus non recordantur de casu nec de af
flictione . Aliqui sunt qui uerecundantur
et recordantur . et aliqui sunt qui se defen
dunt in paroxysmo . et aliqui euomunt et
aliqui assellant . et aliqui polluūt se et ista
omnia proueniunt fm diuersitatē materie
in q̄titate et qualitate et situ patientis . Et
aliquando uenit epilensia propter uermes
et aliquando est morbus compositus quia
componitur cū sincopi sicut i uiduis et ui
ris cōtinentibus qñ vapor seminis corrup
ti et transeuntis in naturā ueneni uadit ad
cor et inducit sincopim et transit ad caput
et inducit epilensia . Et prouenit etiā p̄pter
aspectū terribilē sicut ē aspectus fulgu
ris aut soni maximī sicut est tonitruū aut
campane aut timpani magni et similia .
Et prouenit etiā p̄pter ea q̄ inducunt epilē
sia a tota specie et huiusmodi sunt multa
sicut si excorietur capra et immediate ali
quis nudus induat illam pellem erit epilē
ticus et si suffumigetur cum unguibus ei⁹
similiter idem est de galbano . et idem de
mirra et idem de apio . Frequenter etiam
uenit epilensia pueris aut propter inordina
tionem nutritis aut quando potant uinū
infantes et sunt in crapula . et aliquādo ue
nit p̄pter reptilia uenenosa . **SIGNA.**
Signorum quedam sunt que signant epi
lensiam et quedā que signant hui⁹ peccātes
et quedā q̄ signant particulā patientē . Ea
aut que predicunt epilensiam futurā sunt
citrinitas lingue uergens ad albedinē et cū
hoc ē uiriditas uenarū que sunt sub lingua
scotomia uertigo incubus predicunt epilē

siam futuram . Idem faciunt somnia gra
uia profunda cum falsis fantasmatibus et
timorosis . Signa autem humoris peccan
tis quedam sumuntur ex paroxysmo et q̄
dam ante et quedam post . In paroxysmo
sic quando spuma est multa grossa uiscosa
alba et paroxysmus ē prolixus cum agita
tione multa tunc significat q̄ egritudo est
de flegmate . et post paroxysmū debemus
considerare si patiens est flegmaticus si sit
in ocio si multiplicauit regimen flegmati
generatiuum . si est replete habitudinis . si
urina est remissa spissa cum quadam resi
dentia ad modum uitri liquefacti . et si h̄
assint et alia cōsimilia discurrēdo p̄ res na
turales non naturales et contra naturā tūc
certi esse possumus q̄ materia causans epi
lensiam ē flegmatica . Et si omnia sūt re
missa q̄ sunt de flegmate falso . Si autē in
paroxysmo spuma uergat ad croceitatez et
facies ē rubea et post paroxysmum apparēt
signa sanguinis . aut rubedo uenarum que
sunt in oculis et q̄ ipse ē sanguineus et q̄
precessit regimen sanguinis multiplicatiuū
et cum urina uergit ad ruborē et quia tem
pus ē uernale . tunc uidetur q̄ materia est
sanguinea . Si autem paroxysmus est leuis
et breuis et spuma uergit ad citrinitatem
et facies similiter . et post paroxysmum ap
paret colericus et calide complexionis iras
cibilis quasi amens et furiosus et tempus ē
estas et multiplicauit regimen generatiuū
colere et urina uergit ad citrinitatem et te
nuitatem tunc significabit q̄ ē de colera .
Si autē in paroxysmo spuma fuerit modī
ca et luens et facies uergit ad liuorez et nī
gredinem et humiditates sunt pauca i oca
lis et in aliis et post paroxysmum apparēt
q̄ ipse sit melancolicus et timidus et cum
quadam desipientia et tempus ē autumnale
et precessit diēta multiplicatiua melāco
lie et quia urina ē remissa et tenuis tūc uī
detur de melancolia . Et si ista melācolia
sit causata ex adustione sanguinis tūc post

paroxysmum patiens est cum risu quodā
qd assimilatur stoliditati infantili. et si fu
erit ex colera assimilatur manie lupine. &
si ex flete salso. tunc est cum quadā quie
te. ¶ Et si melia aduratur est cum quadā
tristitia et sollicitudine et aspectu terribili
Signa autem particule patientis sunt ista.
quoniam si puerit a cerebro poxissimus
adueniens non p̄sentitur et semper est cū
dolore capitis et grauitate et cum quadā
sensuum perturbatione. ¶ Si autem fuerit
propter alia membra tunc sentitur paroxi
smus in tantum q̄ aliquādo abscondunt
se et dolor precessit in loco vbi est mine
ra huius materie uenenoſe. Sed si est a sto
macho cum nausea et dolore stomachi et
si a mirach cum uentositate. et si ab epate
cuz grauedine in parte dextra versusypo
condrium. et ita d̄ splene in parte sinistra
Si materia est in renibus polluit se in pa
roxismo. et si in uesica cōm̄gunt se. Et
si materia fuerit in intestinis defecet se to
tum in paroxismo. et si ex matrice men
strua sunt retenta. & si ex corruptione se
minis. tunc est uidua continens que non
erat ante. Similiter masculus est modo cō
tinens et non erat ante. et si in police vel
spatulis vel pedibus. et ita de aliis discerni
tur per dolores et grauedines in loco.

¶ PRONOSTICATIO. Si mulie
ri pregnantē euenit epylenſia. fetu euacu
ato soluitur. Si autē paroxysmus fuerit le
uis et breuis et post paroxysmū recordat̄
et verecundatur. Signum est q̄ curari po
teſt. Si autē in capite sup̄ueniat morphea
alba. signum est curationis. ¶ Si autē pa
roxysmus fuerit longus et grauis et nō re
cordatur. Signum est difficilis curationis.
aut forte impossibilis. Si autē traxerit in
fans aliquid de epylenſia ab utero et post
euomerit et se purgauerit. et superfluitates
aquosas multas expulerit. signū est delibe
rationis. et si non. nō. ¶ Qñ aliquis est ge

neratus in tempore menstruorū. aut ex in
mundis spermatibus. aut p̄ntes sint epylen
tici. et deinde genitus incurrat epylenſiaz
talīs nō uidetur curabilis. q̄ postq̄ est ab
utero. et ex ita malis causis iam mala com
plexio est equata. Si in quarto septenario
aliquis habet epylenſiam ex causa priuata
cerebri et ḡtinuauerit p̄ etates precedentes
nunq̄ curabitur. q̄ etates que sequūt sunt
frigide. et egritudo uidet̄ habituata. Si du
bitas vtrū sit curatus aliquis ab epylenſia
vel non. suffumiga ipsum cum cornibus
caprarū. et si nō cadat curatus est. Si paroxi
smi epylenſie frequenter et potissime in
sene periculū est mortis. Vnde dico uobis
de epylenſia q̄ ego habui in cura mea m̄
tos iuuenes et senes pauperes et diuites vi
ros et mulieres et fere de omni specie epy
lenſie. et tñ nec per me nec per alium uidi
aliquē curatum. nisi esset puer. aut q̄ p̄ue
nisset ex malo regimine. et q̄ non multū
durasset. & tñ fui diligentissimus in omi
bus et patientes obediētissimi ego nesciui
tñ deus scit. Et ego dico p̄pter hoc q̄ cuz
patientes uenerint ad uos nolite debone
ſtare uos ipsos cum uanis et falsis p̄missi
onibus in curatiōe epylenſie. q̄ forte ois
epilenſia cum magna difficultate eradicat̄
dato q̄ eradicari possit. ¶ CURATIO

¶ Cum aliquis est in paroxismo si aliquis
ponat os supra aures patienti. et dicat ter
istos versus sine dubio statim surget.
¶ Caspar fert mirram. Malchior thus.
Balthasar aurum. Hec tria qui secum por
tauerit nomina regū soluitur a morbo do
mini pietate caduco. Q̄ autem his ter di
ctis recte in foramine. auris p̄batum est
frequenter q̄ statim surgit. Dicitur etiaz
q̄ si scribantur et portent̄ ad collū q̄ p̄fe
cte curant. Dicit̄ etiam q̄ si pater et ma
ter vel paciens vel amici ieiunent tribus
diebus. scilicet quarta feria et sexta feria et
septima feria quatuor temporū. & postea

vadant ad ecclesiam et audiant missam.
& postea sacerdos fidelis dicat sibi sup̄ caput
illud euangeliū qđ dicitur in ieiuniis
quatuor tempoz in vindemiis post festū
sancte crucis ubi dicitur erat spuāns et strī
dens. et hoc genus demoniū non eicit nisi
cum ieiunio et oratione. et postea q̄ ille sa
cerdos postq̄ deuote per intentionez lege
rit supra caput q̄ scribatur illud euangeliū
et portet ad collū curat perfecte procul du
bio. Multa etiam sunt q̄ curant epydimi
am. vnum est viscus querquinū si portet
ad collum. aut quocunq̄ modo sumatur.
Pionia romana idem facit. Ruta frequen
ter et quasi continue oderata multū valet.
Corrigia facta de pelle lupi si portetur iu
xta carnez. aut q̄ fiat circum in carne siue
in capite multum valet. Si sanguis muste
le misceatur cum vrina et potetur multuz
confert. et caro eius si comedatur idem fa
cit. Piretrum temperatū in melle cōmix
tum vel potatū uel portatū ad collum.
Si cuculus ponatur in olla in furno et q̄
olla cooperiatur et lutetur et q̄ stet ibi tā
to tempore q̄ puluerizari possit non tñ q̄
aduratur. sed q̄ puluerizetur et puluis epy
lentico exhibeat curat. Coagulum leporis
multum valet. Piretrum conditū sicut zin
ziber multum valet. Scindatur igitur pire
trum in parua frusta ad modum fabe vel
medie fabe humectet in aqua multis uicib
us et diebus sicut fit de zinzibere cōdito.
et postea condiatur cum zuccaro et utatur
eo q̄ multum est utile. ¶ Cum igitur ali
quis est in paroxismo fricentur extrema
fortiter et ponatur lignum vel aliquid si
mile inter dentes. et ppter anhelitum &
q̄ non destruatur dentes et q̄ possit frica
ri lingua cum tyriaca. aut mitridato. aut
cum succo rute. et succus rute proiciatur per
nares et post paroxisimū q̄ euomat et fri
cet caput z totum corpus fricatione que
tendit versus inferiora tantū et quiescat

et comedat postea parum et cibaria sint fa
cilis digestionis. sicut sunt perdices et galli
ne. ¶ Vterius autem materia est digeren
da fm conditionem materie peccant et p
ticule patientis. Incipiamus igitur a pueris
et infantibus euz eueniat frequētius ppter
crapulam vini potationē et ppter corru
ptionem lactis et malum regimē nutrici.
Ideo in primis rectificetur regimē nutri
cis & utatur dieta subtili et temperata et
vitet omnino coitū. et puer abstineat a ui
no omnino sicut est possibile. vitetur igit
omnis crapula de uino. vt dicit. G. quoni
am vinum est iuuatiuū senibus. ita pueris
nocitiuum. Odolet yfopū quoniam ruta
est nimis calida. et competit pfectis ma
gis. Si autem fuerit adule etat in qua pos
sunt secure medicamina applicari. tunc si
causa est sanguinea aut corpus est plectori
cum. quecunq̄ causa fuerit fiat in primis
ffomia de saphena. deinde de cephalica si
indiguerit. deinde de uenis q̄ sub lingua
sunt. deinde fiant uentose inter spatulas.
deinde fiant cauteria et setones. ¶ In cau
sis igitur calidis utatur isto sirupo. R. endi
uie scariol. lactuce. coriandri. re. añ. ʒ. iiii.
rute. pioie. yfopi. polii montani. absinthii
añ. ʒ. i. succi fumiterre. lib. ʒ. seminis rute.
seminis pionie. sise. anisi. maratri. quatuor
seminum frigidoy. añ. ʒ. i. mell. zuccari.
añ. q̄r iiii. fiat sirupus. ¶ Deinde purgetur
cum isto medicamie. R. agarici. ʒ. iiii. pul
pe colloquintide. dyagridii. reubarbari. añ
ʒ. i. mastiq. bdellii. semis rute. sise. gario.
fol. absinthii. fol. mēte. añ. ʒ. i. yefi. ʒ. iiii.
conficiantur euz oximelle squillitico et mi
sceantur post. xv. dies sue cōfectionis de
tur. ʒ. ʒ. et formetur pille vel plus uel mi
nus secundum conuenientiam particulari
um. ¶ Et si corpus sufficienter purgatum
fuerit fiat stupha. et in stupha ponatur oia
que i sirupo dicta sunt pter mel et zuccaz
& fiat ieiunio stomacho. et cōtinuetur. ix.

diebus semel in die ante cibum vel plus si delectatur. Et qualibet vice exeunti a stupa vtatur ista confectione opiata. R. tyriace rubee. troch. añ. 3. i. exhibeatur cum vino decoctionis absinthii. ¶ Si aut materia fuerit flatuca qd frequentius accidit. digeratur p hunc modum. R. radice yreos aristof. ro. squille. yfopi. pyonie romane. visci querquini. polii montani. organi calamendi. vtriusq saluie. vtriusq rute. añ. 3. iii. seminis rute. sise. seminis pionie romane. anisi. maratri. 7. ii. floz sticados arabici. 7. iii. suci absinthii. suci fumiterre. añ. lib. 5. mell. lib. i. et. 5. fiat sirupus quasi lib. ii. ¶ Si autem materia esset cõtenta in stomacho addatur menta. Et si in epate spicanar. squinanti. calamus aro. Et si in matrice rubea maior. archesia. et sauina. et ita de aliis membris. addantur ea que habent aspectum et proprietatem ad membrum. ¶ Materia digesta purgetur sic. R. agarici et turbit. alo. añ. 3. iii. euforbii. et pulpe colloquintide. esule. añ. 3. i. yerafo. 7. 5. mastice. bdellii. sise. seminis rute. zinziber. fol. mete. fol. absinthii. gariof. spice nar. añ. 3. i. conficiantur cum oximelle squillitico et miscantur. et post. xv. dies sue confectionis exhibeantur. añ. 3. iii. usq. ad. iii. ¶ Deinde stuphetur et in stupa ponatur ea que in sirupo dicta sunt. deinde vtatur qualibet vice tyriace metridati. añ. 3. i. detur sicut dictum est et per ordinem. ¶ Si autem materia fuerit melancolica. tunc digeratur sic. R. radice fenici. petrosilii. et spagi. et brusci. graminis. aristof. añ. 7. ii. yfopi. rute. pionie romane. polii montani. añ. 7. i. suci scabiosi. suci fumiterre. añ. lib. 5. seminis rute. iusquiami. epithi. fol. sene. polii. podii. anisi. floz sticados arabici. añ. 7. iii. mell. rof. lib. ii. fiat sirupus. ¶ Et materia digesta purgetur sic. R. agarici pulpe colloquintide. añ. 3. ii. lapi. armen. nouies abluti. 3. iii. yeffi. 3. vi. bdellii. mastice. seminis rute. sise. cinamomi. gariof. fol. mete

fol. absinthii. añ. 3. 5. conficiantur cum oximelle squillitico. et post. xv. dies sue confectionis dent. 3. iii. vel plus vel minus iuxta convenientiam particularium. deinde stuphetur cum eis que ponunt in sirupo. & accipiat tyriacum cum aurea alexandrina. et seruetur ordo dictus. Deinde oēs post modificationem vtantur caput purgii et sternutationibus et fomētis et balneis. ¶ Caput purgia fiant cum succo mediane cortice sanbuci. aut cum succo maiorane. ¶ Sternutationes vero cum castoreo et elio et pipere. ¶ Fomentationes cum anthos sticados. Et si causa est caliditas frigiditas caput temperate & si frigida calefiat. Si sicca humectetur. & si est humida desiccet. Et ista oia fiant per ordinem ter in tempore vernali. s. principio medio et fine. et ter in autumnali. et scilicet in estate. et semel in yeme. ¶ Et si pueniat a splene curetur sicut splenetica passio. & ita de stomacho epate. et aliis. Si proueniat a police stringatur fortissime ante paroxysmum. et fiat cauterium. et ita de aliis membris si est possibile. ¶ Intelligendum quod longus usus metridati curat omnem epidimiam. Intelligendum quod longus usus istius confectionis curat epidimiam. et potissime si causa est frigida. R. multas squillas mudatas et paratas sicut oportet. terantur et ponantur in vase terreo vitreato et ponatur tamen de melle quod squille cooperiantur et cooperiatur olla cum corio grosso. et stet in sole versus meridiem in diebus canicularibus et continue agitetur ad modum conserue rof. per dies. xl. et postea decoquantur in oximelle diure. et exhibeatur per modum sirupi. Hec confectio primo debet dari per se usque ad 3. ii. de mane cotidie. Si autem non posset tanto tempore expectare. condiantur super cineres calidos. Item fiant cristeria cum utraque centaurea. Item prouocetur uomitus cum semine rasani et oximelle diure. Itē in causa fra vtat ista elio si est diues. R. dyabradyacamerō. dyamag. añ. 7. iii. misceantur

¶ Si autem est pauper tunc utatur isto. *℞.* diamante. diatrion. pipeon. dyacitoiten. lib. s. misceatur. Si autem causa fuerit calida. utatur isto elio. *℞.* triasandal. zuccari. ro. dya rodon abbatis. añ. 3. iii. & utatur coriandro in falsamentis suis. Et si causa est frigida utatur isto puluere. *℞.* trium geney piperi yfopi. mente deficcatoz. añ. 7. i. garof. cinnamomi. cubebe. nucj mus. cardamoi. galange. zedoarie. seminis rute. pionie. fisei. anisi. maratri. cimini. añ. 7. s. puluerizent et ponantur in sacculo de aluta. & utatur cum omni eo qd comedit. Item si causa est frigida corpore mundificato utat ista confectio in qua inueni magnu iuuamentum. *℞.* ambre. grisee. storacj. calamite. añ. 7. i. laudani purissimi. mastici. thuri. gario. ligal. añ. 7. s. musci. 3. ii. conficiantur cum aqua ros. optima. Utatur ista confectio tribus modis. Primo qd fiant pilule ad quantitatem cicris & qd de mane transglutiat eas integras. Secundo qd alias tres ponat super prunas et qd recipiat fumus. Tercio qd odoret die et nocte totam confectioez. ¶ Si autem causa fuerit calida. utatur ista confectio. *℞.* ambre. grisee. semis pioie. yfopi. piretri. blacce. bisancie. añ. 3. iii. sandal. magacir. coriandri. añ. 7. i. conficiantur cum aqua ros. et aceto. et modico laudani. et utatur modo pdicto. ¶ Si autem casus pferat. ligentur extrema ligatione fortissima et dolorosa et fiant fricationes fortes in toto corpore et potissime in extremis. et modus fricandi sit incipiendo a superiori bus et trahendo versus inferiora. vitentur omnes cause epydimie que dicte sunt et potissime vitet repletionem cibi et potus. vitet omnia fumosa. sicut sunt allia cepe. et omnia multum calida. Et vitet omnes fructus nisi fructus stipticos post comestionem et parum. vitet omnia legumina et omnia que sunt dure digestiois. vitet somnum diurnu. Et vitet iacere supra dorsum capite inclinato. vitet cum erit in arte na

uium respicere versus yma et profunda. vitet sonum magne campane. et rugitus bouum et leonum. et omnia terribilia. et uentum meridionale. et uitet iram et omnia accidentia anime. sicut est timor et sollicitudo. Et vitet breuiter omnia illa que faciunt ad subitam reuersionem spirituum uersus interiora. aut ad subitam expansionem versus exteriora. ¶ De aere. aer sit mundus clarus vergens ad siccitatem. et ideo confortat mutare se in regiones calidas et siccas. Sit autem domus et tota sua habitatio longe a lacubus et aquis immundis. Camera sua suffumigetur cum yfopo et ruta et stor. Camera et omnia eius foramina sint clausa. Et cum tota camera erit repleta illo fumo. aperiat una de fenestris ut eueniat et postea intret camera. et iaceat ibi capite eleuato. et puluinar sit plenus de folijs yfopi et rute et pyoie romane. et polii motani. et cum mane surrexerit et superfluitates expulse fuerint fricetur caput et totum corpus per modum dictum. et postea peccinetur. et teneat pomum dictum in manu vel confectioem. Deinde exercitetur exercitio temperato per loca munda et delectabilia. Sumat deinde cibum secundum ultimum temperamenti. et studeat cibum suum mastigare. et cibaria sint pauca et in numero et in quantitate. et non abluat se. nec cum aqua calida nec cum frigida. nisi ut minus poterit. ¶ De pane. Panis sit de tritico nato in terra leui de nouo culta alta non infirma non paludosa. et panis sit bene coctus et bene fermentatus et cum temperata quantitate salis. et sit de una die vel duabus ad plus. omne alium panem vitet. ¶ De uino uinum sit clarum mundum bene maturum odoriferum. antiquum vitetur propter nimiam caliditatem et recens propter turbiditatem. et sit in parua quantitate et cum moderata quantitate aque iuxta naturam sumentium. et uinorum et regionum et temporum anni. ¶ De aqua. Aqua sit fontana munda clara. ab omni

saporem remota et currat uersus oriens. Ita
 q̄ sol de mane percutiat hostiū fontis.
 z currat supra loca mūda z accipiat ali
 quantulū longe ab hostio fontis ut sit mū
 da ex uirtutibus stellarū. **De carnibus.**
 Carnes sint quantū erit possibile uolati
 lia omnia usualia et consueta preter illa q̄
 degunt in lacubus et aquis. et si nō est pos
 sibile euitare quadrupedalia utatur car
 nibus agni annualis et uituli lactantis. et
 edi et caprarū z cuniculis iuuenis. et capre
 oli iuuenis. omnes alias carnes uitet. **De**
piscibus. uitet omnes pisces vniuersaliter
 et si esset coactus utatur piscibus sc̄mof
 de aquis mundis coctis in uino puro cū
 sale et petrosillio. De ouis utatur sorbili
 bus. **De herbis** si causa esset calida utat̄
 lactucis. spinachis. coriandro. endiuia. sca
 riol. atriplici. Et si causa esset frigida tūc
 utatur borra. blitis. ortifēu petrosillio spa
 go omnia alia olera uitet. **De legumini**
bus omnia uitet preter brodiū cicerū. **De**
caseo uitet omnem caseū preter butirosūz
 et pingue et parū et post comestione uta
 tur de caseo isto. **De lacte** uitet omne lac
 De fructibus uitet omnes fructus nisi
 stipticos et modicū post comestione. **De**
coytu quibus permissus est possunt uti se
 cundū temperamentū. **De exercitio.** vni
 uersaliter exercitet se de mane ante cibūz
 et fortiter et ante cenā sed post cibū parū
De somno. nō dormiat de die ut dictūz
 ē Somnus enī profundus multū nocet et
 longus similiter. multe uigilie multū noc
 cent. **De balneis** post corporis mundifica
 tionem potest uti sed parū. **De inanitione**
 sicut nimia repletio est multū nociua ita
 nimia inanitio z potissime illis qui hnt
 orificiū stomachi multū sensibile imo fa
 mes nimia procerat paroxysmū qz facit re
 plere stomachū malis humoribus. Si autē
 epilepsia uenerit propter cās primitiuas.
 remoueantur. et si propter fumos resolu
 tos a partibus inferioribus curētur iuxta

conueniētiā ptis et hūoris peccātis. ita q̄
 ipediatur fumus q̄ nō ascendat quātū erit
 possibile. Et qui uult se exercitari in his q̄
 dicta sunt satis uia erit sibi illuminata.
Clarificatio. Si dubitaret aliquis q̄uo
 bu. ab inferioribus pnt ascendere ad caput
 cū sint grossi et pōderosi. dico q̄ G. R.
 sup̄ illum affo. nō frebricitantibus zc. q̄
 colera euaporando ascēdit a stomacho ad
 cerebrū ita dico hoc. q̄ bu. euaporādo pnt
 ascendere ad cerebrū. et potissime illi ex
 qbus fit epilepsia cū sint uenenosi et horri
 biles et fetidi sicut patet in aialibus patiē
 tibus morbū caducū cū anothormizantur.
 in quibus iuenitur aquositas horribilis fe
 tida et qz talia petūt mēbra nobilia iō si
 iret ad cor cāret sincopim. et si a cerebro
 epilepsiaz et potissime qz euaporati ad cere
 brū in eo condensantur et postea conden
 sati cadunt iferius et ita oppilant et ita i/
 pediūt trāsitu spiritūū. iste igitur ē modū
 Secundo posset aliqs dubitare q̄re in epy
 lensia n̄ ē paroxysmus cōtinuus cū ē de cā
 priuata qm̄ dolor ē cōtinuus cū materia i
 cerebro cōtinetur. Dico q̄ modica mate
 ria sufficit ad cāndū dolorē uel etiā mo
 dica discrasia. Sz ad cāndū epilepsia opor
 tet q̄ sit multa iō lz cōtineatur in cerebro
 nō tñ est tāta q̄ possit facer cōtinuū paro
 xismūz et si faceret nō esset epilepsia sed
 apoplexia. Tercio nōndū q̄ licet vinū sit
 fortissimus penetrator. nihilominus tam
 bñ cōpetit in epilepsia in illis q̄ hnt stoma
 chū fr̄m dū tñ exhibeat in pua q̄tate et
 eperata q̄litate. In aliis aut nō detur nisi
 in declinatione z corpe mūdificato cū cō
 uertit materiā in uaporē. Quarto aduer
 tēdū q̄ paroxysmus epilepsie q̄ frequēter
 adueit z parū durat. sigt morbū de facili
 curabilē. q̄to aut tardius uēit et lōgius du
 rat tāto tardius curat̄. Quito intelligēd
 q̄ si materia contineatur in stomacho pa
 roxysmus erit cū nausea z uoitu et si i in
 testinis egestiones in poxismo eueniunt

insensibiliter z in uesica vrina. z si in re-
nibus pollutio sicut dictū ē Sexto notā
dū q luna hz q̄tuor q̄dras que assifant q̄
tuor tēporibus. prima ē ca. z humida que
assifatur ueri. secunda ē ca. z sicca. q̄ assifa-
tur estati. tertia ē fra z sicca que assifatur
autūpno. q̄rta que ē fra z hu. que assifaf
yerni Si aut diceretur q̄ secūda quadra n̄
esset cala z sicca s̄z hūda q̄z crescente luna
crescit hūidū sicut pz in conchilibus Dico
q̄ duplex ē augmētū quoddā uerū z hoc
ē in prima quadra. z quoddā fantasti-
sue apparens z hoc ē in secunda p̄ tanto
q̄ hūidū rarificatū occupat maiorē locū z
iō om̄e hūidū crescit crescēte luna ul̄ exi-
stenter ul̄ apparenter

De apoplefia

Apoplefia ē passio cerebri auferēs
sensuz z motū toti corpori repē-
te z subito magna uoce precedē-
te ppter opilationē in meatibus z uētri-
culis cerebri tā p̄cipalibus q̄ nō p̄cipali-
bus Causa Cā huius passiois aut ē exte-
rior aut interior. exte. sicut ē casus p̄cussio
obuiatio uehemens z repentina fritas ad-
ueniens capiti aut ex niue z sifibus aut ī
illis qui in estate capite discooperto itrant
tēpla p̄funda marmorea. si ab intus. aut
ē ppter apostema. aut ppter fe. aut ppter
sanguinis exuberantiā replētē uētriculos
z meatus aut arterias. aut fit hoc p̄p̄ hu-
ffaticū. aut ppter utrūq̄. aut ppter coleraz
grossaz. s̄z hoc raro accidit. z si accidat tā-
to deterius ē q̄ cōtra cōueniētiā p̄culariū
ē. Cā aut antecedēs est crapula z repletio
nimia cibi z potus. ociū z uite trāquilli-
tas z dimissio ffomie solite z retētio su-
p̄fluitatū p̄ter solitū z nimius usus ffōie
in iuuetute z adiuuāt ad hoc pluuiē mul-
te tēpus yemale. etas senectutis. cibis hūi-
dus dimissio exerciciū soliti. repletio ni-
mis p̄ter solitū z ita de alus foramina cere-
bri replentibus Intelligendū q̄ apople-
fia hz tres spēs q̄ distinguūt a pte mate-

rie z a pte afflictiois. a pte materis qm̄ qm̄
uentriculi cerebri replentur om̄s tā p̄nci-
pales q̄ nō p̄ncipales z meatus z hoc oio
z vlr tunc ē maior. s̄z qm̄ replentur cum
quadā raritate tunc ē media S̄z si repletio
fiat quasi usq̄ ad mediū tunc est minor.
Ex parte accidentiū distinguuntur qm̄ qm̄
respirat cū magna difficultate z spuma ē
in ore z uox est q̄si strangulatoz z inor-
dinatio anhelitus ē magna ualde tunc est
maior spēs. tñ si esset sine omni anhelitu
z uoce z spuma z motu z sensu bñ esset
tunc deterius. In secunda aut specie ē su-
spiriū z difficultas respirationis z inordi-
natio nisi q̄ alñ quiescit In tertia aut spe-
cie ē suspiriū s̄z nō ē inordinatio nec spu-
ma nec uox strangulatoz Signa Qm̄
tu es uocatus ad patientē z uides eū sine
sensu z motu z sicut dormientē somno
profundo sicut ē somnus qui uocat subet
z stertit tūc uoca eū p̄prio noie z alta uo-
ce z trabe eū per capillos z cōduplica di-
gitos z stringe fortiter z punge ipm̄ cuz
acu aut stilo. tūc si nullo mō respōdet apo-
pleticus ē potissime si subito uerit z cū al-
ta uoce Alñ tñ est magnū dubiū utrū sit
uiuus uel mortuus ppter priuationē sen-
sus z motus z anhelitus z pulsus z tunc
claudantur oia foramina domus z follicu-
lū lane minutissime carminatū ori eius
apponatur z si mouentur pili lane procul
dubio adhuc uiuit. z si nullo mō moueā-
tur mortuus ē. uel si accipiat plenius cia-
thus aque z ponatur supra p̄ctus z tunc
precipiat omnibus de domo q̄ sedeāt
z quiescant si domus ē in solario z p̄mit-
tatur etiā q̄ uasis quiescere tunc respiciā-
mus aquā uasis diligenter z si nullo mō
moueatur p̄culdubio mortuus ē. si autēz
moueatur adhuc uiuit Intelligendū igit̄
q̄ apoplefia licet conueniat cū epilēsia in
materia z in situ tñ differunt qm̄ epilen-
sia cū periodicis uenit. apoplefia aut nunq̄.
qm̄ aut iterificat aut in paralīsiz terminat̄

Materia enī apoplexie ē ita grossa et fra-
et multa et cōpacta qđ per fram crīsim
terminari nō pōt s; cū curatur in palisim
terminatur qm̄ materie apoplexie cū disp-
gitur per neruos causat paralīs; sicut ma-
teria paralīs; cū coadunatur cāt apoplexiā
z ita paralīs; terminatur in apoplexiā &
apoplexiā in paralīs; Preterea sciendū est
qđ apoplexiā differt a somno graui z pro-
fundo qđ appellatur subet et differt a litar-
gia et a sincopi cordis A somno et litar-
gia differt qm̄ iste ueniūt paulatine s; apo-
plexiā subito Et cū hoc in apoplexiā nulla
est excitatio nec suspensio sed in illis salti
cū uiolentia differt etiā a sincopi cordis
qm̄ in apoplexiā facies assumilatur faciei
uiuorū in sincopi aut faciei mortuorū. sin-
copis aut stomachi z matricis ē p iodalīs.
sed apoplexiā cum ueniāt a cerebro non
est periodalis. Cognoscitur autem ma-
teria peccans quia si sanguis est tota facies
est rubea et si fleuma est facies subalbida
cum humiditate multa. et si est ex causis
compositis causa erit composita et si esset
ex sanguine infecto. ex melancolia tunc
facies uergit ad liuorem et uirorem. et si
est ex colera uergit ad citrinitatē cum hu-
miditate pauca. et si est ex apostemate est
semper cum febre et ista est pessima in-
ter omnes. Et si est ex causis primitiuis
cognoscitur ex illis et iudicio astantium.
Pronosticatio ypo. docet pronostica-
re apoplexiā fortem curare impossibile
est. debilem autem non facile. prima igitur
et secunda species apoplexie non curā-
tur manu humana. sed terciā curari po-
test cum magna diligentia y. intelligit qđ
si aliquis sanus subito amittat sensum et
motū et uocem qđ infra septem dies mo-
ritur nisi febris acceperit eū Dicit enī qđ si
inebriatus repente sine uoce fiat. spasmo
innato moritur nisi se. superuenerit. aut
fuerit solutus hora qua crapule soluuntur
et dicit Auic. qđ aliquis aliqui est pene sū

sensu et motu et anhelitu et est sicut mor-
tuus nisi qđ aliquo modo sopito habet ali-
qualiter pulsus et dicit qđ talis mortuus re-
uiuiscit uel reuiuiscere pōt qđ calor innatū
est ita debilis ab intus et nullo aere exteri-
ori indiget et debet stare per lxxii. horas
anteq̄ sepeliatur. omnis enī apoplecticus
stet p lxxii. horas anteq̄ sepeliat. s; pauci
aut nulli habent amicos qui eos custodiūt
et iō mlti sepeliūtur uiui Postq̄ igit ypo-
et Auic. pronosticauerūt dico qđ ego uidi
multos apoplecticos et in ueritate nūq̄ ui-
di aliquē euadere. a mōte igitur subitanea
et morte eterna libera nos domine Cu-
ratio Si causa est sanguinea in primis fi-
at flebotomia de uena quacq̄ cephalica. et
si causa est fleumatica cum corpus sit ut
plurimum plectoricū tunc fiat fleboto-
mia de utraq̄ cephalica dum tamē uirtus
possit tollerare. secundo fiat cristere cū sti-
cados et aliis comunibus et dissoluat ibi
yerap. aut yeraruf. aut yeraso. Deinde fi-
ant fricationes extremitatum fortissime
cum sale et aceto tepidis. Deinde fiant
sternutationes R. essi albi. piperis. casto-
rei. añ. 3. i. fiat puluis et aliqua pars per ca-
lamum et suffletur per nares et si sternu-
tauerit bonū ē Deinde suffumigetur cuz
alipha musetta et galliamus. Deinde fo-
mentetur caput cum decoctione istarum
herbarum. R. utriusq̄ saluie. utriusq̄ cala-
menti. utriusq̄ rute. añ. sticados duos con-
quassentur et bulliant in uino albo et fo-
mentetur caput ex alto. deinde caput cuz
pannis calidis desiccetur Deinde tondan-
tur capilli et caput abluatur cum uino de-
coctionis rute et deinde purgetur sic. R.
euforbii. piretri. baccharum lauri. costi. ru-
te. agrestis. et domestice. añ. 3. ii. bulliant
in oleo muscellino. et cum isto oleo mul-
tum calido caput inungatur Deinde fiat
tale medicamentū R. euforbii. piretri. ca-
storei. galbani. scrapini. opopo. triū genex
piper. sulphur. uiui. sinap. aufungie leois

añ. 7. i. conficiatur quedā massa z totū fi-
guretur in aluta ad modū capelli ut super-
ficies concava cōprehendat totū caput &
calidū capiti applicetur Et si ex his nō cu-
retur z exciterur habeatur capellina ferrea
z calefiat z capiti applicetur z sit in tan-
tum calida q̄ quasi adurat capillos z an-
teq̄ infrigidetur alia capiti apponat̄ z ista
omnia per ordinem z sine intermissio-
ne in tantūz continuentur donec reuixe-
rit aut saltem morietur ut non possit di-
ci q̄ ex defectu medicaminum deficiat.
quoniam dicit Auic. q̄ febres sine apo-
stema terminantur aliquando per apo-
stema z potest terminari ad fe. tamen
stat sicut mortuus quasi omnino et po-
stea reuiuiscit et ideo talium ut ipse dicit
nullus debet sepelli donec transuerint
tres dies completi et est spaciū lxxii. ho-
rarum. Si autem per dei gratiam conua-
luerit fac q̄ cuomat et detur cibus subti-
lior et in minori quantitate q̄ in epilen-
sia et detur cum oximell diure. oximell
squilliti. et purgetur cum yerf. et yeralo.
et fiant oīa per ordinē que dicta sunt in
epilensia quoniam sicut conueniūt in caus
ita in curatione nō oportet igitur hic repe-
tere. **CLARIFICATIO** Intelli-
gendū q̄ anhelitus oīo existenter et appa-
renter deficere nō pōt in apoplexia sic enī
subito fieret mors in suffocatis z strangu-
latis s̄z ē ibi aliquo mō confusio et inordi-
natio. aliquando enī pōt esse anhelitus ita
debilis q̄ nō appareat nobis potissime in
illis qui habent cor frigidū Nunc aut an-
helitus in apoplexia nō ē propter uirtutez
aialem s̄z propter naturalē mouentē ex de-
siderio fm G. et si diceret iam uirtus na-
turalis nō mouetur Dico q̄ nō mouetur
in tēpore sanitatis s̄z tēpore magne neces-
sitatis sicut hic Secundo notandū q̄ apo-
plexia ut plurimū ē incurabilis et hoc est
ppter nobilitatē mēbri et multitudinem
materie q̄ mēbrū nobile nō pōt pati lon-

gitudinē morbi et molestationē acciden-
tiū Si aut curretur hoc nō pōt fieri pfecte
propter multitudinē grossiciē et uiscosita-
tē materie Sed natura uigorata mittit ad
loca uicina. et q̄ ibidē oriuntur nerui iō
infunditur materia in neruis. et ita causa-
tur paralis ut dictū est Tercio notandū
q̄ frequentius accidit paralis in pte dex-
tra q̄ pars illa est rarior et meatus magis
aperti. Aliquando tñ sit in parte sinistra
ppter debilitatē loci et ita plus generatur
in parte ad quā materia plus declinat Vl-
timo notandū q̄ in apopleptico z epilepti-
co pila uel lignū uel aliq̄d tale debet po-
ni inter dentes cū uolentia et ratione an-
helitus et ut dentes nō destruantur

De parali

Paralis est neruorū mollifica-
tio cum ablatione sensus et mo-
tus **CAUSA** Quedā sunt
cause extrinsece quedā intrinsece Extrin-
sece sicut ē casus p̄ssio neruoz. nimia at-
ritio ruptura incisio per trāsfusūz. dislo-
catio. ira. timor. nimia frigiditas cōpnēs
aut claudēs. aut nimia calitas exalās. cōstri-
ctio. ligatura. z silia Si ab intus tūc sunt
oīa illa q̄ oppilāt z claudūt capita et origi-
nē neruoz ita q̄ spūs ad subiecta penetra-
re nō pōt Ista aut sūt mltā sicut ē ffa ut
plimū melia ut minus et sanguis adhuc
minus et cosa mime. nisi addita cū alio
hu. apostēa et silia sicut ē cris. vñ iiii. sūt
morbi q̄ pnt in palisiz teāsmutari sicut ē
apostēa fe. croica. colica. et suffocatio ma-
trici Intelligendū igitur q̄ duplex ē pali-
sis qdā vñ. qdā p̄ctis. p̄ctularis ē in pe-
de tñ aut matrice. aut uesica. aut itestinis
aut stomacho. aut lingua. aut naribus. aut
manibus et ita de aliis. Aut ē vñ et ap-
pellatur vniuersalis qñ tenet medietatez
corporis fm longū ita q̄ aliqn in vno la-
tere. aliqn in altero. aliqn in ambobus p̄ter
q̄ i capite s̄z si esset i capite tūc ēet apostēa

Intelligendū qd differētia ē inter spasmū
et palisim. qm̄ in palisi plōgatur mēbrū
q̄a sanū trahit infirmū ut dicit G. de in
terioribz. z cū hoc in palisi materia ē dis
fusa et dispa p membz. tertia dīa est qd
plus ē ex materia hu. z ita plōgatur ner
uus fm̄ longū et curtatur fm̄ latū. totūz
cōtrariū est i spasmō. pmo q̄a membz
curtatur fm̄ longū et plōgatur fm̄ latū;
et i spasmō infirmū trahit sanū. scdo q̄a
materia ē magi cōadunata et imbibita i
foramibus neruoz et p̄pterea dilatur
neruus in latū. vltia differētia ē q̄a mate
ria spasmī magi trahit ad sicū grossū ci
tius tēnabile terminō p̄po. palis igitur ē
mēbri mollificatio et remollitio ita qd cū
manū tua poteris mēbz paliticū eēuare
et dep̄mere sicut corrigiā mādēfactam. i
spasmō aut nō cū neruus sit frigidus cō
tractus als cū mēbz sit rigidū cōtractūz
SIGNA. Pulsus palitici ē occultus de
bilis frequēs et inordinatus. vrina ē alba
et remissa. multoties aut est multū colo
rata p̄pter renes nō potētēs segregare aut
rōne dolori aut rōne fe. aut rōne alicuius
morbi cōicant. latus infirmū ē ita frigi
dū sicut si esset in glacie positū et sanum
sentitur ita calidū sicut si eēt in igne et
oculus aliqñ mīoratur. Signa aut hu. pec
cant sūt q̄a si ē ex sanguīe pulsus est ple
nus et color cutis rubeus et vene replete
et totū corpus plēnū. et signa sanguis p
cesserūt. signa ex flatu erit albū hu. et si
gna flatu apparēt i toto corpe. si ex me
lācolia erit liuidū et erūt alia signa mēre
q̄ multoties dixi. ex colā. n. sola fieri nō
pōt et si fiat hoc ē p admixtōem cū alio
hu. et raro accidit et tūc signa sūt cōposi
ta. si ex apostemate ē cū fe. et durities ap
paret i loco. cause aut p̄mittue iudiciis cō
gnoscutur. **PRONOSTICATIO.** Si
in puero febricitātī vrina appet viridis
significat palisim aut spasmū. palis in fe
ribus de difficili aut nunq̄ curatur tre

12
mor supueniēs palisi bonū ē palis si ve
nerit ex dislocatōe aut nimia neruoz cō
tritōe aut ruptura aut incisōe p transuer
sum nō recipit curatōem. si aut mēbrū
paliticū mīoretur aut color imutetur ua
de malū et si nō spes ē in curatōe. **CV**
R. A. In curatōe palis de mōs aduertere
qd a p̄n. nō detur fort. medicīa. sō debe
mus cōsiderare si est ibi fe. et si sit detur
medicīa cōposita ex ca. et fri. tercio debe
mus cōsiderare si medicamīa mīstū calida
nocēt et si sic remittātur cū cāomil. mel
lilo. et anthos et sifibus qm̄ nimis cala
aliqñ dissoluūt. q̄to dēmus cōsiderare qd
medicamīa apponātur i origie neruoz
q̄a air appositio sup p̄ticulā patientē parū
ualeret. q̄nto dēmus cōsiderare effectūz
medicamīs ca. sup membz paliticiū qm̄
aliqñ nimis calefacit et ulcerat et mēbrū
illud nō sentit. et tō nescimus utrū iuuat
v̄l nocet q̄re frequēter dēmus respicere.
et si color est rubeus et caro inflata et cū
cōprimūtur dealbatur bonū ē. si aut nō de
albatur cū cōprimūtur s̄z remāet rubedo.
tūc ē signū qd nimis calefecit et cū hoc si
vlcera appareāt q̄re medicamīa sūt muta
da ut est dictū. In p̄mis igitur dietetur
cū aqua ordeī et ydromel. et tenui nōn
solū usq̄ ad tres dies s̄z usq̄ ad. vii. dies
v̄l. xi. si uirtus tolerare possit. cibaria igit
tur sūt volatilia assa fricta et cōcūta cūz
spēbus aromaticis ab omni vino caueat us
q̄ ad declinatōem et sit cōtentus aq̄ mel
lita. aquā etiā nō potet et si potet. valde
parū. oēs sex res nō naturales debēt ver
gere ad siccitatē sicut ē aer cibus et potus
sonnus et vigilia. z ita de aliis. sūme igit
tur par. potet et cibaria sūt sicca. si autē
fuerit de sanguīe fiat flōmīa deinde su
matur oxizaccata et oximel. diureti. et
purgetur cum catart. impiali et oxilax.
et yera deinde inungatur cum oleo lau
ri. costi. et cāomil. et si materia fuēt me
lācolica digeratur et purgetur sicut decet

illam materiā. et si ex flate curetur sicut
debet apostema et ita de causis primitiuis
simplici igitur discretis simplex medica/
men exhibeat et cōpositū composite. sed
q̃a frequētius accidit de flate iō hanc cu/
ram diligētius psequamur. In p̃mis igi/
tur fiat distere. R̃x. malue mercurialis ab/
rotani vtriusq̃ centauree vtriusq̃ stica/
dos vtriusq̃ rute añ. m. i. fuci blete lib. s.
fiat decoctio et in decoctione resoluatur
olei cōis. ʒ. iiii. mel. sal. furturis. añ. ʒ. i. ye/
re yeralo. añ. ʒ. s. misceatur et colatur et
fiat distere vsq̃ ad lib. s. Si autē esset ni/
mis cōstipatus pōt pcedere mollificatiuuz
et postea istud. deinde fricetur extrema
fortiter et p̃ticula paties suauiter. deinde
digerat materia cum pipe et aīa aut cuz
pipe et acoro aut cum pipe et tyriaca aut
cū pipe et metridato aut cū dyatrion pi/
pereon et fricet ps cum radice lilii. et pur/
getur cū yerap. et yeralo. acuatīs cū pulpa
colloq. et bdellio. vel digeratur materia
p hunc modū. R̃x. radicū feni. petrosilf.
apii gencia. aristo. ro. capitū squille. acori.
puretri. raphani lilii. añ. ʒ. iiii. cōquassetur
et temperetur in vino albo et aceto p di/
em et noctez narcisci vtriusq̃ saluie utri/
usq̃ rute vtriusq̃ calamēti centauree mi/
costi. yfopi. añ. ʒ. ii. aī. marati. carui. agre/
ste. semis rute spicenar. squinati. añ. ʒ. i.
mel. lib. i. 2. s. fiat siropus. Maīa digesta
purget sic. R̃x. agarici. turbit. añ. ʒ. ii. eu/
forbiū. pulpe colloq. elaterides añ. ʒ. i. ma/
sti. ʒ. bdellii sal gēme spicenar. serapini.
ani. casto. carui. agreste. semis rute. añ. ʒ.
i. yerap. yeralo. añ. ʒ. iiii. misceatur cū oxī/
mel. sgliti. et fiat massa et cū uti voluer/
accipiat. ʒ. iiii. aut. ʒ. s. aut plus aut minus
iuxta cōuenientiā p̃ticulariū. Postq̃ me/
dicina cōfecta fuerit ad minus p. xv. di/
es si paties pōt t̃m expectare aut detur su/
pradiēta medicīa. Deinde inungatur cū
aliquo ex istis oleis aut ex mult. s. cōsti/
no laurino iunipino et cum oīo de nu/

ce romana aut acoro aut pīetro. aut eu/
forbio aut de spicanar. aut niglla aut ru/
ta aut sinapi aut mirra aut de cōdumēi
hoc est de carui agresto aut de yfopo. te/
ita de aliis oleis subtilibus casis penetra/
tiuis resoluētibus et cōsumentibus. sic/
cut est etiā oīm de balsamo et mel ana/
cardi et adeps vulpis et vultur et līfium
calidoz. añ. tamē istas inunctiōes p̃ cor/
porū mundificatiōem bonū est uri stuphif/
ficis et in stupha ponatur oīa queq̃ po/
nuntur in siropo et post exitum q̃libet vi/
ce q̃ exhibeatur tyriace auree alexandrie
añ. ʒ. s. et cōtinuetur mult diebus stoma/
cho uacuo. deinde apponatur istud em/
plm cum cautela p̃dicta sup. R̃x. gūmi ru/
te agrestis euforbiū opoponaci serapi. gal/
bani castorei mirre asse fetide bdellii pi/
retri nucis mus. nucis roma. triū piperuz.
anacardi tapie nigelle sinap. carui agre/
ste semis rute. añ. ʒ. s. cōficiantur cuz oxī/
mel. sgliti. et fiat emplm et sup membrū
palitatum apponatur. deinde potest bal/
nari. Accipiat vulpis et cum pelle to/
ta decoquatur in aqua cum ruta et cala/
mento et carui agresto et acoro et balne/
etur in aqua ista. vulgares t̃n decipiuntur
in isto balneo. q̃a faciunt añ corporū mū/
dificatiōem. et iō augmētatur morbus et
caputpur. etiam et vomitus competunt.
In declinatiōe aut detur uinū calidū an/
tiquū sed in parua q̃titate. ventose cum
stricto orificio sine scarificatiōe frequen/
t apposite supra capita neruoz multum iu/
uant. Sternutatio facta cum elbō multū
valet et cū medicamibus resolutiuis sem/
per stiptica apponatur. Cum autem fue/
rit in cōalescentia multum cōfert q̃ me/
brum eleuetur et dep̃matur vt suaz pos/
sit operatiōem exercere. **CLARIFI/
CATIO.** Intelligendū q̃ paralif frequē/
tius euenit cum p̃ticularia cōueniunt ut
frigidus de cōplexione et senes et temp̃o
frigidum et regio frigida. et q̃a viuūt in

ocio et in crapula et uino multo et quia
artificium suum est frigidum ut quia pi-
scator et quia circa coria et circa aquas uer-
satur et cetera. Secundo notandum quod mem-
brum paralyticum licet non sentiat nec mo-
ueatur nihilominus nutritur quauis de-
biliter et quod debiliter nutriatur hoc patet
quia continue maceratur et arefcit. et licet
spiritus animalis non possit penetrare nu-
trimentum tamen penetrat quoniam mo-
dica nubes impedit radium. sed attractio
specifica attrahit etiam quod de difficili est
attrahibile sicut patet in foliis fabrorum
ubi non attrahitur solum aer sed grauiora
et similia. Tercio notandum quod uinum non
competit in aliqua egritudine neruali fri-
gida. nec etiam in passionibus iunctura-
rum et quia facit materias penetrare. et
quia conuertitur in acetum nisi in decli-
natione corpore mundificato et quod ad-
ministratur sicut oportet.

De spasma.

Spasmus est egritudo nerualis con-
trahens neruum ad suam origi-
nem cum ablatione motus.

CAVSA. Quedam. n. est causa exte-
rior quedam interior. Exteriores enim sunt
causae multae sicut est nimia frigiditas con-
primens aut caliditas dissoluens et ad ner-
uos delegans. aut sicut est punctura ner-
ui cum stilo aut aculeo et similibus aut pun-
ctura scorpionum aut morsus reptilium aut
labor nimius aut coitus superfluous aut
fluxus uentris nimius aut fluxus sangui-
nis nimius aut aliqua alia res cogens re-
uertit membrum ad suam originem sicut
est casus incisio. et ita de aliis. Si autem
causa fuerit interior sunt etiam multae si-
cut est apostema ubi materia est coadu-
nata in uno loco nerui seu originis eius
In aliis causis materia magis comprehen-

dit neruum et cum etiam uentositas gros-
sa quae non habet exitum. aliquando ta-
men uentositas est ita modica quod cito
recedit per se aut cum modica fricatio-
ne et ideo quando uenit in tibia vulga-
riter appellatur trapa. Aliquando causa
est sanguinea aliquando melancolica a-
liquando flegmatica et ista uenit ut plu-
rimum aliquando se. est in causa et cra-
pula et ocium et somnus nimius et pro-
fundus et similia. Intelligendum quod spas-
mus quidam recipit sectiones omnis
enim spasmus aut est de repletionem aut
de inanitionem et si quae sunt aliae causae ad
istas duas possunt reduci. Secunda diui-
sio erit talis. spasmus aut est uniuersalis
aut particularis. uniuersalis quoniam non est
in una parte tantum sicut si contrahitur
membrum interius. aut tantum posterius
aut utroque modo. et sic uocatur proprius
nominibus. pareticus epyreticus et
tetanus quasi totum tenens. quoniam
tunc equaliter contrahuntur nerui anteri-
ores et posteriores et iste de difficili co-
gnoscitur quia remanet figura in dis-
positione sua. hoc intellectu quod ille spas-
mus non attingat caput. quia tunc esset
epylia quoniam epylia est spasmus to-
tus corporis. Sed particularis est cuius est
in aliqua parte tantum faciei aut in per-
dibus. aut in manibus aut in uescica. et
ita de aliis. Tercia diuisio est quoniam
spasmus quidam est in pueris et ille de
facili uenit et de facili curatur. et quidam
uenit in aliis etatibus a septem annis ul-
tra et tunc de difficili uenit et de dif-
ficili curatur. Spasmus quidam est qui
antecedit et est ut plurimum de repleti-
one. et quidam est qui sequitur se. et est
ut plurimum de inanitione. Spasmus
quidam est cum dolore magno sicut il-
le qui est de repletionem et quidam ubi non
est tantus dolor sicut ille qui est de inani-

tione nisi esset ratione inordinationis et
 similitum sicut in spasma stomachi prop-
 ter coleram prassiuam & uermes etiam
 sunt aliquando causa spasmū & epilep-
 tie. **SIGNA** Quando enim uides
 membrum contractum rigidum et non
 potest reduci ad dispositionem suam na-
 turalem tunc illud membrum est spasma-
 tum et si sanis subito euenerit tunc signi-
 ficatur qd esset de repletione. qm̄ neruus tūc
 diminutus est fm̄ longū et magnificat
 fm̄ latū sicut corrigia in hieme. Si autē
 paulatim euenerit. aut post fe. et labores
 et inanitiones. tūc talis spasmus est de ina-
 nitione ubi est curtatio nerui fm̄ latū et
 fm̄ longum sicut uidemus in corrigiis i
 estate de coriis. et qm̄ spasmus cito reuer-
 titur ad suā naturā nō est vere spasmus.
 sicut p3 in ossitatione et singultu. Pulsus
 spasmatorū est debilis durus undosus et in-
 ordiatus. vrina aliquā est colorata ppe fe.
 et aliquā remissa ppe ascensū hu. ad caput
 et si fuerit ex sanguine apparet rubedo in
 membro et apparet dñia sanguinis in toto
 corpe. ita est de melia. ita de ffate de q3
 signis frequēter dictū est. Cause aut pri-
 mitiue cognoscuntur iudicio patienti. de
 signis aut apostematū aut uermiū et filii
 um aut dictū est aut dicet. **PRONOS-
 TICATIO.** Spasmus de repletione est
 curabilis. qā facilius est rē humidā exiccarē
 qd sicā hūectare. sicut scribitur. vii. de
 ingenio sani. Spasmus ex ello mortale.
 qā spasmus ex inanitione mortalis. spasmus
 post fe. mortalis. Si aut aliq3 fuerit mul-
 tū inanis ppe aliquā causā si supuene-
 rit ei fe. et fe. supueniat spasmus. tūc talis
 spasmus est incurabilis. qā p certo de ina-
 nitione est. et hoc dicitur p tanto. qā spaf-
 mus de repletione aliquā venit post fe. cum
 corpus est plenū. et qā talis spasmus ē de
 repletione iō est curabilis. et p tato spasmus
 in pueri est de facili curabilis. qā nerui sūt
 molles. et iō p qlibet facili cā venit sicut

p fletu et costipatione et fe. et sicut de facili
 venit ita de facili recedit. qm̄ spasmus
 in pueri cū febricitate ut plurimū est de re-
 pletione. qm̄ pueri nullis ex rebus inten-
 dūt nisi soli comestione sicut scribit G. uer-
 sus finē pronosticorū cū loquitur de spasma
 puerorū. Spasmus ppe pūcturā neruorū ē
 pessimus iux illā G. i tegni nerui et tenā-
 tos pūctura et cetera. **CVRA.** Si spasmus
 fuerit de ffate datur casa resolutia sicut
 ē oleū de lilio de costo de castoreo de nu-
 ce indica. si fuerit ex ca. inungant nerui
 cū oleo nenus. et salis. et ro. Et intelligēdū
 qd i spasma faciei debet poni medicamē-
 na sup occipitiū. et si fuerit i aliis pibus
 corporis inferiorib3 ponatur sup dorsum.
 si aut fuerit pūctura nerui tūc ponat de-
 sup qm̄ feruens oleū de euforbio et fiat em-
 pl3 de euforbio et opoponaco et piretro
 et castoreo et agiatur locus et cauterizet
 purgatione uli pcedete. qā iste spasmus ē
 multū pūctuosus et de fe. et qd erit si cō-
 tingat error. uigilate igit3 b. Si aut spaf-
 mus fuerit ex scorpiōibus et aialibus ve-
 nenos detur tyriaca et mēdatū aut me-
 dicamēna q ualeat q uenenū sicut sūt salua
 aristo. ro. gentia. baccap. lauri. et filia. Et
 si fuerit i infātib3 sufficiūt olea resoluti-
 ua sicut ē oleū costinū lauri. cōmil. mel-
 lido. et filia. Si aut fuerit ppe apostēa curē-
 tur apostēata sicut dicitur. Si aut fuerit
 ppe uermes inficiātur cū amaris sicut ē
 absinthi. cetaure. pfica. aloē agari. et fella
 et semē zedoarie et amigd. amare et pnt
 fieri ēplāstra ex. aut aliq3 istorū pnt dari
 cū lacte et filia q dicitur i loco suo. et ita
 de aliis caus3 q reducūt ad suā naturā p
 suū gñiū. si aut fuerit ex sanguine fiat fflo-
 mia deide clisteria deide ponatur resolu-
 tiua. oia q dicta sūt sup originē neruorū
 Et si cā fuerit melica digerāt et enectur.
 ut dictū ē. idē de ffatica. In caus3 igitur
 frigidis de ista potio q digerit et pfecte
 curat si cōtinuet. Rx. asse feti. opoponaci ca

storei. añ. 7. 5. misceantur z exhibeantur
cotidie 3. ii. uel digeratur materia cū oxi/
mell diure. z oximell squillitico purge
cū yeraf. z yeraf. o. acuatīs cū euforbio. &
pulpa cologn. uel fiat siropus z medicine
et stupbe et alia omnia que dicta sunt in
paralysi. ¶ Balnea enī sulphurea multum
conferunt et si non habentur naturaliter
habeantur artificialiter cum multitudine
sulphuris et salis non tamen debent mul/
tum morari. ¶ **STUPHA. SICCA.**
Stupha sicca multum confert et magis q̄
balnea aque. Inungatur igitur membruz
cum oleo de euforbio. picro et spica nar/
di. et castore. et asa. et opoponaco et serapi/
no et cū auxūgia vulpina lupi. et vulturi/
na. et ex istis eadem potest fieri empla/
strum et portet pelles vulpinas et vultu/
rinas et uentose etiam ualent. Si autem
causa fuerit inanīens et cum febre detur
ordeatum. auenatum. lac amigdalorum et
dyadragantum frigidum et inungatur
cum oleo uiol. et nenufarino. et oleo salī/
cis. et domus sit frigida et aspergatur to/
ta rebus frigidis. et ascelle. et inguina. et
spina dorsi inungantur frequenter cum
oleo uiolato. Si autem non febricitet de/
tur sibi lac ad potandum et inroretur to/
tum caput cum lacte et balneetur totus
si est possibile et inungatur cum oleo si/
samino et cum oleo amigdalorum dulciū
ymo balneetur totus si est possibile. et
dentur uitella ouorum et alia resumptiua
et nutriētia. et ocium. et quies. et taci/
turnitas. ¶ In tetano autem competit q̄
balneetur in aqua frigida sicut dicit Ypo/
cras. Si fuerit iuuenis carnosus media esta/
te quia tunc reuocatur calor ad interiora.
qui reuocatus et fortificatus curat et di/
cit Auicenna q̄ si ren cum pinguedine
sua conteratur et supra originem neruo-

rum spasmati reponatur quod multū ua/
let et ibi dimittatur z deinde per ordinez
alter apponatur. ¶ **CLARIFICATIO**
Intelligendum q̄ febris superueniens
spasmo potest curare spasmum. et egritu/
dines neruales. dum tamen tres conditio/
nes apponantur. ¶ Primo q̄ morbus sit
materialis et de causa frigida. quia si esset
de inanitione magis augmentaretur. Se/
cundo q̄ corpus sit mundificatum. quia
aliter esset timendum de putrida aut de
apostemate. aut de augmentatione mor/
bi materiam liquefaciendo. et ad particu/
lam patientem delegando. aut de morte
propter afflictionem morbi principalis. et
febris superuenientis. Tercia q̄ illa febris
sit effimera. et cum istis conditionibus se/
ture inungantur arterie cum auxungia le/
onis aut cum succo ffamule et ita prouo/
cabitur febris. ¶ Secundo notandum q̄
membrum spasmatum non mouetur et
tamen sentit cuius ratio est. quoniam plu/
ra sunt necessaria ad motum quam ad
sensum et ideo multitudo spiritus po/
test amitti qui erat necessarius motui sed
parum potest remanere q̄ sufficiat ad
sensum et potissime si fiant per vnum
neruum. Modicus autem spiritus potest
sufficere sensui cū sit uirtus passiua multo
autem est necessarius motui cum sit uir/
tus actiua. ¶ Tercio notandum q̄ spas/
mus citius uenit in pueris propter mol/
liem neruorum et citius recedit. In
senibus autem uenit tardius quia solidior
res z fleuma est magis grossum z non
potest penetrare tardius tamen curatur.
¶ Quarto aduertendum q̄ citius causa/
tur spasmus de sanguine. secundo de fleu/
mate. tercio de melancholia z licet melan/
cholia magis assimiletur neruo & secun/
dum hoc citius deberet causari spasmus

ab ea tamen propter grossiciem penetrare non potest rarissime tamen accidit de colera. ¶ Quinto intelligendum quoniam licet paralisis accadat in dextra et sinistra non tamen spasmus quoniam in paralisi est prolongatio membri mollificatio insensibilitas et immobilitas. ¶ In spasmō autem est contractio et retractio. pars autem dextra et sinistra possunt incurtari. pars enim lata citius inflectitur quam stricta nunc autem latera sunt strictiora et ideo non ita possunt curuari quia torax et costae et spondilia impediunt et ideo non sunt nisi tres species spasmi. Anterior et posterior et tetanus. uel posset dici quod licet non fiat spasmus in toto latere fit tamen in parte quoniam manus aut brachium potest curtari et ad suam originem reduci per uiam spasmi. sicut potest prolongari per uiam paralisis. cum causa sit eadem et particula patiens eadem nisi quia in spasmō materia est magis grossa et magis adunata sed in paralisi magis humida et magis disoerfa.

De tremore

Tremor est diminutio uirtutis motiue sicut stupor est diminutio uirtutis tactiue. Vel tremor est bellum continuum uirtutis uoluptarie ad superiora mouentis et morbi uoluntarie ad inferiora deprimentis. ¶ Motus igitur tremoris est compositus ex motu nature et motu morbi secundum Galienum quinto de morbo. Si enim uirtus non esset impedita membrum posset ele-

uare et eleuatum regere et conseruare sed impedita est propter morbum ideo morbus deprimit ibi igitur est motus continuus aut istius aut uirtutis. CAVSA. Huius passionis causa est. omne illud quod debilitat uirtutem. aut instrumentum. aut utrumque. Illa autem que uirtutem debilitant sunt sicut ymaginationes timorose sicut cum aliquis uadit per altum parietem aut supra strictum pontem aque profunde. aut cum est in cacumibus montium aut in arce turrium et respicit inferius tunc enim ymaginatur quod casus esset malus et timet et ita incurrit tremorem et aliquando casum. Similiter cum aliquis est coram principe terribili sicut dicit Galienus aut cum est in conspectu leonis et similia. Hoc idem facit gaudiū et ira et similia. et omnia breuiter que debilitant uirtutem animalem. ¶ Secunda causa est que debilitat instrumentum et hoc est frigidas mortificas et paralyticas. aut caliditas resoluens et debilitas. aut humiditas mollificans. aut siccitas inanians et consumens reddens instrumentum ineptum motui et ita nocet ocium et dimissio exercitii et crapula et super omnia uinum nimis bibitum et potus nimis aque frigide et omne illud quod debilitat et mollicat instrumentum quoniam licet spiritus animalis esset bonus clarus et sufficiens instrumentum tamen est ineptum. Diuiditur autem tremor quoniam quidam est uniuersalis in omnibus membris et quidam particularis unde quidam in capite. quidam in manu dextra tantum et cetera. Signa habentur ex suis causis. PRONOSTICATIO Tremor est uia ad spasmum et paralysim. tremor in senibus non curatur. et tremor est deterior in parte sinistra quam in dextra secundum Aui. tremor in labio inferiori uocatur signum Y. docet pronosticare

In causone tremor et alienatio supueiens
soluit G. tñ nō tenet istud affo. s3 Auic.
tenet G. nō tenet quo ad modū qm̄ alie
nus modus loquēdi ē q̄ egritudo soluat
et peior cētur Auic. tenet et ipossibile est
q̄ sic fiat et ita quo ad rē Curō. Si est
ex accidētibus aīe remoueantur et utatur
odoriferis z spūz cōfortātibus Si ē ex ca
lore infre si ex frigate calefiat. Si ex hūi
ditate cōsumatur et desiccetur Si ex siccita
te hūectetur Curetur igitur in omni
bus z p oīa sicut dictū ē in ca° de palisi
z de spāsmo z q̄ eadē ē cura Si aut fue
rit cā fra z hu. q̄ frequentius adueit tunc
curetur sic Bz. carui. foltoz sticados. eupa
torii. añ. lib. 5. castorei. 7. u. mell. lib. 5. fū
at siropus q̄si lib. ii. z utatur eo mane z se
ro z q̄ ista hnt aspectū ad tremorem ex
istis pot fieri oleū z in vngatur tota ps le
sa Aut q̄ fiat cōditū. aut electuariū z q̄
utatur eis aut q̄ fiat emplm̄ z desup appo
natur. dein purget cū vera. acutata. cū pul
pa cologn. z bdellio. Dein fiāt stuph. e z i
stupha ponātur ista q̄ in siro° z plus sul
phur z sal nitrū. z postea utatur tiriaca z
aurea alex. aut balneetur z stuphetur i bal
neis sulphureis naturalibus aut aq̄ maris
cāsa. aut in aqua salsa p artificū Et dicit
Auic. q̄ cerebrū leporis aut asini multuz
v3 Clarificatio Intelligendū q̄ vinuz
z multitudo aq̄ frē multū nocet neruis.
s3 aq̄ pluuiālis minus nocet S3 posset ali
quis dubitare pmo si medicina laxatia de
beat pcedere balnea uel ecōuerso ppter dic
ta viatici in fine capli de tremore q̄ post
q̄ locutus ē de medicinis laxatiuis z oleis
ipe dicit ista aut fiant post balnea sulphu
rea zc. z ita ur q̄ balnea pcedāt z alia sub
sequātur qd ē cōtra rōnē q̄ vīa debent
pcedere particularia Dico q̄ cū dicit post
balnea nō facit resōnē ad medicinas sed
ad olea ita q̄ intellexerit q̄ medicine la

15
xatie debēt pcedere z postea balnea z po
stea olea z vnguenta.

De iecticatione

Iecticatio ē motus deambulati
ug ppter uentositatē inclusā nō
hntē exitū z iō motus ē morbi
z nō nature fm G. quito de morbo Fit
aut in mēbro dilatabili z gstrigibili sicut
ē caro lacertosa z iō ut plurimū fit in fa
cie sub cute q̄si inter cutē z carnē z iō nō
fit in mēbro nimis duro sicut sunt ossa.
nec in mēbro nimis molli. in oī tñ mē
bro potēti dilatarī z cōstringi pot fieri.
z iō pot fieri in capsula cordis z in multj
alijs ptibus potissime tñ fit in pibus ex
terioribus iux cutiz Q̄ aut fiat ex uento
sitate pz q̄ cito uēit z cito recedit. aut cū
modica fricatione Causa Cause aut hu
ius passionis sunt oīa illa q̄ materiā cōuer
tunt in uaporē z uētū s3 generatū nō con
sumūt z iō uētus facit saltū z iecticatioēs
z mouetur ad modū motus uermicularis
Ista aut sunt calor debilis potens resol
uere z nō consumere z frigiditas z hūidi
tas z cause coadiuuantes sunt oriū z ges.
z uite suauitas z multitudo cibi z potus
z accidētia aīe sic ira. tristitia. gaudiū zc
Signa sunt satis maifesta Pronosticatio
Si saltus seu iecticatio cōtinuētur pnosti
cāt futurā epilepsiā aut apoplexiā aut stu
porē. palisi aut spāsmū aut saltū Cura°
Maior ps curationis huius morbi ē recti
ficatio digestionis z q̄ cibus nō sit uento
sus z q̄ detur in tali q̄titate q̄litate z or
dine z q̄ nō cōuertatur in uaporē z iō si
ē ex cāis calis dētur fra tpata. z si ex cāis
fris dētur cāsa tpata q̄ magis cōsumāt q̄
dissoluāt sic ē ruta. agnus castus. z casto
reū. purgetur igitur corpus fm exigentiā

prictariuz deñ exhibeatur stuphe sicce siq
dictū ē ca° de palisi z balnea sulphurea z
marina z salsa siue naturalē siue artificia
liē mltū ualēt et uetose sine scarificatione
z cū fricatōe z cauteria z icisio arteriarū
aministratiū materiā et iō si fuerit in fa
cie cōfert alī incidere arterias tipox postq
vltia pcesserūt sicut oz saltus igitur seu iec
ticatio curatur sicut tremor Clarifica°.

¶ Cōtrarietas ur esse iter G. vi° de mor
bo et Viaticū. qm viaticus dicit q ē mo
tus nature et morbi sz G. dicit q ē mot9
morbi. Dico q iecticatio nō ē motus na
ture sz ē motus mōbi. qm uetostas mor
uetur cū nō hēat exitū z iō mouetur siq
nervus aut formica. aut ad moduz saltus
cuiusdā deābulationis sub cute. Sz q ur
moueri p modū dilatiois et cōstrictiois
z q hēt magnā cōueniētiā cū tremore iō
qtū ad hāc apparētiā iudicās viaticus dice
bat esse motuz nature et morbi. Scdo no
tādū q lz cor sit calidissimū. nihil minus
grā materie frē grosse uisose pōt iectica
tionē pati aut in se aut in sua capsula.

¶ De tortura

Tortura ē morbus officialis figur
rā z dispōnē faciei cōrūpēs. Cā
Cā huius passiois ē palisi aut spasmus ue
niēs nervus et lacertis faciei aut apostema
colli Ita de aliis q ledūt nervos sic dictū
ē ca° de palisi et ca° de spasma. ¶ Signa.
¶ Signa q sit tortura qm labia nō possūt
bñ cōiūgi Si igitur in aliq pte sit tortura
ps sana cū maibus bñ pōt taccari z ad suaz
naturalē dispōnē reduci. ps aut ifirma nō
Si igitur torture ē multitudo speti z salī
ue. aut retētiō eius Signū aut q sit palisi
ē ptis relaxatio mollificatio et hūiditas z
salua multa Signū aut spasma ē duricies
z cōtractio et dolor illius ptis et dolō ca
pitis. et si ē de replone uēit subito. et si est
de inanitione uēit pbulatine et pesserunt
ca q corpus sicut ē se. uigilie. inanitio &
silia z cū facies ē corrugata Pronostica°

¶ Pronostica° ē talis si tortura p sex mē
es durauerit aut nī q. aut cum difficultate
curabitur. saltus predict torturā z tortu
ra spasmū aut palisi. aut apofiaz aut epiz
lētia Si aut tortura fortis aduertat ifra iui
dies interficit et si illos transuerit euadere
pōt. Curō. ¶ Curō huius morbi directe
in faumatia et floia et aliis fit sicut in pa
lisi et spasma Spalia tñ ad torturam sunt
ista. s. ytra hermetis. si cōtinuet lōgo tpe
cotidie usq ad 3. i. Acorus ualeat ex appre
tate et nuxmusc. et 33. et iō ex istis tribus
pōt fieri sirop cū mell. aut electuariuz. aut
oleū. aut tmslm. et q appōatur i occipicio
et collo et sup tipora et mādibulas et sup
ptē lesā. aut q ex istis tribus cū piret° fiat
gargarismus aut caputpurgia. aut mastica
toriū singulare pñdiū z ē illud Bz. auricle
muris. ciclamis. nucis idice. cucumeris ali
nini. nucismusca. acori. piretri. añ. cōqual
sentur et buliāt in vino. et deñ itingaf
bōbix in vino celato et patēs resupinet
z coprimatur bibax et vna gutta uel due
tepidē in naribus instillantur et hoc fi
at multis uicibus stomacho ieiuno. qm
ista purgāt caput mirabilē et cōfortāt ner
uos et iō ex istis pōt fieri oleū. aut tmslm
et q apponatur sup originē neruoy. Ista
aut hñt locū in egritudine materiali corporē
mūdificato. ualeat etiā ad h° fricatio capis
et occipicii et colli et totius ptis lese et v3
etiā q cotidie se speculet in specio z si spe
culū esset de calibe esset melius et q stude
at cōtingere labia et cōfigurare faciē suā et
p se et cū maibus. et v3 ad hoc tibicinare
cū tuba aut cornu frequēter qm hoc facit
ad rectificationē figure. v3 etiā sternuta°
facta cū nigella et castoreo et pipe. v3 etiā
suffumigatio facta aut fomēta° aut utrū
q cū oibus noiat et q addatur sinapis. et
opoponacū. vltimū aut remediū ē caute
riū in uenis que sunt retro aures sicut di
cit Auic. uel fiat in collo

¶ Explicit secūda pticula lili

Incipit particula tertia que tractat de passionibus oculorum. aurium. narium & dentium. Et sunt xxvi. capitula.

Capitulum primum de anothomia oculorum.

Capitulum secundum de passionibus cunctis estive. & sunt in numero xxii. sicut est ob alimia Vnguis Macula rubra Panniculus. Casus Pulvis Tumor Durities Pruritus. Apostema Granulosa. Ulcus & Sanies Excrecentia carnis & diminutio eius Fistula Lacrima

Capitulum tertium de vlcibus corneae

Capitulum quartum de passionibus vultus sicut est Dilatacio & contractio pupille & vocatur dilatacio alintusar.

Capitulum quintum de debilitate visus

Capitulum sextum de passionibus que pertinent ad totum oculum & primo de strabositate

Capitulum septimum de passionibus palpebrarum.

Capitulum octauum de passionibus aurium

Capitulum nonum de tinnitu & sibilo aurium

Capitulum x. de dolore auris & apostematibus in trinfeco

Capitulum xi. de vlcere aurium & sanie

Capitulum xii. de sanguine exerente ab auribus & aquositate fluente ab auribus

Capitulum xiii. de re cadente in auribus & opilatione auris & de curatione eius

Capitulum xiiii. de apostematibus que accidunt in radice auris ab extra & de cura ipsorum.

Capitulum xv. de passionibus narium

Capitulum xvi. de reumate & coriza

Capitulum xvii. de fluxu sanguinis narium

Capitulum xviii. de sternutatione

Capitulum xix. de passionibus oris & primo de fissuris

Capitulum xx. de passionibus lingue

Capitulum xxi. de fluxu salivae & ablatioe odoris

Capitulum xxii. de fetore oris

Capitulum xxiii. de passionibus uocis

Capitulum xxiiii. de lentiginibus faciei

Capitulum xxv. de passionibus dentium

Capitulum xxvi. de perforatione & uermibus

dentium & multis aliis passionibus dentium.

Capitulum primum de anothomia oculorum

Sicut scribit Ga. de iuuamentis membrorum. cerebrum creatum est propter oculos ut oculi essent in eminentia eicri parte corporis sicut speculator. Nunc autem a cerebro procedunt duo nervi secundum G. quarto de morbo. qui soli sunt coacti. antonomatice loquendo qui appellantur nervi optici per quos transit spiritus animalis visibilis usque ad oculos qui diffundunt se per oculos per omnem partem eorum usque ad humorem crystallinum. ¶ Deinde spiritus ille animalis visibilis multiplicat se ab intus usque ad superficiem oculi & tunc recipit spiritum rei visibilis que abstracta erat usque ad humorem crystallinum ubi est prima imutatio colorum. & deinde reportat simulacrum usque ad sensum commune ubi recipiuntur species recepte in aliis sensibus omnibus. ¶ Ad hoc enim seruit nervus opticus. scilicet ut portet spiritum visibilem & reportet simulacrum usque ad sensum commune. ¶ Isti autem duo nervi optici cum protenduntur ex dextro & sinistro coeunt per modum crucis & efficitur in crucis signatione foramen unum tamen in quo foramine caecillantur ydola rerum visibilibus. aliter enim uideretur unum duo. Deinde bifurcatur iter per crucem & diuiditur in duas partes quarum una uadit ad oculum dextrum & altera ad sinistrum. ¶ Postea autem oritur tunica sclerotica que oritur a dura matre & facit semicirculum cuius iuuamentum est defendere oculum a duricie cranei. ¶ Deinde uenit retina & prehendit per eundem modum & est plena uenis & arteriis ut ex inde oculus & humor crystallinus nutritur. ¶ Deinde uenit humor uitreus cuius color est albus uergens ad rubrum in cuius coactu est humor crystallinus. Deinde uenit albugineus seu glaciatus qui est in medio oculi & ibi est per se & alia omnia sunt per iuuamenta & ea enim est prima colorum imutatio & est nature dyasane ut recipiat omnes colores & efficitur

figure rotunde ut nō aggregentur superfluitates & a parte inferiori habet figurā elusam ut simulacrū rei uisibilis melius possit recipi ¶ Deinde uenit tunica aranea que oritur a retina ubi apparet forma & figura cū aliquis recte oculū intuet & fuit ante cristallinū ut nō lederetur ab humor albugineo ¶ Deinde uenit hu. albu. & est fex & superfluitas cristallini & cū hoc est ibi ut defendat cristallinā a nocumētis extrinsecis ¶ Deīn uenit tunica uuea cuius color naturalis ē rēdius inter nigrū & uiridē & ut fortificetur uirtus uisua Alī tamē ē diuersorū colorū & secundū hoc diuersificatur color oculi & de ista coloratione nō facit mentionē. G. in tegni sed de illa que uenit secundū dispositionē hu. cristallini aut albuginei aut spūs. nūc aut tunica uuea ē in medio perforata ut spūs & simulacrū possit penetrare recte ad modū uue cū suspensoriū ē remotū ¶ Deinde uenit tunica cornea que ē alba & solida sicut cornu ut tueretur oculus a nocumētis extrinsecis & continet in se quatuor tunicas si vna lederetur alie lederentur ¶ Deinde uenit tunica cōiunctiua .s. quā uideamus albā que ābit & ligat vndiq; totū oculū nisi quantū ē necessariū uisui. ¶ Deīn ueniūt musculi ligātes & solidantes & mouentes oculū siue superius siue inferius siū latitudinaliter ¶ Deinde ueniūt due palpebre in quolibet oculo vna superior & alia inferior ut melius cohoperiatur oculus & defendatur quā superior potissime mouetur ut sunt musculi mouentes secundū omnes dimensiones necessarias & sunt ibi pili ut defendant oculū a puluere & sudor & nocumētis extrinsecis & sunt nigrī ut fortificetur uisus Hanc aut anothomiā possumus breuiter multū dicere quātū est possibile ut melius oculoꝝ egritudines uideamus. qm̄ oculus patitur oīa gna morboꝝ sicut ē morbus consimilis officialis & cois & q; egritudines cōiunctiue citius ad

ueniūt iō de ip̄is in primis dicemus ¶ Deinde de morbis q ueniūt in lacrima. Deinde de illis qui ueniunt in cornea. Deinde de illis q ueniūt in tunica uuea. Deinde de illis q ueniūt in hu. albugineo & cristallino & spū uisibili & neruo optico. ¶ Deinde de morbis qui ueniūt in laceris mouentibus oculū. Hoc aut faciemus per dei grāciā breuē & plane quonīaz passionē oculoꝝ sunt multū difficiles ad cognoscendū & curandū

De optalmia

Optalmia ē apostema calū in cōiunctiua ¶ Causa huius passionis ē exterior aut interior. exterior sicut calitas n. mīa aut fritas acris. aut balneū aut puluis. aut uentus turbatus & sisia ¶ Cē intrinsece sunt sicut sanguis aut coacta aut melia aut uentositas. tamē uapores alī ascendūt ab inferioribus ad superiora alī aut descendūt a capite. alī a uenis extrinsecis. alī ab intrinsecis & tūc est ualde maluz. ¶ Signa ¶ Si cā fuerit exterior discernit iudicio patientis & cā exteriori remota de facili sit curatio. nisi corpus esset ualde dispositū & patū & plenū ¶ Si aut fuerit ex sanguine. ē dolor & tumor & pulsatio & lippa claudens palpebras in sopno & similia signa sanguinis q pluries diximus ¶ Si aut fuerit ex coacta. adest dolor uehemens pūgituius & citritas & paucitas lippe. & reliqua alia signa coacta ¶ Et si fuerit ex flate adest tumor & lippa multa & albedo uicit ruborē cū grauitate. & si a stō ē nausea & si a capite exteriori ē cū grauitate capitis partis exterioris. & si ē ab intus ē cū sternutationē & omnis talis fluxus est ualde malus cū nō possint directe i media adhiberi ¶ Pronosticatio ¶ Quādiu lippa ē aquosa subtilis cōtudo ē in principi o scēm. G. de tēporibus morbi uisibus & cū incipit igrossari & dealbari ē in augmento & cū ē mīta claudēs tūc ē status & cū incipit

14
minui timē ē declinatio z lippa q̄ habet
frustra gua mala ē si q̄ dicit Auic. ¶ Ob
talmia in yeme z cū particularibus cōcurrē
tibus tardius aduenit z tardius recedit. z
ē magis periculosa ppter clausurā pororū
illa aut q̄ ē in estate z medio ueris citius
aduenit z citius recedit. ¶ Obtalmia nō
ē negligenda q̄ si male curetur malas re
liquias dimittit sicut ē macula. p̄nus &
tela z ita de aliis. ¶ Obtalmia que antiq̄
in qua nō proficiūt medicīne ē pessima.
qm̄ significatur hu. corruptus inuisatus
corrūpens nutrimentū. aut q̄ uene intrin
sece amīnistrāt materiā. dolo acutissimus
oculorū ē multū periculosus q̄ timef de
ruptura corneae aut corrosione. s̄ in his ta
libus ē cautius uigilandū. Curatio
¶ In primis ponatur patiens in loco ob
scuro tuto a fumo z puluere z omni ex
trinseco nocumento z nō dormiat i die
teneat caput eleuatū nec sit aliquid quod
stringat collū. Vitet irā z coyū z oēm
solicitudinē z sit in silentio z quiete. ui
tet lactucas z pisces. z omnes fructus. z
omnia aquosa omnia acetosa. oīa salsa. oīa
acuta. ¶ Dieta igitur tota uergat ad subtili
tatē. ¶ Vtatur igitur gallinis p̄dicibus z
auibus cāpestribus z aliis tpatis. ¶ Si autē
fuerit cū reumate. z reuma fuerit de cā
calida in p̄mis succurramus reumati qm̄
omnē debitā opationē ipedit z ē mater
omniū egritudinū. ¶ Odoret igit̄ sando
les. cāphorā. z ros. aquā ros. z ex istis cū
acatīa. bolo. z sanguie dra. z albumē ouī
Fiat emp̄m. z fronti z tiporibus appli
cetur z stet ibi per vnā horā uel per duas z
postea remoueat̄. ¶ Et si cā esset fra cō
stringatur cū thure mastice. z camomilla.
z mellilo. z ros. ¶ Capite aut cōfortato
si sanguis dñetur aut corpus ē plectorici
fiat f̄loīa de cephalica. ptis opposite. z si
plus idiguerit postea decephalica eiusdē la
teris. aut d̄ saphena eiusdē lateris. Alī et
i t̄m ē dñū sanguinis. z aliorū hu. q̄ expe

dit etiā fieri f̄loīaz de uenis que sunt in
frōte. aut timponibus. aut capite. aut scin
dere arterias z de uenis que sunt in angu
lis oculorū z confert uetosas ponere in spa
tulis z collo aut sanguisugas. z expedit
in forti reumate facere cauteriū in capite
z alī ponere fortiter resoluentia. cū sulfu
re. castore. z camomille. zc. qm̄ cū apof
tema antiquatur z reuma ē forte z p̄ue
nit ab interioribus z medicīne nō p̄ficiūt
tunc ē diligentissime aduertēdū. ¶ Si aut
dolor ē uehemens purgetur materia cole
rica nō expectādo digestionē cū oxi laxa
tiuo. z electuario de succo ros. aut cū miro
ball. citrinis. z cassia fist. ¶ Si aut nō ē tā
tus dolor digeratur materia cū sci° ros.
aut uiol. aut nenufari° deīn purgetur nō
administretur oxizaccara nec diuretica
¶ Si aut materia sit f̄atica digeratur cuz
oximell ubi bulliat yfopus. postea purge
tur cū yera uel cum polipo z turbit. ¶ Et
si melācolica post digestionē. addatar sci
ropus de borra. z purgetur cū dya sene.
z dyaborragiato z medico de yera rus.
uel cū decoctione miroballi. indi. z epi
thi. ¶ Si aut fuerit constipatus. fiant criste
ria fricationes etiā extremitatū ualent
¶ Intelligendū circa curationē obtalmie
q̄ i corporibus hūidis nullū euaporatoriū
dēt iponi oculis donec corpus fuerit suffi
cienter mūdificatū. ¶ Preterea nullū na
tura coticū debet apponi nisi in dolore uē
hemētissimo de cosa acuta subtili et tūc
directe cōpetunt ea que in frigidant et in
grossant. ¶ Pretea a principio nullū collē
riū apponatur usq̄ ad tres dies nisi uehe
mentia doloris hoc facere contingeret
¶ Preterea nō abluantur oculi cū aq̄ frigi
da nec aliqd frigidū actu apponaf nisi do
lor coartaret q̄ fra claudunt poros et co
artant materiā. In obtalmia igitur de cā
calida v̄sibus oibus p̄cedentibus utatur
talī collō. R̄. psilliū et fiat mucillago in
aq̄ ros. Idē fiat de semine ciconiorū. et

de dragga. z tūc mucillagines exprimāf
z cū albugie oui fortiter agitato misceāt
z addatur lac mulieris z fiat collūz. hoc
enī collūz repercutit materiā z sedat do
lorē. ¶ Et si uellemus inducere sopnū z se
dare dolorē. fiant iste mucillagines cū aq̃
decoctionis papaueris albi. z erit mirabile
¶ Si aut̃ uehemētia doloris cogat nos ad
damus cū his opū in pua q̃titate z adda
mus cerusaz. ablutā z mūdātā z sucū cori
andri. ex oibus igit̃ istis fiat collūz. Vñ
in materiis calidis corpe mundificatio in
p̃cipio morbi ad sedandū dolorē z sop
nū inducendū. nō pōt melius inuiri qđ
reuelatū ē. Vtatur igit̃ isto usq̃ ad augmē
tū egritudinis in augmēto aut̃ addatur cū
istis. mucillago. fenugre. qm̃ maturat. In
statu aut̃ ponatur istud. fiat mucillago. d
drag. z gūmī arac. z fenugreco. z exp
mātur z cū lacte mulieris misceantur &
oculis iponat̃ z lac mulieris cotidie z fre
quenter oculis instilletur qm̃ maturat. ab
stergit mūdificat z sedat dolorē. z lippa
cotidie mūdificetur cū pāno antiquo in
tincto in albugine oui z lacte mulieris.
¶ In declinatione isto utatur collū. By.
tuchie. exticte sicut opz. sarcocollo nutri
te in lacte mulieris. amidi. lici. añ. 3. ii.
conficiantur cū aq̃ ros. z albugine oui. et
lacte mulieris. ¶ Si aut̃ fortiori medicina
idigemus addamus cū his aloes ustū mū
datū et abiutū. memithe. marcasite. cathi
mie auree. et p̃parentur sicut oz et ponat̃
sub duplū. Istud enī abstergit et mundifi
cat et delet albugines et malas reliquias ī
oculis derelictas. ¶ Nunc aut̃ omēs sapiē
tes cōueniunt in hoc qđ sarcocolla nō com
petit in obtalmia donec nō uenerit ad d
clinationē. ¶ Si aut̃ fuerit qđ dolor nō ue
nerit in tantā exuberantiā et potissime ī
yeme et in hoīe p̃ticulari ubi pori possūt
claudi corpore mūdificato ponatur spon
gia in aqua calida et ponatur sup̃ oculum
ad euaporandū. possunt p̃oi in aq̃ ros. uel

coriandrū. uel papau. uel oīa simul. et spō
gia intincta et expressa calida oculis appli
cetur et ita fiat infrigidatio repercussio
et resolutio. ¶ In augmento aut̃ et in sta
tu addantur istis dragrag. fenugrec. et gū
mi ara. ¶ In declinatione aut̃ remouean
tur ista et ponatur in aq̃ carne mul. melli
lo. ordeū. et uiole. deīn bulliant parū et po
natur in aqua spongia uel lana abluta uel
bombix uel pānus aliquis duplicatus z ex
pressus sup̃ oculū apponat̃. In oīe us tñ op̃i
bus p̃tichibus oz qđ añ corpus sit tñ mūdī
ficatu. aliter maus accidet et nocumētū q̃
uuamenti. ¶ Si aut̃ cā esset frigida corpe
mundificato et vltibus precedētibus fiāt
ista remedia localia. ponantur rose ru. in
sacculo et tēperētur in uino ablato fumo
et sacculus oculis applicetur et post vnam
horā ponantur ista in sacculo. s. ros. carno
mūf. mellilot. eq̃libus partibus et apponā
tur in aqua calida et exprimatur et super
oculū apponatur et vna hora apponatur
istud et alia aliud. ¶ Deīn cū p̃cedit egrī
tudo fiat istud collūz. fiat mucillago in
aqua ro. de gūmī ara. fenugre. se. lini. ma
lue. et exprimatur tunc. By. sarcocolle. nu
trite in lacte muli. uel asine. spice. nardi.
myre. cynamomi. aloes. casto. añ. 3. s. pul
uerizentur sicut decet collūz et tunc acci
piatur duplum mutillaginis ad ista et fiat
collūz. ¶ Istud enī collūz parti regcutie
parti resoluit et parti maturat et iō cōpe
tit in fine p̃cipiū obtalmie de cā frigi
da et augmento et statu. ¶ In declinatiōe
fiant ista cadē nisi qđ mutantur p̃portio
nes qm̃ mutillagines debent pōni in sub
duplo et in declinatione ponatur in bal
neo et detur vinū purū sed in pua q̃tita
te et dieta sit subtilis. In cōpositis aut̃ cō
ponantur remedia. ¶ Clarificatio. ¶ In
telligendū hic et in q̃libet materiā et po
tissime in ista p̃pter nobilitatē mēbri et
periculū cure. Concurrunt enī alī p̃ticular
ia que lingua explicari nō possunt quare

industrie medici particulariter operatis re
linquatur ¶ In medicaminibus eni aliquñ
aliquid ē addendū z aliqd diminuendū
iuxta naturā simpliciu z cōpositay z iux
naturā temporū morboz z tēporū anni.
z iuxta naturā cōplexionū z alioz pticu
lariū. z iō medicus operās pticularit postq
hēt noticiā materialiu cōponat z ordinet
iuxta formā regiminis dietā ex cōcursu
pticulariū ¶ Si aut obtalmia fuerit de uē
rositate euaporetur cū milio facellando.

De vngue

Unguis ē secundus morbus con
iunctiue Vñ vnguis ē ex crescētia
media inter dispōnē neruosam
z carnosā crescens sup cōiunctiuā. z inci
pit alñ ab vno lacrimali. z alñ ab altero.
z alñ coopit cōiunctiuā z alñ extēdit usq
ad corneā. z alñ ē vnius coloris alñ alteri
us ¶ Curatio ¶ Supposito q corpus
sit mūdificatū suffumigetur oculus cū aq
decoctionis malue. z bis malue. z deind
utatur tali collio. *Rx.* vitrioli. uiridi eris.
ulsi. salis armō. felf tauri. añ. ʒ. s. cynamo
mi. ʒ. ʒ. triū piperū. framētoz. sarcocoll. ʒ. ʒ.
uiridis. añ. ʒ. i. puluerizentur siq decet in
collis. z cū succo fen. maiorane. z modico
melle misceatur ¶ Si aut ex his nō curet
recurramus ad manus cirurgici z aperian
tur palpebre z trahatur unguis cū uncino
z cū excorietur cū extremitate pēne subti
li z scidatur. alñ eni cito iuertetur. ¶ Se
cundo notādū q nullo mō tāgatur aliqd
de carne naturalis ipius lacrimalis alñ eni
essēt ibi lacrimae sempiternae. deñ ponat
ibi sal cū cinimo masticatū ne palpebre cū
oculo incarnentur z iō oculus qsi cōtinue
moueatur z iō parū dormiat z empletur
cū vitello oui. z modico olei z ea cōtinue
preparentur

De sanguine in oculo uel i cōiunctiua

Iste ē tercius morbus cōiunctiue
Vñ intelligendū q supra cōiūc
tiuā apparet alñ punctus sangui

neus sicut sanguis aggregatus ad modū
gutte sanguinis uel sicut macula adherēs
cōiunctiue ¶ Hec passio aliquādo puenit
ab exterioribus siq ē casus. prussio. z rup
tura cōiunctiue z similia z aliquādo resu
dat sanguis ppter exuberantiā. uel rūpitur
orificiū alicuius uene z aggregatur sāguis
in cōiunctiua z aggregatur macula sāgui
nea. z aliquādo ē sicut sanguis rubeus. z
aliquādo sicut sanguis mortificatus

¶ Curatio ¶ In pncipio sue apparitio
nis ppter timorē opatiōnis fiat si omia.
d cephalica z inuigatur dieta tenuis z agi
tetur albumē oui cū aqua ros. z sanguine
dra. z liniatur ibi. aut super oculū istillec

¶ Deinde si cōiunctiua ē rupta ponatur
sal masticatū an nō. deide contra illā ma
culā lac mulieris frequēte oculis in stillec
d eide si nō curetur infūdatur sanguis co
lūbinus calidus sub ala exterius z si ex his
nō curetur distilletur aq rafani distillata.

¶ Et si ē antiquus corpore mūdificato.
suffumigetur cū aq decoctionis ysopti. z
calamēti. deinde instilletur oculis sterus
colūbinū dissolutus in aceto albo. z vino
albo. z coletur ¶ Et si ex his nō curetur
ponatur ibi aq dissolutiōis nitri. z salis ar
moiaci. Et si ex his nō curetur fiat tale
colliz. *Rx.* vitrioli. sal armōi. sarcocoll. alo
es pipis. thuris. eris ulsi. coralli. margarita
rū. drag. gūbi ara. ceruse lote. amidi. sāguis
dra. añ. ʒ. i. puluerizen t z cū sanguie colū
bi informētur troisci pui. z desiccentur
z cū uti uolueris dissoluiatur bene cū lac
te mulieris. z oculis instilletur

De pāno in cōiunctiua.

Pannus in cōiunctiua est qrtus
morbus qui accit in cōiunctiua
cū eni corpus repletū ē z potissi
me caput tunc replentur uene que sunt i
cōiunctiua z texuntur ad inuicē z consti
tuūt quēdā panniculū ad modū fumi &
cooperit cōiunctiuā z aliquādo corneam

¶ Signa ¶ Est quādoq z frequē

cū pruritu z lacrimis z rubore z habet uis
 suz caliginosuz. **C**uratio. **I**n pris
 fiat ffomia de utraq cephalica. deñ si in
 diguerit de uenis que sunt in fronte z ti
 poribus. deñ de uenis q sunt in utrisq
 angulis oculoꝝ. deinde purgetur cū yera
 pp. **V**tatur dicta subtili. z uitet oia fu
 mola. deñ in principio utatur isto collio
 repercussiuo. **R**y. acacie ablute. gummi ara
 cris usti. misceantur cū aq pluuiali. z fiat
 colliuꝝ. **C**ū aut prolongatur morbus cor
 pe bñ mudificato utat isto collio. **R**y. tes
 tas ouoꝝ recentē fractoꝝ et tpenē i aceto
 fortissimo per ix dies. deñ desiccetur in
 ūbra. z postea puluerizentur z tūc. **R**y. sar
 cocolle nutritē. aloē. gummi ara. in equi por
 tione cū puluere ouoꝝ. z misceātur in aq
 eufraxie. uere distillata. z fiat colliuꝝ &
 pōt uti istis per modū pulueris aut q sit
 liquidū aut ipissuz. cū additione auxūgie
 porcine recentis. aut q iformetur t ois.
 z cū uti uolueris distēpentur cū lacte mu
 lieris z succo celidonie. z ita diuersimode
 possumus operari in passionibus oculoꝝ.
 iuxta modū et conuenientiā pticulariū.
Si aut cū his nō curatur. recurramus ad
 ciragicū litteratū z expertū. z tunc eleue
 tur panniculus cū unguine. uel uerius sicut
 dictū est in ungue. z discarnetur cū capi
 te penne subtili. z scindatur cū capite for
 ficū. z iponatur sal z ciminū masculatū z
 uitellū oui cū oleo. ponatur supra pannū
 z deinde super oculū z ligetur z mouea
 tur oculus ne incarnetur z in crastinuꝝ
 abluatur cū aqua calida ubi sint rose.

De puluere qui cadit in coniunctiua.
 Vluis cadens in coiunctiua est
 quita passio coiunctiue seu totius
 oculi cū ceciderit in oculo puluis
 seu frustra z silia. **C**uratio. **P**rio
 abluatur oculus cū aq dulci z piciatur lac
 mulieris ab ubere et si adherat et occulte
 tur inuersetur palpebra superior et remo

ueatur cū corrigia gracili. aut tenaculis p
 uis

De tremore in coniunctiua

Remor in coniunctiua ē sexta
 passio in coniunctiua. **C**ausa
Causa tremor in coniunctiua
 accidit ex uentositate et aquositate et fla
 te aquoso et melia. **C**uratio. **C**u
 ratio taliū ē dieta subtili purgare caput cū
 ycrapp. et balnea. et fomentatio oculoꝝ
 cū aqua calida frequenter ubi sit camoil.
 melilo. absentiu. añ. et utatur isto collio
Ry. eris. usti. d. ii. margaritarū coralli. spice
 nardi. musci. añ. d. i. sandara. d. s. incorpo
 rentur cū aqua ro. et fiat collium

De duricie coniunctiue

Septima passio coiunctiue ē du
 ricies. ita q oculi nō possunt bñ
 claudi & aperiri & curatio eius
 existit in mollificatibus et dissoluentibus.
 cor. ore mēridificato. Belliat in aqua ma
 lua. bis malua. et palca erdei. et auena. &
 spongia intingatur et oculo applicetur. si
 at igitur. frequenter fomentatio cū ista
 aqua calida. et empletur oculus cū nitello
 oui. et oleo. exiccetur. lacrima cum aqua
 agreste.

De pruritu qui accidit in coniunctiua

Puritus coniunctiue. et palpe
 brarū et oculi. est octaua passio
 oculoꝝ que catur ex h. u. acutis.
 falsis et uiscosis. purgetur corpus ab his
 humoribus. deinde balneetur in stapha.
 deinde fomēte ut oculus cū aq calida fre
 quenter. deñ abluatur cū aq fen. celidoie
 uerbene et eufraxie

De apostematibus coiunctiue

Ona passio coiunctiue ē qñ in ipa
 apparent apostemata pua grana
 lola ad modū milii. et aliquādo

maiora alii minora. alii alba. alii rubra
¶ Purgetur corpus s3 exigetia hu. z si ca
e ca. fiat collui3 de crusa z albumie ouo
ru. z si fra aspergatur locus puluere mar
garitay. coralli z testay ouoy.

¶ De ulcere in coiunctiua

Decima passio in coiunctiua e ul
cus qd alii e saniosus. ¶ Purget
igitur corpus flormia. z farma
cia. z subtili dieta. dein utatur tali collio.
Ry. cathiee aure. cris usti. ceruse ablute. plu
bi usti. draganti. gumi ara. an. 3. ii. aloe.
mirre. mulci. oliba. sarcocoll. mirre. opii.
an. 3. 5. coficiantur cu aq ro. optima. et fi
at collium

¶ De carne addita in coiunctiua

Undecima passio coiunctiue e ex
trecsentia carnis aut diminutio
eius in coiunctiua. ¶ Cura.

¶ Cura e si caro augmentetur in coiunc
tiua no e aliud consiliu nisi q p optimuz
cyrugicu extirpetur. sicut dictu e ca° de
vngue z ca° de paniculo coiunctiue z
hoc corpore mudificato fiat ¶ Si aut ca
ro sit diminuta. i. ablata p optimu cyru
gicu. sicut in curone vnguis z carnis ad
dite z paniculi z cancri z fistule tunc no
e curatio q radicalis e quare in curatione
taliu magna cautela e adhibenda ¶ Si au
te caro aliter est diminuta fiat tale collui
Ry. aloe. oliban. an. 3. ii. san. dra. sumac.
an. 3. 5. fiat collui3 cu aqua ros. ubi gumi
arabi. sit infusus

¶ De fistula lacrimaliu3

Dodecima passio in coiunctiua
e fistula nata in lacrimali. ¶ In
telligendu etiam q apostemata
mollia generantur alii in lacrimali oculi.
uersus nasuz z ut plurimu terminat i fis
tula ¶ Curatio In primis igitur dili
getissime mudificetur corpus dein forn
etur locus cu spongia infusa in aqua de
coctionis galla. sumac. z modici mell. de
inde cu aqua decoctionis mali granati. z

folioy rute. dein fiat tale collui3. Ry. uirid
cris. atramenti. sal ar. nitrioli. calcis niue.
auripigmeti. cantarides. alumis. an. 3. i. fi
at puluis z puluis iponatur in puissima q
titate uel misceatur cu uiride cris. & fece
olei antiqui. fiat vnguentu z tmta iun
gatur z fistule applicetur ¶ Deinde fiat
vnguentu post mortificatione fistule. s.
de aloe z oliban. sarcocoll. nutrita. sumac
z cortice maley granatoru ad carnis rege
neratione. dein sumatur tal potio. Ry. fol
agrimonie fol oliue. conquassentur z te
perentur in vino albo z accipiatur vinu
proculdubio si corpus e mudificatu &
patiens e boni regiminis Ista potio con
tinuata curat omne fistulam ut plurimu
¶ Si aut ex his no curetur ad manuz ci
rugicaz rerurramus finaliter ¶ Caute rize
tur igitur locus z fiant talia per ordinem
sicut decet. de ista aut materia sumus lo
cuti libro primo

¶ De lacrimis oculoru

Tercia decima passio coiuncti
ue sunt lacrimae currentes ad cau
dam oculi ¶ Causa ¶ La
crime currentes proueniunt a causis pri
mitiuis extrinsecis. sicut est casus percus
sio. calor. frigus. accidentia anime. istis au
tem remotis lacrimaruz fit remotio. Ve
niunt etiam aliquando propter remotio
nem uel emulsionem carnis que est in la
crimali propter indoctu cyrugicu z non
recipit curationem tamen si uideatur uia
intus esse fiat collium de aloe. sarcocoll.
nutrita. z sumac. aliquando ueniunt lacri
me propter oculi debilitatem naturalem
quod patet quia moll huiusmodi subal
bidus z non recipit curationem cu uidea
tur tibi. apponatur olibanu. cum predicto
collio. z utatur eo. Aliquando ueniunt
lacrimae propter fluxu hu. a pte intrinseca
cerebri ¶ Cuius signu e q ueniut cotinue
z cu sternutatione z iste lacrimae pnt cura
ri sed cum difficultate magna ualde

¶ Confortetur in primis cerebri cum ambra storace. cala. si causa est frigida. et in causa calida. cum calfora. et ros. et purgetur cum yera. in causa frigida. et in calida cum esset de succo ros. et postea uentose in collo apponatur. deinde secum repletur et repletio est semper in diuina. et odoret confortantia iuxta conuenientiam particularium. ¶ Si autem uenerit propter causas extrinsecas confortetur cerebrum et ponatur stipitica supra frontem et tempora iuxta conuenientiam particularium. de sanguine dra. acacia. mirra. et oliban. et albumen ouorum. et similibus iuxta naturam cause. ¶ Fiant fricationes fortes in uertice capitis. et si aliam uiam non habebimus incidantur arterie que sunt in temporibus. deinde confortetur oculus si causa est calida cum tali collio. Rx. ros. margaritarum perforatarum et non perforatarum. ossium mu. oba. coralli albi. et rubei. cam. foie. añ. 3. u. acacie. sangu. dra. sumac. corticu. maligranati. opii. oliban. añ. 3. vi. conficiatur cum aqua infusionis drag. et gummi arabi. et fiat collirium. ¶ Si autem causa fuerit frigida tunc utatur isto collio. Rx. tuchie parate sicut decet. sarcocolle nutritie. oliban. alo. mastice. calamite. am. bre. añ. 3. i. ros. sumac. sangu. dra. añ. 3. vi. conficiatur cum mucillagine drag. et gum. arabi. et fiat collirium. ¶ Si autem est composita componantur medicine iuxta industriam medici. ¶ Clarificatio. Intelligendum iuxta materiam istam quod G. uidetur contrarius sibi ipsi. quarta particula de morbo uersus principium ad quatuor colupnas dicit. Si in coniunctiua fuerit apostema de sanguine uisui accensum nocebit et statim sequitur illa regula ad litteram. ¶ Si autem obtalmia patitur uel ungula per se faciet uisui obscuritatem per amorem nonne obtalmia fit de sanguine. aliter ergo tunc apostema de sanguine nocebit per se uisui. igitur quid est dictum quod apostema sanguinis nocebit uisui per accensum et obtalmia per se cum obtalmia sit apostema de sanguine ut plurimum. Dicendum ad

hoc quod ego non uideo nisi sub quedam nubilo si ista est uera sicut iac. dicamus ergo sic quod tunc est de presenti quod humor crystallinus est in oculo per se et alia sunt propter iunameta. ¶ Si ergo omnia que sunt in oculo patiuntur et uisus non ledatur non erit morbus sed causa morbi. scilicet G. in primo de morbo tunc autem apostema sanguineum per se est morbus coniunctiue cum in coniunctiua sint multe uene et ita potest ibi causari apostema de sanguine et non erit per se morbus oculi. cum non de necessitate ledat uisum licet ergo sit morbus coniunctiue per se non tamen per hoc erit morbus totius per se cum non ledat operationem totius in quantum huiusmodi. Nunc autem tunc obtalmia quantum est de uirtute uocabili non dicitur tamen et proprie apostema oculi. nisi cum hoc ponatur pupilla oculi et uisus et ita operatio totius oculi. et ita obtalmia dicitur morbus totius oculi per se et pro tanto. Auic. in tercio postquam dixit quod obtalmia uera est apostema in coniunctiua post XII. lineas. dicit obtalmia uere est apostema in pupilla sequens coniunctiua et ita uidetur sonare quod obtalmia de uirtute uocabili non est tamen apostema coniunctiue sed etiam pupille et quod nocumetum pupille immediate nocet uisui. et ideo obtalmia potest per se uel immediate quod idem est uisui nocere. ¶ Intelligendum quod quocumque se habeat negotium propter ista uerba non mutatur causa nec signum nec operatio et ideo uidetur quod disputatio sit de nominibus etc. ¶ Secundo intelligi dum quod obtalmia frequentius uenit in uere quam in aliis temporibus et si sic frequentius uenit de sanguine et si ueniat in estate frequentius uenit de colera. et in autumno frequentius uenit de melancholia. et in yeme fit frequentius de fflate. ¶ Tercio notandum quod in obtalmia corpore pleno primo debet fieri inflammatio de cephalica partibus opposita postea de latere eodem si indigeat postea debemus ponere repercussiuum corpore mundificato in principio existerit egritudine. tunc autem cognoscitur obtalmia

esse in principio cū apparet tumor oculorū
et q̄ expellitur ē subtile et cū lippa et cū i
cipit ingrossari ē augmētū et cū ē digesta
ē status et cū diminuitur ē declinatio

¶ Quarto intelligendū q̄ exhibitione aq̄
i obtalmia qm̄ aut ministratur intus aut
extra. si intus et tēpus ē fr̄m. et materia
frigida debet calida am̄istrari ut dige
ratur et euaporetur. si extra ut oculū fom
tando tūc debet calida am̄istrari sem
per nisi uehementia doloris impediāt

¶ Quinto intelligendum q̄ fenugrecū
directe competit in obtalmia frigida et
uentosa quia digerit et resoluit sed si ma
teria ē calida posset competere cū am̄ix
tione frigidorū sicut est dragtū et mu
cillago psillii. ad maturandū in fine aug
menti et principio status licet sit calide
complexionis.

¶ Sexto notandum est
hic q̄ licet sanguis fluens ad cutem non
inficit eam nec remaneat infectio ipsi
coniunctiue tamen adueniens remanet
infectio quia propter sui tēritatem pe
netrat et ideo in principio apparet aliqñ
ad modum puncti et aliquando ad mo
dū macule et ideo recte in principio nō
competit sanguis colūbe quia tunc ratio
ne sue caliditatis magis faceret fluere san
guinem sed postq̄ constrictiua et restric
tiua precesserunt **¶** Ultimo notandum
est hic q̄ aliquando causa antecedens la
crimarū potest prouenire a stomacho et a
toto corpore licet causa coniuncta proce
dat a capite

De passionibus corneae

¶ Vinta cornea est illa tunica que
apparet discooperta in oculo que
est alba clara ad modum corni

et est supra pupillam et patitur egritudi
nes multas scdm̄ G. de morbo **¶** Mor
bi igitur eius sunt sicut est ulcus. plaga ue
sica. seu uariola. albugo. ruptura. tela. seu

pannus seu macula. cicatrix mutatio colo
ris. grossicies et similia. sicut uidebimus p
ticulariter in processu. et sunt passionēs
ocho.

De ulceribus corneae

¶ Vinta cornea est tunica cortica
lis comprehendens in se quatu
or tunicas Nunc autem aliquan
do ulcerantur iste tunice. et hoc propter
humores acutos et diuersificantur ulcera
seu plage secundū diuersitatem sicut dex
tri et sinistri superficiē et profundi et se
cundū diuersitatē cause et ita sunt species
multe. omnes tamen conueniunt in cu
ratione et ideo de distinctione specierū
nō curo

¶ Curatio **¶** Infirmitas sit. ge
tus et tacitus et dicta sit soltilis et nō iace
at supra partem oculi lesi et fiant fere om
nia quasi in obtalmia **¶** Fiat igitur flo
mia et purgetur corpus cum mirabolli. ci
tri. et uiolē. corpore igitur mūdificato suf
ficienter. Vtatur in primis isto collirio.
By. ceruse ablute 3. ii. dragtū. gūmi arab.
añ. 3. iii. opii. 3. i. fiat collirium cū albumi
ne ouorū. postq̄ usus fuerit isto proiciat
i oculo lac mulieris **¶** Si autē clauderetur
ulcus aperiatur propter sanguinē cū aqua
decoctionis fen. et corone regie. deinde
proiciatur in oculo istud collirium. s. q̄ pre
dicto collirio addatur ista tria. s. tucia pa
rata. cathimīa abluta. et es ustū. et si uolu
mus carnem regenerare in istis ulceribus
omnibus addantur alia tria. s. aloē. sarco
colle nutritē. et olibani. nūc autē in om
ni plaga seu ulcere est magnus dolor qua
re oportet q̄ corpus sit bene mūdifica
tum et q̄ colliria non sint mordacia. et
abluatur oculus cotidie cum aqua calida
p/nuiali bis in die ubi sit crocū et mel.

De uesica corneae

¶ Ecūda passio corneae ē uesica et
diuersificat in colore odore. le
uitate et mollicie. s. q̄ aq̄sitas ē

aggregata inter cortices exteriores corneae aut interiores. aut medias. et secundū diuersitatem huius peccatis rone sue qualitatis. aut utriusque. nunc aut uesice aut variole in principio sunt sicut punctus uergentia ad rubrum. sed vulnera magis uergunt ad album.

Curatio **C**uratur cum fformia et farmacia. et collatio dicto in causa procedenti de ulceribus corneae. ut fiat tale collium. **R.** tu cie pate sicut decz. cathimie lore. antionii abluti. scorie eris abluti. ceruse ablute. añ. **℞.** i. opii. **℥.** vi. conficiatur cum mucillagine fenugreci. **I**ntelligendū aut tuchia patā q̄ igniatur decies et in qualz uice extinguitur. pmo quicq̄ uicibus in urina pueri uirginis. et quicq̄ in aq̄ ros. postea puluerizet ultie deiñ q̄ terat in succo mairane. dein remoueat succus et tuchia desicetur in ubra.

De ruptura corneae.

Tercia passio corneae. ē ruptura et apparz alii ad modū capicis uuee alii ad modū clauis. Rūpitur alii ppter cas extrinsecas sicut ē casus et percussio. alii ppter intrinsecas sicut est hūor acutus. aut apostema et diuersificat spēs rupture. scdm diuersitatem carū ita q̄ alii exire uia extra cum magna difformitate. **S**pecies curabiles in principio curantur sicut ea q̄ dicta sunt in causa de ulceribus et causa de uesicis. **I**n p̄mis igitur mūdificetur corpus cum fformia et farmacia. dein ponatur repcussina. et fiat emplm de citoniis et acatia. et sanguie dra. et bolo armo. et ligetur oculus et taceat resupinus et fomētetur cum aq̄ decoctionis ros. plantaginis. burse pastoris. et possent uti collio tali post ista. **R.** antimonii abluti. et usti ceruse uste et ablute. dimie aduste et ablute. añ. **℞.** ii. spīce nar. aloē. tuchia nutritē. sarcocollē. nūte añ. **℥.** vi. conficiantur cum mucillagine dra. et gummi arabici. et fiat collium. **I**n eminentia aut enormi. nō consulo q̄ abscindatur q̄ timendū ē q̄ totus oculus liquefieret.

De cancro corneae

Quartā passio corneae est cancer. Cancer autē catur alii in cornea ex colera adusta et inducit ulcus et corrosionē. et cauernas. dolorē capitis. et uigilias et casuz appetitus. et si nō curet a principio postea nō recipit curonē. alii aut cancer catur a melia. et ē dolor remissus cum duricie. **I**n primis igitur fiat fformia. et si est de cosa adusta purgetur cum oxi laxatiuo et electuario de succo ros. et yeraurf. **C**ancer autē de cosa mitigatur in primis cum isto collio. **R.** ceruse ablute. amidi añ. **℞.** i. opii. **℥.** s. ḡficiantur cum albumine ouoz. et mucillagie facta de dra. et aq̄ ros. uel apponatur emplm facto de uitello oui. olo ros. et lacte mulieris. uel fiat istud p modū collii. **C**ū aut nō est ita dolor horribilis utatur tali collio. s. ex tuchie pate amidi. memithe. coralli rubei. terre sigillate. margaritarū. añ. **℞.** i. conficiantur cum mucillagine dra. et gummi ara. et fiat collium.

De mutatiōe coloris corneae et totius oculi

Quinta passio corneae et totius oculi ē mutatio coloris naturalis in nō naturalē. oculo sano existēte.

Intelligendū q̄ ppter passiones ep̄is et splenis sicut in ictericia et sisibus. mutat color naturalis oculo in ruborē. aut croceitatem. nigredinē aut uiriditatem in tantū alii q̄ hōi uidetur q̄ oia sint crocea mutatur etiā color et figura. sicut in lepra. mutatur etiā color fm diuersitatem hu. cristallini et albuginei et uisus fm diuersitatem hu. **C**uro huius consistit in remotione cae et q̄ fomētetur oculus cum aq̄ decoctionis ros. nenufar. camoill. et si uolueris colorare oculū colore nigro fiat sic. **R.** galle et ossa miroballoz. puluerizentur in oleo sisamino. aut in oleo nucū. et ponatur in uase uitreo ad solē. deinde sicut collium oculis instilletur.

De nebula et panno in oculo

Sexta passio corneae aln eni hūdi-
tas fluit ad corneā z gñat ibi fu-
mū z nebulā z caligatur uisus z
curō cōsistit i purgatiōe corpis cū pillis au-
reis z colligitur oculus felle accipitris

De corrugatione corneae z purificatione.

Septima passio corneae ē corruga-
tio. purificatio. z durities. sicut
fit in senibus z tunc confert fo-
mentare oculū cū aqua decoctionis orde-
i. ros. uiol. nenusar. z similiū instilletur fre-
quenter lac mulieris in oculo

**De albugine nube. panno. z tela cor-
neae.**

Octaua passio corneae **I**ntelligē-
dū q̄ supra corneā accidit passio-
nes multe q̄ nō uidentur differ-
re nisi secundū plus z minus. sicut ē albu-
go nubes. macula. pannus. tela q̄ quidē ue-
niūt aliquādo ppter cursuz hu. aliquando
ppter casuz z p̄uisionē. aliquādo sunt re-
liquae apostematū male curatoz. **I**ntel-
ligēdū etiā q̄ cicatrices accidunt in cornea
post curōnē ulcerū. uariolarū z similiū &
sunt omnes albe. z sō uidentur macule.
z hoies laborare in curatione cicatricū siq̄
si esset macula. est inanis opatio. q̄ cica-
trix nō recipit curōnē. aliqui etiā opina-
tur q̄ macula in cornea nō sit aliud nisi
cicatrix corneae. uterq̄ istoz deceptus est

Curatio **I**n cicatrice etiā nō ē la-
borādū nisi ad decorē tm In macula aut
z albugine operandū ē sicut iste infectio-
nes q̄ ueniūt in cornea cū sit in principio
ul in puericia pnt de facili curari. cū lacte
mulieris frequē iposito z postea cū pulue-
re ossis sipie. **R.**z. suci papaueris. ru. suci cen-
tauree. mī. misceantur cū mell. q̄ p̄ oculū
dubio curat albugines. & maculas in sui
principio **E**t in p̄is pueris idē fa it su-
cus lingue passarine. z appellatur poligo-
nia. apud dyascorides. z assimilatur mī-
rabiler centinodie. **I**sta eni ē herba

quī yrdines portāt pullis suis. cū pforat
oculus eorū cū acu z recuperat uisuz z ego
feci apportare de uiridario serenissimi Re-
gis maioricarū **S**i aut hēc herba nō inue-
niatur. salti perforentur oculi p illoz yrū-
dinū z post tridū q̄ recuperauerūt uisuz
accipiātur z fiat puluis z oculis instilletur

Si aut macula fuerit in durata de diffi-
cili curatur aut nūq̄ **M**odus aut operan-
di ē iste. q̄ dieta sit tenuis z q̄ purgatur
caput deinde mundificetur. z molifice-
tur macula cū aq̄ decoctionis malue. bis
malue. palee. ordeī. z auene. uiolē. z ros.
z nenusar. camoil. deīn pōat cotidie iste
puluis. **R.**z. ossis sipie. **℞.** ii. **z.** alb. **℞.** i. pipis.
℞. s. puluerizentur sicut decet z oculis instil-
letur. uel fiat collūz tale. **R.**z. calamite. **℞.** i.
tucie. **z.** iii. ligni aloē. **℞.** iii. cūpe. ro. **℞.** i. &
℞. x. licii. **℞.** s. **M**odus faciēdi ē q̄ calai-
ta. z tucia. decies igniātur z extinguitur
in urina pueri uirginis. z postea in aqua
ros. z postea tēperetur in succo maiorane.
z misceat cū p̄dictis z fiat puluis **I**sto
aut puluere possumus uti tribus mois. pri-
mo in puluer sicut ē. scdo q̄ misceatur cū
succo fen. z celidonie. tercio q̄ misceatur
cū auxūgia porcina recentē z fiat collūz.
Vel utatur isto collūz z nō queramus
melius z si cū isto nō curatur dimittamus
ipm in pace sua. **R.**z. tucie parate sicut deq̄
sarcoco. nutritē. aloes. pipis longi. corticis.
testarū ouoz. calcinatarū. fragmentoz seu
tellarū uiridūz. terrearū. uitrioli. eris usti.
ceruse lote. stercoris lacerte uiridis. cathi-
mie auri margaritarū. coralli. uirid eris.
castorei. mirre licii. musci. drag. serapini.
galbani. spume marine. opii. añ. **℞.** ii. cōfi-
ciantur cū succo eufassie **C**um uero pul-
uerizata fuerint sicut oportet informetur
troisci z desiccantur in umbra z cū bal-
samo inungantur z cū uti uolueris in de-
licatis distemperetur unus in lacte z ocu-
lis imponatur sicut collirium in aliis po-
test distemperari cū succo fen. aut celidoie

z possumus sicut in aliis uti multis modis
 siq i puluere aut p modū collii clarificati
 in aq ros. aut per modū collii dicti facti
 cū auxugia porcina recēt. ¶ Clarificatio
 Intelligendu tū circa istā materiā. q ma
 cula pānus et tela nō sunt morbi infectiui
 quia modicū aut nihil resoluitur ab ipsis
 ¶ Morbi aut infectiui in his uersibus cō
 tinentur. Febris acuta. pitis. pediton. sca
 bies sacer ignis. antrax. et lepra. nobis con
 tagia prebent. Vñ lippa ē morbus infecti
 uus cū aliq resoluitur. ¶ Scdō nōndū q
 melia purgat p oculos. fīa p nare et pala
 tū. cōsa p aures. sed sanguis nō hēt emūto
 riū q purus ē et nō hz supfluitates. ¶ Ite
 rū aduertendū q licet hu. frī. tarde pene
 trāt pānicos costarū nihilominus hu. frī
 penetrāt pānicos oculoꝝ et iō alī iter du
 as tunicas et tunc generatur cataracta siq
 infra patebit aliq aggregatur in superfi
 cie corneae et cāt ibi albugines. pānos. telas
 et maculas et similia.

¶ De dilatatione vuae et eius cōstrictione.

Prima passio vuae ē dilata^o vuae
 et pupille. Pupilla aut ē foramen
 vuae. istud aut foramē alī dilata
 tur ita q ut tēgere cōiunctiua. ¶ Ista aut
 dilatio alī ē naturalis q a natiuitate ap
 paruit et nullo mō recipit curōnē. alī uerit
 accidentaliter et quocūq fuerit semp nō
 cet uisui. qm aut nihil uidet. aut uidet in
 minori qritate q sit res uisibilis et hoc ē
 ppē nīmā dūspōnē spīrituū. ¶ Dilatio
 igitur accidental' causatur aliquādo a cau
 sis exterioribus. sicut ē casus. percussio. nī
 mius dolor capitis. et causatur etiā a cāis
 intrinsecis z h^o ē pppter apostema aut pp
 ter magnitudinē hu. albuginei. aut pppter
 hūiditatē currentē ad uueā. aut pppter sic
 citatē vuae et corrugationē eius qm con
 trahit uersus circūferentiā. et ita foramen
 magnificatur sicut apparet in coriis pfo
 ratis cū desiccantur et tūc dilatio ē mor

bus p se et apparet tota vuea minōrata.

¶ Curatio ¶ Si fuerit pppter desiccacō
 nē vuae tunc iniūgatur dieta resumptia.
 hūctatā. z nutritia. al patiēs sit i ocio z
 gte z balneē frequē z fomētē oculis
 cū aq dulci. ca. z piciatur lac mulieris sup
 oculi ¶ Si aut fuerit pppter hu. albugineū
 aut pppter hūiditatē sit in dieta tenui &
 purgetur caput cū yera. z abluatur caput
 z facies frequē cū aq salsa z aceto z sint
 calida. z collia cāsa apponāt in oculo q
 dicta sunt in ca^o de albugine z macula
 z q dicentur inferius ca^o de cataractis.

¶ Si aut fuerit pppter apostema. aut pppter
 calūz. z pcussione iniūgatur dieta tenuis.
 z fiat si omia de cephalica. deīn fiant uē
 tose in collo. deīn fiat fformia de uenis q
 sunt i angulis oculoꝝ. z si rubor appareat
 emplastrētur tempora cū sanguie drago
 nis z albumine ouoꝝ z sup oculis pona
 tur sacculus de ros. z nenutā. intinctus
 in aq ros. uel istud. Bx. farine ordeī. z fa
 barū. z uitellū ouī. z pastentur cū oīo ros
 z succo endiuie. z sup oculū apponatur. de
 iñ post principiū instilletur lac mulieris.
 deīn sāguis colūbe. ¶ Aposteata igitur cu
 rentur sicut dictū ē in ca^o de obtalmia.
 Dilatio aut vuae pppter cās primitiua
 nō recipit curōnē nisi natura p se confor
 tata incipiat restringē z ita dilatio pu
 pille semper mala

¶ De cōstrictione pupille

Secunda passio vuae ē cōstrictio
 pupille aut huiusmōi coartatiois
 ē siccitas z corrugatio vuae &
 motus eius a circūferentiā uersus centrū
 z tunc oculus ē minōratus z forte nō re
 cipit curōnē. sit etiā ex puitate hu. albugi
 nei z satis de facili curatur. coartatur etiā
 constringitur ex aliquo hu. cōprimētē eā
 uersus centrū. ¶ Ista cōstrictio pupille aut
 ē naturalis aut accidētalis. si naturalis iū
 uat quia spūs vñit z fortificat. Si accide
 talis tūc sp nōz z facit apparere ē maiore

al' minore q' sit. Si aut fuerit cā inaniēs
humectetur oculus z caput z totū corpus
cū cibis hūidis. baln. z fomētis z fomēte
tur oculus cū spongia infusa in aq' dulci z
calida z fricetur facies z caput ut calefiat
qz sola hūectātia nocet sicut dicit Auic.
Si aut cā fuerit reponalis purget corpus
dein utat isto collio. By. croci. musci. alo
es. stercoris lacerte uiride. añ. ʒ. i. balsami.
ʒ. ʒ. pipis. floz eris. armoniaci añ. grañ. vi
conficiantur cū aq' feniculi. distillata.

De cataracta

Cercia passio vne sunt aq' . aut
cataracte. Intelligendū q' uapo
res aquosi alñ ascēdūt a stō° ad
oculos et pturbant humiditates aq' claras
luminosas cuius signū ē qz añ cibū peius
se hñt q' post. alñ aut descēdūt a cerebro
cuius signū ē qz eq'liter ante cibū et post.
et tūc ē magnū periculū aggregationis aq'
in oculo aqua igitur aggregatur inter tū
cā corneā z vueā recte añ foramē pupille
et tunc in principio apparent ymagines
mste z diuerse. sicut sunt pili aut vngues
aut tunice aut musce. aut aialia uolatilia.
aut uidentur pforata. aut sicut punctus.
aut lateraliē et sic de alijs multis et diuer/
sis secundū diuersitatē situs hūoris in pu
pilla et secundū diuersitatē q'ritatis et q'li
tatis. et etiā diuersi colores apparēt rubei
aut citrini aut nigri et sic de alijs. sm di
uersitate hu. sicut hec sunt que leguntur
a G. xliiij. de morbo. ¶ Nunc aut isti fu
mi et neble cū incipiūt cōdēsari cānt aq'
seu cataractā. et ipediūt uisuz. aut oio des
truūt ppter opilationē pupille qñ simula
crū rei uisibilis. nō pōt iactari usq' ad cris
tallinū nec spūs uisibil' pōt penetrare usq'
ad corneā et ipeditur uisus. ¶ Curatio

¶ In principio igit' curari pōt a bono me
dico s3 post cōfirmationē nō nisi p manū
restauratoris et ē ab eo nō sp s3 cū sunt i
dispōne media ¶ In primis igit' ordinē
dieta ualde subtil'. Vitet igit' omēs pīces

sicut fulgur nisi uelit igrossare ut ēet acus
subicibilis Vitet omēs fructus et oīa sūo
sa. oīa aquosa et acuta et breuiter oīa q' fa
ciūt ascendere uapores ad caput. Deinde
purgetur caput cū ycrapiḡ. multis uicibus
s3 in pua q'tita. dein detur tiriaca. postea
utat isto collio. By. fellis accipitris. balsa
mi. añ. ʒ. ii. elsi. albi. pipis. añ. ʒ. i. q'ficiāt
cū aq' rasani z fiat colliu3. z oculis instil
letur. Postea odoret maiuranā frequēter
etiā oculis applicet ¶ Si aut ex his nō cure
tur tūc ad manus chirurgici recurramus

¶ Aqua eni seu cataracta qd idē ē. alñ ē
subicibilis acui z alñ nō. qñ eni est nimis
grossa nō ē subicibilis qz nō possiet descen
dere qñ aut ē nimis subtilis nō subicibili.
qñ z licet descenderet tñ statim ad primaz
dispōne reuertit' ¶ In dispōne aut media
ē subicibili. Nūc aut modus discernendi ē
isti ¶ Cū aut in loco luminoso oculus hñ
respicitur si color aq' fuerit sicut color fun
gi. aut calcis. aut grādinis. aut color niger
fuerit. significatur q' nimis ē indurata z
nō ē subicibili q're tunc nō ē laborādū. se
cundo discernitur sic claudat uterq' ocu
lus z tūc oculus infirmus cū pollice suauit'
fricetur. altero clauso manente z tunc cele
riter oculus infirmus apiatur. z si pupilla
nō dilatat nullo mō ē subicibil' qz nimis
ē confirmata ¶ Si aut dilatat z reuertat
aq' ad primā dispositionē subicibilis ē &
si remaneat dispersa adhuc nō ē cōfirma
ta z ita nō ē subicibilis. Et si uolumus q'
cito cōfirmet' utat piscibus ¶ Si aut calō
aq' ē aereus. dyafanus transparent' uel q'si
tunc ē subicibilis. qz tūc ē in dispositione
media inter cōfirmatā z nō confirmatā
z tunc eligatur diligens restaurator. z cor
pore mundificato z oculo sano bene liga
to fiat cauerna in cornea cū acu rotundi
capitis z incipiat pforare cōiunctiuā uer
sus caudā oculi z pforet usq' supra vueaz
z cōprimat aquā leuiter inferius cū acu. z n
exhalet statim s3 maneat aliq'tulū ut aq' sup'ig

nō reuertatur. eleuetur igitur acus z postea
cōprimatur. deīn extrahatur in pte autez
inferiōri oculi nō fiat cauerna ad extrahē
dū aquā q̄ timendū esset de euomatione
hu. albuginei sicut dicit Auic. fiat igitur
in angulo ¶ Deīn fiat emplm supra ocu
lū cū uitello oui z croco. z oleo uiolato z
stet in loco obscuro p septē dies.

De debilitate uisus.

Uisus debilitatur. aut propter cās
extrinsecas sicut ē fumus uel pul
uis aut uentus turbinis. aut in
spectio solis uel corporis luminosi. aut intui
tus fixus in aliqua re aut legere litteras mi
nutas aut nimie uigilie. aut nimius sop
nus. aut nimia caliditas. aut frigiditas aut
siccitas aut humiditas. aut nimia repletio
cibi z potus crapula. z uomitus nimius z
mirabiliter nocet coytus z cibaria uetosa
acuta z salsa z acetosa. z omne illud quod
conuertit materiā in furnū z uaporē sic
sunt cepe z allia. z porri. z fructus. z le
gumina. nocet etiā iacere calciatus z capī
te inclinato z gsimilia ¶ Si sunt cē intrin
secæ sunt mte ualde minorātes uisus aut
corrūpentes aut destrūctes sicut sunt egrī
tudines capitis. sicut ē reuma. frenesis. sco
tomia z consimilia. z sicut est apostema
nerui optici. z eius opilatio z quelibet q̄
tuor cōplexionū. tā simplicū q̄ cōpositarū
cū materia uel sine materia. h^o idē fit pp̄
malas dispōnes tunicarū. et humoris ui
trei z albuginei z ppter hūorē cristallinū
z sitū eius. qm si torqueatur uersus angu
los uertit oīa oblique. Si autē torqueatur
uersus superius uel inferius tūc vnū uide
tur duo z debilitatur uisus ppter cās dic
tas manifestas sicut sunt passionē uice.
aut cornee. aut cōiunctiue. z ppter uapo
res ascendentes a stomacho. sicut dictū ē
capitulo de cataracta q̄ discernitur qm si
apparitio ymaginū stetit per sex mēses z

pupilla apparet munda. a stomacho ppter
qm aut̄ prouenit a cerebro nō est tātō tpe
sine aggregatione aque nihilominus de
bilitat̄ uisus etiā. aut minuit̄ aut corrūpi
tur p dispōez spūs uisibilis ¶ Iste aut̄ spūs
si fuerit multus z clarus z subtilis facit q̄
res uisibilis bñ discernitur z de lōge z de
ppe ¶ Si aut̄ ē multus z grossus tūc uidet
z discernit melius longinq̄ q̄ pp̄inqua z
hoc fm illos qui dicūt q̄ sumus extramit
tētes ppter qd̄ spūs subtiliatur in uia. fm
illos aut̄ qui dicūt q̄ sumus intus suscipiē
tes z nihil extramittentes fit hoc ppter
fortē motū in cristallina in app̄ensione
rei mote z rōne motus subtiliā spūs ¶ Si
aut̄ fuerit puus z subtilis bene uidet pp̄i
qua z male cernit longinq̄ q̄ nō pōt a lō
ge cōprehendere ¶ Si aut̄ fuerit paruus &
grossus tūc male discernit pp̄inqua z rē o
ta ista materia aut̄ exposita est a nobis su
pra quartū de morbo ¶ **Curatio** Cura
tio igitur erit talis ¶ Si uisus corrūpatur
ppter res inaninentes cōfortetur oculus
cu gete z ocio z cibis humectantibus. z
balne. z fomētationibus factis circa ocu
lū cū aqua dulci tepida. z lacte. z si causa
fuerit replens iniungatur dieta tenuis. &
purgetur corpus cū yera. z pillis aureis. z
sine quibus esse nolo. z colligetur oculus
cū felibus auiū de rapina uiuentiū. z bal
samo ¶ **Clarificatio** ¶ Intelligēdū etiā
iuxta istā materiā q̄ aliqui sunt qui satis
mediocriter uidēt de die z uersus noctē
nihil aut parū z hoc ē ppter grossitiē spūs
z hūorē z aliqui ecōtra se hnt̄ qui de die
parū aut nihil uident z de nocte quodā
mō pporcionaliter loquēdo melius. z hoc
ē q̄ spūs sunt nimis subtiles z pui. ¶ Cu
rō pticis z fidelis excogitata p debilita
te uisus z potissime cū oculus ur̄ i ma frō
te sanus z cū uisus est minoratus corrup
tus aut ablat̄.

Icet de his multa dicta sunt tñ
maḡ ptid̄ sic pcedam̄ Ista sūt

que nocent oculis super omnia de mundo uel quasi. s. coitus superfluous. Deinde ebrietas. crapula nimia repletio cibi et potus. uomitus superfluous. dormire immediate post conestione donec quasi digestio sit in stomacho celebrata. capite depresso dormire et longus somnus et profundus et dormire calciatus et nocet etiam intueri res nimis splendidas et rutilantes sicut est corpus solis aut lune aut ignis aut nimis et similia. nocet etiam tenebre sicut illis qui nimis fuerunt incarcerati et nocent eis omnia nimis calida et uaporosa et uentosa et corruptibilia et grosse digestionis sicut sunt allea. cepe. et porri. piper et uinum forte. et nouum et turbidum et spissum et omnes fructus et omnia legumina. castus durus et caules. carnes boue. lac. et pisces et nocet etiam nimis legere frequenter litteras et oculi nimium. et breuiter omnia que replent caput uaporibus aut grauant stomachum. Omnia igitur contraria uiuant et confortant et potissime color uiridis et color niger sicut esset ocula monachi si transiret per loca niuosa et submergeret oculos frequente in aqua frigida oculis apertis. nisi senectus impeditur iuxta illud quod dicitur sinapha uiror speculum clarificat oculum. De medicinalibus aut si corpus est plethoricum fiat stomia de uena cephalica deinde fiant uentose cum scarificatione supra oculum et spatulas. deinde fiat stomia de uenis que sunt in angulis oculorum. Et quia ut plurimum tenebrositas prouenit propter habundantiam flatus et melancolie aut utriusque cum talia habeant caligare aut spiritus ingrossare et obscurare. ideo bonum est ut materia digesta per hunc modum. R. maiorane. q. iii. salue. rute. silex montani. eufraxie uere montane. saxifrage. fragarie. fen. an. q. i. an. maretri dauri. carui an. q. iii. mell. lib. i. z. s. fiat scir. q. utat mane et sero. Et si materia est melica ad datur in sciro isto floy boraginis. fol. senec. epithi. custute. an. q. iii. digesta mat

ria purgetur sic. R. yerap. q. s. yeralo. q. ii. euforbu. pulsecolla. mastice. an. bcelli. gario. an. pondus vi. granorum. coficiant cum succo absinthii. et fiant pilule et dentur eunti dormitum. Si autem materia fuerit melica purgetur sic. R. dyascene. dyaber. an. q. s. yeras. q. iii. l. par. abluti. q. ii. misceantur. Supposita igitur bona dieta et bono regimine et quod corpus sit bene mundificatum. utatur istis remediis particularibus et expertis semper a facilibus ad difficiliora ascendendo. Fiant igitur ista aqua quam cotidie ponas in oculis quocumque uolueris. R. celidone. fen. rute. silex montani. eufaxie. uerbene. ros. ru. electari. an. lib. s. gario. pipis logi. an. q. ii. conuassent et ponant in elenbicco de uitro et fiat lentus ignis et fiat aqua sicut fit aqua ros. Secundum experimentum est istud. R. pica autem uel picas multas. et ponant integre in olla noua uitreata et lutee et ponantur in furno donec possit puluerizari non tamen quod aduratur et tunc puluerizet et puluis oculis imponat. vel fiat collirium uel puluis per se sumat quoniam pica habet hanc proprietatem quod quocumque sumat modo confortat uisum. Tercium experimentum est. R. epar yrcinu. et lardetur nimium de z. et gariofal. et pipe longo. et assetur et pinguedo que fluit desiccetur et accipiat pars lardo. predictorum et terantur minutissima et cum predicta distillatione siccata et puluerizata misceantur et fiat puluis sicut decet collia. et oculis instillet. Vel fiat collirium cum aqua ros. et epar suffumiget. et etiam comedatur et ista fiat multis uicibus. Quartum experimentum est tale. R. tuchie ignite et extinte quiges in urina pueri uirginis et quiques in aqua ro. optima. q. s. balsami optimi. q. iii. uini albi purissimi et mundissimi. q. i. misceantur simul et incorporet. Quintum experimentum est tale quod utatur puluere subscripto. in omnibus conestionibus. R. eufraxie. salue mente. silex montani. an. q. ii. anis maratri. z. gariofi. piperis longi.

añ. 7. ii. floz boraginis. fol. sene. epithi. li
 quiritie munde. viuaru passularu enucleata
 ru. corticu miro. alb. indoy. añ. 7. ii. panis
 zuccari. 7. s. fiat puluis. z ponat. in sacculo
 de aluto ¶ Sextu. experimētū ē tale z con
 fortat mirabiliter oculū z visū nisi paciēs
 haberet in abhominatiōe ¶ Venientur
 igit anguille nemorales de locis siccissimis
 z ligentur uersus caput z caudā z flagellē
 tur cū jogis minutis. z subito vno ictu ul
 duabus abscondatur caput z cauda z exco
 rietur z abluatur cū vino z sale. z decoq
 tur cū vino albo. cū fenu°. donec caro se
 peret ab ossibus z illa caro sumatur per se
 uel cū pane de zuccaro. fiat electuariū z lō
 gus usus facit mirabilia ¶ Septimū ē istud
 qd accipiant mirobalsi. Kebuli conditi. aut
 pilse auree. aut cochie. qd utat eis per inter
 ualla z acuit visus ¶ Octauū ē qd frequē
 usus tiriace confortat visus ¶ Nonū est z
 ultimū z nunq deus usq ad hec tpa uoluit
 reuelare. By. silar montani. eufrasie. maiu
 rane. rute celidonie. fen. añ. 7. iii. 33. spice
 nar. pipis longi. gariof. tuchie extincte et
 nutritie. sarcocolle nuete. in lacte asine. alce
 uel lignial. añ. 7. i. fell aquile et ancipiteris
 et yrci in colentis mētana vnu de quoli
 bet. balsami. 7. s. mell ros. 7. i. puluerizāda
 puluerizent conquassanda in ultimo con
 quassent sicut decet collia liquefienda. liq
 fiant et si fuerit estas misceantur in sole
 calido per xl. dies cotidie. semper agitādo
 sicut conficitur aqua ros. et si fuerit yems
 conficiantur in cineribus calidis ubi calor
 sit ad modū galline cubantis et agite et
 seruetur in uase uitreo et oculis instilletur
 et ē tante uirtutis qd decrepitū faceret legē
 litteras minutas sine oculo ueredino
 ¶ Clarificatio ¶ Intelligendū qd in no
 ctilopa bene potest competere flemia licz
 accidat ut plurimum in senibus et flaticis
 et crapulatis et in illis in quibus frigidi et
 grossi humores habūdant pro tanto quia
 corpus potest esse plectoricu et ita competit

re ne uersalis purgationis. licet alia sit cura
 pticis sicut dictū est statim in fine capi. cū
 ponetur digestiua materie sic ¶ Secundo
 intelligendū qd in debilitate uisus bene pot
 est et ut uicinitas nec trahit materia ad
 eadē partē effectiua. imo effectiue erit op
 posita. postq micti materia ad exteriora
 quia cessante causa cessat effectus. Particu
 laria in quibus potest competere uomitibus sunt
 ista. s. qd materia continet in concantate
 sic machi z qd tucmat de facili z qd caput
 nō sit repletū z qd oculi nō sint nimis de
 biles z cū talibus pticularibus potest competere
 uomitibus in debilitate uisus ¶ Tercio notā
 dū qd oia que habent spiritus subtiles z de
 biles uident de nocte z nō de die sicut bu
 bones qm fortificat uisus ppter frigidita
 tē noctis z qui habent spūs subtiles uident
 de nocte sicut de die sicut murlegi que
 hnt spūs uergentes ad grossiciē uident de
 die qm purificat spūs re ne claritatis exteri
 oris. sicut hē mines z qui inter ista se hnt
 medio modo inter minus si biles z mi
 nus grossos uident in crepusculo z illi in
 quibus uergit spūs ad multā grossiciē nō
 possunt uidere postq dies declinat sicut in
 noctilopa. z oculus qui ē in tenebris uidz
 oculū qui est in luce z nō eē uerso. qm
 ad hoc qd aliqua res uideat. ppter et qd res
 uisa sit illuminata qm lux est forma colo
 ris inquantū color ē uisibilis scē m auct.

¶ Capitulu vi. de passicnil us que ptinet ad
 totū oculū z primo de strabositate.

Strabositas fm G. qto de mor
 bo accidit duobus modis Primo
 modo cū oculus terquet uersus
 dextrū uel sinistrū. z tunc nō accidit ali
 quod nocimētū nisi qd res uident obliq
 pro tanto quia magna ps oculi illumina
 ta remanet ¶ Si aut terquatur uersus su
 perius aut inferius tunc vna res uidentur
 due quia magna ps pupille coheretur z

nō potest iactari simulacrum usque ad cristallinam nisi per uiam inundationis & ita nō potest cancellari simulacrum in crucis signatione nerui optici ubi contingit recte uidere nisi enim tempore necessitatis cancellaretur ydolum in crucis signatione nerui optici. tunc vniuersaliter omnes res uiderentur due cū simulacrum sit in quo libet oculo ¶ Sed post obuiant se ad inuicem in crucis signatione nerui optici. et cancellant se ydola. et de duobus fit vnus et ita contingit recte uidere. quando autē non fit cancellatio vniuersaliter vnū uidetur duo uel vnus uidetur aliud quod sit ¶ Istam autē materiam tetigimus supra quartū de morbo. tamen hic aliquid breuiter dicamus Intelligendūque Auic. pertractat istam materiam vi. de natura. libro tercio. ca. octauo. ¶ Prima igitur causa propter quā nō contingit recte uidere est tortuositas cristallini et coopertura eiusdem quoniam simulacrum nō potest directe iactari et ideo uenit cū quibusdam inundationibus et ideo vna pars citius ē in crucis signatione quā alia. et quia nō obuiant se ad inuicem nō possunt ydola cancellari sed transeunt usque ad sensum communem sine cancellatione et ita contingit male uidere quia vnus uidetur duo uel multa ¶ Secunda causa potest esse mobilitas spiritus et agitatio et motus uersus dextrum et sinistrum. uersus partem anteriorem oculi et quia mouetur per modum inundationis nō fit cancellatio. et ita uidetur vnū multa. et hoc patet quia si sol percutiat aquam stagnatā et aqua moueatur uidebitur quod sol moueatur et quod sint multi. et hoc patet etiā quia si lumen candelæ sit in capite domus de nocte et tu agites pupillam inferiorem cū manu et agites oculū uidebitur lumen saltare modo inferius et modo superius. modo prope et modo remote et hoc secundū diuersitatem motus. quare patet quod inundatio aliquando

corrumpit iudiciū rectum uisus. ¶ Tercia causa potest esse nimius motus et agitatiuus ipsius spiritus quoniam modo mouetur ad sensum communem. modo iterum reuertuntur ad crucis signationem et hoc facit uentus mouens et perturbans spiritus. quare uidetur homini quod omnia moueantur in girum sicut in uertigine et ideo si respiciat aquam currentem uel nubes uolantes perturbatur motus interior. propter similitudinem motus exterioris ita quod cogitur stare aut cadere et hoc facit uarietas motus qui intus est et ita impedit iudiciū uisus ¶ Quarta causa potest esse nimia subtilitas spiritus qui mouetur et agitur de facili ex qualibet causa. et pro tanto intendendum quod omne illud quod impedit cancellationem ydoli in crucis signatione nerui optici corrumpit iudiciū uisus sicut uidemus in guttis aque uelociter cadentis quā in rectam lineam extendimus. et sicut patet in quadrato si uelociter moueatur uidetur linee circularis licet sit figura quadrata ¶ Intelligendum etiā iuxta istam materiam quod spiritus uisibilis transit de vno oculo ad alium quod patet quoniam balistarii quando uolunt proicere recte claudunt vnū oculum et uisus fortificatur in altero. Secundo patet quoniam si claudatur vnus oculus tunc latus narium apertum oculi potest uideri et si ambo essent aperti non uideretur Tercio patet in cataractis cum uolumus probare utrum sint subicibiles acui uel non tunc claudimus vnus oculum et si ex hoc pupilla alterius dilaretur tunc subicibilis est sicut dictum ē. patet etiā quomodo spiritus transit de vno oculo ad alium ¶ Secundū autē diuersitatem spiritus contingit aliter et aliter uidere uel de longe uel de prope sicut est dictum supra ¶ Color autem uiridis summe confortat uisum ¶ Qui autem passiones oculorum scire uoluerit habeat expositiones nostras supra quartū de morbo ¶ Si igitur

strabositas fuerit a natiuitate tunc a principio potest rectificari aliquo modo et non est alter modus nisi quod candela ponatur sibi ex opposito ipsius strabositatis. uel filum rubrum uel aliqua res pendens quam ituetur et ita ex continue uidere in oppositum rectificabitur et ad medium reuertitur. et ita quando parua fenestra est in domo per quam intrat lux si paruus puer frequenter respiciat ipsam ex obliquo efficitur strabo. a talibus igitur cauendum est. nunc autem strabositas aliquando uenit in adultis propter spasmodum de inanitione aut de repletionem. aut propter mollificationem et paralysim. aut epidimiam. et consimiles capitales passiones. et tunc curabitur strabositas illis curatis.

De eminentia oculorum

Secunda passio que debetur toti oculo est eminentia eius. et egrreditur ad exteriora propter multa. scilicet propter repletionem nimiam cerebri. et similia impellentia oculum ad exteriora fit etiam propter mollificationem et paralysim lacertorum mouentium oculos quare cadit oculus uersus exteriora et eminent fit etiam propter nimium capitis dolorem et propter uomitum et propter nimium dolorem et propter nimium conatum in asselandum sicut in tenasmonem et in expulsioue fetus. Si autem eminentia fuerit magna fiat flebotomia cum conuentione particularium. deinde sequatur farinacia. deinde fiat uentosa in collo. deinde fomentetur oculus cum aqua decoctionis gallarum. sumac. balaustie. mastice. thuris. et cum spongia frequenter oculus fomentetur. uel quod fiat emplastrum ex farina fabarum. thure et albumine ouorum. et nucleis dactylorum adustorum.

De profundatione oculorum

Oculus enim profundatur propter

maliciam fe. et propter uigilias nimias et angustias et tristitias et propter similia consermentia humiditates complexionales oculi remoueat. igitur illa et fiat curatio cum cibis humectantibus et fementatione aque calide dulci et similibus.

Clarificatio
Intelligendum quod oculus emittens minus uidet quam mediocriter profundatus. quia spiritus disgregantur et propter eandem rationem oculus magnus peius uidet. quia spiritus disgregantur. In paruo autem mediocriter congregantur quoniam uirtus unita fortior est seipsa dispersa et ideo melius uident qui habent pupillam angustam naturaliter. Larga autem pupilla non cet uisui. siue sit naturaliter siue accidentaliter. sicut scribit. G. quarto de morbo.

Intelligendum etiam quod in obscuritate uisus sicut est dictum balsamus. et felis auium uiuentium de rapina faciunt celeberrimum festum supposito bono regimine et quod corpus sit bene mundificatum.

Capitulum sextum de passionibus palpebrarum et sunt in numero sedecim. de scabie pruritu asperitate et rubore palpebrarum.

Quando materia salsa nitrosa aut alia adusta currit ad palpebras primo generat pruritum. postea si continuetur generat scabium. deinde asperitatem. deinde ruborem. deinde ulcerationem. Primus igitur consilius est quod mundificetur corpus iuxta naturam humoris peccantis postea distrahatur materia ad oppositum. deinde illiniantur palpebre cum isto medicamine. R. eris ustri. cathimie lote. ceruse lote. an. 3. aloec. mirre. an. 3. 5. salis ar. floris eris. an. 3. 5. puluerizentur et conficiantur cum melle. et si aliqua eminentia remanet manu chirurgica abscondatur.

De nodo seu lipa et petrificatione

Quod videtur igitur sic. R. armoniaci opoponaci. galbani. añ. 3. i. temperentur in aceto fortissimo per diem et noctem malexentur et fiat emplastrum. hoc enim mollicat et resoluit. Si autem sic non curetur ad manum chirurgicam recurramus et interior palpebra inuersetur. et nodus seu lipa seu putrefactio alias petrificatio abstrahatur et curetur vulnus si cut vulnera debent curari

De intusione seu glutinatione palpebrarum

Abluatur oculus in primis cum aqua decoctionis feni. cimini. et sale. et imponatur medicamentum de fenugrec. et semine lini. aloë. sarcocol. et si ex his non seperentur ad manum chirurgicam recurramus. eleuetur palpebra cum hamo quantum erit possibile et scindatur quod coniunctum est et abluatur cum aqua salis. et cimini. et pannus lineus in medio imponatur et fiat emplastrum de vitello oui. et oleo rosarum. et desuper apponatur et ligetur.

De seperatione palpebrarum

Seperantur palpebre aliquando a natiuitate. aliquando post. et si post hoc accidit propter vulnera male curata. aut propter carnis excrescentiam et similia. aut fit propter inanitionem et spasmus et corrugationem. aut fit propter mollicationem lacertorum mouentium palpebras. aut propter spasmum de repletionem in lacertis mouentibus palpebras. et si fuerit a natiuitate non recipit curationem. et si fuerit propter ulcera et excrescentias curentur illa prius. et si fuerit propter inanitionem humectetur totum cum tibus et balneis et fomentetur caput et oculus cum humidis. Si autem

fuerit ex mollicatione purgetur caput. deinde ponatur desiccata et curetur sicut paralisis. Si autem causentur propter spasmus de repletionem fiat sicut dictum est in spasma de repletionem. s. q. purgetur corpus et reliqua

De ordeolo

Purgetur corpus. deinde illinatur cum opoponaco resolutum in vino. deinde si non curetur cum dyaquilo. deinde cum isto medicamine. R. fermenti muscarum. capitibus ablatis laudani. mirre. olibani. nitri. añ. conficiatur cum fece olei de lilio. et ordeolo applicetur

De carnositate in palpebra interiori

Consumatur cum isto medicamine. R. aloë. memithe. sarcocol. nutriti. litargiri. añ. 3. ii. floris eris. 3. s. conficiantur cum succo celidonie. Si autem ex his non curetur ad manum chirurgicam recurramus. Abscindatur igitur quicquid est preter naturam. et postea apponatur sal. et cimini. masticatur. deinde pannus subtilis. postea emplastre totus oculus cum stuppis intinctis in albugine ouorum

De pruritu palpebrarum

In primis fiat flebotomia et purgetur corpus secundum exigentiam humoris. et fiant uentose in collo. Et si pruritus fuerit cum rubore in principio apponatur istud medicamentum. R. sumac. seminis portulacæ. lentium ex corticatarum. añ. 3. i. puluerizentur et conficiantur cum oleo rosarum. et albumine ouorum et si antiquatur fiat sicut dictum est superius capitulo de scabie. Et si pruritus fuerit sine rubore curetur cum sarcocol. nutriti et succo celidonie

De ulceribus palpebrarum z sanie.

IN primis decoquantur lentes. z cortices malorum granatorum in vino albo debili. z abluatur ulcerus. deinde apponatur colliriū de vitello oui. croco. z olubano et si est ibi sanies abluatur cum aqua falsa

De tumore palpebrarum z inflatione

IN primis illiniantur palpebre cum medicamine facto de alo. acacia. croco. z aceto. z si ex his non curetur ad manus chirurgicam recurramus. Fiat ergo incisio modica in palpebra ut pinguedo al. putredo fluat z paulatim hincinde comprimatur donec pinguedo exiuerit z tunc pannus intinctus in aceto et aqua falsa desuper apponatur

De apostemate indurato in palpebris

Liquando accidit apostema durum rubeum in palpebra z postea de nigritate z est turpis aspectus. mundificetur corpus cum flebotomia z farmacia z repercutiatur materia cum acacia z bolo ar. z succo plantaginis. deinde abluatur cum aqua z aceto. deinde malaxetur cera cum oleo de comomilla. z desuper apponatur

De tumore palpebrarum

Inflantur palpebre aliquando propter causas extrinsecas. aliquando propter intrinsecas. propter extrinsecas sicut propter puncturam aranee. z similia. aut propter rutam z allia z similia. si propter causas intrinsecas. sicut sunt vigilie aut nimius somnus. aut ypropicus. aut cacheximia. aut subet z similia. Si fuerit propter intrinsecas curentur illa sicut oportet. Et si fuerit propter puncturam animalium nenenosorum apponatur desuper tyriaca cum salgema. Et si fuerit propter ru-

tam z similia ca. apponatur oleum rosarum cum albumine oui

De uerrucis

Si uerruca palpebrarum ad duriciem uergat z siccitate purgetur melancolia. Si ad ruborem z humiditatem fiat stomia. deinde remoueat cum lacte ficus pistato cum farina tritici. uel cum lacte titimali mixto cum farina ordeii. uel costringatur cum pilo equino uel abscindatur deinde locus cauterizetur

De difficultate claudendi z aperiendi palpebras

Si causa est materialis purgetur corpus secundum exigentiam humorem. z si materia est colerica soluat cum uolubilis deinde spongia intincta in aqua calida. frequenter supra oculum apponatur uel iponatur albumen oui cum oleo rosarum. uel cum auxugia galline z mucillagine seminis lini. z oleo rosarum

De casu pilorum in palpebris

Si ex defectu materie fuerit humectet corpus z caput z oculus z causa attractiua oculis iponatur. Si autem fuerit ex humore corruptente radice pilorum purgetur corpus secundum exigentiam humorem. z si ibi fuerit rubedo illiniat cum malo granato cocto cum totalitate sui. z si fuerit ex grossicie palpebre aut humorem inungatur locus cum isto medicamine. R. spice nardi. stercoreis muris. laudani. ossium dattilorum. ustorum stercoris yrundinis. an. 3. s. conficiantur cum mellis

De pilis additis z inuersatis

Ruellatur pilus additus aut iuersus in palpebra. deinde inungat locus cum sanguine rane aut pediculi. aut catuli canis. aut fiat cum olis formicarum contritis aut cum rubigine fortis. z saliva. aut cum isto medicamine. R. psyllium. z fiat mucillago. z exprime deinde. R. spiritum maris. sal ar. ungue

asini aduste misceantur ista cum aceto fortissimo. et mucillagine dicta et illiniatur locus et si non sic cauterizetur locus et postea inungatur locus cum albumine oui. et oleo rosi. aliqui enim accipiunt pilum inuersum et ponunt in foramine acus et deinde perforando palpebram reducunt ad ordinem naturalem

De pediculis palpebrarum

In primis purgetur corpus cum yera. deinde fomentetur palpebra cum aqua decoctionis blete. et scasisagie. sal. piretri. et sulfure. deinde unguatur cum isto unguento. R. sal. ar. alo. subti. aluminis scasisagie. conficiantur cum aceto squilistico

De passionibus aurium et primo de nocumento auditus

Instrumentum auditus est compositum ex osse petroso et nervo expanso et nervo optico concauo et aere quieto et ex diuersis circulis et circulationibus amfraactuosis in foramine et cartilagine exteriori apparente circa foramen ad modum ostracorum ¶ Intelligendum est quod cum aer conquietatur qui est naturaliter in nervo concauo mouetur propter aerem exteriores tunc fit auditus ¶ Auditui autem ueniunt tria accidentia sicut aliis sensibus secundum G. quarto de morbo. quoniam aut aufertur. aut minuitur. aut corrumpitur. aufertur cum nihil audit sicut in surditate minoratur quando non audit nisi cum multum clametur. corrumpitur quando audit sonos. strepitus. et similia infra aurem. ¶ Causa ¶ Nocumentum auditus autem peruenit a natiuitate aut post si post aut per viam crisis aut sine. et si per viam crisis aut est ab intus aut ab extra. si ab extra sicut casus obuiatio tonitruorum pulvis. pulices. et consimilia ¶ Si ab intus. aut propter nocumentum in instrumento auditus aut propter compassionem aliorum

huius membrorum sicut propter passionem capitis. aut dentium. aut et etio fluxus

¶ Si propter instrumentum auditus hoc est aut propter spiritum qui provenit a cerebro per nervum opticum. aut propter nervum expansum. aut propter nocumentum quod est in foramine. ¶ Si propter spiritum. aut hoc est ratione quantitatis diminute. aut ratione sue qualitatis male. aut quia nimis calida. aut frigida. aut grossa. et ita de aliis ¶ Si propter nervum et ossa. hoc est propter tria. aut propter malam complexionem calidam frigidam. siccam et humidam. simplicem vel oppositam cum materia vel sine materia. aut propter morbum officialem sicut est durities. apostema. oppilatio nervi optici. aut propter morbum communem. sicut est solutio continuitatis ¶ Si autem fuerit in foramine et locis vicinis. hoc est propter tria. scilicet propter malam complexionem et cetera aut morbos officiales. sicut est oppilatio facta propter sanie. aut sanguinem humorem aut verrucas. aut carnem additam. aut propter vermes. aut apostema et similia. Si propter morbum communem sic est solutio continui ¶ Signa ¶ Si proveniat nocumentum a natura vel a causis primitivis. vel ab egritudinibus capitis vel aliorum membrorum. vel si fuerit propter crism ista sunt manifesta considerare volenti ¶ Si autem fuerit propter nocumenta que sunt in foramine ponatur in loco luminoso et erit manifestum ¶ Si autem fuerit propter nocumenta intrinseca in osse et nervo et aliis ubi est per se iudicium de auditu. tunc si est cum materia si est cum gravitate capitis et loci et contrarium si sit sine materia ¶ Secundum signum erit quod omnis distasie leditur a si si et iuvatur a contrario. et ita poterimus devenire in cognitionem distasie per iuvantiam et nocentiam ¶ Intelligendum tamen quod plenitudo corporis impedit iudicium de confortibus et nocentibus et alteratibus quod si distasie est causa et corpus est plenum leditur

a calidis rōne similitudinis z leditur a cō
trariis sicut a frīs rōne cōplexionis solēne
continui inducēdo. z ppter disruptionez
quā faciūt ppter contractionē ptuū z ita
intellige de frigidis ¶ In corporibus igit
plethoricis muleū fit lesio i sifibus z cō
trariis z ideo multi decipiunt ¶ Si autē
distrasia fuerit calida sentitur calor itus z
dolor z ledit a calidis Si aut fuerit mala
complexio frigida sentit frigiditas itus z
leditur a frigidis z iuuatur a calidis mate
ria minorata qz in corpore multū pleno
fit dissolutio materie et ita maius nocu
mentū ¶ Si aut fuerit a causa sicca assunt
uigilie z ut plurimū leuitas capitis Si fu
erit ab hūiditate tūc tumor in facie appa
ret z de facili incurrūt reuma z cū graui
tate ¶ Et si fuerit ex apostemate ē semp
dolor magnus z calor z pulsatio z fe.
¶ Et si fuerit ex ulcere est ibi punctura
mordicatio z dolor. z si ex uermibus est
ibi dolor circūuolutius uertiginosus
¶ Experimentū aut vtrū sit ibi hūiditas
aquosa saniosa. accipe spongiā z calefiat
igni z pānus līneus duplicatus calidus su
pponatur spongie z applicetur auri z dor
miat desuper z de mane inueniet pānu
maculatū z si n̄ pculdubio nō ē passio au
ris ex humiditate z sanie nec aquositate
ex aliis enī est. ¶ Pronosticatio Sur
ditas a natura n̄ curatur surditas antiqua
ta est desperata z appellatur antiqua postq
transiuit duos annos ¶ Surditas ex solu
tione continuitatis neruorum auditus inte
rius ē incurabilis ¶ Curatio ¶ Circa
curationem cadunt nouem canones. pri
mus. s. qz nihil in auribus apponatur mul
tum calidum nec multū frigidū. sed tepī
pidū uel temperatum ¶ Secundus canon
est qz medicamē nō sit in aure ultra tres
horas Tercius canon est qz ante secundū
medicamē apponatur qz primū expellat
ut iacendo supra illā aurē ubi est passio z
cū hoc mundificetur auris cū instrumen

to z cum tussiendo mingendo screando
sternutando ¶ Quarta regula qz medica
mina que ponuntur in auribus sint liqui
da ut melius possint penetrare et simili
ter uelotius exire Quinta regula qz ea q
ponuntur in auribus sint in parua quan
titate. Sexta regula qz quando medica
men est impositum qz iaceat supra partez
sanaz. Septima regula qz nihil apponatur
in auribus nisi corpus sit mundificatum.
Octaua regula qz si potest fieri curatio cū
sufumigationibus z emplastris qz fiat z
elongemus iniectionem quatū possumus
quoniam quod ingreditur postq fecerit
operationem suam nocet nisi diligentissi
me mundificetur auris sicut dictum est.
Nona regula qz si humores sunt subtiles
mediocriter z nulla opulatio est in corpo
re euacuare possumus sine digestionē qz
materia erit satis obediens ¶ Si autem
materia sit grossa corpus opulatur tūc di
gestiua debet precedere ¶ Curatio igitur
pticularis erit ista Si cā ē calida z corpus
plenu fiat stomia de cephalica z purgetur
caput cū elio de fuco ro. z fomētetur au
ris cū aq decoctiois ro. salie. nenufar. lac
tuce maurelle. s. qz fumus recipiat per au
res us qz sana uel cera intigat in oleo ro.
nenufar z de salicibus. z in oleo de camo
milla z ab extra desup aurē applicentur.
Vltimo pnt predicta olea infillari cū lac
te iuxta canones dictos. ¶ Si aut mate
ria fuerit fra tūc digeratur materia cū uē
qz salua z utroq calamento z raphano z
fiat siropus cū mellē z aceto. z purgetur cuz
yeralo. z yeraf. uel cū istis pillis. Bz. aloes
turbid. corticū rhinoball. Kebul. bene gra
nosoz. añ. 3. ii. 33. añ. liquir mude. bdellii
pulpe. collo. añ. 3. ii. cōfiant cū oximell.
squillitico. z fiāt pillē z dētur 3. ii. iuxta
conueniētā pticulariū ¶ Postea recipiat
fumū istarū herbar. Bz. bacarū lauri. z fol
eiu. rute. spice nar. añ. maratri. centauree
raphan. añ. 7. ii. cōqssentur z bulliāt in

vino albo z fumus recipiatur. z ultimo instilletur balsamus et fel accipitris z aq rafani distillata ¶ **I**ntelligendum q materialia que valent in ipsa surditate z in passionibus aurium de causa frigida hic sub scribentur pro tato quia causa frigida frequentius aduenit z cum hoc materialibus satis formam operandi industrie medici relinquamus. s. q operentur cum istis materialibus. uel cum vno uel cum multis uel ab intus uel ab extra. uel per modum suffumigationum uel emplastrorum uel oleorum. uel vngentorum applicatorum. uel per se uel cum spongia uel tenta zc ¶ **M**aterialia autem sunt ista. s. vinum album. acetum album. oleum cornu. lac mulieris. fella auium uiuentium de rapina. aqua rafani. distillata balsamus. castorei. el leborus albus. calamentum. coloquintida. radix cucumeris. asinini. celidonie. rute flore. cal. camomille. foliorum lauri. centauree. eufor. alo. mirre. nitrum. absinthium. sinap. oleum sisamini. iuniperus. z consilia multa ¶ **V**ermes autem interficiunt sic. Bz. alo. mirre. succum absinthii. oleum amigdalorum amarorum. aceti fortissimi. misceantur z auribus instilletur. ¶ **C**larificatio ¶ **I**ntelligendum q licet ellus multas habet proprietates fortes z uolentas sicut patet intuenti uirtutes eius nihilominus in parua quantitate amministratus potest competere in passionibus aurium et licet non competat exercitui uirtutibus ex primis tamen competit tamen fortiter calefacit z desiccit z penetrat z consumit residuum materie. z ideo non competit nisi corpore mundificato ¶ **A**liter igitur operatur in stomacho corpore pleno. z aliter in foramine auris corpore mundificato. z aliter in corporibus exterioribus sicut in piscibus cum ponuntur in uiuario & in muscis & in muribus cum ponitur in fermento ¶ **S**i igitur apponatur in passionibus aurium

cum bona convenientia particularium non nocet sed inuat licet omnes sue uirtutes sint excedentes. tum quia quasi ab extra est. tum quia in parua quantitate. tum quia parum moratur. i

De tinnitu aurium

Tinnitus est corruptio auditus sicut apparitio muscarum. pilorum z cimeterum est corruptio uisus. unde sicut auditus naturalis fit cum aer inundando mouet aerem intrinsecum quietum. ita tinnitus fit cum uentositas aut uapor commouent uiolenter aerem intrinsecum quietum z secundum diuersitatem uaporis diuerse fiunt corruptiones in auditu ¶ **A**liquando apparet q sit tinnitus si ille tinnitus qui apparet post pulsionem campanae Aliquando apparet patienti q sit pluuia magna. aliquando q sit sonus molendini. aliquando q sit fragor arborum. aliquando q sit sicut mustum bulliens. ¶ **T**innitus igitur est corruptio auditus propter uaporem uentosum agitantem per modum inundationum uiolenter aerem interius conquietum ¶ **C**ausa ¶ **C**ausa enim tinnitus aut est interior aut exterior. si exterior sicut omne illud quod mouet aerem uiolenter z cum impetu sicut est casus. uomitus. labor. circumuolutio. crapula. ebrietas. multiplo ciborum indigestibilium. cursus. fames. angustia. z similia ¶ **S**i autem causa sit intrinseca tunc est aut priuata aut remota. si remota sicut crisis z repletio capitis. aut uapores ascendentes a stomacho aut a toto corpore. si priuata est propter acuitatem sensus. quia spiritus est siccus. aut propter debilitatem corporis & capitis. aut propter uaporem grossum uentosum qui per modum inundationis percutit aerem quietum ¶ **S**igna ¶ **S**igna cause primarie satis patet indicio patientis. si sint cause remote tinnitus est cum interpolatione. z si causa est priuata sine coniuncta continet uenit. z si est ex acuitate

sensus tunc post cibū minoratur z ante magnificatur ¶ Et est notandū quoniam licet tinnitus veniat propter vapores ascendentes a stomacho nihilominus post cibum minoratur z ideo credunt multi tunc q̄ illa passio capitis aut aurium aut oculorum sit propter inanitionem postq̄ remediatur cibo assumpto hoc autem fit quia cibus comprimit vapores . & ideo postq̄ cibus incipit ebullir passio est peior q̄ ante Et si esset ex inanitione non fieret ¶ Si autem sit ex debilitate hoc est propter aliquas de male complexionibus quia egritudines longe precesserunt malam complexionem inducentes ¶ Si autem ex uentositate sentitur ascensus & descensus sicut cū mustum bulit ¶ Et si uentositas uergat ad humiditatem uideatur pluuia . et si uergat ad grossiciem uideatur sonus molendini . z si ad siccitatem uergat ad sonum arborū cū franguntur.

¶ Pronosticatio. ¶ Ista enim sunt preuia ad surditatem . z si diuturnantur non sanantur ¶ Curatio. ¶ Si autē ē cā primitiua de facili curatur illa remota nisi corpus esset ualde paratūz. Et si fuerit propter acumen sensus tunc instilletur in aure castoreum . granum pinī cum aceto mixtū Si autē cā fuerit material purgetur corpus s̄z pausatiz ¶ Et ē intelligendū q̄ medicamina debent mutari non quo ad uirtutem sed quo ad speciem z modum quoniam de proprietate medicaminūz est q̄ iuuent vnūz membrum z non aliud . iuuabunt illud z non istud . z iuuabunt in vno tempore z non in alio & hoc est mirabile z forte facit hoc uarietas proprietatis tercie acquisite ex orbe Digesta igit materia cū oximell diure . purgetur cum yera . acuata cum euforbio aut cum yeralo . acuta cum pulpa collio . sed exhibeatur in parua quantitate iuxta conuenientiam particularium postea fiant catapurgia . Deinde suffumigationes .

postea iniectiones . z ultimo . cauteria . vitetur balnea z fomentationes quoniam commouent materiam z si competant hoc ē in declinatione corpore mundificato & q̄ sint ibi multa consumentia uenitosa / tem ¶ Materialia autem ex quibus fit suffumigatio . aut iniectio . aut stufa sunt ista . s . ellus albus . eufor . castor . mirra . spicanar . spica celtica . calomus . aromatic . ruta . calām . añ . nitrum . bacce lauri . succus porri . succus cepe . oleum muscelinum . oleum laurinum . oleū de lilio . z costinūz . z de ruta . z de castoreo . z aqua rasani distillata . vinūz purūz Sapiens igitur medicus operabitur cum his z diuersimode secundūz conuenientiam particularium que sibi occurrunt cum omnia secundum G . primo de ingenio sanitatis certis litteris denotari non possint . Istud tamen bene potest notari q̄ herba bettonica calida est in tercio gradu z ualet in tinnitu iuxta omnem modum sue exhibitionis . s . si folia comedantur de mane ante cibum . uel q̄ temperentur in uino albo z illud uinum potetur de mane . uel q̄ bulliat in uino z recipiatur fumus . uel q̄ succus eius colatus tepidus auribus instilletur . Et si fuerit propter stomachum bectonice addatur absinthium ¶ Clarificatio ¶ Intelligendū q̄ quicquid dicant auctores melius est dimittere narcotica in hoc casu quā apponere z si contingat apponere q̄ dolor est magnus ponantur in parua quantitate z bene repressa cum castoreo . z croco . z q̄ parum morentur . Iudicio tamen meo sufficit quod dictum est in acuitate sensus . s . castore . granum pinī . z acetum cum omnia instrumenta auditus sint neruosa ossuosa ¶ Secundo notandum circa materiam precedentem z subsequentem z q̄ homo habet complexionem magis temperatam inter alia aialia oia ut dicit G . de complexibus . z Auic . de complexionibus z ideo omnia excedit in sensu tactus ut

dicí. Aufe. secunda fen. primí capitulo de deliciis. in aliis auté exceditur iuxta illud nos aper auditu linx. uisu simia gustu vultur odoratu precellit aranea tactu.

¶ Et est aduertendum de aranea inquantum aranea non excedit hominem in sensu tactus. s. q. melius sentiat hoc enim habet solus homo ex temperamento sue complexionis. sed aranea excedit hominem quantum ad ordinationem sue texture siue tele. ¶ Tercio intelligendum q. surdi a natura sunt quia loquela non est nobis a natura sed ab acquisitione et ideo dicitur q. auditus est porta intellectus propter hoc uersificator dixit Quicquid ratio legit quicquid studuistis athenis. Quicquid ad elencos arguto disputatore. Galus et i modica iaceat arce ligur Quicquid aristotiles diuino pectore sentit. Cessit ab auditu docili prudensq. perisset Litte- ra si surdis auribus esset homo. ¶ Quarto aduertendum q. licet dictum sit q. surditas naturalis non recipit curationem istud uerum est si uenit propter malam complexionem nerui optici Sed si uenerit propter aliquas oppilationes potissime in uia qua dicit exterius posset curari cum oppilatio possit remoueri. ¶ Quinto notandum quicquid sit dictum dicetur hic incidente. q. in uementissimo dolore aurium cuius causa est calida non solum est utile apponere opium immo est necessarium quia dolor aliquando est rabiosus et tunc non habemus uiam nisi q. apponat opium cum lacte mulieris. castorei et croci sicut dicitur ca. inmediate sequenti. Capitulum decimum de apostematibus et doloribus aurium.

Dolor aurium autem potest a causis intrinsecis aut extrinsecis. Si extrinsecis sicut est uetus ualidus aut uapor aut frigus. casus. obuiatio. aut aliquid res cadens in aurem. Si est ab intus hoc est aut propter morbos communes sicut est aliquid malae complexionum aut cum materia aut sine. aut propter

morbos officiales et potissime propter apostemata sanguinea colerica flatulenta uel melancolica. aut propter morbos communes sicut est solutio continui. Si est ex causis extrinsecis habet iudicio patiens. et si est ex causis intrinsecis et siuit ex calore tunc sentitur calor et ledit a calidis eorum est de frigidis. Et si est ex apostemate uenit dolor subito et fe. et si est ex colera dolor est itollerabilis ducens aliam ad parafrenesim cum punctura et mordicatione et uigiliis et in quietudine et mala tollerantia patiens et si ex sanguine tunc est cum pulsatione. et si est ex frigore est dolor extenuus cum dolore remisso et calore remisso. et si est ex melia est dolor grauatiuus et remissus. Et si est ex uetustate uenit paulatine et si est ex solutione continui uenit cum punctura et mordicatione. ¶ Pro nosticatio. ¶ Dolor aurium fortissimus ex apostemate calido in interioribus auribus est molestissimus ducens ad terribilia accidentia. Dolor acutissimus est mortalis in iuuenibus deinde minus in pueris. deinde minus in senibus. Apostemata aurium uenientia per uia et crif. si ueniant ante signa digonem. In die necretica et cum aliis malis signis molesta sunt et ualde periculosa. Si autem ueniat post signa digonem cum aliis bonis signis euadere possunt. Si autem in iuuenibus appareant multa bona signa euadere possunt. ¶ Curo. ¶ Si autem ex causis primitiuis uel reotis sit curatio. et si fuerit ex illis que ceciderunt in aurem prius dicitur. Et si fuerit ex causis intrinsecis et causa fuerit materialis mudificet corpus sicut opium et dicta conueniens. deinde fiant instillationes in auribus de rebus frigidis si causa est calida. ¶ Materialia sunt ista. s. oleum sisaminum. aqua rosae. acetum. oleum. nenufar. et salic. et muscellinum psyllium. et cucurbit. lactuc. et maurell. et si causa est frigida instilletur calida. sicut est ruta maiorana calamentum. spica nardi. an. maratrum. storax. cal. castorei. et multa similia quorum unum aut multa possunt bulire in oleo aut uino aut aqua rasani distillata et colata auribus instilletur. ¶ Curatio. ¶ Curo dolor aurium propter apostemata

¶ Intelligendū q̄ curatio apostematis au-
ris differt a curatione aliorū apostematū
in duobus. p̄mo in percussiuīs quoniam
directe nō competunt percussiuā s̄z ma-
gis mitigatiua cuius ratio ē quia timēdū
esset q̄ materia curreret ad aliquod men-
brum nobile ut ad substantiam cerebri z
ita posset causare frenesim z litargiā z si
iret ad pulmonez ptisim z similia ¶ In-
telligendū tamen q̄ si dolor esset intol-
rabilis z inseparabilis q̄ tunc posset ap-
poni non solum frigida sed etiā in natura
cotica Secundo differt a curatione aliorū
apostematū in maturatiuīs quia pure ma-
turatiua calida et humida non debent ap-
poni nisi esset multū sicca sicut elicere pos-
sumus hanc sententiā ex dictis G. v. de
ingenio sanitatis. capitulo sexto. loquen-
tis de ulceribus aurium. ubi medicus ille
credebat esse apostema in aure imperato-
ris z ponebat putrefactiua ¶ Sed ipse
docuit tunc apponere ratione ulceris z
saniei z apostematis si ibi esset cum fer-
rugine ferri minutissime trita. z stercore
columbino. z aceto que bulliant usq̄ ad
spissitudinem mellis quia sicca competūt
ratione complexionis membri z licet cu-
ratio morbi fiat per contrarium tamen
nihilominus membri complexio est con-
seruanda non igitur pure maturatiua et
putrefactiua et saniei generatiua compe-
tunt in apostematibus aurium. dato q̄
essent sine vulnere ¶ Differt igitur cura-
tio apostematis auris comuniter loquen-
do z quo ad percussiuā z quo ad matu-
ratiua ¶ Incipiamus igitur a curatione
apostematū aurium. supposito q̄ dieta
laudabilis sit iniuncta et q̄ precesserit fle-
botomia. et farmacia. et alia vniuersalia
que precedere debent iuxta conuenientiā
particularium ¶ Iniciatur lac mulieris in
aure frequenter uice post uicem. deinde
iniatur oleū ros. cum pauco aceto buli-
tum. deinde oleum sisaninum. deinceps

adept anatis. deinde galline cum mucilla-
gine fenugreci. z se. lini. deinde apponae
istud medicamē quod quasi ualet in om-
ni apostemate aurium magis tamen in ca-
lido. Rx. uolani. farnie molendini. z. iiii.
granorū pini. mucillaginis. fenugreci. se.
lini. añ. z. ii. resine thuris. litargini. ceruse.
añ. z. i. al. s. aceti albi. z. iiii. conficiantur
cum oleo sisanino. aut ausungia porcina
recenti. z potest aliqua portio istius me-
dicaminis fieri ita clara ut aliquid instil-
letur auribus et aliqua ita depressa q̄ fiat
emplastrum z ponatur supra aurē z est
optimū in maturatiuīs ¶ Si autem apos-
tema esset de cā frigida tunc posset addi
cum istis ausungia vulpina. yfopus. oleū
emfacinum uel fiat ista. Rx. scarabeos. s.
uicmes que inueniuntur sub orceolo &
bulliant in oleo scorpionis. z auribus in-
stilletur. z si fuerit uehemens frigiditas
decoquatur ibidem fel tauri donec fuerit
dissolutum ¶ Item in apostematibus fri-
gidis. Rx. rute. maiorane. spice nar. bulliāt
in oleo comuni z oleum auribus instil-
letur ¶ In declinatione autem apostema-
tum tam calidorū q̄ frigidorū potest
mundificari auris cum oximell diureti-
co z vino albo ¶ Si autem dolor esset ue-
hemens z intollerabilis tunc facta flebo-
temia z farmacia cogimur frigida appo-
nere Accipe igitur filorium z distempe-
retur cum lacte mulieris z in auribus in-
stilletur ¶ Et si nocumentum ueniat ex
his castor bullitum in oleo in auribus in-
stilletur Ista autem non debent apponi
nisi in materia colerica z in calore mul-
to. z dolore maxio sincopali z despato z
iō anq̄ fiat det ista p̄ceder aq̄ coriadrī. su-
cus maurel. soleū ros. lac mulieris. ¶ Vi-
gilemus igitur diligenter quā multos ui-
di mori in manibus restauratorum z ac-
cidit mihi semel q̄ quidam restaurator
antiquus patiebatur dolorem intollerabi-
lē z p̄cesserāt purgationes vniuersales &

operationes pticulares iuxta doctrinā Aui.
 G. z alioz z nihil penitus ualebant z ap-
 posui oleū de camo. in auribus. & feci sa-
 cellationē de camomill. z in ueritate cu-
 ratus fuit quare prodest multa et diuersa
 apponere dū medicamīa nō ualēt dū tamē
 sint regulata ratiōe ¶ Curatio doloris au-
 riū cū ex solutione continua. R. thuris li-
 cii. opii. mirre. galbani. nistri. croci. añ. 3. ii.
 amigdarū excorticata. ū. 3. ii. confician-
 tur cū aceto et fiant troscia et cū uti uolu-
 eris distemperentur in oleo ro. et coletur
 et auribus instilletur ¶ Et si esset ulcus
 antiquatū. R. conchilia marina alba assē-
 tur et fiat puluis. et misceat cū oximell.
 et coletur et auribus instilletur ¶ Clari-
 ficatio ¶ Intelligendū est q̄ frigida et
 humida sicut ē succus cucurbitē coriandri.
 et sifia possumus apponere in apostema-
 tibus calidis auriū gracia loci quoniā tale
 apostema nō indiget repercussiuū ut dic-
 tū est sed cōpetunt gracia accidentiū quan-
 do dolor est uehēmēs ualde et potissime
 quādo nō est ulcus ¶ Et est etiā intelli-
 gendū q̄ maturatiua possunt cōpetere in
 apostematibus auriū et potissime quādo
 est sine ulcere nec aliquid quod sit hic dic-
 tū est contrariū dictis G. quito de inge-
 sa. cū reprehendit medicū qui ponebat ter-
 ra firmata in auribus ip̄eratoris pro- tan-
 to quia ibi erat ulcus et sanies cū deberet
 apponere sicca absterfua et mundificatiua
 ip̄e apponebat humida. credens q̄ ibi esset
 apostema uolens illud maturare et ideo i-
 darguebat ip̄m q̄ ingenia ignorabat que
 sumuntur ex morbo et que sumuntur ex
 accidentibus et q̄ sumuntur ex particula
 patientis Nō negauit igitur G. qn bene
 cōpetere maturatiua in apostematibus
 auriū dū tamen fieret ut dictū est

De sanie auriū

Causa saniei potest esse apostema
 intrinsecū aut extrinsecū cū fluxu ad in-
 tus uel humor aliquis delegatus. uel sit

propter debilitatem uirtutis imutatiue &
 similia ¶ Signa sunt satis manifesta In
 primis igitur mundificetur corpus et die
 ta iniungatur tenuis et iaceat supra partē
 lesam ut sanies fluat ad exteriora et si fu-
 erit dolor magnus iniciatur ut dictum ē
 oleum croci. opium. cū lacte mulieris
 et si causa fuerit calida fiat istud. R. squa-
 mā ferri et frigatur in sartagine z extin-
 guatur cum aceto fortissimo. z hoc fiat
 aliquibus uicibus semper acetum innouā-
 do. deinde desicceatur. deinde puluerizē
 deinde bulliat in aceto z oleo ro. et cole-
 tur z vna gutta instilletur ¶ Et si causa
 fuerit frigida puluerizetur mirra. castore.
 aloē. z bulliant in oleo laurino. z coletur
 z auribus instilletur ¶ Deinde mundifi-
 cetur auris cum oximell diuretico aut cū
 uino albo. aut cum aqua piscium salsoz
 aut cum aqua oliuarū ¶ Si autem locus
 fuerit fistulatus. proiciatur in aurem fel
 tauri cum urina pueri uirginis ¶ Si sani-
 es z dolor concurrant z dolor fuerit ita
 intensus q̄ auferat somnus primo incipi-
 endum a dolore licet sanies corrodat &
 multas malas qualitates habeat pro tanto
 q̄ dolores prosternunt uirtutes z dolor
 cōcomitatur morbos omnes operationes
 ip̄edit sicut declarauimus in tabula cura-
 tionis morboz

Capitulū xii. de fluxu sanguinis ab auri-
 bus

Sanguis fluit ab auribus. aut ab
 ex. aut ab itus. aut a crisi. aut sū
 crisi aut ppter multitudinē san-
 guinis aut ppter acumē. Si aut fuerit a cāis
 extrinsecis si pticularia cōueniāt fiat flosa de
 pte opposita dein stringatur sanguis sicut
 dicitur ¶ Et si dolor ē magnus ppter ic-
 tū. R. medullā panis p̄ceter coctā z inti-
 gatur in succo absinthii z uino calido z de
 sup apponatur ¶ Et si fiat ppter crisin
 nihil fiat nisi excederet z ex multitudie
 sanguinis fuerit fiat primo flebotomia z

si ex acumine mundificetur corpus. deinde mundificetur auris cum succo porri et vino albo. deinde proiciatur in auribus succus plantaginis et succus burse pastoris. ¶ Deinde istud medicamen auribus instilletur. R. acacie. psidie. balaustric. gallarum sumac. mastice thuris. añ. 3. i. puluerizetur et bulliat in aceto. et coletur una gutta auribus instilletur. ¶ Et si fluat aquositas instilletur nitrum. et antimonium. bullitum in oleo scorpionis. ¶ Clarificatio ¶ Intelligendum quod in curatione fluxus sanguinis ab auribus primo debemus diuertere fluxum. secundo debemus mundificare ne fiat ibi sanies aut apostema. Postea debemus constringere et ita mundificatiua precedunt constrictiua. et licet mundificatiua aperiant. non tamen nocent et quia sanguis distractus est et quia statim sequitur conglutinatiua et constrictiua quare etc.

De oppilatione aurium

Oppilatio accidit in aure propter aquam aut puluerem. aut pulices. aut uermes. aut uerrucam. aut carnem superflua. aut panniculos et similia. ¶ Corpore igitur mundificato attrahatur aquositas per hunc modum. Accipiatur canula et applicetur auri et aliqua uilis persona attrahat fortiter per caput canem anhelum cum ore. Secundo modo fiat sic. Accipe canem cum quo pueri trahunt aquam et expellunt ad longinquam distantiam & uocatur vulgari nostro generali la doira et ponatur extremitas canis in aure et tunc baculus qui intus est repetere extrahat et tunc natura que non permittit uacuum attrahit fortissime aquositate ad extra. ¶ Tercio modo fiat sic. ponat canem in aure et ignis ponatur in alia extremitate et aquositas que intus est desiccetur aut per medium canem ponatur uirga ferrea ignita ut recipiatur fumus rube. añ. cimini calamiti decocto in vino. aut ponatur in aure spogia ligata cum filo. aut lana. aut pannus lineus antiquus et subito ex-

hatur. ¶ Et si fuerint uermes interficiantur cum amaris iniectionibus sicut est absinthium cetera. aloe. amidos. amararum. psicaria luci. perfici. sella acetum. succus cucumeris asinini. scamonea. et alii. ¶ Deinde fiant sternutationes et caputpurgia. ¶ Et possunt extrahi cum cautela. scilicet quod ponatur pomum bene maturum scissum per medium super aurem et lateat desuper et uermes descendant ad dulcedinem et postea subito remoueat.

¶ Si autem fuerit oppilatio ex excrescentia sicut est caro uerruca. panniculus et similia corrodatum cum auripigmento. et si non abscondatur. et si fuerit uersus superficiem satis est facile. et si fuerit in profundo difficile est ualde. ¶ Et si ista fuerint a natiuitate aliquando profunt remedia aliquando non. et si fuerit pruritus in aure proiciatur oleum ubi absinthium fuerit bullitum. ¶ Clarificatio ¶ Intelligendum etiam quod succio cum calamo et sternutatio et similia possunt fieri in passionibus aurium ut dictum est et licet ista sine fortia et commoueat et dissoluant non tamen possunt nocere quando supponitur quod corpus sit mundificatum et si lana cum terbentina intromittatur et terbentinam aliquo modo inficiat latera auris maius tamen est inuamentum quam nocumentum. quoniam sordicies. puluis. pulices. et alia ibidem inuisantur et adherent et ita extrahuntur.

De apostemate extrinseco aurium

Apostemata generantur ab extra in radice auris. aliquando per viam crisis. ¶ Et si uenerit post signa digestionis et in die critica possibile est quod sit ad bonum. et si aliter euenit difficile est quod euadat et per talem modum multos uidemus mori. ¶ Aliquando etiam ueniunt per uiam congestionis aut deriuationis et tunc purgetur scilicet exigentia huius peccatis et curet sic alia apostemata nisi

q̄ reperculsiua non competunt quia igitur materia talium apostematum uergit ad grossiciam maturetur cum farina tritici. fenugreci. seminis liui. auxungia anat. z galline. radicis bisinalue. z coficiat cū oleo de camomilla. ¶ Et si apostema esset antiquuz tunc fiat emplastrum de armo niaco bdellio. z storace liquida. z auxungia ceruina. z caritis z oleo de lilio. dein de si per se non cumpatur aperiatur cum calce yina z sapone molli. ¶ Aliquando uidi in talibus sanguisugas apponi. z aliquando euadebant cum bona signa precesserant. z aliquando non euadebant potissime cum febris erat continua z urina cruda.

Capitulu quintūdecimū. de fetore nariū.

Fetor narium est corruptio. odoratus seu olfactus. sicut enī passionēs aliorum sensuū patiuntur tria nocumenta quorū morbi sunt causa. scilicet oblationem. minorationem. z corruptionem ita olfactus. aliquando auferitur cum nihil odorabilē sentit. aliquando minoratur cū non sentit odores nisi sint ī excellentia. aliquando corrumpitur z hoc quando aromatica iudicantur. z econuerso nullo odorabili precedente. uel omnia iudicat horribilia odoris. uel quando fetent nares z hanelitus z sibi z aliis de tali fetore nariū. qui proueniunt ex aliqua causa intrinseca loqui uidetur hic ubi nares componuntur ex multis. ¶ Primo ex osse quod colatorium appellatur quod est perforatū z panniculus cerebri a parte anteriori uersus ossa colatoria est perforatus ut natura expellat superfluitates p̄ illa ut attrahat ābelitus seu aerem ad caput z ad temperandum sanguinem arterialem ipsius cerebri. Secundo componuntur nares ex duobus additamentis exeuntibus a colatorio ad modum capitis mamillarum ubi fit iudiciū de olfactu ad illum lo-

90
cum portatur uapor odorabilis per aerem. Tercio componitur ex carne cartilaginosa que apparet exterius. que fuit facta ad tuitionem aliorum. et ad conseruationem uaporis. Quarto componitur ex lacertis dilatantibus & constringentibus propter attractionem z expulsionem. ¶ Causa ¶ Fetor in naribus z hanelitus prouenit propter multa. propter corruptionem pectoris z pulmonis. et propter corruptionem stomachi. et propter corruptionem gingivarum. et dentium z propter ulcera nariū z polippum et carnem additam z pustulas z uerrucas. z oppilationes factas in carunculis narium. z accidit propter malam complexionem. cuius materia aut sine materia existente in additamentis z osse colatorio z propter malos humores salios aut alios aut reuma aut complexionem in cerebro existentem. ¶ Signa ¶ Si est ex pectore sputū est grossum globosum saniosuz. et si est a stomacho fetor apparet magis ante cibum q̄ post. et si est ex ginguis z dentibus aut ex uis que sunt in carunculis nariū. hoc est sensui manifestū. ¶ Et si ex additamentis aut cerebro cognoscitur per priuationem aliorum & etiam hoc quia si impleatur os aqua z tūc fetor sentiatur tunc a cerebro procedit. z quia continuus est. z quia ipse met sentit fetore. ¶ Pronosticatio ¶ Quando in febribus continuis acutis nullo precedente odorabili uidetur patienti q̄ sentiat odorem fetidū corruptū ad modū pisciū corruptorum. uel aliorū huiusmodi signū est pessimū z mortale. ¶ Curatio ¶ Si fuerit ex pulmone et stomacho aut gingiuis curentur illa sicut oportet z sicut dicitur in suis locis. z si fuerit ex capite. z fuerit cum arsurā causa est calida. z si cum frigidityte. z sine mordicatione causa est frigida. z si est cum grauitate est ibi materia peccans. z si cum lenitate tūc ē ex mala gplexione sin materia

¶ Ponamus igitur quod fetor narium sit a mala complexionem calida corpore pleno & uirtute forti. tunc fiat flosmia de cephalica & postea fiat uetose in collo & postea fiat flosia de uena que est in capite narium & postea purgetur corpus. deinde fiant cauteria in capite et sub mento. ¶ Processus igitur talis sit suffumigetur caput in causa calida cum aqua decoctionis ro. uiol. nenufar. sandali. camphore. camomille. utatur siropo ro. uiol. oxizaccar. Deinde purgetur corpus cum oxilaxatiua et electuario de succo ros. & yerac. deinde iniciatur in auribus oleum ros. uiol. camphore et intelligimus quod diuina conueniatur sicut oportet. ¶ In causa calida aut frigida odor aqua decoctionis mente. absentiu. maurane. basiliconis. et utatur oximellis. diuretur et purgetur cum yerac. et yerlo. et incipiat in naribus oleum costinum. laurinum muscellinum. et fiant sternutationes cum ell'o. pipere. et castorio. ¶ Si fuerit ex oppilationibus caruncularum insuffletur in naribus puluis nigelle. et bulliat nigel la in aceto squillitico et per nares fortiter attrahatur. ¶ Si autem fuerit propter alias excrecentias manu chirurgica abscindantur. deinde proiciatur puluis aluminis. nitri. litargiri. et mire. Vel bulliant ista in aceto & liciniuz seu tenta intingatur & naribus applicetur. ¶ Et si fuerit pustula humida ungetur cum isto ungeto. R. litargiri. ceruse. cathimie. galle frisse. aluminis. nitri. an. 3. s. conficiantur cum oleo de camomillis. et cera quod sufficit. ¶ Et si pustula fuerit sicca. ungetur cum isto ungeto. R. medulle utuli. gummis arabici. draga. olei sisamini. cere quod sufficit & fiat ungentum. uel possunt excrecentie remoueri cum auripigmento ru. et uirioli. et sale armoniaco. uel cauterizetur locus. ¶ Si autem fetor nullo modo possit remoueri saltem pallietur. R. se. maiorane. basiliconis. gariofi. nucis muscat. camomille. lig

ni al. storac. cal. ambre. an. 3. s. musci. 3. s. conficiantur cum aqua rosarum optima. & fiant pillule parue. & quolibet mane transglutiat duas & teneat in ore & aromatizabunt anhelitum quod nullus percipiet quoniam si medicus talia pateretur ualde esset ignominiosum. et potissime quando cum nobilibus conuersatur. ¶ Clarificatio ¶ Intelligendum quod materia fetida & corrupta existens in cerebro potest inducere fetorem anhelitus & tamen relique partes corporis non patiuntur pro tanto quod natura mittit ad unam partem aliquando & non ad aliam. aliquando in una parte parata est recipere materiam. & non in alia & ita ex una materia possunt diuersi effectus generari secundum diuersitatem materie. ¶ Secundo intelligendum quod obiecta aliorum sensuum non imutant sensum tactus sed obiectus sensus tactus imutat omnem sensum. pro tanto quod tactus communis est omnibus sensibus. ut dicit Auicenna de uirtutibus. primo canone sensu prima. ¶ Tercio intelligendum quod immutatio odoratus potest esse signum morbi. seu morbus. seu accidens morbi quoniam si per mutationem intelligamus qualitatem ledentem sic est morbus. si qualitatem lesam sic est accidens et si accidens & signum. quoniam quod accidit patienti est signum medico quasi unum et idem secundum diuersos respectus potest esse morbus accidens & signum. quod enim accidit patienti est signum medico. & ita de aliis possumus intelligere. ¶ Item ista materia tractatur inferius duodecimo capitulo.

¶ Capitulum decimum sextum de reumate

Reuma est fluxus humorum ad partes subiectas Reumatis autem res sunt species que ab auctoribus distinguuntur. scilicet coriza. branchus.

91
z catarus ¶ Coriza ad nares. branchus
uadit ad fauces catarus. quando ad pectus
uadit. Reuma autem potest esse genus.
et ideo dicitur reuma quasi rucus mate
ria: reuma autem negligi non debet quia
fere materia est. talis egritudinuz. quod
patet quia si fluit ad aures causabit surdi
tatem aut tinnituz si ad oculos caliginez
si ad nares fetorem aut polippuz. si ad lin
guam paralysim. si ad guttur squinantia
si ad pectus ptisim aut pleuresim. si ad
stomachuz fastidiu aut uomitum. si ad
intestina fluxum uentris. si ad iuncturas
arteticam z ita de aliis omnibus mebris
subiectis preter q de splene. quonia splen
non apostematur nec oppilatur propter
reuma quoniaz passiones splenis sunt de
materia grossa. materia autem reumatis
est de subtilibus. aliter non rueret. licet
igitur vulgariter loquedo ex reumate nul
lus plagetur. nihilominus citissime est
remediandum cu omnia membra subiec
ta debilia ad egritudines proximas sunt pa
rata ¶ Succurrendu igitur est ita uiolenter
q etia medicie laxatiue possunt dari sine
digestioe materie z potissime si fluat ad
pectus ¶ Causa ¶ Reuma eniz aut
prouenit ab exterioribus causis. aut ab in
terioribus. ab extra sicut est uentus septen
trionalis ueniens post meridionale. z si qd
calor nimius. aut frigus. aut insufflatio
uentoru. aut somnus post nimia reple
tionem z potissime somnus diurnus. z
odor reru fortis odoris. sicut est liliu men
tastruz z similia. z comestio reruz uapo
rosarum. sicut sunt cepe z allia. uinuz for
te crapula ebrietas. crapula. balneu. z flebo
tomia. z breuiter omnia que dissolunt
uapores in capite aut per modum compres
sionis. aut dissolutionis ¶ Si ab intus h
est propter humores in cerebro habunda
tes siue sint calida siue frigida. uel fit ap
uapores a stomacho z a toto corpore ascen
dentes ad caput ¶ Signa ¶ Si sint

humores calidi. tunc caput tactuz calidu
inuenies. facies rubea aut citrina punctura
z mordicatio. ablatio appetitus cibi. sitis.
z similia. z si causa fuerit frigida signa
sunt contraria z ista causa frequentius ue
nit ¶ Pronosticatio ¶ Ypocras bran
ci. z corize. in senibus ualde non matu
rantur uel cu difficultate magna remedi
antur ¶ Qui eniz hnt caput calidu z par
tes inferiores frigidas raro sunt sine ca
tarro z econuerso ¶ Qui eniz habent ca
put frigidum z cor calidu multi uapores
ascendunt qui in cerebro digeri non pos
sunt z quando cerebrum est calidum fit ac
tractio multa uaporuz ¶ Catarus cuz do
lore capitis de difficili curatur quia caput
uidetur debile naturaliter ¶ In autumno
frequentius adueniunt catarrhi q in alio te
pore anni. Reumatici i spleneticis no fiunt
Reumatici ad omne malum parati sunt
¶ Curatio ¶ Curatio comunis in om
ni catarro seu reumate est. q si fluat ma
teria ad membruz nobile q euacuetur ma
teria digestionem non expectando. cum
pills aureis. z cochiis. paruitas cibi z po
tus competunt. z uigilie multe non dis
temperate. et q non dormiat de die z q
non utatur balneo nec fomentationibus
nec ablutionibus nec exercicio forti. tene
atur uenter laxus. z fame z sitiz patian
tur quantum possunt. ¶ Curatio particula
ris hec est. q si reuma fuerit de causa cali
da et corpus sit plethoricuz z curat mate
ria uersus inferiora fiat stomia. deinde
digeratur materia per hunc modum. Bz. su
mitatu papaueris. ro. lactuc. añ. ʒ. ii. caudi
penidiarū. añ. ʒ. i. triu sandaloruz. ʒ. ʒ. or
dei lib. ʒ. uiol. nenufar. añ. ʒ. iii. zuccari.
lib. ʒ. fiat siropus. q utat mane z sero cu
aqua ordeī. ¶ Iste eniz siropus ualet in
reumate de causa calida z potissime quan
do timemus q materia uadat ad pectus.
¶ Suffumigē cu aq decoctiois ordeī. ui
ol. ro. sandal. nenufar. papauer. cāo odoriz

potum factum de sandal. ros. nenufar. se. lac
tuce. portulace. z sumac. z conficiantur cu
aqua ros. optima. et si fuerit constipatus
fiant suppositoria aut cristeria z fiant fri
cationes extremitatum z purgetur cu miro
ballis. cirrus. si materia est in stomacho
z si est in capite purgetur cu isto cō. By.
dyapap. dyaprunis. dyadrag. fri. zuccari.
ro. fri. cu ros. succis. an. ʒ. iiii. misceantur
z inungatur nares cu oleo ros. z uiol. &
potest uti rubea troisica. suffumigatio fac
ta de fursure z aceto infuso supra lapide
molarem candente ¶ Si aut causa fuerit
frigida z fluat ad mebra nobile purgetur
cu pillis aureis. et yerapap. digeratur cu sci
roppo isto. z potissime si tumemus fluxus
reumatis ad pectus. By. radic. yreos. yfopa
liquiri. munde. an. ʒ. ii. nucis opressi. mas
tic. thuris. an. ʒ. i. mell. ros. lib. i. fiat sciro
pus ¶ Suffumigetur cu aqua decoctionis
mastic. thuris. laudani storac. cala. ambre.
camomille. mellilo. odoret potum factum
de stor. cala. ambre. gariofi. nucis opressi
nucismus. mastic. thuris. laudano. z pau
co ligno aloe et musco. inungantur nares
cu oleo de mastic. ¶ Sacelletur totum caput
cu milio z sale torrefactis Inuoluatur ca
put cu panno bene calido ¶ Suffumige
sic calefiat tegula z aspergat vino z post
puluerem nigelle. z fumus recipiatur ca
pite cooperto. uel torrefiat nigella. z pena
natur in panno z odoratur. Deinde pur
getur caput cu yerap. omnia quibus uti
sitn actu casa ¶ In declinatione fomēte
aut balnetur et ita de aliis cu aqua deco
ctionis camomille. mellilo. anthos. mente.
rute. calamenti. z similibus. ¶ Post autem
omnia si non curetur. By. stercoreis colum
bini. gummi. rute. agrestis. picis navalis. se
minis rute. sinap. an. ʒ. i. conficiantur cu
oleo laurino. z aceto squillitico. et fiat
emplastrum z extendatur supra alutam ad
modum cappelline z cooperiatur cu panno
lineo ab intus z sumatur et tonsio capiti

applicetur. quando autem omnia deficiunt
habet cauteria in commissura anteriori capitis
¶ Diuretica nunquam competunt in materia
reumatica. ¶ Clarificatio ¶ Intelligendū
circa istam materiam. qd principium
reumatis est cum materia existit subtilis
aquosa cu autem incipit ingrossari tunc
est augmentum z quando est mediocris tunc
est status z tunc est materia digesta. sicut
patet in obtalmia z lippitudine ¶ Si igitur
natura incipit ingrossare cu digerit reu
ma et medicus sit minister nature incipe
re debet ab ingrossantibus quoniam si pec
catum est propter subtile curatio erit cu illis
que mediocriter inspissant ¶ In reuma
te igitur de causa calida applicentur stipti
ca frigida cu aliquibus paucis dissolutiuis
quoniam dissolutiua faciunt stiptica pene
trare et temperant stipticitatem ne nimis
materia condensetur. z ita si causa est fri
gida applicentur calida stiptica in plus et
dissolutiua in minus ¶ In declinatione
autem corpore mendificato competunt dis
solutiua et euaporatiua quia materia pau
ca est et ideo de facili euaporabitur. diuer
sa igitur competunt secundum diuersitates
temporum ipsius morbi ¶ Secundo intelli
gendū quoniam si reuma causetur ex mul
titudine materie magis multiplicatur in
uere. z si ex calore magis in estate. z si ex
raritate z diuersitate magis in autumno.
z si ex frigidityte magis in yeme. z ita
intelligendū est de etatibus temporibus z co
similibus ¶ Tercio aduertendū quoniam
licet dicatur qd in reumate non competit ffo
mia nihilominus potest competere cum
sanguis dominatur z corpus est plethoricū
z materia ruit ad interiora z ideo compe
tit in squinantia z pleurisi z eorsimili
bus que ut plurimum ex reumate genera
ntur ¶ Quarto notandū qd semper non
competit in reumate quia prouocatiuis est
fluxus nisi in declinatione z corpore mu
dificato ¶ Sed uigilie magis competunt

ut fiat euaporatio huius exteriora nec exercitium competit in principio corpore immundo existente quia induceret fluxum. oculi igitur competit et si diceretur quod non competit quia assimilatur somno et somnus non competit ergo nec oculi. Dico quod non ualet quia in proposito oculi non assimilatur somno quia oculi reddit huiusmodi quetos et somnus fluxibiles ratione reuocationis caloris et apertionis meatuum que apertio non in ocio sed magis immobilitas et clausio. ¶ Qui to sciendum quod illi qui habent caput frigidum naturaliter raro sunt sine reumate uel catarro magis tamen leduntur a causis intrinsecis propter debilitatem digestiue et minus in causis extrinsecis propter clausione pororum. Sed qui habent caput calidum facilius patiuntur a causis extrinsecis propter apertionem pororum et tardius ab intrinsecis propter bonitatem digestiue. ¶ Ultimo intelligendum quod suspecti ad reumata. preseruantur si diu fuerint in stupba. hoc supposito quod caueant sibi postea a tribus. scilicet a uento. a somno diurno. et a repletionem cibi et potus et quod caput mirabiliter exsiccentur ne humiditas remaneat intra capillos. ¶ Intelligendum etiam quod preseruari possumus a catarro et cortice cum pillulis detentis in ore et ualeat etiam ad curationem et quod materia non fluat ad partes subiectas. Et si causa fuerit calida. R. seminis papaueris albi. seminis portulace. candi. penidi. dragan. infusi. an. 3. i. opii. croci. an. 3. i. conficiantur cum siropo mirtino. et cum siropo de papauere. et fiant pillule et teneantur in ore et in tempore somni et in tempore uigiliay. ¶ Et si causa est frigida. R. storaci cala. nucis presci. mastice. thuris laudani. ambre. an. 3. i. ligricie mundice. uinari passaru enucleataru an. 3. i. et 5. conficiantur cum ydromelle. et fiant pillule et teneantur in ore et ista duo genera pillularum erunt nobis multum necessaria inferius in peccatoralibus passionibus ne materia uadat ad pectus

De fluxu sanguinis narium

Luxus sanguinis narium pruenit propter apertione orificiorum uenarum que sunt in naribus hoc est propter tria. aut ratione membri. aut uirtutis. aut humoris. Si propter membrum aut quod nimis rarum. Si propter uirtute aut quod expulsiua fortis et contentiua debilis. Si propter humorem aut quia multus. aut quod acutus. aut aquosus subtilis et iste prout esse cause conformes in omni eo quod egreditur a corpore secundum G. vi. de morbo. ¶ Causa ¶ Causa fluxus sanguinis narium. aut est ab intrinseco aut ab extrinseco. si ab extra sicut est casus percussio. si ab intus aut cum crisi aut sine crisi. si cum crisi sicut in frenesi aut pleuresi. aut aposteate splenis aut epatis aut in sinocha aut terciana. aut in uariolis et morbillis. Si sine crisi aut prouenit a capite aut ab epate aut a splene. aut a matrice et sibilis. ¶ Signa ¶ Si uenerit propter causas extrinsecas tunc cognoscitur iudicio patientis. Si propter crisi hoc indicat egritudines precelestes. Si a capite hoc significatur ex dolore capitis. Si ab aliis membris hoc significatur ex dolore loci. et si a matrice ex retentione me. et si uenerit post signa digestionis et in die critica et paulatim et cum alleviatione patientis et cum clarificatione faciei. tunc est ad bonum contraria contrarie. Et si fuerit cum saltu et continue tunc est ab arteria et si a nare dextro tunc est ab epate. et si a sinistro tunc est a splene. et si ab utroque ab utroque. ¶ Et si facies fuerit rubea tunc est a sanguine et si citrina tunc est a colera et si alba uergens ad liuorem tunc est a flatibus aquositate et ex debilitate ceteris hoc significatur ex precedentibus morbis. Et si fortitudo expulsiue tunc est cum alienatione et si ex membro quod ex qualibet causa facili uenit. et ex pleitudine pulsus est plenus et uirna spissa et colorata. et si ex colera est cum punctura et mordicatione. et ita de aliis reddendo singula singulis. ¶ Pronosti

catio ¶ Fluxus sanguinis q̄ p̄est p̄p̄
rēm cerebri uix aut nunq̄ curatur fluxus
sanguinis qui extendit ad q̄tuor libras ē
malus. Et si ultra octo est pessimus. Et si
extendit se usq̄ ad xx. uel xxiii. ultra vi
uere nō potest. fluxus sanguinis qui duci
tur ad colorem pallidū aut luidū aut uiri
dem aut fuscū est mortalis. fluxus cū fri
gidityte extremitatū est mortalis. Omnis
fluxus qui uenit subito z cū impetu est
malus. Omnis fluxus cū alleviatione pati
entis est bonus. fluxus ducens ad sincopiz
est mortalis. ¶ Curatio ¶ Nullus
fluxus ceticus ē restringēdus nisi nimis
manifeste debilitauerit uirtutez. Nullus
fluxus synthomaticus ē restringēdus subi
to sed paulatine nisi timeremus casuz vir
tutis. ¶ Curetur igitur secundū conueni
entiam causarū. si ex debilitate uirtutis
confortetur. si ex sanguine aquoso ingros
setur cū calidis stipticis siue sit cibus siue
medicinē. si ex colera purgetur cū miros
ballan. citrinū. In fluxu igitur nariū super
fluo particularibus conueniētibus fiat fle
botomia de cephalica ptis oppositē. z si fi
at de utroq̄ nare fiat de vtroq̄ brachio.
deinde fiat uentosa inter spatulas cū scari
ficatione aut sub mamillis aut supra epar
aut supra splenē secundū diuersitatē me
brorū a quibus procedit aut fiat fleboto
mia de saphenis in retentione me. Hoc
facto fiant fricationes fortes in extremi
tate cū sale z aceto fricentur testiculi in vi
ris. z mamille in feminis z in frigiditē
cū aceto z aqua ros. maurella z similibus
z cū hoc non solū ista membra sed z ex
tremitates cū aceto z oleo ro. z succo man
rell. z lactuc. in frigidatis in niue aut in
puteo z balneetur medietas corporis in
aqua frigida ¶ Postq̄ igitur materia ante
cedens erit euacuata z distracta tūc in su
perioribus remedia applicemus Emplastre
mus igitur frontē z tipora cū argilla pis
tata cū aceto z aqua ros. z albu. ouorū uel

cū bolo. ar. z sanguine dra. acacia. ypoquis
tidos z ponatur in naribus tenta in succo
plantaginis intincta z encastro z sangui
ne dra. z pluer. carte cōbuste z testis ouo
rū combustis ¶ Dieta sit ista lentes coctē
in duabus aqs et excorticate risi assuz fabe
asse coctā cū aliqua porcione aceti. oua du
ra. caseus recens sine sale. lac fortiter bulli
tū vinuz grossum nisi q̄ melius esset q̄
quando amministratur lac q̄ non amminis
tretur vinuz z breuiter ualent omnia que
sanguinem ingrossant z pro tanto ualēt
ea que ualent in fluxu uentris ¶ His ui
sis intelligendum est secundū intentio
nez. Auic. z Dam. etiā capitulo de fluxu
sanguinis nariū q̄ quinq̄ sunt gēnera me
dicaminū que ualent in curatioue fluxus
sanguinis nariū Primū genus sumitur ex
frigidis sicut sunt opiu. lactuce portulac.
maurella. coriadrū. camp. bora. acetū. aqua
ros. salic. nenufarc. aqua frigida. plantago
uirga pastoris. al. bursa pastoris z similia
Secundū genus sumitur ex natura stipti
corū sicut sunt acacia galla. sumac. berberis
psidia. balaustie. granū ros. z pes eius ypo
quistidos. z se. citoniorū. bolus ar. terra si
gillata. cimolea. san. dra. galla. et fructus
omniū arborum stipticarum. sicut sunt
pirasorbe corne. nespila. citonia z ita de
aliis. Tercium genus sumitur ex natura
conglutinatiuorū sicut olil anum draga.
gūmi ara. farina uolatilīs molendini. lfarī
na filiginis. albumen ouī z multa similia
Quartum genus sumitur a natura cicatri
zantiū sicut sunt atramentū. arsenicum
sal armoniacū. succus porri z similia Qui
tuz genus sumitur ex his que operantur
ex terciis uirtutibus sicut sunt sterus por
cinū recens si odoretur. et similiter ster
cus asininū. et quedam sunt que faciunt
hoc ex tribus uirtutibus et quia frigida et
q̄ stiptica et q̄ specifica sicut antimonū
et mitra ¶ Discretus igitur medicus cor
pore mūdificato et materia distracta pōt

ex his elicere secundum particulariū conuenientiam ⁊ componere ⁊ triplicare ⁊ multiplicare modo fementando modo emplastrando modo cū pulueribus modo cū vnguentis modo cū potionibus modo cū iniectionibus nisi q̄ in cauterizantibus simus cauti cū medicamen remouetur cū talia faciunt escaram ⁊ ita inducunt maiorem fluxum. ¶ Clarificatio ¶ In intelligendū q̄ in retentione mēstruorū potest iuuare fluxus nariū pro tanto q̄ post q̄ retentio est preter naturam vnde cum expellatur potest aliquo modo esse bonus saltim ad tempus cū nocua materia expellatur nihilominus diuertendū est quia illud emunctoriū nō est sibi propriū ⁊ iō si plenitudo est multa fiat flebotomia primo de epatica secundo de sapenis postea cum macalioniibus materia prouocetur. ¶ Secundo intelligendum q̄ fluxus sanguinis nariū si fiat ex multitudine magis fit ex sanguine ⁊ si ex acumine ⁊ corrosione magis fit a colera ⁊ ita intelligendū est de etatibus ⁊ regionibus ⁊ complexionibus. Tercio intelligendū est q̄ frigiditas nō inducit fluxus sanguinis nariū nisi p̄ accidens quoniam constringendo frangit venā Quarto notandū quoniam licet sanguis arterialis sit calidus ⁊ subtilior q̄ sanguis venarū nihilominus fluxus sanguinis venarū nō uenit frequentius ab arteria ymmo a uena quoniam uena non habet nisi vnā tunicā arteria autem habet duas ⁊ ideo magis resistit fractioni ⁊ apertioni Quinto intelligendum q̄ licet fluxus sanguinis debilitet ⁊ flebotomia debilitet nihilominus potest in fluxu sanguinis nariū flebotomia competere uirtute constante ⁊ facit cessare fluxū quia trahit ad oppositū ⁊ q̄ distrabit ideo ē maius iuuamentū Sexto aduertendū q̄ balneū cōpetit in nimio fluxu mēstruorū ⁊ tamē non cōpetit in fluxu sanguinis nariū eius ratio est quia sanguis mēstrui est gros-

sus ⁊ per balneū subtiliatur ⁊ ita trahitur ad totū corpus sed sanguis nariū est subtilis ⁊ magis subtiliaretur ⁊ ita prouocaretur maior fluxus ⁊ in subtiliando ⁊ ad superiora trahendo

De sternutatione

Sternutatio est motus cerebri naturalis propter expulsionem nocuorum Vnde sicut singultus stomachi ⁊ tussis pectoris ita sternutatio cerebri vnde tales motus non sunt morbi sed accidens secundū G. v^o de morbo. ¶ Causa ¶ Causa autem est exterior aut interior exterior sicut radius solis cū penetrat per carunculas narium aut penna intrinseca aut puluis aut aliqua res mordicans ⁊ pungens ⁊ similia Sed intrinseca tunc est humor aut uapor aut uentositas aut aliqua res aggrauans uirtutem animalem uirtus autē animalis sensibilis sentiens notumentū exiat uirtutem animalem sensibile ⁊ uirtus animata sensibilis suscitāt naturalem ⁊ naturalis expulsiua suscitata cū magno ipetu mouetur ad expellendū nocuū ⁊ permiscens cū aere expellit ad exteriora ⁊ sonat quia per angustum locum transit ⁊ ideo sternutatio est fortis motus cerebri propter expulsionem nocuorum ¶ Pronosticatio ¶ Sternutatio in fine morborum bonū signū ualde secundū G. dato q̄ egritudo esset periculosa quia fortitudo uirtutis significatur ⁊ conualescentia ⁊ paruitas materie ⁊ ideo sternutatio sine reumate ⁊ corpore mundificato siue a natura siue ab arte bona quia dolorē capitis remouet ⁊ caput mūndificat ⁊ propter hoc ualet in egritudinebus pectoris s. q̄ corpus sit mundificatū ⁊ q̄ egritudo sit in declinatione ⁊ q̄ sit sine reumate ⁊ similiter in egritudinebus stomachi ⁊ similiter in passionibus matricis quoniam uirtus est fortis ⁊ ideo exiat uirtutē expulsiuā omnium mēbro-

naturalium z ideo expellit feti m mor/
tuum z secundam ut in secunda parti
cula affo. Sternutatio cum reumate est se
per mala z in corpore pleno z mala in ra
tione signi quia malam causam signif
cat in capite ledentem caput . z inducit
uertiginem z scotomiam z similia ¶ Si
in aliqua egritudine prouocetur sternuta
tio in qua debet prouocari z non sternu
tat nunq curabitur. si fuerit prouocata cu
rebus fortis uirtutis sicut est elleborus al
bus. piper. castor. sinap. euforbiuz. z simi
lia ¶ Curatio ¶ Primo curatur ster
nutatio cum forti retentione anhelitus z
cum expellit q expellat per nares . z hoc
etiam multum ualet in reumate . Secun
do curatur per accidentia anime fortia .
sicut est ira. sollicitudo. timor. z similia .
Tercio curatur cum calidis euaporariis.
potissime si causa sternutationis fuerit fri
gida. fomentetur igitur caput corpore mu
dificato cum aqua decoctionis camemil.
melilote. anthos. an. maratri. spic. nar. &
inungatur nares cum oleo ros. z uiol. &
nenusae. z fiat fomentatio de eisdem fri
catio capitis z extremitatum . z faciei &
somnia profundus multum ualet in secu
da particula huius libri superius cum trac
tabamus egritudines capitis fuit ista ma
teria pertractata . Sed gratia egritudinis
narium hoc recapitulamus de eadem.
¶ Clarificatio ¶ G. dicit q sternutatio
est motus naturalis z tamen sternutatio
est in pleuresi z peripneumonia non igit erit
motus nature sz morbi. Dico q sternuta
tio aut e in tpe sanitatis aut in tpe mor
bi Si in tempore sanitatis tunc est motus
nature. z ita intellexit G. quinto de mor
bo Si in tempore egritudinuz tunc si ue
nit per viam crisis z mundificationis po
test attribui motui naturali sicut digestio
in vrina. Si autem uenerit per viam sin
thomatis tunc potest esse motus morbi.
z ita soluitur contradictio.

De scissura labiorum
Scissura labiorum est solutio co
tinuitatis facta in carne tenera
labiorum que quidem prouenit
aut ab exterioribus aut ab interioribus. ab
extra sicut a pulvere uento z calore z fri
gore casu z percussione. otuaticne. z si
milibus Si ab intus hoc est ppter humo
res acutos. pungitiuos. ulcerantes labia aut
generantes pustulas z similia Isti autem
humores aliquando ueniunt a capite per
uiam reumatismi. aliquando ascendunt
uapores a stomacho z toto corpore. aliqn
ueniunt per viam crisis ¶ Signa sunt sa
tis manifesta Si fuerit propter causas ex
trinsecas illiniuntur ulcera si causa est cali
da cum oleo ros. z cicut. z auxungia galli
ne recenti z muscalagine draganti facta
in aqua ros. z inungantur cum pluribus
uel vno ex istis uel omnibus. Et si causa
est frigida sicut est uentus boriatis z simi
lia tunc temperantur in aqua ros. mel. ro.
dragant. gummi arabici. mastix thus. z
illiniuntur ulcera. Et si fuerit propter cau
sas intrinsecas corpore mundificato illini
antur labia cum isto vngento seu medic
amine. R. ceruse lote. amidi. cathie lote.
litargiri. conficiantur cu muscalagine dra
ganti. ¶ Clarificatio ¶ Intelligendu
q licet humida putrefaciant z putrefacti
ua non competut in ulceribus. nil de mi
nus auxungia galline recens potest compe
tere in ulceribus labiorum z quia est ano
dina mitigatiua z cum hoc qn siccitas e
nimia que niam temperatur z humecta
tur z cum hoc quia cum litargiro z aliis
amifectur ¶ Secundo notandu q pustule
z ulcera labiorum si in tercianis z aliis fe. ue
niat post signa digestionis signa sunt bo
ne crisi qd etia vulgares dicunt qui postq
uident labia ulcerata z pustulata dicunt q
curatus e. Et exinde oritur aliud mirabi
le quod iam pustule z ulcera possunt bonu

significare in febre cum apparent in labiis
z si eadem apparent in lingua essent pessima
signa Ratio dictorum est quoniam labia
sunt membra uilia exterius posita quo-
rum caro est tenera z ideo natura fortifica-
ta suas superfluitates mittit ad illa. Lingua
autem est membrum nobile multum sen-
sibile z ideo si talia apparent in ea potius
venient vi symptomatis quam nature z ideo
semper mala ¶ Ultimo notandum iuxta
hoc quod cum scissure apparent in labio infe-
riori in muliere quasi naturaliter mulierem
peccatam significat cum siccitate matri-
cis sicut aliqui dixerunt

De passionibus lingue

Passiones lingue sunt multe sicut
est paralisis spasmus solutio con-
tinui apostema magnitudo pau-
ritas corruptio gustus z loquela z similia
Lingua autem componitur ex carne ner-
uis z arteriis z nervis septemplexibus scilicet
¶ Quarto de simplici medicina z hoc fu-
it propter nobiles operationes suas que sunt
due scilicet gustus z loquela Loquela igitur fit
propter motum gustus propter sensum z
quia plura sunt necessaria ad motum quam
ad sensum ideo citius amittitur operatio lo-
quela quam operatio sensus gustus ¶ Istis au-
tem operationibus sicut aliis tria acciden-
tia eveniunt sicut est ablatio minoratio
z corruptio verbi gratia aliquando loque-
la omnino aufertur sicut in mutis aliquando
minoratur sicut in illis qui conceptus ex-
primunt cum difficultate aliquando cor-
rumpitur sicut in traulis z bleis z scinde-
tibus licet diuersimode quam trauli z bleis ap-
pellantur qui corrumpunt litteras z po-
nunt ynam litteram pro alia z non pos-
sunt nominare litteram s z hoc fit propter
nimiam humiditatem sicut in pueris Ali-
quando autem magis corrumpuntur silla-
be sicut in illo qui deberet dicere dominus
z duplicat primam syllabam z dicit dodo

minus uel si uelit dicere aristoteles ipse di-
cit aristoteles z tales uocantur scindentes si-
cut istam materiam tractauimus supra illud
affo. Trauli zc. Similiter sensus gustus
aliquando aufertur cum penitus non iudi-
cat de aliquo gustabili quoniam omnino
sensus ablatum est aliquando autem mi-
noratur cum non sentit nisi excellentias sensi-
bilium Aliquando autem corrumpitur
cum omnia iudicat amara aut falsa aut alte-
rius saporis aut nullius z ita de aliis

¶ Causa ¶ Cause autem istorum acci-
dentium sunt morbi consimiles officiales
aut communes accidunt etiam aliquando pro-
pter passiones lingue aut propter passiones
aliorum membrorum Cause autem passionis
sunt aliquando egritudines cerebri sicut
est apoplexy litargia frenesis mania
fluxus humorum z similia Aliquando etiam fit
propter passiones nervorum ueniuntium ad
linguam Aliquando etiam provenit pro-
pter passiones lingue sicut est mala com-
plexio calida frigida sicca z humida aut
apostema magnitudo aut paupertas aut so-
lutio continui aut dispositio ligamenti
quod est sub lingua Aliquando uenit pro-
pter passiones stomachi sicut est crapula
nausea z similia z sicut est ebrietas Ali-
quando provenit propter passiones pecto-
ris sicut in pleuresi z peripneumonia Ali-
quando propter passiones totius corporis si-
cut in febribus & aliquando provenit
propter causas extrinsecas sicut propter accep-
tionem veneni z similia ¶ Signa

¶ Si uenerit propter passiones capitis notum
est ex illis Si ex nervis hoc est propter ro-
tionem aliorum signorum Si propter passiones
lingue hoc etiam est notum quia lingua sensui
est manifesta Et si fuerit ex mala complexi-
one causa est cum punctura z mordicatione
z si fuerit ex frigidityte lingua est alba z
frigida z si fuerit ex humiditate est cum salu-
munda z si ex siccitate est cum ariditate &
fixuris z ulceribus Aliquando autem materia

flematica grossa adheret lingue z inuisca-
tur propter febres z denigratur lingua z
creditur qd sit ex siccitate z non est ita
¶ Apostemata in lingua fiunt ex diuer-
sis humoribus z patet ex suis signis. alia
etiam sunt signa manifesta Si autem pro-
uenerit a stomacho z epate patet per sig-
na illarum egritudinum similiter de fe-
z ita de passionibus lingue de facili pos-
sunt cognosci si medicus uelit aduertere.
¶ Pronosticatio ¶ In febribus acutis
pustula nigra apparet in lingua signum est mortis
In febribus acutis nigredo lingue z ulce-
ratio malum ¶ Curatio ¶ Cuius enim
accidentia z passionibus lingue ueniant ex
morbis curentur illa z ita curabuntur acci-
dentia. sicut sunt passionibus capitis. pecto-
ris z stomachi z totius corporis z passio-
nes oris Et si proprie uenit ex mala com-
plexione lingue cum materia calida parti-
cularibus conuenientibus fiat flebotomia
deinde fiat mundificatio cum medicina
conueniente. deinde fiant uentose cum
scarificatione. deinde gargarizetur succus
lactuce. portulacæ. maurellæ. cucumeris. cu-
cubite z similium Si autem materia fue-
rit frigida digeratur cum oximell. diure-
tico z purgetur cum yerapap. z fiat gar-
garismus de salvia. menta. yfopo. calami.
piretro. z similibus z fiat cauterium in col-
lo Et fuerit apostema. R. passularum enu-
clea. iuiub. sebestæ. fenugreci. caricarum.
Et si est calida bulliant in aqua. z addat
cassia fistula z aqua gargarizetur frequen-
ter z in ore teneatur z reliqua pistentur.
z pillule late informantur cum modico
cere z siropo nenufar. z supra apostema
applicetur Et si fuerit causa frigida bulli-
ant in uino z ydromell. z fiat gargaris-
mus z residuum pistetur cum stor. cala.
z ydromelle. z informantur pillule late.
z desuper apponantur. & intelligo qd cor-
pus fuerit mundificatum z purgatum se-
cundum exigentiam humorum. cum flebo-

tomia z farmacia z similibus z qd reper-
cussiuu precesserint ¶ Et si fuerit propter
passionem neruorum motiuorum ponat
emplastrum de castor. euforbio. scasifagia
z piretro supra collum. Et si fuerit nigre-
do lingue propter maliciam fe. R. suci po-
morum acetosorum. suci acetose. aceti. aque ro-
vinigranatorum misceantur z in illis to-
perentur. semen citoniorum. psyllium. draga.
z fiat mucillago z exprimatur z expres-
sum cum pane de zuccaro misceatur z in-
formetur pillule et teneantur in ore. Et
si fuerint ulcera et fixure aspergantur pul-
uere thuris et litargiri Et si fuerit molli-
ficatio et humiditas nimia corpore mudi-
ficato frice lingua cum tiriaca aurea alexandri-
na et castor. Et si fuerit propter uenenum as-
sumptum detur tiriaca cum uino decoctio-
nis baccharum lauri. et si corrumpatur gustus
purgetur corpus secundum exigentiam hu-
moris peccantis. et si causa est calida assue-
cat cibaria acetosa. Et si causa est frigida
grossa assuecat cibaria acuta sicut sunt al-
lia. cepe. porri Et si est paralysis lingue &
uideatur sanguis domari fiat flebotomia
et purgetur cum yera. deinde cum yeralo
¶ Materialia autem que competunt in
paralysi lingue et molliificatione et cuius ali-
quis loquitur impedite propter nimiam humi-
ditatem sunt ista que dicuntur ex quibus pos-
sunt fieri gargarismi fricationes et pulue-
res et pilule. et empla que in collo applicent
et siropi et breuiter omnia quibus indige-
mus et sunt ista. s. salvia. acorus meta ori-
ganum. calamitum. ruta. primula ueris. nux-
muscata. piretrum. castoreum. scasifagia. eufor-
bium. sinapi. cortex caparis. pip. zinziber. asa-
fetida. salgema sal indu. sal ar. nitrum. et si-
milis ¶ In primis igitur bulliat yfopus.
salvia. et acorus. et primula ueris i oximell.
squillitico et fiat siropus et purge materia
ut dictum est. et ex his et aliis fiat garga-
rismus et alia iuxta conuenientiam particularium
et ideo introductione formarum particularium in

his dictis medici industrie relinquo nisi
 qd sit cautela qd cu operatur in passioni-
 bus oris z apponuntur aliqua fortis uirtu-
 tis sicut est arsenicu ellus z sisia que mul-
 lo mo transglutiatur qm arsenicu ulcerat
 pulmonē z ellus nimis laxaret. Et si pue-
 ri nimis tardant ad loquēdū fricetur lin-
 gua cotidie cū saluā. Et si fuerint in maio-
 ri etate bulliant yfopus z saluā in ydro-
 melle z cotidie gargarietur z fricetur lin-
 gua frequenter z cogatur loqui festino p-
 mone. Et si spasmetur lingua z sit de re-
 pletionē purget corpus fm exigentiā hu-
 z fomētur collū z lingua cū decoctiōe
 aneti. fenugreci. z corone regine. Et si fu-
 erit de inanitione sicut in fe. tunc vnga-
 tur collū z lingua cū oleo nenusar z uiol-
 Et si lingua nimis fuerit magnificata &
 fuerit de sanguine fiat stomia z fiant uē-
 tose in collo z fricetur lingua cū cortice
 malignanati z acetositate citri. Et si mag-
 nificatio fuerit ex fleumate purgetur cor-
 pus z fricetur lingua cū zinzibere z piper
 z salgēma. Et si lingua fuerit abbreviata p-
 ligamentū quod ē sub lingua incidat uel
 cauterietur cū medicinis. Et si fuerit p-
 ter spasmū dictū est. Et si glandule dūe
 ad modū ranule fuerint sub lingua fiat
 stomia de venis que sunt sub lingua z fri-
 cetur locus cū sale ar. z aceto z apponatur
 medicamē de draganto usto. z albumine
 oui z hermodatti. Et si fuerit vlcera ma-
 lingua corpore mundificato curent cū gall-
 z psidia. z spodio ros. acacia. z alumine.
 S. in pueris remittantur. Et si saluā mul-
 ta fluxerit z fuerit ex caliditate dissoluen-
 te fiat stomia z utatur cibus stipticis z a-
 cetosis. Et si fuerit ex fleumate purgetur
 corpus z prouocetur uomitus z fricetur li-
 gua os z palatū cū aurea alexandrina.
¶ Clarificatio **¶** Intelligendū qm li-
 cet nerui multiplices ueniant ad linguā z
 unus possit pati sine alio nihilominus lin-
 gua patietur vno patiente quoniā omnes

91
 erant necessarij ad operationē lingue tam
 fm diuersitatē nocumentorū in neruis se-
 cundū hoc erit diuersitas accidenti uin li-
 gua z iō aliqn erit ablatio aliqn mioratio
 aliqn corruptio. **¶** Secundo notandū qd in
 apostematibus lingue calidis corpore pur-
 gato z mundificato competunt repercus-
 siua z ideo cōpetit gargariemus z in ore
 tenere sucū lactuce. maurell. portulace. cu-
 cumeris. cucurbite. z similiū sicut enī pnt
 competere in apostematibus vne repercus-
 siue. z sicut i sgnantia z sifilibus sifr. hic
 Et si diceretur qd materia ibit ad mēbra
 nobilia. dico qd multū distāt z multa mē-
 bra sunt in medio z cū hoc lingua ē mē-
 brū nobile z citius corrigitur materia dis-
 persa in multas partes qd si esset aggregata
 in lingua cū lingua habet nobiles operati-
 ones. **¶** Concluditur igitur qd in apostematibus
 lingue calidis competunt repercussiuā
 corpore mundificato. Cū autē tractabam-
 mus curā superius breuiter trāsiuimus ne
 opus prolongaretur sicut z de multis alijs.
¶ Tercio notandū quoniā licet multa su-
 perfluitas humida extranea sit in senibus
 z in pueris nihilominus tamen senes nō
 incurrunt trauliciē qm humiditas illa est
 grossa viscosa z nō pōt bene penetrare z
 cū nerui sunt duri et siccī solidi z nō reci-
 piūt materiā. In pueris autē ē cōtrariū qm
 aquositas ē magis subtilis et nerui sunt
 magis molles et ideo pueri trauli icurrūt
 diarriā longā. Iuxta illud. trauli a diarriis
 zc. Quoniā hūiditas supuacua capitis ua-
 dit ad intestina et cāt longū fluxū uētris

**Capitulū xxi. de fluxu saluē et ablatione
 odoris**

Si fluat saluā ppter calorē nīmū
 dissoluētē fiat stomia et abstinē-
 tia et utat cibus stipticis sicut sūt
 lētes fabe cū sumac. z sifibus z si fluat p-
 ter hūiditatē ffatis fiat abstinētia et dige-
 rat materia cū yfopo bullito in oximell.

et purgetur cum yera. et fricetur lingua
et os cum salvia. et aurea alexandrina et appli-
centur reliqua que deficiat corpus ¶ Si ali-
quis non habet bonum odoratum sic quod nullus
odore sentiat. gargarizet ruta et ysope coc-
tum in aceto squillitico et mastice frequen-
ter zedoarium

¶ Capitulum xxii. de fetore oris

SI uenerit propter dentes putridus
eradicetur. et si uenerit propter mol-
lificationem gingivarum aut sanies
gargarizet vinum decoctionis salviae mente-
rute. gario. piperis. ligni albi. Et si fetor ueni-
at a stomacho et causa est causa. utatur piscis et di-
geratur materia cum siropo limonum et euar-
cuetur materia cum mirro. citri. paratis si-
oportet. Et si causa est fra digeratur materia cum
portio muscata et purgetur cum mirro. Ke-
bu. et aromatizetur os cum pillis de alipta
mus. Et si uenerit a pectore. utatur dya-
yris. dyasopo. dyacalamento tamen de
difficili aut nunquam curatur fetor narium propter
pectus. superius diximus capitulo de feto-
re narium ¶ Clarificatio ¶ Intelligen-
dum quod in fetore anhelitus non competunt pisces
et potissime quando uenit propter stomachum sal-
si non competunt propter grossitatem et corrupun-
tur de facili Si esset fetor propter causam sto-
machi causa. pisces autem recentes uelotius cor-
rumpuntur quando dicit Aly. libro regum quod pi-
sces recentes inducunt maiorem sitim quam salsi.
ex hoc non uidetur ex alio nisi quod facilius
corrumpuntur et potissime corrumpuntur si ue-
nerit in stomacho fros ¶ In fetore autem an-
helitus non competunt pisces salsi nec omnia tre-
mula nec lac nec fungi nec alique carnes que
sunt in aliquo uiscere nec fructus nec ali-
quod quod sit de facili corruptibile ¶ Secundo
notandum quod inter omnes humores ille qui plus
et frequentius inducit corruptionem anhelitus
est humor spasticus propter quodque proprietates
que in aliis non inueniuntur. primo quod humor fri-
gidus et ideo de facili destituitur a regimine

nature. secundo quod humidus et ideo de facili putre-
fit. tertio quod de facili reuoluitur. quarto quod ratione
mali regiminis plus multiplicatur. quinto quod in-
ter omnes humores post sanguinem magis habundat
¶ Tercio aduertendum quod fetor anhelitus
propter stomachum non est continuus quando post
cibum aliquotulum quiescit sed quando est ex pectore
est continuus propter anhelitum et quod talis fetor
significat vicus pulmonis ideo est signum mor-
tis ¶ Quarto considerandum est quod in fe. conti-
nuus non est continuus fetor postquam est ibi con-
tinua putrefactio Respōdeo dicendo quod du-
plex est putrefactio quedam est per uiam ebullitio-
nis et talis non inducit fetorem et ideo quando in
fe. continuus putridus apparet fetor signum est
mortis quando non solum significat ebullitio sed
subinde humidum corruptio et ideo mortale ¶ Qui-
to intelligendum uero est hoc quod allia et cepe habent
odorem quasi fetidum. et piperis et sinapi. que sunt in
eodem gradu caliditatis non. Dico ad hoc quod
allia et cepe habent multas humiditates que de fa-
cili resoluntur et corrumpuntur et ideo habent odo-
rem grauem et quasi fetidum. a piperis autem et sinapi
modica sit resolutio quod non habent tantum de hu-
mido ¶ Et in hoc considerandum est de hoc
quod aliqui dixerunt quod gariofilum inducit fetorem
est anhelitus et tamen sunt aromatici. Supposito
quod inducat fetorem hoc est propter duo aut propter
longum usum in stomacho colerico. aut propter
quedam humiditatem actuale quam habent. et si occur-
rant stomacho ubi sit putrefactio de facili
corrumpuntur

¶ Capitulum xxiii. de passionibus oris.

Sed instrumentum uociferationis et
locutionis. locutionis in hominibus. vo-
ciferationis in omnibus animalibus habent
bus collum et linguam. Lingua autem est quasi ma-
nus ad loquendum et masticandum et transgredientem
ad extendit se usque ad ysofagum et tractat
arteriam. ysofagus est uia cibi. et trachea est uia
anhelitus. ysti foramen est in medio In ore igitur
sunt multa membra nobilia sicut est lingua pa-

latū supius z inferius radix ligue In istis aut mēbris ueniūt pustul. ulceratiōes apof. tēata. cancer. z fistula. herpestiomenus. carbūculus. z sisia Si enī fuerint in etate lactāti hoc ē ppter corruptionē lacti aut q natura mūdificat corpus a corruptis hu. z si i etate adultā h° ē ppter maliciā hu. Si fuerit color rubeus sicut colō ros. rubce re cētis uersus picipiū sue expāsiōis cū tūore ē ex sanguie. z si ē ex colā ē ei oculus cū tu more pauco pētura z ardore z si ē ffa. ē tumor albedo z paucus dolor. z si ē mē lācolia ē color niger cū duricie ¶ Pronos ticatio ¶ Omis pustula cuius color iōgit ad nigredinē ē pessima qm significat her pestiomenus. z magnā hu. corruptio nē. Ois pustula oris z ulcus z ois passio q to magis se pfundat ad interius tāto de terius ¶ Curatio ¶ Si fuerit in etate lactāti fiant fricatiōes in molli aurū. z si comedat fiat in collo z sub mētone Et si fuerit in maiori etate fiat flebotomia de labiis z de uenis q sunt sub lingua z mū dīficetur sanguis cū cassia fistul. tamarin. z manna Et si ē colā purgetur cū dyapru nis z ello. de succo ros. Et si ffa cū yera. Et si mētia cū dyasene. z yera. corpe mū dīficato in cā ca. fiat gargarismus cū dya moron uel decoquātur extremitates arborū stipticarū i aq z aceto z fiat gargarismus Et si esset carbūculus. sacerignis. ul herpes fiat gargarismus cū succo plātaginis. coriā dri. z maurell z uino malox tepidis. Et si esset ffa. fiat gargarismus de sumac. gal la. psidia. balauftia. z mastice. thug. z mēll z aceto Et si ē ex mētia tollat acetū Et si fuerit fistula abluat cū uino decoctionis agrimoie z mēll. Et si cācer addatur aq z ista aspgant puluere ellī nigrī z radicū. a ristoso. uel sic q fiat puluis de arseico sub limato uel de uitriolo z auripigmēto. uel de realgar z fiat reliq q diximus in pticu la pma ¶ Clarificatio ¶ Intelligēdū q qdā sunt pustule q gñantur de mētia

pura z tales nō sunt mltū piculose. z qdā sunt q gñant de mētia adusta aut de aliis hu. adustis & tales sunt peiores z discer nūtur qm nigredo cāta ex adustione uer git ad luciditatē z cū h° tales pustule sūt cū dolore z q sunt de mētia pura nō Se cundo notādū q qn aliqs loquitur vuula claudit ysofagū z quādo aliquis comedit tunc vuula claudit traceā arteriam z ideo non est bonuz cum aliquis comedit q lo quatur quia cibus transiret ad pectus nec econuerso quia aer transiret ad stomachū Et hoc pōt esse vna ratio quare religiosi nolunt loqui in mensa ne vna operatio impediat aliam ¶ Tercio notandum q in radice lingue sunt quedam glandule ubi recipiuntur uapores a stomacho ascen dentes z descendentes a cerebro z in ra dice lingue generatur humiditas saluinaris

De lentiginibus faciei

Lentigines sunt infectiones cu tis faciei ut plurimuz. z aliquan do cutis totius corporis ¶ Cau sa ¶ Iste infectiones aliquando ueniūt ab intrinsecis. aliquando ab extrinsecis. Si ab extra ut a nimia caliditate solis. aut propter aerem corruptum z similia ¶ Et si ab intus aut propter crism aut propter retentionem mēstrui. aut emorroy. aut aliarum superfluitatum assuetarū euacuari aut fit propter bonitatem nature mundi ficantis corpus a superfluitatibus. aut fit propter maliciam humeris exterius resu dātis ¶ Signa ¶ Si fuerit ppter cās extrinsecas. aut ppter retētiōē supfluitatū cōsuetay egredi hoc discernit iudi° patiēt Si ppter crism cognoscit ex alleviatione z q cessat se. et si fuerit ex bonitate nature est sine mordicatione et dolore. et si ē ex malicia materie semp coitātur aliqua ma la accidentia. sicut est pruritus. dolor. debi litas appetitus et similia Et si infectio cu

tis fuerit ex sanguine uergit ad rubedinē et si ex colera ad citrinitatē. et si ex fleumate ad albedinem. et si ex melancolia. uergit ad liuorem et nigredinem. et si ex sanguine corrupto est sicut sanguis mortificatus color cutis ¶ Pronosticatio

¶ Si lentigines et infectiones cutis ueniunt in se. ante signa digestionis et in die non critica signum est pessimū et mortale quare in talibus frequenter cutis est respicienda ¶ Curatio ¶ Si infectio sit in facie et corpus sit pectoricum aut sanguis dominetur fiat flebotomia de cephalica et si sit in toto corpore fiat de mediana. deinde de saphenis Scarificationes de tibiis aut inter spatulas. aut sub mento ualent multū Purgetur igitur hu. secundū suā exigentiam. et ista frequentissime dicta sunt Fiant igitur stuphe et dentur opia secundū exigentiam materie In primo aut libro multa dicta sunt de ista materia Post plenariā autem corporis mundificationem fiant vngenta illutiones et aq̄ et similia ad mundificandū cutem. Materialia aut sunt ista. farina ordeī. milii. fabarū. fenugrec. lupinorū. amigdarū amararū. sulfur. calx. vitriolū. nitrū. mirra. sal ar. porcella. conchilia marina. corallus albus. beem albi. et rubei. amigdeli. candipeniū. lac. ficus. liquir. arsenicū sublimatū. auripigmenti. fella auiū uiuentiū de rapina. aqua tartari. raphani. yari. dragontee. lili. flores sambucis. flores fabarū. sumi terre. succus maiorane. et ap̄ie in sanguine mortificato recenti. q̄ in antiq̄to scarificatio ē necessaria. gummi. rute. agrestis. cortex citri. acetū albū. colatura furfuris. farina risi. lac fol. ficus. aut extremitatū aut ficū. aut aqua decoctionis istorū et iō salitiz istud abstergeret cutis infectiones Immo aq̄ decoctionis ficū potata iuuat naturā ut superflua expellat ad exteriora & ex istis possunt fieri troisci. uel ex vno uel ex multis s̄m exigentiam particulariū

et cū vti uolueris q̄ distēperetur cū aqua de floribus fabarū. aut cū lacte et q̄ factes illiniatur de nocte et q̄ in crastinū abluat cū aqua furfuris. bonū tamen esset in omnibus istis q̄ postq̄ corpus est mundificatū q̄ mollificaretur cutis cū suffumigatione facta de aqua decoctionis malue. bismaluc. palee ordeī. z auene. z quia lentos sermēnes fecimus de decorationibus in primo libro. z quia in fine antidotarij facimus capitulū speciale iō supersedeo

¶ Clarificatio ¶ Intelligendū q̄ si corpus fuerit vniuersaliter multū repletum q̄ tunc debet fieri flebotomia de basilica Si autem non fuerit tanta repletio z infectio fuerit in toto fiat de mediana z si in facie de cephalica. ¶ Secundo intelligendū q̄ frequentius z plus sit de melancolia. z forte si fiat infectio ex hu. aliis nō sunt ap̄ie lentigines q̄ lentigines uergūt ad quandā fuscedinē z apparet defecatio maculosa ad modū lentiū. z ita sunt late rotunde z coloris uergentis ad fuscedinē tamē melancolia quedā est multū grossa z ex ista causantur in p̄tibz inferioribus pustule scabies malū mortuū Si aut fuerit manus grossa tūc ascendit ad faciē z nō pōt euaporari z iō causat lētigines Colera aut de facili euaperat nisi fuerit ingrossata aut rōne adustionis aut admixtionis.

¶ Capitulū xxv. de passionibus dentium z primo de dolore ipsorū

Dentes iuuamētū hnt in masticādo z preparāt ad nobilitare opationē z hnt iuuamētū ad loq̄lā acré retinendo. z dētes etiā faciūt ad decore nichilominus patiūtur sicut etiā alia mēbra multas calamitates qm̄ patiunt dolores aut in se aut in suo ligamento z cū hoc patiuntur aposteata quoniam quod dilatatur z nutrit potest aposteari patiūtur corrosiones p̄forationes. uermes cōmotionem. mollificationē z sisia ¶ Causa

91

Iste autem passionum cause aut sunt ex
 trinsice aut intrinsice. extrinsice sicut ca-
 sus percussio nimia caliditas et frigiditas.
 et cum aliquis comedit cibaria multum ca-
 lida et statim potat vinum nimis frigidum
 aut si stringeret eum dentibus res de diffi-
 cili frangibiles. aut si comederet res du-
 ras confectas cum melle. aut si nimis curi-
 ose fricauerit dentes cum re acuta remo-
 uente carnem radices dentium. aut si fu-
 erit negligens in mundificando quoniam
 mundificari debent cum vino decoctio-
 nis saluie et postea debent fricari tempera-
 to vino cum corticibus scripticis et amaris
 sicut sunt cortices citri aut nucis aut oliue
 et similia. Et si in his fuerit negligens
 tunc limositates et superfluitates colligun-
 tur in dentibus que sunt postea causa no-
 cumentum. Et si comedat cum vna parte et
 non cum alia in illa parte in qua non co-
 medit plura superflua congregantur. aut
 si utatur cibis de quorum proprietate est cor-
 rumpere dentes sicut sunt acetosa et por-
 ri. et lac. et pisces parui. siue recentes siue
 salsi et similia. Si autem sit ab intus. aut e-
 a cerebro aut gingiuis et nervis uenienti-
 bus ad dentes aut a stomacho. **A** sto-
 macho enim aliquando ascendunt vapores
 corrupti qui uenientes ad dentes causant
 ibi vermes. corrosiones. cancrum. aposte-
 ma et similia. Vomitus autem multum no-
 cet et potissime si fuerit humidus aceto-
 sus. fumosus acutus aut putridus et corrup-
 tus. **S**igna. **S**igna sunt satis direc-
 ta quoniam si a causis extrinsecis hoc po-
 test sciri iudicio patientis. et si a capite sei-
 tar per grauedinem capitis et per reuma.
 quoniam frequentius accedit ex illo. et si
 ex dentibus et gingiuis apparet. et si non
 possum discernere ex quo dente incipias
 primo masticare cum vno dente. deinde
 cum alio et cum veneris ad illum tunc erit
 dolor manifeste in illo. Et si fuerit ex ner-
 uo discernitur quia in aliis nihil apparet.

Et si fuerit a stomacho discernit per do-
 lorem et grauedinem loci. Et si sanguis e-
 in causa discernitur per calorem et tumor-
 em et ruborem. et si colera per puncturam
 et mordicationem. et si fleuma per albedi-
 nem et dolorem remissum. et si ex melan-
 colia adest liuor et durities. et si ex humi-
 ditate discernitur per grauedinem et sali-
 uam multam. et si sit ex siccitate adest ari-
 ditas et siccitas multa. et si est ex uentosi-
 tate adest pulsatio et motus. **P**ronos-
 ticatio. **I**n fe. liuor et uiriditas et ni-
 gredo in dentibus ratione fe. pessimum li-
 mositas in dentibus cum fe. longitudine
 egritudinis significat. In febribus conti-
 nuis si dentes fuerint aridi sicut lignum
 pessimum et mortale. **C**uratio. **S**i
 causa est calida et corpus est plenum et alia
 particularia conueniant. fiat flebotomia
 de cephalica. postea uentosa in collo. pos-
 tea fiat flebotomia de uenis que sunt in
 labiis et sub lingua. Idem fiat in causa fri-
 gida si corpus est pectoricum et alia parti-
 cularia conueniant purgetur hu. et mudi-
 ficetur corpus secundum exigentiam hu.
 et aliorum particularium. et ista frequenter
 dicta sunt. Si fuerit reuma maturetur et
 membrum mandans confortetur. **H**isui-
 sis ad particularia ueniamus. si causa fue-
 rit calida apponatur frigida. sicut est lactu-
 ca. portulaca. solatrum. cucurbita. melones
 uermicularis et similia. et si non conserunt
 addantur narcotica. sicut est opium. man-
 dragora. iusquiamus. papauer. philonium
 acacia. et similia. At tamen addatur cum
 his semper aliquod reprimens maliciam
 narcoticorum sicut est castoreum. crocus cas-
 sius. Et si ex his non inuatur cauterizet
 cum arsenico. vitriolo et cantaridibus. Sit tamen
 cauendum in his ne aliquid subintret ad iterio-
 ra quod multum nocet et ideo talia cauterizantia non
 possunt bono modo applicari in dentibus antea
 oribus. Finaliter aut eradicetur si putridus
 est et si sunt vermes ponatur ibi puluis de

aloe aut lac titimalli aut Kitran aut suffu-
migetur cum iusquiamo z semine porri
Et si causa fuerit frigida tunc ualet pre-
tru. piper. zingiber. cinamomu. cortex cap-
paris z fraxini. sal comune. alumen. mal-
lux. thus. laudanum. mirra. storax. cal. ani-
sum. maratrum. castoreum. saluia. sinap.
cortex radicis saphani. Illa autem que ua-
lent a tota specie siue materia fuerit cali-
da siue frigida siue corpus fuerit plenum
siue uacuum sunt ista nisi qd melius z ur-
tius operantur corpore mundificato. Ra-
dix cornu ceruini. radix herbe cimicium
que uocatur apud diascorides polemoni
radix cucumeris asini. radix titimalli. ra-
dix aristolo. radix celidonie. spolum ser-
pentis. epar lacerte uiridis. fructus tamaris-
ci. portulaca que remouet stuporem a pro-
prietate radix coloquin. z illud quod ad-
heret parietibus aluearii apum ¶ Mo-
dus autem operandi cum his que dicta
sunt iuxta convenientiam particularium
corpore purgato est iste Vnus ex istis scu
plura bulliant in aqua z qd fumus recipia-
tur per os aut qd bulliat in uino. aut oleo
aut aqua ros. aut aqua pluuiali z fiat idē
aut qd fiat gargarismus. aut qd cera. aut la-
na inuoluatur in decoctione istorum. &
ponatur supra maxillam. aut qd vna gut-
ta instilletur in auribus. aut qd substantia
rei teneatur supra dentem. aut qd bulliant
in aceto z fiat gargarismus aut suffumiga-
tio. Acetum enim licet noceat neruis. ta-
men potest competere qd remouetur no-
cumentum per ea cum quibus apponitur
z penetrat z resoluit z infrigidat z ideo
competit quando causa est calida ¶ Inge-
nietur igitur iste modus qd uirtus agentis
maxime approximetur passo. uel in sim-
plicibus uel in compositis iuxta conveni-
entiam cause in corpore purgato. Quod
autem ualet ad preseruanduz est radix ti-
timalli. bulliat in uino z fiat gargarismus
ad qd autem preseruatur dealbat z curat qd

autem dealbat est nuciscipressi z folia ci-
pressi. alumen assum puluerizentur. z po-
nantur in sacculo z fricentur dentes. &
hoc ueruz est si causa est frigida z corpus
mundificatum z fluxus restrictus. Vel
fiat sic affetur sal comune z alumen z ex-
tinguatur in aceto z desiccantur et pulue-
rizenur et deinde assentur et bulliant in
uino et uinum gargarietur. z mirabili-
ter curat. preseruatur z decoratur omnem do-
lorem dentium ex frigida causa corpore
mundificato ¶ Nota qd narcotica cauere
debent quantum est possibile. ultimo cau-
terizetur dens cum uirga ferrea intromis-
sa per canalem ne loca uicina corrumpantur
ut ponit Auic. in quarta sen. primi.
capitulo de canterio. ¶ Clarificatio.

¶ Intelligenduz qd in materia calida sub-
tili corrente ad dentes per modum reuma-
tis aliis particularibus concurrentibus be-
ne potest competere flebotomia sed cum
ista cautela qd precedat suffumigatio cum
frigidis stipticis aromaticis sicut sunt. ros
sandalis. camphora. camo. Materia igitur
aliquo modo ingressata z acumine obtu-
so fiat flebotomia. unde si competat ho-
die flebotomia propter plenitudinem tunc
saltem de mane si non possumus plus ex-
pectare fiat illa suffumigatio & securius
poterimus flebotomare non timendo fluxum
acutum reumaticum ¶ Secundo notan-
dum qd si causa est acuta calida tunc bulli-
at radix iusquiami in oleo ros. z aceto z
postea radix integra ponatur supra dentem
z cera malexetur in dicto oleo z fiat em-
plastrum z ab extra supra mandibulam
apponatur Et si causa fuerit multum fri-
gida tunc By. euforbium. z bulliat in ace-
to. z oleo de mastice. z tunc euforbium
ponatur supra dentem z cera malexetur
in predicta decoctione z fiat emplastrum ab
extra z possumus nos iuuare de his qd ad-
iuuat a tota specie qd mirabiliter ualet Ter-
tio nōdū qd si lac titimalli cum farina misceatur z

fiat capsula denti quasi sine dolore facit
eum cadere et gratia materie. Notandum
quod cum ficus veniunt quasi ad maturi-
tatem si lac titillat multis uicibus pro-
ciatur desuper efficitur laxatiua. uel fiat
foramen cum acu et una gutta cotidie su-
pra foramen imponatur et erit delectabilis
et laxatiua et erit magnus. ¶ Quarto nota-
dum quod dentes possunt apostemari sicut
ossa et cerebri et sanies et uirulentia pos-
sunt ibi causari sicut in aliis ossibus sicut
patet in osse fistulato et dente putrefacto
et concauo. et ideo cum humores currunt
ad dentes conculcantur et putrescunt et
concupiunt calorem extraneum et ita pos-
sunt uermes generari. ¶ Quinto aduertē-
dum quomodo possit spoliū serpentis
competere postquam sepiens est uenenosus.
Dico quod animalia uenerosa non semper ha-
bent et non seruant in suis superfluitati-
bus uenenum sicut patet in stercore lacer-
te uiridis quod multum ualet in suo casu et
ideo cum spoliū sit quasi quedam super-
fluitas ideo ibi non est uenenum illud enī
secum retinet et in capite et in cauda et in
is uisceribus et ideo spoliū non est formi-
dandum immo potest bulliri in oleo et
spoliū denti applicari et cera intingatur
in oleo et ab extra applicetur. Ponamus
etiam quod ibi esset uenenuz aliquale quod
non credo tamen in proposito uirtus specifi-
ca dentis saluatia excedit mortiferam si
qua esset. Spoliū igitur a proprietate
curat dolorem dentium ut dictum est supe-
rius sicut et multa alia nominata. ¶ Sex-
to intelligendum quod sanguis menstrui po-
test diuidi in quatuor partes quarum pri-
ma permiscetur cum semine ex quo fit
membrorum informatio et ex secunda fit me-
brorum informatio nutritio et possibile
est quod ex ista porcione generentur dentes.
Tercia autem porcio uadit ad mamillas
et ex hac generatur lac. Quarta autem re-
manet que mundatur in partu. ¶ Septi-

mo notandum quod membra radicalia sunt
alba non tamen propter hoc est necessa-
rium quod omne membrum album sit radi-
cale et ideo licet dentes sint albi non ta-
men est necessarium propter hoc quod sint ra-
dicalia. ¶ Octauo intelligendum quod mem-
bris radicalibus est nūcrus statutus mag-
nitudinis et augmēti sed membris gene-
ratis ex superfluitatibus sicut sunt ungues
pili et dentes qui crescunt ratione nutri-
menti et decrescunt ratione mollificatio-
nis sicut dentes. ¶ Nono considerandū
quod dentes dolent aut ratione sui aut sui li-
gamenti nullus enim os sentit nisi den-
tes qui forte sentiunt gratia finis aut ra-
tione ligamenti sui. ¶ Ultimo intelligen-
dum est hic quod dentes sunt xxxii. sed non
in omnibus sed in perfectis quorum an-
teriores appellantur incidentes postea ue-
niunt canini postea molares et diuersifica-
tur in capitibus et radicibus sicut patet in
anatomia.

Capitulum xxvi. de perforatione putredine
uermibus et aliis passionibus dentium

Dentes incurrunt multas passio-
nes sicut est perforatio. putredo
uermis commotio elongatio dif-
ficilis et tarda egressio et in senis stridor
coccussio stupor congelatio et debilitatio et
feda eorum coloratio et similia. ¶ Curatio
perforationis et putredinis In primis mu-
dicetur corpus sicut oportet et distraha-
tur materia et confortetur membrum mā-
dans deinde abluatur os cum uino deco-
ctionis mente utriusque saluie utriusque utri-
usque calamenti. piretri. deinde concauitas
impleatur de puluere galle uiridis. resine.
et aluminis et nitri. et fiat sibi capsula de
galla uiridi. resina et terbentina. deinde si
dolor non sedetur eradicetur et in eradi-
cādo dēt esse magna cautela. scilicet quod non eradi-
cet nisi notabile nocumētū esset i dēte
ut quod putridus et corrosus quod itē reuertit

dolor in loco ubi erat dens: et ideo modicum est iuuamentum eradicationis. Secundo oportet habere cautelam cum extrahitur cum tenaculis quod non extrahat nisi prius concutiat aliter autem esset timendum de nocumento maxille et fistulatio ne ubi igitur euulsio est necessaria fiat sic. In primis gingiue circa radicem dentis paulatim excoquantur cum aliquo acuto. Deinde fiat tale medicamen. R. radices cucumeris asinini. radic. colloqui. radic. celsi. coquantur et temperentur in aceto fortissimo. deinde terantur fortissime & malexentur cum lacte titimalli et ponatur in cera concavata. et ingenietur capsula denti et proculdubio faciet ipsum cadere. Lac titimalli cum pasta faciet illud idem. Curo pmiu. Suffuget dens ubi est pmiu cum opio castorei et cepis. ul. iusgamo et semine pori ul. iusgamo et sinap. vel fiat capsula denti uel abitus aliqui porcio imittat de mirra. et alo. et stor. cal. vel fiat sic. R. auripig. rad. cap. par. rad. colloqui. et ex istis fiat suffumigatio aut puluis in dente ponatur. aut capsula. aut decoquatur in vino et vinu teneatur in ore. Curatio comotionis dentium mundificetur corpus. fm. exigentia hu. et destrahatur materia et cum cause sint multe extrinsice et intrinsice. reducamus ad tria. scilicet ad mala complexionem frigidam et humidam. ad mala complexionem calidam et ad debilitatem uirtutis. et si fuerit ex debilitate uirtutis sicut in senibus vix aut nunquam curatur. Et si fuerit in conualescentibus curetur cum dieta humida et resumptiua. vitet masticationem cum dente comotum utatur sorbilibus. Materialia cum quibus consolidantur dentes comoti. si causa est calida sunt ista frigida stiptica nisi quod aliqua calida stiptica apponere debemus. et e converso in causa frigida. galla sumac. balaustra. psidia. acacia. ros. sandali. ypo. terra sigillata. mastix. thus. lauda. Ista igitur bulliant in aceto fiat gargarismus aut puluis et desuper

aspergatur aut fiat fricatio cum istis aut capsula aut emplastrum. Ingenietur igitur omnis ille modus quod uirtus medicaminis possit applicari parti de patienti. Et si causa fuerit frigida tunc materialia sunt ista. scilicet alumen. sal commune. assata an. ciminiu assata. nuxci. pressi. fol. cipissi. spica nar. mirra. ruta. mastix. thus. laudanum. stor. cal. ambra. acacia. sumac. bulliant igitur in vino et fiat gargarismus et ita de aliis modis dictis siue cum vino siue cum multo aliis. Aliq. tamen distillant decoctionem istorum per aures aliqui per nares. Curatio cum nimis dentes elegant et augmentantur stringant dentes cum serena abscindatur quod superfluum est et illiniatur cum alumine et baccis lauri. et radic. aristol. longe uel eradicetur cum medicamine super dicto. Curatio cum dentes tarde egrediuntur Nutrix debet fricare gingivas frequenter cum digito et quod puer teneat in ore tetarellum uel de argento uel de pasta in forma rotunda et fortiter cocta et illiniatur gingiue cum butiro et oleo de lilio. cerebellum capitis leporis coctum. Quidam presumptuosi probauerunt quod lac caninum facit ad facilem ortum dentium si gingiue fricentur thesaurus pauperum inquit. Curatio stridoris dentium in somno. Illud autem provenit propter uermes stomachi et intestinorum. aut propter repletionem capitis ita quod spasmus predicat et pessimas egritudines et si fuerit ex uermibus inferius ponetur cura. Et si propter repletionem capitis iniungatur abstinencia et vigilia et exercitium et purgetur caput sicut dictum est in secundo libro. Curatio stuporis dentium etc. vinum calidum teneatur in ore diu. aut sal assum fricetur dentes cum portulaca. aut semine eius aut fricentur cum bacis lauri aut radice aristologie longe. aut squille teneat supra dentes asellanas assas breuiter ualeat omnia que calefaciunt dentes. Curatio debilitatis dentium. R. sal ass. aluminis ass. cimi ass. baccarum lauri

aristol. Po. cinamomi optimi. piperis. 33. gallarum assatarum et in aceto extinctarum. nucis pressi. añ. puluerizentur et ponantur in sacculo et fricentur dentes cotidie uel ingententur alii modi applicandi Istud enim medicamen clarificat dentes et confortat et preparat quod non de facili patiantur nec a calido extrinseco nec a frigido. nec ab acetosis. neque cum uidet aliquem dolere. neque cum audit serrare neque terre motum uel tinnitum magnorum porcorum timebit amplius consolidat et confirmat et omnem fedi colorem remouet. **C**uratio **C**uratio fedi coloris dentium abluatur os cum uino decoctionis mentastri et piperis et utatur isto medicamine siue per modum pulueris aut dentifrigii et ita de aliis modis. **R.** ossi si pie. concularum marinarum alb. porcellarum. spume maris. nitri. aluminis aristolo. ro. sal. gemme radice. uste canne. ordeum ustum. sulfuris coibusti. cinamomi. piperis lon. et ex istis accipiatur unum uel multa quia summe clarificat dentes. expedit igitur dentes mundificare ne putrescant et corrumpantur. **C**larificatio **C**Intelligendum quod galla debet eligi uiridis et non perforata quia magis intendimus ad constringendum perforatam autem magis eligimus quando magis intendimus ad desiccandum et ideo quia in passionibus dentium magis intendimus ad constringendum fluxum ideo debet galla eligi uiridis Sed quia in passionibus puerorum sicut in tineis magis intendimus desiccare quam constringere. ideo ibi eligimus perforatas. **C**Iuxta hoc notandum de aceto quoniam licet sit frigidum tamen competit quia desiccatur et quia penetrat et quia in frigidat et tunc competit si passio est calida et cum hoc competit quia non ponitur per se sed cum aliis multis reprimentibus malicia eius. **C**Et iuxta hoc notandum de ordeo quoniam licet sit frigidum tamen est siccum et ita mundificat et cum hoc cum

aliis amiscetur Secundo intelligendum quod dentes possunt esse membra consimilia et officialia in se considerata sunt consimilia sed inquantum exercent officium anime sunt officialia et cum hoc ratione compositionis cum ad compositionem dentium ueniant nerui uilli et lacerti. Tercio notandum et est mirabile quomodo animalia flematica sicut aper. habet dentes ita acutos solidos et eminentes et tamen sunt humida complexionem et ideo dico quod hoc est ex fine quoniam natura sagax cuius sagacitatis non est finis dedit multa animalibus loco armorum preter complexionem naturalem sicut apro dentes acutos et incuruatos et bobus cornua et equo soleas et lepori leuitatem pedum et ita de aliis multis

Capitulum xxvii. de passionibus gingiuarum

Passiones gingiuarum sunt multe sicut est mollificatio quando ex qualibet facili causa exanguinatur et sunt humide humorose et aduenit augmentum carnis et diminutio corrosio putredo cancer fistula et apostema et per consequens fetor ratione putredinis gingiuarum. **C**Causa **C**Hoc autem prouenit sicut dictum est de aliis passionibus dentium et oris. aut a stomacho aut quoniam ascendunt uapores corrupti acetosi et fumosi et corrumpunt gingiuas aut potest prouenire propter malam complexionem gingiuarum. **C**Signa. **C**Signa frequenter dicta sunt si a stomacho ibi est dolor et aggrauatio. et si a capite sicut. Et si causa est calida sentitur calor rubedo et punctura et similia Si causa est frigida sentitur frigus discoloratio minor ratio doloris et similia. **C**Pronosticatio **C**Ulceratio et corrosiones gingiuarum si diu durauerint transunt ad cancerum. si materia est sicca mesica aut in fistulam cum est humida fletica adusta et talia sunt mala. **C**Curatio **C**In passionibus gingiuarum puerilibus obseruat fiat stomia de cefalica deum fiat uetose in collo cum scarificatione.

Deinde fiat de uenis labiorū. deinde de uenis que sunt sub lingua. deinde scarifi-
centur gingiue z potissime cū augmentā
tur aut infantur aut putrefiūt aut corrū
puntur z fetent. deinde purgetur corpus
fm exigentiā hu. z pticule patientis. His
uisis ad pticularia ueiamus. In parua igit
mollificatione z in principiis apostematū
gargarizetur dyamaron cū croco. uel bulli
ant in uino z aceto. galla. sumac. balausti.
alumen. fiat gargarismus. aut misceantur
cū mell. z liniantur. aut fiant fricationes
z linitiones z similia cū sale asso z galla
assa z frixa z positis i aceto. Si aut fuerit
corrosio. putredo cancer fetor aut fistula.
procedamus sic. gargarizetur z fricetur &
frequenter ex illis diureticis. deinde fiat
cū oximelle squillitico. deinde utatur cū
isto medicamine. R. utriusq; alūs. sal. co
munis. z assentur psidie. balaustie. gallarū
capularū glandiū. ros. radic. aristol. piperis
longi. cinamoi. spice nardi. liquir. gumī
arabici. draganti. puluerizentur ista z bul
liant in aceto. z addatur mel. z conserue
tur. z ginguie corrose cancrose cotidie lini
antur. z precedat ablutio oris cū uino de
coctionis folioz oliuarū. z oximell squil
litico. z ista continuētur bis uel ter in die
donec perfecte cūetur. Istud aut pculdu
bio curat ginguā mollificatā. corrosaz. pu
tridā. fetidā z cancerosam ¶ Speciale tam
ad cācrū. R. ellebori. aristol. so. tartari. fil
tri combusti aluminis assi. stercoris colūbi
ni. fecis ferri combusti. gallarū balaustiaz
z puluerizentur z cū suco foliorū oliuarū
z mell conficiantur z ginguā cancerosa il
liniatur Et si ulceratio fuerit profundata
z locus fuerit fistulatus utatur isto medi
camine. R. calcis uiue. utriusq; arsenici añ
3. ii. uitrioli. uirde eris. añ. 3. i. gallaz. psidie
balaustie. añ. 3. 5. puluerizentur z conficiā
tur trocis. cū aceto squillitico z cū uti uo
lueris distemperetur unus cū uino aroma
tico z inuoluatur tenta z fistule impona

tur Vere istud medicamen tante uirtutis
est q mollificat fistulam ubicunq; fuerit
tribus suppositis q patiens utatur subtili
dieta z q corpus sit perfecte mundifica
tū z q medicamen possit uenire ad fun
dūz fistule. z ideo quādo fistula est incar
nata z profundata in osse mandibularū
tunc oportet disceperire z locum bene
uidere z q proiciatur aqua arsenici distil
lata deinde medicamen dictum. deinde
potest cauterizari locus cum acu de cupro
quia de his medicaminibus accidit mag
nus dolor z ideo oportet mitigare cum
oleo ro. aqua ro. aceto. albumine oui. z su
mac. z ideo modo debemus apponere mi
tigatiua modo alia ¶ Cum autem uide
mus os sanum z carnem sanam desista
mus ab ista operatiōe z tunc abluatur co
tidie cum uino decoctionis thuris z mel
lis. deinde regeneremus carnem cum aloē
z mirra. sarcocoll. z mastic. thuris. sang.
dra. conficiantur cum melle. ¶ z particula
patiens cotidie illiniatur ¶ Si autem fue
rit apostema z fuerit ea. gargarizetur de
coctione plantaginis. portulac. ros. psi
die. balaustie. gallarū z possunt cōfici per
talem modum q fiat illinatio aut emplā
strum aut gargarismus. z q teneat diu in
ore Et si apostema fuerit frigidum adda
tur istis alumen assum thus. z mel. dein
de maturamus cum farina lentium z far
na uolatilis molendini z suco yris portā
tis colorem purpureum z auxungia galli
nacia recenti z auxungia porcina recenti
z oleo omfacino z fiat emplastrum. aut
vngentum z si apostema est frigidūz ad
damus olibanum. fenugrecum. sucūz apii
z mell. et si fuerit fetor ex ginguis possu
mus cognoscere per hunc modum. fricen
tur ginguie cum digito et odoretur digi
tus et si fetet ex ginguis est Secundo sic
abluatur os cum uino et si uinū feteat ex
ginguis est. fiant igitur ea que dicta sūt
et scarificetur et dimittat multus sanguis

fluere & gargarizetur vinum decoctionis
olibani. gariofili. corticum citri. cinamo
mu. spice nar. squinanti. & teneantur in
ore pillule facte de alipta muscata. & si cā
est calida gargarizetur aqua decoctionis
persicorum. portulace. uiole. sandole. & cā
phore. & teneantur in ore pillule facte de
triasandali. cum aqua rosarum. & acetosita
te citri. sandali magazir. ¶ Clarificatio.
¶ Intelligendum qd sanguis dragonis est
frigide complexionis & habet uirtutem
conglutinandi & impedit aduentum hu
moru ad locum & temperat alia medica
mina calida & ita potest carnem regene
rare non ex prima intentione. quia talia
sunt calida & sicca. sicut aloë. thus. & mir
ra. sarcocolla. orobus. aristologia. & similia
Sed generat deficcando. conglutinando
aduentum humorum impediendo calidi
tatem aliorum reprimendo. Et ideo in
vulceribus ubi egemus carnis regeneratio
ne bene ponimus sanguinem dragonis.

¶ Explicite tertia particula lili.

¶ Incipit quarta particula lili. in qua agi
tur de passionibus spiritalium & incipimus
a squinancia. & continet xiii. capitula.
Capitulum primum de squinancia
Capitulum secundum de passionibus vne.
Capitulum tertium de raucedine vocis
Capitulum quartum de tussi.
Capitulum quintum de ptisi.
Capitulum sextum de sputo sanguinis
Capitulum septimum de empyemate & asmate
Capitulum octauum de difficultate anhelitus
Capitulum nonum de pleuresi
Capitulum decimum de peripleumonia
Capitulum undecimum de tremore cordis
Capitulum duodecimum de sincopi
Capitulum tredecimum de passionibus ma
millarum & est vltimum capitulum

¶ Capitulum primum de squinancia

¶ Circa istam materiam intelligen
du qd versus radicez lingue sunt
duo meatus quorum vnus est via
cibi & alter via aeris & appellatur traccia ar
teria & caput eius uocatur epiglotum. via
cibi uocatur mery seu ysofagus. via au
tem media inter istos meatus appellatur
guttur Sed illa que est inter istos duos
meatus ad modum digiti uocatur vuula
Sed quedam caro addita in radice lingue
appellatur due amigdale. Pars aut anteq
or colli appellatur gula. & est proprie via an
helitus. Pars aut posterior colli per quam
transit mery appellatur ceruix. ¶ Nunc
aut in his membris accidunt multa nocume
ta & cu hoc anhelitus redditur difficilis
propter multa & propter causas extrinsecas si
cut est arista & lignu & similia cu itromit
tuntur & casus & percussio propter que acci
dit dislocatio spondylii & talis difficultas
anhelitus uel raro uel nuq curatur Et acci
dit difficultas anhelitus propter debilitatez
uirtutis sicut i pueris. & accidit propter mol
lificatione neruoz & paralysiz. & accidit pro
pter spasmu & multa alia consimilia & tam
de tali no agitur hic sed de illa que accidit
propter apostema gutturis qd appellat squi
nantia ¶ Squinancia igitur est apostema
gutturis impediens via anhelitus & via cibi
tame hic no agitur de nocumētis accide
tibus in prima digestia sed de nocumētis
accidentibus in membro pectoris & toto cli
bano Accidit igitur squinancia in lacert
gutturis & viaru duaru siue anterioribus si
ue posterioribus & sm hoc species diuersi
ficantur qm quedam est species squinancie
in qua apparet tumor & rubor ore aperto
Secunda spes e quando no potest uidere
nisi fortiter comprimat Tercia species est
quando nihil potest uideri dato qd fortiter
comprimatur & tunc latet apostema itus in
istis viis Quarta species e quando apparet

tumor intus in gutture z exterius in ceruice ¶ Causa ¶ Causarū quedam sunt extrinsece. qđā intrinsece. extrinsece sicut est nimia caliditas z frigiditas z insufflatio uentorū receptio quorundam fungorum z quorundam uenenorū Si ab intus hoc potest prouenire z ut plurimum propter repletionē capitis z propter reumatismū z prouenit aliquando propter uapores ascendentes a pectore z stomacho. z toto corpore Aliquando accidit propter maliciam particule patientis. etiam aliquando propter egritudines precedentes quoniam febris continua aliquando terminat per squinantiam. z aliquando per frenesim. z aliquando per apostema uocē. z ita de aliis z est vniuersaliter mala crisis z suspecta Accidit etiam aliquando ex sanguine. aliquando ex colera z ita de fleumate z melancholia licet raro de melancholia.

¶ Signa ¶ Rubor. tumor. calor. dolor plenitudo pulsus significant sanietem color citrinus. punctura. mordicatio significant coleram. albedo. tumor. mollicies. modicus dolor. multitudo saliuę. significant fleuma. duricies. liuor. significant melancholiam. tarditas afflictionis z duratio morbi ¶ In particula autem a qua prouenit materia semper est pondus z aggrauatio. z si uenerit ex egritudinibus precedentibus uel ex causis primitiuis illa sunt satis manifesta per iudicia z per ea que precesserunt Signa autē squinantie interioris latentis que uideri nō potest sunt ista. scilicet constrictio anhelitus & quando bibit aquam regurgitat ad nares & quia oculi sunt rubei z quia lingua est rigida z uox catulina z collū rigidū. Signa autem demonstratiua sunt difficultas anhelitus. dolor apertio oris ¶ Intelligendū circa istā materiā qđ squinantia terminatur aliquo istorum quatuor modorū. quoniam aut terminatur per resolutionē insensibilem cuius signa sunt alleuiatio. aut terminatur

ad neruos z lacertos colli cuius signum ē dolor z aggrauatio. uox corrupta. pulsus duricies. aut terminatur ad pulmonem z ē semp mala qm̄ aut causat ulcerationē i pulmōe aut peripleumoniam aut suffocationē cuius signū tussis dolor pectoris. z difficultas anhelandi. aut terminatur ad cor z est semper mala creticatio cuius signum est tremor cordis. sincopis. occultatio pulsus. aut ad stomachum cuius signum est dolor z uermis z posset esse ad bonum aut terminatur per sanietem. z posset esse ad bonum cuius signum apparet in scretu. Ista igitur sunt signa permutationis. Si autem permuetur materia ad sanietem signū est qđ magis appetit ad cōperimenta z cū sanies est generata alleuiatur. sed hoc non potest compleri in quatuor diebus sed bene inchoari z postea compleri. quoniam omnis squinantia terminatur ut plurimum in quatuor diebus z si trāseat ultra uidetur ut plurimum melancholica cuius signum est quia sentit saporem insipidum in ore ¶ Pronosticatio

¶ Ista sunt signa mala z pernecabilia in squinantia. scilicet. quando squinantia uenit in febribus continuis in die cretica sincopis ueniēs difficultas anhelitus sicut ē desma oregimon. difficultas transglutendi. ita qđ reiciat potum per nares. uox catulina. ita qđ videatur loqui cum naribus spuma in ore emissio lingue z frequens motus z emissio sicut apparet in equo fatigato spuma in ore color niger z liuidus in lingua z oculis z labiis frigiditas extremitatū contractio colli z qđ non posset facere supra dorsum z potissime in squinantia qđ est in uis anhelitus quoniam quando est in uis cibi accidit plus difficultas transglutendi. Aliquando tamen accidit utrumqđ squinantia uenit frequenter in uere z que est cum febre est magis periculosa. Signa autem vitalia sunt. quies somnus. alleuiatio doloris. bonitas anhelitus facilitas

transglutienti z breuiter priuatio malo-
rum signorum. ¶ Curatio ¶ Ista
egritudo est multum periculosa z breuis
terminationis z ideo statim a principio
statim succurrendum est z ideo homines
qui de facili incurrunt squinantiam cum
sentiunt se repletos debent facere fleboto-
miam anteq incurrant. In primis igitur
fiant cristeria. deinde si corpus est pecto-
ricum fiat flebotomia de saphenis eiusde
lateris. uel de cephalica eiusdem lateris.
uel de cefalica lateris oppositi. uel ad dex-
trum uel ad sinistrum Deinde si particu-
laria conueniant fiat flebotomia de uena
que est in fronte. deinde de uenis labio-
rum. deinde de uenis que sunt sub lingua
z si non possit transglutire fiant uentose
in collo z sub mento. Ista autem ualent
in omni apostemate. prefocatio tamen cu
conuenientia particularium. ¶ Dieta sit
talis q nihil comedat usq ad tertium di-
em si uirtus possit tollere z si non pos-
sit sit cotentus aqua ordeī. aut ydromel.
aut siropo acetoso. aut brodio parue pulle
Post diem autem tertium utatur ordeā/
to claro aut pulla trita colata z ita de alijs
forbilibus iuxta conuenientiam particula-
rium. purgentur igitur partes superiores
cum yerapapauare. aut pillulis cochijs iux-
ta conuenientiam particularium. vniuer-
salibus igit recte ordiatis ad pticularia ue-
niamus ¶ In primis fiat gargarismus si
causa est calida cum dyamoron z modi-
co siropo iulep. aut viol. aut siropo de pa-
pauere. aut fiat decoctio in aqua de cori-
andro z sumac. z galla. z ypoquistidos. z
malogranato contrito cuz croco z addat
aliquantulum zuccari z colet z fiat gargaris-
mus Deinde utat istis pillulis. sub lingua
By. granorum ros. sumac. coriandri. san-
guinem dragonis. conficiantur cum mu-
cillagine. psillii. z draganti. facti cum si-
ropo nenuphare. z fiant pillule z tenean-
tur in ore. Vel fiat gargarismus de oxī-

101
mell. & aqua & aceto. & nalet in vtracq
causa. Et si causa esset frigida fiat decoctio
de nitro. z alumine albi. z mastice. z
thure. in ydromelle. z fiat gargarismus.
Deinde fiant pillule quas teneant in ore
By. mastice. thuris. passularum enudeata.
storacis. cal. añ. 3. ii. conficiantur cu ydro-
mell. Deinde in causa calida circundetur
collum vndique cum lana sucida inuolu-
ta in oleo de camomillis Et si causa e fri-
gida grossa uiscosa. tunc By. sinap. nitri.
iulfuri. castor. z bulliant in oleo. z lana
intingatur z circa collum inuoluatur De-
inde postq incepit uenire ad augmentum
gargarizet aquam decoctionis fenugreci.
seminis lini. passul. enuch. summitatum
papaueris. caricarum. liquiricie munde.
Et si causa est calida addatur zuccaruz ros
uiol. z nenuphare. z si causa est frigida
non oportet addere nisi mel. Item By.
olei uiol. butiri. caricarum. fermenti. dyal-
tee. misceantur. istud enim maturat z ru-
pit siue intus siue extra applicatum per
modum emplastri. aut quocunq modo
applicetur siue gargarizando siue alio mo-
do ¶ Postquam autem apostema uenit
ad maturationem rumpatur z gargarize-
tur oximel diuī. cum decoctione carica-
rum z fermenti aut squille. aut aperiatur
cum digitis z vngue aut cum ferro. z cu
ruptum fuerit gargarizetur ydromel cuz
vino. z si materia esset multum grossa
addatur piper. nitrum. cinamomū. sinap.
Illa autem que ualent a tota specie sunt
sicut dicunt magistri nostri. stercus iun-
dinum z stercus pueri z stercus canis co-
medentis ossa z stercus lupi. Ista enim
debent aliquantulum desiccari supra tes-
tam z demum puluerizari z in ore insuf-
flari aut decoquatur in idromell. z fiat
gargarismus ¶ Dicunt etiam q si uispera
stranguletur cum filo z circundetur col-
lum infirmi cum illo filo q multum ua-
let Ista experimenta non sum expertus.

sed ea que dicta sunt feci frequenter & bene mihi successit. Ista enim ualent in squinancia z apostematibus suffocatiuis. z in arista. z similibus. accipiat spongia parua z ligetur cum filo forti z transglutiat z subito extrahatur. Idem potest fieri de lardo. In vltima autem desperatione aperiat gula ut possit respirare & cum negotium erit completum consoluetur. In curatione istorum apostematuz non debet esse medicus negligens nec somnulosus quia passio est acutissima.

¶ Clarificatio **¶** Intelligendum qd squinancia potest causari de melancholia sicut pleureis licet raro quoniam squinancia est morbus brevis terminationis. z melancholia facit morbum longum z cum hoc melancholia non est humor bene curabilis nec bene peccabilis z ideo raro fit. Possibile tamen est sicut dicit Auicenna licet contrariuz dicat Viaticus. sed impossibile accipit pro difficili.

¶ Secundo notandum qd squinancia fit ut plurimum de sanguine z postea de flegmate z postea de colera z raro de melancholia.

¶ Et iuxta hoc notandum qd ut plurimum fit per viam reumatismi. z per viam deriuationis. z ideo fit subito. Tardius autem fit per viam congestionis z per ascensum vaporum ab inferioribus quia talia tarde agregantur & tarde ascendunt. squinancia autem fit subito.

¶ Tercio notanda sunt quatuor circa istam materiam. primum. scilicet qd ad squinancia sequitur febris continua. z ratio est quoniam licet ista membra non sint nobilia deseruiunt tamen membro nobili. z ita habent nobilem operationem. & quando ista conueniunt qd febris sequitur squinancia tanto deterius propter difficultatem anhelitus. Et in omni squinancia competit lac quia abstergit z mundificat z maturat nisi timeamus de febre.

qd corrumpatur. Secundum qd debemus intelligere est istud. scilicet qd ad squinancia sequitureductio oculorum propter colligantiam quam habet tracea arteria cum lacertis oculorum. Tercium quod sequitur esteductio lingue z hoc propter magnitudinem apostematis in radice lingue. Quartum quod debemus intelligere quoniam in omni specie squinancie competunt repercussiva z diuretica. z si diceretur nonne mittitur materia ad membra nobilia. dico qd non quia multa membra sunt in medio z disperditur in multas partes z melius digeritur materia retrofluxa diuisa in multas partes z distributa per multa membra qd si esset collecta in vno z cum hoc ista membra non sunt emunctoria sicut sunt asselle z inguina. z cum hoc quia in principio non habet tantam maliciam ista materia z cum hoc quia operatio membri nobilissimi impeditur. Ex his igitur patet qd in squinancia possunt competere repercussiva. aliter enim posset contingere repentina suffocatio cum sit de peracutis.

¶ Vltimo notandum circa istam materiam qd mucillago psilli z citoniorum vna cum aliis licet sint frigida z viscosa possunt maturare z rumpere pro tanto quia faciunt alia adherere z carice z fermentum maturant z rumpunt. Si autem apostema esset in exterioribus. calx viua cum sapone iudaico rumpunt z si sapo mollis inueniatur albus tanto melius. Et si possumus accipere saponem durum album ultramarinum z miscere cum oleo laurino z erit modice z album.

¶ De passionibus vulture

Vula habet quinque iuuamenta primum quoniam preseruat a fumo z puluere qd non vadant ad pulmonem. Secundum est quia alterat

ibi aer z calidus z frigidus antequam uadat ad pulmonem z cor. Tercius est quoniam ualeat ad informationem uocis & ista stat sup forame anhelitus sicut digitus fistulatoris supra forame fistule. Quartum iuuamentum quoniam quando homo loquitur stat supra meri ne aer ingreditur ad stomachum. z quando homo comedit stat supra viam anhelitus ne cib z potus uadant ad pectus z ideo non est bonum comedere z loqui simul. Quintum est quoniam preseruat ne materia reumatica descendat subito ad pectus z stomachum quoniam ibi remanet aliquo modo z sentitur z tunc expellitur cum sreatu. Et ideo ille qui amisit vuulam amisit ista quinque iuuamenta z pro tanto non possunt pati nec calorem nec frigus nec sitim ymo leduntur de facili a quacunque causa z ideo plurimum ptifici moriuntur. ¶ Caueant igitur sibi qui in sanitate faciunt sibi incidi vuulam ut melius contentent quoniam sine dubio cum instrumentis uocalibus nunquam facient pulchram operationem. Vigilate itaque Vuula autem aliquando relaxatur z cadit inferius z impedit viam cibi z anhelitus. Aliquando etiam apostematur z modica materia ualde sufficit ad sui apostemationem z sicut apostematur vuula ita z due amigdale que sunt in radice lingue. Cause sunt nec plus nec minus. sicut dictum est capitulo de squinantia. ¶ Signa etiam sunt eadem cum signis predictis. ¶ Pronosticatio ¶ Ypocras docet pronosticari Vuulam tumentem z rubentem timendum est incidere etc. Timor enim est quintuplex. Primo quia timendum est de nimio fluxu qui non posset restringi. Secundo quia si non fuerit matura ex hoc accideret magnus dolor z ideo currunt humores z magnificat apostema. Tercio quoniam si amittatur pars sibi vnule amittit

tit quicquid iuuamenta que habet naturaliter. Quarto quod si materia uadat ad pulmonem timendum est de ptisi aut peripolmonia z ita de aliis. Quinto quoniam si uadat ad stomachum timendum est ne causet ibi nocumtum. vigilate ergo. ¶ Curatio.

¶ Curatio tere est eadem cum squinantia. In primis igitur fiant cristeria. flebotomie. uentose. purgationes z similia que dicta sunt superius iuxta convenientiam particularium. ¶ Corpore autem mundificato repercutiatur materia cum dyamoron z aqua calida. aut decoquantur in aqua galle. sumac. psidie. z ponatur ibi modicum aceti z fiat gargarismus. z si causa est frigida addamus alumen assu. z sal assum mastice. thus. z mel. z si propter stiptica. aut propter alia talia apostemata fuerit nimis indurata mollificentur sic. By. psillii. draganti. gubi. arabici. fenugreci. se. lini. se. malue. orde. conuassentur omnia ista preterquam psillium. z fiat mucillago in aqua calida z exprimatur z isto possumus uti multis modis siue intus siue extra. primo quod illiniantur partes indurate frequenter cum pluma. aut quod iste mucillagines bulliant in aqua calida z fiat gargarismus aut desiccantur z quod fiat puluis z suffletur intus usque ad locum postea dissoluamus sic. bulliat yseopus z radix lili. in oximelle squillitico z fiat gargarismus z cum hoc bulliat succus acrimonie z centauree in oleo laurino. z intingatur lana succida z inuoluatur collum. z si fuerit casus vultus cum febre gargarizetur dyamoron cum aqua calida. aut bulliat ro. mirtilli. sumac. galle. in aqua cum aceto. z fiat gargarismus z si est sine febre. z dolore. z calore. addamus istis. s. sal assu. z alumen assu. z sal armoniacum z gallanum. z fiat gargarismus. In primis autem fiat ex istis illinitio cum pluma z inuoluatur collum lana succida cum oleo de camomillis. z fricetur

caput z claudatur commissure ptis anterioris cū thure z pice. z pseruentur oīo a reuimate z exhibeantur exsiccata sicut sunt vigilie z minoratio cibi z potus. licet nō possit deglutire. deficcetur igit hūditas supflua ipsius vuule q̄tū erit possibile Ad scissionē igitur vuule veniamus. qm̄ vuula est gracilis uersus radicē. s. in palato superioriori z est grossa inferius z nō est rubra sed vergit ad quādā albedinē z hū. mer tificatur z signa maturitatis apparent z corpus est mundificatuz z est tanta grossicies q̄ timendū est de suffocatione tunc si aliqua hora incidendi est incidatur. cōprimatur igitur lingua z vuula cū forficibus incidatur. s. quantū augmentata est preter naturā z si absconderet in pua q̄titate nō haberet iuuamentū z si in nimia quantitate magnū nocumentū. mediocritas uero conseruetur vel potest hoc fieri cū tenaculis illis cū quibus absconduntur dentes. Secundo modo potest abscondi p hūc modū. R̄. ase fetide. arsenici. vitrioli salis ar. atramenti. aluminis. z fiant pilule cū aceto squillitico. z ingietur cū aliquo instrumento q̄ possit applicari vuule per vnā horā z cū incipit denigrari iā sufficit quia infra tres dies cadet. Tercio modo operamur sic restaurator percutiat vuulaz cū flebotomo. in parte illa in qua maior est maturatio z ideo sanies z sanguis exiunt Quarto modo sic Accipe acum cū ferro z penatur in igne donec sit bene candens z cauterizetur locus. sed caue z fac ut acus transeat per calamuz de ferro ne partes vicine ledantur z acus sit sic figurata q̄ possit compleri operatio Nunc autem debet patiens tenere os apertuz ut sanguis z sanies fluant ad exteriora z si fluerent ad pectus mundificentur cum tussi. z si ad stomachum cuz vomitu aut secessu. post hoc autem gargarietur ista decoctio. R̄. yreos. yfopi. capilloruz ueneris recentiu ordeī. decoquantur in ydro

melle. z tunc recipe duas partes huius decoctionis z terciā oximel. diuretic. z fiat gargarismus z frequenter Si autem uellemus abscondere apostema qd̄ est in amigdalīs tunc eleuetur cum vncino z est cauendum ne auferatur tota pellicula quia periculi m̄ esset amittere humiditatē saluarem. ¶ Clarificatio. ¶ Intelligendum q̄ vuula magis declinat ad viam anhelitus q̄ ad viam cibi cuius ratio est. s. ut preseruetur pulmo a nocumentis quoniam mēbra pectoris non habent aliud foramen per quod possint mundificari. s. quā tracheam arteriam. sed stomachus potest mundificari per superiora z inferiora Conseruanda est igitur vuula ne abscondatur quia qui eam amisit pulchrum uocale amisit ¶ Secundo notanduz q̄ via anhelitus. s. trachea arteria declinat magis uersus anterius z via cibi siue meri magis uersus posterius Et est duplex ratio vna quoniam pectus declinat magis anterius z stomachus posterius quare oportuit q̄ incatus cuiuslibet declinaret uersus partes suas Secunda rō qm̄ anhelitus est magis necessarius q̄ cibis z ideo oportuit q̄ via sua esset rectior que est anterius. via autem cibi ē magis tortuosa z q̄ non est tantum necessaria ideo fuit posterius collocata ¶ Secundo notanduz q̄ via cibi ē magis dilatabilis q̄ via anhelitus q̄ subtiliora sunt illa que transeunt per tracheā z pro tanto sunt cartilaginosa Illa autē que transeunt per meri sunt grossiora et aliqui etiā transglutitur magnus bolus et nisi illa via fuisset dilatabilis tūc sequeretur suffocatio ¶ Quarto considerādū q̄ ea que ascendunt a stomacho magis nocent suis viis. s. meri q̄ illa que ascendunt a pectore quia huiusmodi sunt subtiliora z magis digesta z trachea non est ita passibilis cū sit dura anulosa cartilaginosa ¶ Quinto notanduz q̄ trachea dilatatur z magnificatur naturaliter circa tempus pubescēdi

quare imutatur vox naturaliter dato qd non coyret sed si coeat seu supponat manifestius imutatur cum coytus violenter faciat ad augmentum cuz vox imutatur naturaliter secundū latitudinem aut stric turam canne z secundū virtutem fortez z debilem .ut G.in tegni. Vltimo notā dum qd si radix vne esset grossa z caput acutuz tunc non esset ita timendum de suffocatione quia vie non ita claudentur z iō nō ē via incidere sed quando radix uidetur gracil per comperationem ad caput suūz tunc claudit z oppilat z impedit vias z tunc ppter timorem suffocationis est incidenda aliter non z quomodocūqz fiat est magnum periculum

Sequitur capitulum de raucedine uocis .

Capitulum tertium de raucedine uocis .

Vox est nobilissima actio voluntaria ex nobilissima actione anime procedens .s. ex motu agitationis z dilatationis hec sunt que legunt a G.in suo libro de uoce materia aut uocis ē proueniens a pulmone transiens per tracheā arteriā percutiens cartilaginem epiglotti. Principiu autem uocis est in epigloto quoniam uenit aer a locis amplis ad loca stricta. Causa uero efficiens est virtus mouens lacertos pectoris z epiglotti .secundum dilatationes z constrictiones Causa formalis z per se est vuula retinēs aerem sicut digitus retinet in fistula . unde in informaticne uocis vuula est per se z alia sunt iuuamenta sicut lingua palatum dentes z labia z ita de aliis. Causa finalis est explicatio conceptus .bene igit dictum est vox est nobilissima actio zc Huic autem actioni adueniunt tria accidentia sicut aliis actionibus quoniam vox aut aufertur .aut minoratur aut corrumpitur quando aufertur patet quia tunc nō est vox .sed minoratur sicut cum aliquis loquitur cum quadam difficultate . sicut patet in raucedine z voce tremula z pauca z aspera z ita de aliis quorū causę sunt morbi officiales consimiles z communes

Causa Corruptio uocis aut prouenit ex causis extrinsecis sicut est pulvis fumus ventus boealis cū uenit subito post australem z econtrario z comestio multarū rerū salutarū acutarum acetos. z prouenit ex debilitate virtutis sicut decrepitis z pueris z conualescentibus prouenit etiā ex casu seu percussione colli . z nucae & spondilium z neruorum precedentium

ex eis z breuiter de nocumento omniū
illorū que faciunt ad informationem uo
cis Si autem sit ex causis intrinsecis tunc
accidit corruptio z nocumentum in uoce
ppter nocumenta cerebri z colli z nu
che z pectoris z stomachi z omniū mēbroz
uocalium sicut est pulmo trachea epiglottis
uulua lingua palatum superius z inferius
labia z dentes z uenit specialiter raucedo
ppter nocumentū lacertorum dilatatiūz
epiglottis secundū G. in libro de uoce &
secundū Auic. euenit enī corruptio in uo
ce ppter malā complexionē calidā siccam
hu. z fri. ¶ **Signa** ¶ Signa sunt fa
tis manifesta ppter lesionē mēbroz. qm
si a causis extrinsecis discernitur p iudi
cia patientis aut astatū z similiū z si fue
rit a capite ē cū minoratione alioz signoz
al. sensuū z gravitate capitis. z si ex col
lo discernitur ex grauedie ipius. et si a pec
tore similiter. si ex ore discernitur p nocu
mēta illarū partiū. et si ex epigloto discer
nitur ex priuatione alioz. et si fuerit ex
calido uox est magna. si ex frigido parua
si ex sicco aspera. si ex humido tūc si hūi
ditas ē magna cātur raucedo. si maior tūc
cātur uox tremula. et si maxia tūc cātur
seu aufertur uox sicut in paralisi lingue.
et mēbroz uocaliū ¶ **Corrūpitur** igitur
uox ppter spasmū repleōnis et inanitionis
et similiū. fm igitur fortitudinē et debili
tatē fm hoc adueniūt diuersa nocumēta
in uoce aut ablationis. aut minorationis
aut corruptionis ¶ **Pronosticatio** Cor
ruptio uocis ppter nocumenta nu
che colli et spondiliū et neruoz dilatantiū z
ita de aliis nocumentis que ueniunt a par
te posteriori sicut est distlocatio casus et p
cussio malum vix enī aut nunq curatur
¶ **Raucedo** in senibus nunq curatur nisi

esset ualde nouella. Raucedo post vnum
annū non recipit curationem Raucedo
ex reumate nunq curetur nisi reuma pri
us curetur Cum aliquis est reumaticus z
raucus et flebotomatur vix aut nunq cu
iatur ¶ **Curatio** ¶ Tria sunt que
competunt in omni raucedine Primum
sunt ficus sicce et debent assari donec in
cipiant sudare et statim comedi. Secū
dū ē caulūs siue fucus siue herba siue brodiū
uel per modū electuarii conditi. Terciū
est pedes animalium et potissime vaccaz
Si autem raucedo seu uocis imutatio ue
nit ppter laborem clamorem et uocifera
tionem aut ppter nimiam siccitatem tūc
ista competunt. si vitella ouorū tremulo
rum lac. butirum sine sale. malue. atripli
ces. oleum violatūz. oleum sisaminū. oleū
amigdalinarū dulciūz siue intus siue ex
tra applicatūz. valet etiam dragantū. am
idūz. penide. vne fassē mundate. festuce.
pince. pisces recent. squamosi et de aquis
mundis. iuscella z omnia sorbilia Accipe
malum granatum dulce z decoquatur in
ter prunas z remoueatur cortex z coletur
z colature addatur zuccarum z sorbeat.
competit etiam somnus quies z similia
huiusmodi humectantia corpus Si autē
immutatio facta fuerit propter debilita
tem alias caliditatem si corpus est plecto
ricum fiat flebotomia. z si habundet in
vno humore purgetur cum cassia. z man
na. z vtatur dyapapauere. zuccaro ros. &
viol. z dyadraganto. z dyapenid. facto
cum speciebus calidis z vtatur candidis.
z penidiis. cucurbita. z melonibus. portu
lac. z ordeo z lacte amigdola. z simili
bus frigidis. Si autem uox imutetur ex
causis frigidis vtatur dyairis. dyaisopo
dyacal. origano. calām. z similibus. Nūc

autem de raucedine specialiter dicamus. quia raucedo proprie uenit ex humido z frequentius aduenit q̄ alie uocis immutationes ideo hanc curam diligentius prosequamur z quia plurimuz uenit cum reumate ideo in primis suffumigetur caput cum nigella. z facellatur cum milio. z sale assis. z teneat istas pillulas in ore. R. storacis. cal. ambre. masticis. thuris. liquiricie munde. passularum enucleatarum. draganti. gumbi arabici. z fiant pillule z conficiantur cum ydromelle. Reumate curato utatur cubebis qualibet die z nocte mane z sero. sine omni misericordia sicut si esset ludus puerorum. etiam iniungatur paruitas cibi & potus & eiusdem subtilitas z uigilie multe. vitet emne balneum z fomentationem z vitet omnia salsa. z acuta. z acetosa. ¶ Et si istis contingat uti ratione curationis addantur semper lenitiua. sicut sunt uue passe. datuli. ficus sicce. pinee. z similia. Idem utatur isto medicamine. R. zaccari conditi. piperis longi. cubube. pulueris calamenti añ. ʒ. ʒ. caricarum. passularum enucleatarum. pinearum. fisticorum. añ. ʒ. ii. puluerizanda puluerizentur. z conuassanda conuassentur. z fortissime misceantur cum modico mellis super cineres calidos diu agitando z fiat conditum. quo utatur frequenter in die. lambendo diu in ore tenendo. ¶ Et istud medicamen reputo ualde bonum. Nihilominus potest digerí materia frigida z humida per huc modum. z ualet in omni passione pectoris de causa frigida z humida. sicut in raucedine. z asmate. z tussi. R. radic. yreos. lilii. squille. ysopti. origani. calamenti. añ. ʒ. ii. sisemel. fenugre. passularum enucleatarum. caricarum. fisticorum. pinea-

rum. dattilorum pinguium. amigdolarum munda. iuiubarum. sebesten. añ. ʒ. i. mellis libr. i. fiat siropus. lib. i. z. ʒ. ¶ Materia digesta purgetur sic. R. ycrapapaueris. ʒ. iiii. yeralogodii. ʒ. ii. bdelli. pulpe colequintide. añ. ʒ. na. vi. misceantur z fiant pillule. ¶ Item gargaret cotidie ydromelle aquaticum cum oximelle squillitico. Et quia diuersitas particularium est multa ualde ideo adhuc ista medicamina subiungamus que multum valent in omni passione pectoris de frigida causa z humida sicut dictum est de medicamine precedenti z ideo fere ista medicamina replicabuntur in capitulo de asmate. seu de difficultate anhelitus. z capitulo de tussi. duz tñ materia fuerit frigida z humida. ¶ Primum est tale. R. trium generum piperum. cubebarum. cinamomi añ. ʒ. i. fenugreci. seminis lini assi. maratri. pinearum amigdolarum dulc. liquiricie munde. caricarum. passularum enucleatarum. iuiubarum. sebesten. añ. ʒ. i. condiantur cum elleboro lento igni. z sumatur lambendo. ¶ Item secundum medicamen quod ualet in materia frigida z humida z feruatica. R. ambre storacis. calamenti. masticis. thuris. añ. ʒ. i. draganti. gumbi arabici. infusorum in ydromelle. murre. liquiricie munde. passularum enucleatarum. caricarum. añ. ʒ. i. conficiantur cum ydromelle. z fiant pillule z teneantur in ore. Terciū medicam. R. murre. oliba. añ. ʒ. i. puluerizentur z sumat cū ouo sorbisi sise ualet puluis calamenti cum ficibus siccis ualet etiam ius galli antiqui cocti cum polipodii. añ. z ysope z passulis enucleat. ¶ Item vltimū medicamen quod ualet in desperatione cū materia est multū húida z nō habemus aliā viā. R. pipis. cubeba-

tū. mirre. costi. aristol. cassief. sifel. mara-
tri. añ. 7. i. arsenici. sulfuris. citrini. ase fe-
tide. añ. 7. 5. conficiantur cū sepo ircino. z
vitello ouoz. z fiant troisci z desiccenē
in vmbra z cū vti uolueris ponat vnus
super carbones z recipiat fumū ore aper-
to et si ex ista suffumigatione exasperet
guttur gargarizet frequenter ydromel z
vtat passulis enucleatis dattulis et fisticis
Cibus autē farinaceus sit iste. farina tritici
cocta in furno et fabarū et rizi. et fenu-
greci. et lupinor. et cicez. et colatura fur-
furis et amigdal. et sit hoc frumētū gros-
siter fractū et quilibet istoz potest codiri
cū lacte amigdal. aut caprarū. aut brodio
carniū Si aut raucedo fuerit ab apostema-
te vtatur vino dulci et aliis sicut dictū ē
et si ex vna et aliis curetur illa prius. Et
si fuerit ex mala cōplexione calida sine
materia. vtatur istis pillis que valēt in siti
ardore. asperitate. et siccitate. et siliabus R.
psillii. seminis citioz. draganti. fiat mu-
cillago in aqua ca. et exprimat per pānū
tunc R. q̄tuor seminū frōz mundatoz.
se. lactuc. portulac. liquir. papaueris albi.
candi. penidiay. pinearū. passul. enucf. cō-
ficiantur cū predicta mucillagine. et fiāt
pille que aliquantulū extense et teneant
supra linguā et in faucibus valent ad di-
geredū et alterandū materiā calidā q̄ post
sequeretur euacuatio et ita valent ante &
post ¶ Clarificatio ¶ Intelligenduz
q̄ hūiditas temperata et equalis facit vo-
cē equalem et lenē et si excedit facit vo-
cē raucā vnde sicut caliditas excedens fa-
cit uocē magnā. et frigiditas parū. et sic-
citas asperā. et virtutis debilitas tremulaz
ita hūiditas pprie causat raucā et raucedo
pprie nō causatur nisi ex humido super-
fluo nisi largo modo accipiamus raucedi-
nez omnē vocis asperitatē et inequalitatē

humiditas aut superflua cū vadit ad epi-
glotuz relaxat z mollificat neruos z lacer-
ros epiglotti z pprie dilatationis z ita cau-
satur raucedo ¶ Studeamus igitur consu-
mere omnē illam humiditatem superflu-
am cuz applicatiōe sex reruz non natura-
lium sicut est aer siccus siue per naturam
siue per artificium z sic de aliis ¶ Secun-
do notandum q̄ humiduz causat rauce-
dinem z curat raucedinez. humiditas enī
superflua intrinseca inhibita causat rauce-
dinem Sed humiditas ab extra leniendo
z desiccando z temperando curat z cum
hoc abstergendo sicut est dyadag. gūbi
arabicū. z similia. humiditas igitur interi-
or inducit asperitatem lauando vnaz par-
tē supra alterā z remouet soliditatē natu-
ralē molliendo z ideo causat uocem ineq̄-
lem z raucā Sed humiditas exterior po-
tissime q̄ est absteriua z mollificatiua af-
mūdificatiua talis enīz leuē rarificat z ap-
planat z facit ad hoc ut aer equaliter per-
cuttatur z ideo cāpana que est iuxta aq̄s
habet molliorem sonum ¶ Tercio notā-
dū q̄ licet humiditas reddat uocēz raucā
tñ non propter hoc siccitas clarificat imo
reddit uocēz asperā cū excedit. z ideo in
curatione raucedinis cū siccis semper ap-
ponimus humida lenificatiua Siccitas au-
tem tēperata reddit uocem sonoram q̄
aer transit equaliter z reuerberat. Nocet
igitur in excessu siccz z ideo tibi cinato-
res proiciunt aquas tubis suis z nocet etiā
humidū superfluum eis z ideo viola seu
zaramella cuius lignuz incisum fuerit in
plenilunio nunq̄ erit bene sonora ppter
nimiam humiditatem quam acquirit
¶ Quarto notanduz q̄ quando accidit
rauacedo ex nimia humiditate sanguinea
bene potest tunc competere flebotomia.
sed qui facit in alio casu nimis infrigidat

z fluxz prouocat z ita inducit perpetuaz
raucedinez ¶ Quinto notanduz q si rau
cus fleumaticus accipiat aquaz calidaz con
fert . z ratio potest esse ista quoniaz aqua
calida ratione actualis caliditatis lenit &
poros aperit z facit ad hoc ut materia ex
aletur z digerit etiaz materiaz fleumatica
in stomacho secundū Auic. ¶ Sexto no
tanduz q doctores qui alta uoce legunt
z homines qui fatigant se in loquendo
z uociferando frequenter incurrunt rau/
cedinez quoniaz ratione laboris incurrūt
laborez z caliditatez z ita trahitur mate
ria humida aquosa ad epiglottuz z cannaz
In omni igitur morbo diligenter consi
derantur cause z cuz omni sollicitudine
abscindantur . ¶ Septimo aduertenduz
q calidum per se desiccet humiduz consu
mendo . sed per accidens humectat leni
endo dissoluendo z liquefaciendo in ma
teria parata . frigida autez humectant con
seruando adunando per accidens autem
frigiduz desiccet congelando conge
gelando indurando putrificando . z cuz
hoc alio modo . quoniaz omnis mala cō/
plexio z omnis error virtutis digestiue
maturat z desiccet nisi error virtutis assi
milatiue . secunduz ¶ In tercia particula
de morbo . frigiduz autem per hunc mo
duz potest exicare . non est igitur incon
ueniens eundez effectuz fieri a diuersis
agentibus quoniaz vnus effectus intro
ducitur per se alius per accidens .

Capituluz de tussi

Tussis est motus virtutis natura
lis expulsiue suscitatus z inuatus
per animalē sensibile z motiuaz
z est motus secunduz dispositionez natu
ralez circa spiritualia conans ad expellēdū
nocua ¶ Intelligendum q sicut sternu
tatio est motus cerebri naturalis nō mor
bi ita tussis in pectore est motus nature
z non morbi . Modus autem est iste q

cum aliquod nocumentum canne z can
nalibus pulmonis aduenit tūc virtus ani
malis sensibilis sentit id nocumentum z
suscitat uirtutem expulsiuam naturalem
naturalis autem suscitata z adiuta per
motiuam animalem velaminuz z totius
clibani forti impetu permiscet materiam
z permiscere intendit i lam vidz que ē
in canna vel canalibus cum aere & cum
impetu expellit ad exteriora z expellere
conatur z talis conatus z motus appella
tur tussis ¶ Causa ¶ Causa autem
huius motus potest esse omne illud quod
in canna z canalibus pulmonis inducit
nocumentum . ista autez sunt qued ab in
tra quedam ab extra . si ab extra sicut pul
uis z fumus z cibus acetosus . aut salus .
aut uetosus . aut ipotune sumptus iducēs
gutturi offendiculuz ut aer corruptus z
febris pestilential z similia . Si ab intus
sicut liquor aliquis descendens a capite in
fundens can nā z cānulas per viā reuatis
mi . pueit ēt a stomacho q mali sumi ua
dunt ad cānas . aut cōprimit spiritualia z
eodē mō fit ab epate z splene z aliis . Si
aut fuerit ppter uicia totius clibani tunc
aut hoc est ppter malā cōplexionē ca . fri .
bu . z sicā . simplicē uel cōpositam . cū ma
teria aut sine . sicut est sanguis . cofa . fla .
mesia . s; raro fm Auic . pōt aut prouenire
ppter apostēa pleureticū uel pipolmonia
aut sanies aut ulcus . aut aquositas . aut fe
totius z sisia . ¶ Signa ¶ Signa aut
cārū extrinsecarū sunt manifesta . aut p
ter sui manifestationē . aut iudicio pacien
tis aut assistentiū . Signa capitis sunt ista
aut signa reuatis z grauedo capitis z spu
tū cū sereatu z qz sentiē aliqd descenden
do ad cānā . Signa stomachi sunt dolor lo
ci z alia que significant passionēs stoma
chi q dicunt suo loco . Signa aut epatis z
alioz membroy inferiorum sunt dolores
istorum locorum . z grauedines . z signa
suarū passionum que dicuntur suo loco .

Si autem prouenerit a pectore tunc apol-
tema et sanies habent sua signa que etiam
dicuntur suo loco Si autem venerit prop-
ter malas complexionones tunc si caliditas
est in causa est cum calore et purctura et
quia leditur a calidis et iuuatur a frigidis
et si a frigore sunt signa contraria . et si a
siccitate cum priuatione sputi asperitate et
ariditate . et si ab humiditate est cum qua-
dam lenitate seu humiditate et cum qua-
dam mollificatione . et si ex sanguine est
sputum rubeum cum dulcedine oris et aliis
signis sanguinis . Et si a colera est quod
expuitur citrinum cum siti et amaritudi-
ne oris et aliis signis colere . Et si est a
fleumate est cum acetositate humida et
sputo multo et aliis Et si a melancholia est
cum acetositate stiptica et sputum uergit
ad liuorem et grossiciem ¶ Et intelligen-
dum quod sputum retinetur uel tussis est sic-
ca a qua parum uel nihil egreditur aut quia
fit ab aliqua malarum complexionum si-
ne materia et potissime a sicca aut quia
fit tussis propter complexionem dyastatis
et spiritalium siue ab intus siue ab extra
ab intus sicut propter stomachum . aut epas-
ten aut splenem . aut matricem . Si ab extra
sicut e casus aut percussio aut aliqua frigi-
ditas aeris constringentis aut yngento-
rum et similium . Tercia causa potest esse
grossicies aut viscositas materie non ha-
bentis exitum . Quarta causa potest esse
nimia subtilitas quare refugit natura quia
eam comprehendere non potest ut aquo-
sa subtilis . Quinta causa potest esse vir-
tutis debilitas non potens expellere ma-
teriam et est pessimum signum . et quia
post cognitionem pronosticatio debet pre-
cedere operationem ideo debemus pro-
nosticare ¶ Pronosticatio ¶ Tussis
in ydropisi ueniens propter ydropicam
est molestum tussis in senibus et decrepi-
tis si diu durauerit est molesta . tussis ni-

mia et diu perseverans mala . quia ducit
ad pituitam et ethicam et rupturam uene
in pectore et ad sputum sanguinis et sa-
niet . Omnis tussis cum reumate mala et
potissime si diu durauerit . Omnis tussis
que somnum aufert est mala . Omnis tussis
cum agrauatione et molestatione et cum
multis conatibus et eductione oculorum
et rubedine ipsorum et cum modica expul-
sione malum frequenter enim inducit
rupturam et in febribus acutis . significat
mortem Omnis tussis cum modico cona-
tu et alleviatione et multa et ueloci expul-
sione et sine labore et fatigatione optima
et salubris quoniam fortitudinem virtu-
tis significat et mundificationem pecto-
ris et eductionem quecumque fuerit et obe-
dientiam eius ad exitum Si quis patiat se
bre et tussim et febris cessat et tussis rema-
net signum est recidui . Si quis patiat
tussim humidam et cesset subito cum gra-
uitate pectoris significat futuram febrem
putridam aut ulcerationem pulmonis

¶ Omnis enim materia comota per tuf-
sim et non habens exitum uirtute debili
existente mortale est . quia suffocat et du-
cit ad originem tussis modica prouocata
in febre ualet contra sitim . His uisus cum
dei auxilio ad curam accedamus . ¶ Cu-
ratio . ¶ In primis ordinetur aer quia
illum non possumus effugere Aer igitur
semper sit contrarius cause morbi et si na-
turaliter habere non possumus propter te-
pora anni aut dispositionem loci . artificia-
liter tamen acquiramus ut calida frigi-
dis sicca humidis obuiant et econuerso et
rectificetur epidemiali . uel corruptus quo-
cumque modo fuerit sicut dictum est in cu-
ra febrium epidemialium . Sit igitur aer
mundus et purus iuxta conuenientiam
particularium . cibis enim subtilis et faci-
lis digestionis et temperatus in quantita-
te et ordine et contrarius cause morbi

quantum consuetudo et complexio et etas permittunt quia morbus semper indiget contrariis et causa similiter sicut inanitio competit repletis et resumptio inanitis

¶ Somnus temperatus competit ut plurimum nisi in materia reumatica. frigida. humida. cum repletionem corporis ibi enim competunt vigilie in plus exercitium etiam temperatum competit repletum corpore mundificato et otium inanitis. Accidentia autem anime in frigiditate competit ut ira et calefactis amor. et communiter gaudium et leticia. balneum competit in declinatione corpore mundificato. et cum materia est pauca. coitus non competit nisi in declinatione ¶ De curatione igitur et preservatione quod abstineat ab omnibus tussim indimittentibus que a principio capituli dicta sunt quare non oportet hic repetere ¶ His uisus in generali ad curam magis particularem accedamus. et tunc oportet nos diuersimode pertractare secundum diuersitatem causarum. Ponamus itaque quod causa sit calida et quod ueniat a capite cum reumate In primis suffumigetur caput per hunc modum. Rx. ros. sicca rum ru. electarum. lib. s. omnium sandal. ʒ. i. camfore. ʒ. i. liquiritie munde. ʒ. i. camomille. melilote. an. ʒ. i. s. temperentur in aqua bulienti et recipiat fumum per os et per nares capite cooperto donec sudet fortiter in capite et hoc fiat multis vicibus iuxta convenientiam particularem et postea teneat istas pillulas in ore. Rx. draganti infusi in siropo iulep. cubebarum passul. enudea. amidi. suci liquiri. an. ʒ. i. seminis papaueris albi. ʒ. s. fiant pillule cum siropo ros. Post hoc cum materia aliquo modo ingrossata fuerit et membrum mandans fuerit confortatum fiat flebotomia si corpus est pectoricum et si adhuc remaneat materia digeratur sic Rx. capilloz veneris re. an. iii. lactuce. an. ii.

quatuor seminum frigidorum mundatorum. seminis malue. cubebarum. caricarum. pinearum. mun. liquiritie munde. seminis papaueris albi. an. ʒ. i. mell. ʒ. ii. zuccari. lib. i. fiat siropi lib. i. s. Materia digesta purgetur sic. Rx. floy borra. viole. cubebe. liquiritie. an. ʒ. ii. pruna. l. fiat decoctio et in decoctione bulliat in sacculo. mastice. dyagdi. an. ʒ. i. et coletur et in colatura resoluatur cassia fistula magna tama. an. ʒ. i. detur in aurora. utatur istis electuariis. Rx. dyapapaueris. ʒ. i. dyadraganti frigidi dyapeidion sine cinamomo. zuccari viol. an. ʒ. iii. dyairis ʒ. s. misceantur et si fuerit siccitas addita utatur dieta humida resumptiva et balneis et similibus que dicuntur in ethica. Et vngatur vngento resumptiuo quod ualget ptficis et consumptis. Rx. quatuor se. frorum mun. suci liquiritie. draganti. gumbi arabici infusorum. candi penidi. seminis malue. an. ʒ. i. medulle cerui. et vituli. butiri sine sale. auxungie porcine recentis. olei viol. et cere albe. quod sufficit. et fiat vngentum et vngatur gula. pectus collum. et dorsum Si autem fuerit de mala complexione tantum sola alterantia sufficiunt. et si fuerit causa pleure sis aut peripolmonia. aut empima curatio dicetur in suis locis ¶ Si autem fuerit in causa mala complexio frigida et fuerit si ne materia sufficiunt sola alterantia. aut sola retentio anhelitus. Si autem fuerit cum materia et sit cum reumate primo curetur reuma quia fere mater est omnium egritudinum. ¶ Suffumigetur igitur per hunc modum sicut dictum est in reumate superius. Rx. mastice. thuris. laudani. an. ʒ. i. s. camomille. melilo. liquiritie munde an. ʒ. i. bulliant in aqua et recipiat fumum. vel ex istis cum ambra. fiat pomum et odoret. vel ex istis cum alip. tamus. et mixta fiat pillule cum idromelle et teneat in ore Et si fuerit nimis delicatus

remoueat mirra & ponantur loco eius
carice. passule enudeate. facelletur caput
cum sale z milio ¶ Fluxu autem tempe
rato digeratur materia per hunc modum
R. radicum yreos. yfopi. sana munde. ori
gani. calamenti. serpilli. capilli ueneris re.
añ. 7. iiii. caricarum. liquiricie. iuiub. pine/
arum. fenugredi. añ. 7. i. mellis. z zuccari.
añ. lib. i. fiat siropus. z si fuerit senex &
flematicus z tussis multum antiqua z q
non fuerit multuz delicatus addatur bo/
na quãtitas prassii z fiat siropus z sum
tur mane z sero. Tamen aduertendũ est
q omnia que dantur ppter viciũ spiri
tualium debent multum teneri in ore
¶ Materia digesta purge sic R. yerap.
7. 5. pulpe coloquin. mastice. bdellii. liqui.
munde. añ. 3. 5. conficiantur cum ydro/
mell. z fiant pillule. vel fiat etiam far
macu. de agarico. z turbit. cuius receptio/
nem frequenter audiuitis z audieritis. z
si materia est melancolica addatur in di
gestiuo epith. sene. z custurj. & purgetur
cum dyasene. dyaborag. z yera. raro ta
men accidit de melancolia sicut etiaz san
guinea raro accidit in qua sufficit fleboto
mia cũ dieta infrigidatiua. Sed quia fre
quentius accidit tussis de materia flemati
ca sicut in flematicis z in senibus z in
mõtibz z habitatibus regiones frigidat.
ideo oportet magis diligenter pertractare
¶ Post purgationem igitur z ante utatur
istis electuariis. R. dyairis dyafopi. dia
calamen. añ. lib. 5. z si delicatus non fue
rit addatur dyaprasii. 7. ii. misceantur.
vel illa que ponũtur in siropo preter mel
z zuccarũ possunt buliri in oleo z coletur
z addatur cera rubea z fiat vngentum z
inungatur collum z pectus ante z retro.
vel q terantur in ultimo z cum mell. q
.i. fiat conditum quo utatur cotidie z fre
quenter lambendo. vel q fiant pillule &
teneat in ore vel q corpore mundificato
bulliant in aqua z recipiat fumum. Si

autem fuerit tussis antiqua ita q auerat
somnia sibi z vicinis suis. tunc utatur il
la confectiõne que dicitur infra capitulo
de asmate. que fit de sulfure arsenico ru.
z asa fetida z multis aliis. uel suffumigan
do vel pillulas in ore tenendo vel trans
glutendo ¶ Cauendum tamen ne ista
fiant in corpore macilento nec in virtu
te debili sed in necessitate magna z quasi
in desperatione quia tamen multi uolunt
omnia necessaria in singulis capitulis in
uenire talium receptio est hec contra tus
sim antiquam z que non permittit ho
minem dormire corpore mundificato z
q non sit nimis extenuatus. R. sulfur
uiui. nitri. castore. piperis nigri. piperis lo
gi. storac. asa. spice nardi. costi. galbani.
yfopi puluerizati. caricatur. liqui. munde.
opii. añ. 3. iii. mel q sufficit z fiat condi
tum & dentur huiusmodi confectiõis
iii. pillule ad quantitatem ciceris cum in
trahit lectum Aliud est tale Cum enim
est tussis humida z quasi desperata z qua
si incurabilis z cum reumate z cum mag
no periculo q ueat pulmonis z pectoris
rumpantur curetur reuma per hunc mo
dum. Corpore mundificato radatur ca
put z inungatur cum melle. z sinapi. pul
uerizata desuper proiciatur z postea pona
tur supra totum caput. capellina talis R.
stercoris columbini. mirre. stor. calamen.
castor. añ. 7. iii. cere. 7. 5. caricarum. lib. i.
conficiantur cum oleo de mastice. z ex
tendatur supra alutam. i. corduana factaz
ad modum almucie ut bene toti capiti
applicetur z si tussis cum reumate non cu
retur fiat cauterium in commissura capitis
anteriori z teneatur diu apertum z mun
dificetur z purificetur sicut decet. Et si
tussis ex his non curetur. curet ipsam de
us qui scit ¶ Si autem tussiculosus pauper
fuerit z tussis fuerit de causa frigida. pri
mum experimentum est q retineat for
titer anhelitũ z frequẽter z statim curabit.

Secundū est tale q̄ accipiatur puluis cala-
menti z ponatur in caricis z aliquatūlug
p̄sentetur igni z ponatur in vino z vta-
tur eis mane z sero z meridie. Tercū est
q̄ accipiatur butirū z mel z vitella ouoz
añ. 7. iiii. pipis. 7. i. al. 5. misceatur fortiter
sine igne z utatur. Quartū q̄ utatur sul-
fure cū ouo sorbili z potissime si tussis ē
multū humida. Quintū est hoc in tussis
multū humida. Rx. dyatrion. pipereon dy-
pressū. añ. lib. 5. misceantur Sexto depra-
ssio z melle simul mixtis z fiat condituz
z utatur lambendo Septimo pipera cū fi-
cubus. ¶ Si autē tussis prouenerit a sto-
macho z epate uel aliis mēbris tunc curē-
tur illa prius z curabitur tussis. Si autem
prouenerit propter causas primitiuas abs-
dantur Si aut prouenerit in etate lactan-
ti rectificetur lac z inungatur cuz diadra-
ganto infuso in butiro sine sale z oleo vi-
olarū simul mixtis. vel ponatur in lacte
dragantū infusum in penidia. obturetur
cōmissura anterioris partis cerebri cū em-
plastro facto de thure z storace. z calame-
ta. z si aliqua obmissio suppleat hoc dili-
gens amicitia lectoris. ¶ Intelligendum
motus uirtutis expulsiue aliquando ē pu-
re naturalis sicut in corde epate splene &
pulmone z fere in toto corpore. aliquan-
do est pure animalis ut in motu progres-
siuo. aliquando est compositus ex anima-
li z naturali ut egestionē z vrina z tussis
z sternutatione. sed aliquādo animalis ex-
cedit ut in tempore sanitatis. z aliquādo
naturalis ut in tempore egritudinis ut pa-
tet in egestionē ¶ Intelligendum etiā
q̄ in tussi si expellantur solum noctua et
cum alleuatiōe motus naturalis est. Si
autem cū aggrauatione et molestia sic po-
test esse motus morbi Intelligendū q̄ si
sit tussis sicca ppter asperitatem cicis cu-
ratur Si autem ppter consumptionem to-
tius tardius licet non cōpetant nisi altera-
tiua. et in humida alteratiua et euacuatua

iuxta illud G. facilius est rem humidam
exicare q̄ siccam hūectare. septimo terap.
et Auic. in secunda fen. primi can. ¶ In-
telligendū etiā q̄ tussis ut plurimū uenit
de nocte q̄ in die quia noctes sunt frigi-
diores et clauduntur pori et ita aggregat
materia In die autem euaporatur et quia
in nocte magis recordatur q̄ in die

De tussi puerorum

Si fuerit in etate lactanti decoq̄-
tur lac capræ decenter mulsū
et ponatur paruz de aqua et sor-
beatur uel sic. Nutrix mastice caricas for-
titer et postea ponat in ore pueri. idem fi-
at de passulis enucleatis idem de fisticis z
pincis et de amigdalīs dulcibus. Et quia
uenit ut plurimum de reumate et apertu-
ra cōmissure anterioris. fiat emplastrum
supra cōmissuram aut supra totum caput.
de mastice. thure. et ficubus siccis. ¶ De
tussi puerorum pauperum Si tussiculosus
fuerit pauper retineat frequenter anhelitū
q̄tū erit possibile et si non curetur sufflee-
ignem cotidie sine omni misericordia et
curabitur. et si nō. utatur caricis cum pul-
uere calamenti. aut utatur puluere contri-
to de pipere cum caricis aut si non abhor-
reat amara. utatur prassio secundū omnē
modū acceptiois. vel utatur isto medica-
mine. Rx. fol. et sumitates yfopi. et filer
calamenti. et origani. et serpulli. et decoq̄-
tur in aqua et colentur z colature addatur
modicū mell. et illa aqua sorbeatur. aut
gargarizet et alia que fuerint abiecta for-
tissime conterantur et cū mell fiat condū-
tū et utat isto cōdito die et nocte labēdo
Ultima cura pauperuz est q̄ puluerizetur
sulfur z accipiatur cum ouo sorbili z hec
omnia ualent in causa frigida z humida
z quia pauperes incurrunt frequenter ex
hac causa tussim ideo nihil aliud eis scri-
bo sed quia tussis passio est ita comunis

volo breuiter recapitulare. ¶ Materia
lia que valent contra tussim ista sunt que
valent in causa calida. s. ordeū sēm omnez
modum sue exhibitionis mucillago. psilli
z citoniorū. quatuor semina frigida mū
da maiora z minora. semen malue. z se
men pap. albi. liquiricie. vne pascie mūde.
endiue. scariof. lactuce. portul. melonis.
cucur. auenatū ordeatū. amidū. farina coc
ta. colatura fursuris. capill. ueneris. re. can
di. penidi. drag. oleum uicf. sisaminū. ne
nūfar. z similia. ¶ Et si causa fuerit frigi
da valent ista. s. radie. yreos z squille. lilu.
ysopos satiregia. sanamunda. origanum.
calamentū. serpill. capill. ueneris. re. gūma
arabica. dragantū. orobus. fenugrecum. se
men lini assūz. carice. passul. fistici. pinee.
liquiricie. piper. assa. sulfū z similia. ¶ Et
est intelligendum q tres sunt passionēs
que fere curantur cū eisdem materialibus
sicut est raucedo tussis z asma. Discretus
igitur medicus in materialibus introducat
formas vel p modū siropi. uel conditi uel
pillularū. uel troisci. uel vngentorum. uel
gargarizando. uel emplastrando Accipiat
igitur vnū uel multa iuxta cōuenientiā
particularium z querat capitulo de asma
te modo de tussi. modo de raucedine uo
cis. ¶ Clarificatio. ¶ Intelligendum
q licet tussis generetur ut plurimum de
reumate z in reumate non competat fle
botomia ut plurimūz nihilominus potest
competere flebotomia in tussi cū reuma
te z hoc quando corpus est plethoricū &
causa est calida z currit ad interiora ut fre
quenter dictum est. ¶ Secundo notandū
q tussis potest sequi passionem epatis &
aliorūz membrorum duobus modis. aut
quā materia est tanta q cōprimitur dya
ffia & per consequens pulmo. aut quā
uapores ascendunt ad caput z deinde ca
dunt ad pulmonem. z ita causant tussim
apostēata epatis z matricis. z ita de aliis.
¶ Tercio intelligendum circa istam ma

teriā q motus tussis potest dici vno mo
do preter naturam. alio modo secundum
naturā. simpliciter tamen loquendo tussis
morbus est quoniam ledit operationes
aut significat lesionem operationū cum
concutiatur pectus. z pulmo. z totū cor
pus z causa etiā est in naturalis stimulans
z irritans naturam. ¶ Sed consideremus
finem q est quia iste motus est ut super
fluūz expellatur. ideo motus iste potest ēē
secundum naturam. unde natura nititur
expellere nociūz. Ideo quo ad hanc incli
nationem naturalem quā natura nititur
superfluūz expellere dixit G. tussim ster
nutationem z singultū motus naturales.
s. quinto de accidenti z morbo. etiam
comperādo ad motus morbi inordinatos
ubi nullū regimen nature ut in spāsmo
ubi est nerui uiolenta contractio z nulla
nociū expulsiō et ideo dicitur motus mor
bi. Iste autem motus in tussi. sternutatio
ne et singultu. est motus compositus ex
animali et naturali quoniam cum uirtus
animalis sensibilis apprehendit nociūz
excitat naturalem expulsiūz que non ap
prehendebat quia non sentiebat et tunc
coniunguntur isti duo motus et animalis
et sensibilis et motiue et naturalis expul
siue et permiscet materiam cum aere et
vno ipetu et subito expellūt ad extra &
talis appellatur motus tussis. et quia hoc
fit a uirtute regitiua expellente nociua iō
dicitur naturalis sicut crisis bona et lauda
bilis appellatur motus nature et nō mor
bi. licet in tempore ipsius morbi fiat q
igit tussis fit cū quadā precogitatione iō
significat q ibi est motus animalis. Nūc
aut intelligendū ē q in istis motibus cō
positis ex animali z naturali. aliquando
animalis uincit naturalē z aliquādo natu
ralis animalē. naturalis uincit animalē in dis
pōne pter naturā z in tpe sompni z aialis
uicit naturalē i dispōe naturali z i uigilia
sicq p3 in anhelitu z egestione z similibus

Intelligendum etiam iuxta istam materiam q̄ motuum animalium quidā sūt simplices et s̄m naturā ut motus progressiui. quidā compositi et preter naturā ut tussis. sternutatio ⁊ singultus. hanc autē materiam p̄ctauimus v°. de morbo. Quarto notādū q̄ si cōpetat flebothemia in istis passionibus corpore multum pleno tūc fiat primo de basilica oppositi lateris et postea de media eiusde lateris. Quinto notandū q̄ quādo yfopus ponitur in causis calidis debet poni in parua q̄titate et alia in plus. et quando ponitur in causis frigidis ponatur in magna quantitate cū tunc competat ratione primarum qualitatum. et ita de multis aliis similibus possumus intelligere hinc inde. Sexto notandum q̄ tussis sicca habet quinq̄ causas ut dictū est. prima. s. mala complexio sine materia. Scda asperitas gutturis et canne. tertia priuatio materie sicut in ptificis et consuptus quarta humor grossus et uiscosus. quinta humor subtilis quē natura non pōt comprehendere et si qua sunt similia. operandum igitur est diuersimode s̄m diuersitatē causarum in tussi sicca. ¶ Ultimo notandum q̄ tussis cōiter loquendo maior est de nocte q̄ de die. q̄m materia euaporat in die sicut i nigiū ⁊ exercicio et i nocte aggregatur sicut in ocio et in somno. et q̄a porri clauduntur et fit decursus ad interiora ideo de nocte tussis grauior et potissime post longum somnum. hoc autem intelligimus in dispositis et paratis

Capitulum quintum de ptifi

Ptifis est ulcus pulmonis cū consumptione totius corporis. Cause huius passionis sūt omnia illa que ulcerant pulmonez. et iō materia reumatica decedrens a capite pōt esse una causa siue fuerit sanguinea siue acuta colerica corrosiua. siue flegmatica sal

sa. Vnde sicut gutta aque cauat lapidem ratione frequentie ita stillicidium ipsum ulcerat. Secunda causa potest esse apostemata oris cum rumpuntur et uadunt ad pectoralia et non bene mundificant. Tertia causa potest esse retentio mēstruorum et emorroyda et uapor corruptus ascēdēs ad pulmonem. Quarta causa potest esse s. passionēs que sunt infra clibanū pectoris cum non bene mandificatur sicut est pleuresis et peripleumonia. sputum sanguinis et sanies in pectore aggregata et similia. Quinta causa potest esse nimia caliditas exterior et frigiditas rumpēs uenas. casus percussio. aer uentosus. et lōga mora in cauernis minerarū et iuxta fornaces ubi sūduntur metalla. et operari cum argento uiuo et omnia similia que stringūt et ledūt pectus et pulmonem sicut est aer autumnalis et similia. ¶ Signa Signorum quedam signant preparationem et dispositionē et quedam signant actum. Illorum autē q̄ signant dispositionem ad ptifim sūt sicut habere collum longum et humeros eleuatos et tibias tortuosas. et aduenit libenter eis qui de facili incurrunt reuma. et q̄ habent pectus strictum et qui sunt extenuati corporis et potissime cū sunt uersus autumnū et sunt mali regiminis. et cū sunt ab etate a. xviij. anno usq̄ ad. xxxv. q̄m pueris et senibus tarde aduenit. Autumnus autem detegit ptificos quia et in autūno manifestatur et in autūno si fuerit moriuntur. Signa autem manifesta sunt febres ethica lenta et laborant magis et aggrauantur post cibū q̄ ante et cum hoc adest tussis. grauedo pectoris. sputum saniosū. rubedo maxillarum. ¶ Intelligendum circa istam materiam q̄ duplex est ptifis. q̄dā p̄prie dicta et ista ē propter ulcus pulmonis. et quedam largo modo est ut quādo euenit propter ulcus tracee artarie seu cānaliū pulmonis. aut quando prouenit p̄pter ulcera que proueniunt in uelaminibus

pectoris. Signa autem distinctiua sunt ista quoniam quando prouenit a canaliculis ad est dolor in medio colli et fetor oris. et si fuerit ulcus in substantia partis atulose non recipit curationem. Et quando est ulcus inter duos auulos potest recipere et ideo quando perforatur gula inter duos auulos potest curari sed si recte in substantia auuli non. Si autem prouenerit in reliquis partibus pectoris preterquam in pulmone. signum huius est quoniam magis laborat una hora quam alia. Et secundum signum potest haberi experimento. quoniam si filum intingatur in aqua sanguinis draconis et circumcingatur pectori ubi citius desiccabitur ibi est marena et tamen ulcera pectoris possunt recipere curationem. et quia uene sunt stricte et parue et quia sunt partes magis carnosae. Si autem ulcus fuerit in pulmone tunc signa distinctiua sunt multa. Primum quoniam multum leduntur a quocunque aere extendente siue calido siue frigido. Secundum signum est quia tussis est magis molesta. Tertium signum est. quia non potest iacere in aliquo latere. Quartum signum est dolor spatulae sinistrae et mamillae sinistrae. Et tunc illico ulcus aut est per modum cuiusdam abrasionis et adhuc possunt curari. Et si fuerit ulcus corrosiuum profundatum saniosum in pulmone est quod curet nisi cura Galieniana. quam ponit de interioribus quam multos curauit quorum nullus euasit. Ulcera igitur pulmonis saniosa non recipiunt curationem propter multa. Primum quia ulcus iam est fistulatum profundum. Secundum quia ibi sunt multe uene et arterie magne. Tertia ratio est quia pulmo est in continuo motu. Quarta ratio est quoniam uulnus non potest mundificari nisi cum tussi et in tussi est motus fortis et ualidus et ideo facit ad dilatationem ulceris quia tussis aut sedabitur aut non. si sedetur moritur suffocatus. si non uulnus dilatabitur et uena rumpetur. Quinta causa potest esse carentia medicaminum galienorum

est in profundo et uirtus medicaminum non potest attingere et cum modica uirtute si attingat. Sexta causa potest esse carentia medicaminum convenientium. quoniam si medicamina sunt calida augmentabitur febris cum semper febribus conueniunt. et si fuerit frigida non poterit uirtus penetrare. et si sicca sint desiccabitur corpus et consumet cum sint consumpti. et si sint humida oppilabit et putrescet et sic medicamina parum iuuant. Septima causa potest esse quoniam pauci sunt medici qui sciant distinguere et propter abhominacionem spiritus nolunt oculum applicare aut quia patientes a principio nolunt se in principio medicum ostendere donec egritudo fuerit confirmata pro tanto quia parum molestantur et alia fere immirabilia que cadunt circa istam materiam. Et intelligendum hic quod pituitici aliquando expellunt tussiendo partem pulmonis. aliquando partem uenarum aliquando partem auulorum. aliquando lapides. ¶ Pronosticatio. Pituitis antiquata non recipit curationem quoniam sputum pituitici cadit supra carbonem et fetet expediti sunt quoniam nunc calcabunt terram. hoc supposito quod signa dicta precesserint quoniam aliquando est propter empiam et infiniti decipiuntur hic nisi quod odor debet esse grauis sicut carniuum assatarum quando prouenit ex pulmone. Si autem sanies cadat ad fundum aque tunc pituiticus est incurabilis nisi quod aliquando miscetur flegmati uiscoso et tunc supernat et tunc deciperetur medicus nisi seperaret cum ligno. Si autem sit in medio iam parat se ad confirmationem. et dicit Auicenna. quod si appareat pustula supra spatulas moritur infra. lxx. dies. dicit etiam auicenna. quod ipse uidit mulierem pituiticam cuius uita est prolongata per xxiiii. annos. Notandum etiam quod pituitici potest longum tempus palliari pueris et senibus et pigribus et carnosus. Signa autem que signant pituiticum morti approximatum sunt casus capillorum incuruatio unguum. praeratio appetitus

difficultas hanelitus. retentio sputi. fluxus ventris et inflatio tibiarij et ut plurimum ptifici expediuntur cū folia cadūt ab arboribus. Cauendū est igitur diligenter in pnosticatione ptificorū quia loquendo moriuntur et moriendo loquuntur. ¶ Curatio In principio si sanguis dominatur aut corpus est plectoriciū non formidet facere flbothomiā et si materia peccans in causa ē non formidet euacuare paulatim sūm exgentiā humoris peccantis. Et si reuma est in causa curetur. reuma cū magna diligentia sicut dictū ē qm̄ ut plurimūz uenit ex reumate. Et si uenerit ppter rupturaz uene curetur sicut dicitur. et ita breuiter de omnibus alijs causis iuxta suas conuenientias. Intelligendum igitur qd̄ eorū q̄ ualent in curatiōe ptificorū quedā sunt que habent naturā cibi et potus et medicine. et quedā sunt q̄ habent naturā cibi et medicine. et quedam naturā cibi. et quedam sunt que habent naturā medicine. et qdā sunt q̄ partim ex his uel omnibus componuntur. Ea autē q̄ habent rationē cibi et potus et medicine sūt tria sicut ē lac uinūz et ptisana. primo igit̄ agamus de lacte. In ptisi q̄tuz est de presenti sunt tria. scilicet. ulcus sanies et consumptio. vlcus indiget consolidatiuis. sanies mundificatiuis et consumptio nutriētibz et resumptiuis. Nūc autē deus gloriosus et sublimis creauit unā medicinā ubi sunt ista tria. scilicet. lac z iō summe cōpetit lac in ptisi. In lacte enī ē natura serosa ppter quā abstergit. et est ibi natura caseata per quā consolidat. et est ibi butirosa per quā nutrit et reparat. Lac igit̄ mulieris magis competit. deinde asinarūz et sint animalia nutrita in locis altis siccis et pascua sint ordeum. betonica. feniculus pretrosiliū. agrimonia et similia. et si sit a sana aduertat qd̄ nō sit constipata nec laxa nec nimis in ocio nec nimis in labore. et sic de alijs animalibus. Istā materiā tāgit Ga. in. v.º. de inge. ppter ptificos. et. vii.º.

ppter consumptos. et. x. propter ethicos. Modus aut sumedi sit ab ubere et si non est possibile habeatur scutella abluta cum aqua calida et sit uacua et stet supra aliam plenam aqua calida et mulgeatur et exhibeatur statim quia lac citissime corrumpitur. Et si timemus corruptionem buliat ad ignem et ponatur ibi modicum salis et mellis et sorbeatur aut proiciantur in lacte lapides fluuiales cadentes aut ferrum candens et consideret medicus quod bene digeratur in stomacho ita quod post summptionem non sentiat torsiones nec dolores nec eructationes fumosas nec acetosas. quoniam sicut cum bene digeritur facit iuuamentum. ita cum non digeritur facit magnum nocumentum. In toto igitur illo tempore in quo lac est in stomacho non debet sumi uinum quoniam uinum facit coagulari lac in stomacho et ita transit in naturam ueneni. In nullo igitur casu debet sumi lac et uinum in eadem mensa. Cauendum est etiam a lacte cum adest fe. putrida. si igitur diligenter considerentur omnia particularia quod debent considerari circa administrationem lactis maxima inueniet iuuamenta sicut testatur Galienus et ratio et experimentum. Sit igitur mulier iuuenis et bene complexionata et quod sit de primo puero et ita de aliis animalibus et quod considerentur omnia quod debent considerari circa bonitatem lactis quod nos explicabimus per dei gratiam cum tractabimus regimen sanitatis. et sicut explicat Auienna. secundum. iiii. primi canonis. Lac igitur pituitosum est cibus potus et medicina. Secundum autem quod est cibus et potus et medicina est uinum quoniam abstergit mundificat et nutrit et uelocius conuertitur in calorem et spiritum. Sit igitur uinum album clarum debile quodammodo dulce et si non inueniatur sit citrinum clarum non nouum et cum multa aqua pluuiali. sed si esset fe. putrida admixta uitetur quantum erit possibile secundum exigentiam particularium. et uitetur uinum cum sumitur lac ut dictum est. Tercium autem est pituitosa ordeii ista enim abstergit et mundificat

nutrit et in frigidat sicut declarauimus in opere nostro de rebus acutorum et sicut dicemus in ca^o de pleuresi. Ista pituita tante uirtutis est quod non timet uentum nec pluiam et ideo potest dari in pituita siue detur lac siue uinum detur siue non siue sit se siue non et potest dari ante cibum et post et in die et nocte et omni hora seruata quantitate iuxta convenientiam particularium. Postquam igitur uidimus de his que habent uirtutem cibi potus et medicine uideamus de his que habent uirtutem cibi et medicine et sunt tria sicut illa que dicta sunt. primum est mel. secundum cancri fluuiales. tertium est ficus sicca et multi alii fructus. Et de melle intelligendum quod mel abstergit mundificat et nutrit et penetrat et ideo est uehiculum omnium medicinarum que ualent ad spiritalia. id est ypodromel et oximel. Si autem esset se putrida aut calor fortis posset temperari et dari ypodromel aquaticum cum zuccaro multo. Secundum est cancri fluuiales. de quibus notandum quod iste cibus est altissimus et medicina beata sicut uolunt omnes sapientes. Decoquantur igitur in aqua dulci donec possint mundari et abiectionibus interioribus et extremitatibus fortissime abluantur cum lixiuio facto de aqua cineris uitum et post decoquantur ad perfectionem in aqua ordeii et comedatur substantia et aqua decoctionis potetur. Tertium est zuccarum rosa. et de ista medicina dicit Aui^o. quod funera lia erant parata mulieri pituitice et frater suus curauit eam cum multitudine acceptio nis zuccari rosei. sed tanta fuit quantitas quod quasi incredibile est et uixit multis annis. Si autem propter rosas accideret aliqua costrictio utatur simpulo facto de ysope et si propter ysope accideret calefactio utatur trocisco de camфора uel dyadragma frigidum. Tertium autem sunt ficus sicce et consimilia et fistici pinee. passule munde. amigdale iuiube sebesten et similia. Postquam igitur uidimus de

his que habent uirtutem cibi et medicine modo uidemus de his que habent uirtutem medicine ista autem sunt. scilicet radix yeros. aristologia. ysope. capilli ueneris. orobus. semen bermbicis. papaueris. fenugrecum et similia. et quedam sunt composita sicut tyriaca rubea trociscata et similia. Modo uideamus de quarto. scilicet de cibis et gratia huius uideamus de quibusdam rebus non naturalibus et primo de aere. Aer igitur sit clarus mundus sine uento sed sit multum siccus et si non potest haberi per naturam acquiratur per artificium. et ideo Galienus ducebat pituiticos suos ad quendam montem uersus siciliam ubi est continuus ignis in cacumine montis propter siccitatem aeris existentem uersus medium montis et ratione patientis et lactis etiam propter pascua. et quia tales montes habere non possumus ubique saltem acquiramus sicut possumus. Eligamus igitur montem altissimum et ibi inhabitet et ordinetur pascua et animalia iuxta possibilitatem particularium. Secundo consideremus aquam. Aqua enim sit semper pluuialis. Vinum autem sit sicut superius dictum est. panis sit triticeus bene coctus et fermentatus cum temperata quantitate salis. Carnes sint ut plurimum uolatilium usualium potest uti carnibus edinis. muntionis et uituli lactantis. tumicolii iuuenis et extremitatibus animalium. et de istis omnibus parum et raro preterquam de uolatilibus tam domesticis quam campestribus de quibus potest uti ut plurimum et ad sufficientiam. tamen sit modus in cibo et potu quod accipiat in tanta parua quantitate quod possit digeri. et utatur testiculis uulpis et pulmone eiusdem quod mirabiliter competunt. Farmacia sit ista cibus de farina cocta et cibus de colatura furfuris et de simula. et de farina milii. fabarum. et lentium. et risi et ordeii et spelte et cicerum et utatur ordeo et auenato. et amigdo. et tritice. et utatur lacte amigdalino. Et possunt omnia ista confici aut cum lacte amigdalino. aut lacte

caprarum aut cum brodio pulle. Accipia-
tur igitur ista et conficiantur et fm inten-
tionum diuersitate et fm diuersitate par-
ticulariū fm q̄ uolumus conglutinare aut
nutrire aut abstergere et ita de alijs. Inter-
duz potest uti spinargia. borra. orto. fenī.
petro. lactuq. portulaq. melo. cucur. z hoc
fm q̄ est se. putrida aut non et fm q̄ uo-
lumus abstergere aut mundificare q̄ fm
Gali. omnia certis litteris denotari nō pos-
sunt. De piscibus potest uti squamosis de
aquis mundis currentibus aut impetuosus
longe a lacubus et magnis uillis. Vtatur
ouis sorbilibus et utatur fructibus dictis
Somnus licz debeat esse temperatus tamē
magis uergat ad superfluum q̄ ad diminu-
tum nisi esset reuma aut principiu febris
putride interpolate. Motus magis uer-
gat ad ocium q̄ ad exercitium nisi aliqd
particulē cōtradiceret. Sed coitus sit nul-
lus. Balnea possunt competere in declina-
tione. De balneo tamē complete fuimus
locuti ca° de ethica li. i. De inanitione et
repletionem debemus itelligere q̄ magis de-
bemus intendere ad repletionem. i. ad bo-
nam et laudabilem nutritionem. De ac-
cidentibus anime competit gaudiū et se-
licitas et nihil aliud. Vitet acetosa et salsa
et acuta nisi per hoc intendamus curā. Vi-
sis igitur breuiter et subtiliter de sex rebz
non naturalibus ueniamus ad composita.
Visum est de his que habent uirtutem ci-
bi et potus et medicine zc et de his q̄ ha-
bent uirtutem cibi zc. et licet ista suffice-
rent quo ad prouectos propter tamen iu-
uenes magis particulariter pcedamus R.
radicum yreos yfopi añ. ʒ. i. capillo. uene-
ris re. ʒ. iii. quatuor se. froy mun. se. en-
diuie se. scario. se. portu. corian. se. malue.
se. bis malue se. papa. albi se. bombicis. se.
nugreci. orobi liquij. mun. lauendule. un-
gula caballina. passu. enucle. caricaz. iuiube
fisticoy. pistacee. pineaz. mū. amigdo. ex-
corticatarū ordeī mū. añ. ʒ. ii. decoquatur

lento igne de siccis lignis de iunipero cuz
aqua dulci fōtana sine fumo et addantur
mellis ro. lib. ʒ. zuccari lib. ii. fiat sirupus z
clarificetur. Iste sirupus ualet in ethicis et
consumptis et ptificis. et ualet in tussi et
asmate quoniam abstergit et mundificat
et lenit et nutrit et ualet ad consolidandū
et ad sanātem expuendā et uirtutem forti-
ficandā. Sapiens igitur medicus potest
accipere unum uel plura ex istis et pōt in-
de facere sirupum aut oleum aut pillulas
aut troiscos aut unguentū aut emplastrū
et omnia similia iuxta conuenientiam par-
ticulariū. ¶ Intelligendum est circa istā
materiā q̄ ista egritudo non est simplex
sed composita et ideo composito indiget
medicamine. non cōtinuetur igitur unus
modus medicaminis. sed modo cum mū-
dificatiuis modo cum desiccatiuis. modo
cum lenitiuis. modo cuz nutritiuis. et mo-
do partiz ex hoc et partim ex illo. aliqua-
do plus aliquādo minus qd̄ tue industrie
relinquatur. Electuaria calida que abster-
gūt z mūdificant sūt ista. s. Dyaciminū
dyayris. dyayfopus. dyacalamentū dya-
prassium. dyasquilla. Electuaria autem
frīgida sunt ista. s. zuccarū ro. zucca. uiola.
dyadrag. frigidū. electuariū resumptiuū
dyapenidion sine speciebus ca. temperatū
aut uel quasi ē dyarodon abbatis. Cōpo-
nat igitur et permisceat cui datū ē caput.
Emplastrū qd̄ ualet ptificis R. sumitatu
feni. sumitatu aneti. sumitatu caon. fenu-
greci. orobi se. lini ordeī dactilorū piguiū
caricarū. arist. ro. añ. ʒ. ii. conuassentur
et buliant in aqua et si calor est fortis mis-
ceatur cū oleo uio. et fiat emplastrū et ex-
tendatur supra pectus et si calor ē debilis
misceatur cuz oleo anetino. Gargarismus
ad mundificandū pectus. R. radicū yre-
os feniculi yfopi aristolo. malue bis malue
añ. ʒ. iii. capil. ue. re. lib. ʒ. ordeī mū. q̄tuor
se. froy. se. brusci et se. sparag. ite se. melo.
añ. ʒ. i. cōquassentur et buliāt in quatuor

libris aque et gargarizetur ista aqua frequēter et in ore teneatur. Postq̄ uisum ē de curatione ptisis uniuersaliter et particulariter . modo uideamus de accidentibus. Accidentia autē que consueuerūt uenire sunt multa sicut est fe. putrida. reuma. insomnietas. difficultas hanelitus et difficilis exitus sputi. constipatio uentris et fluxus uentris oportet igitur istis accidentibus remedia adhibere. Si fuerit fe. putrida auferatur omnino lac mel et uinū et reliqua calida que ponūtur in medicaminibus et addatur sirupo predicto endiua scariola. lactuca cicorea. Vtāz zuccaro penidi. et candi. Si autem superueniat reuma teneat in ore istas pillulas. R. tyriace rubee trocis. añ. 3. i. opii croci añ. 3. i. et fiant pillule et fiant reliqua que dicta sunt superius. Si autem superuenerit sputum sanguinis propter nimium conatū in tussiendo utatur istis pillulis. R. boli ar. terre sigillate sang. dra. se. coriandri preparati añ. 3. i. liquir. mun. passu. enucle. iube añ. 3. i. informēt pillule cum trocis. cū ydromelle et teneat in ore diu uel possunt distemperari cū lacte cocto et utatur eis sorbendo diu in ore tenendo. Si autē superuenerit asma et difficultas hanelitus et retentio sputi hoc ē ualde pessimū. suffumigetur igitur cum his. R. mirre storacj liquide galbani. añ. 7. i. arsenici. 3. ii. conficiantur cū butiro et fiat trocisci et cū uti uolueris ponatur unus supra carbones. et recipiatur fumus p̄ embottum. Si autē superuenerit insomnietas utatur sirupo de papauere. aut electuario qđ uocatur dyapapauere. et si fuerit cōstipatus utatur sirupo uiola. cū aqua ordeī utatur cassia in primo mense. Si autē patiatur fluxus uentris restringatur quia citis sime ducret eū ad mortē. R. ipoquisti. acatie sandal ru. spodiū. Karabe drag. assigūmi ara. assī mirtillorū sumac añ. 3. ii. liquir. mū. caricaz passu. enu. pineaz fistico rū añ. 3. i. conficiantur cū sirupo mirtino

et fiant trocisci et cū uti uolueris distemperetur unus in lacte ubi fuerit ferrū ignitum extinctuz et ita restringetur. ¶ Clarificatio. Intelligendum q̄ pulmo non sentit i natura sua nec de se sed sentit gratia quarundā suarū partium. s. ratione pāniculi ipsum uelantis et ratione suarū camerarum qm̄ aliter cum tussi nō expelleretur nociuū. cannales autē sentiunt cū sint cartilaginosi. Secundo notandū q̄ licet ulcera quorundam membrorū nobilium sint curabilia. tamē ulcera pulmonis non postq̄ facta sunt saniosa qm̄ alia membra habent meatus et foramina per que expellunt suas superfluitates. a pulmone autēz nihil potest expelli nisi cum tussi et i tussi ē motus uehemens et fortis et ita dilatatū uulnus et ita non potest consolidari quā zc. Tercio notandū q̄ bolus ar. pōt competere in uulneribus et quia impedit fluxū et reuma et consolidat et incarnat et desiccāt et ita cōsumit humiditates pulmonis superfluas et competit etiam ratione siccitatis et quia impedit aduentū superfluitatū. Quarto considerandū q̄ in ptisi ē triplex morbus. s. consimilis officialis et cōis. officialis in corruptione figure et macie. consimilis discernitur in mala cōplexione. cōis in solutione continui. Solutio autē continui ē morbus per se quia sine ulcere non ē ptisis. et quia primo ledit et ideo ē morbus per se. Alii autē ledunt per accidēs qm̄ secuntur ulcus pulmonis. Et quinto intelligendū q̄ pulmo ē proprium subiectū huius passionis nō cor non epar q̄ ulcus et sanies ē tota cā principalis p̄ se tante consumptionis nō defectus digestiōnis nec malicia cordis per se et p̄mo sed consumit corpus propter ethicā q̄ sequit̄ ulcus. Sexto notandū q̄ modus deueniendi in ethicā ē iste cū pulmo nō possit sufficīter euentare cor remanēt uapores q̄ calesciunt cor et deinde totū corpus et ita ethica generat̄ et ita consumptio quia ubi

ptifis ibi ethica et nō econuerso . Septimo notandū q̄ licet in peripolmoia rūpatur a postema et sit ibi sanies et ulcus nō tñ . ppter hoc ptifis necessario p̄ tanto q̄ apostema ē magis i uelamine pulmonis q̄ i substantia sui et cū hoc ulcus nō est magnū et cū hoc illa sanies nō est ppter putrefactionē substantie pulmonis sed materie apatis . In ptifi aut putrefit pars substantie pulmonis i ulcere suo . et nō habet exitū nisi coꝝ tussi et tūc magnificatur uulnus et ita est motus circulari nec pulmo sentit q̄cū q̄tū ē de natura sui sed sentit rōe panniculi et suorū cānaliū et ita sensus ē debilis

¶ Capitulu vi. de sputo sanguinis

Hic igit agitur de sputo sanguinis cuius cāe q̄dā sunt exteriores q̄dā interiores . exteriores sicut cū aliq̄s inscient potauit aquā ubi erat sanguifuga et sanguifuga adheret palato uel gutturi et ita exit sanguis . exit etiā sanguis cū sanie uel sputo cū aliquis dormit super terrā et sub radiis lune et potissime cum radius lune intrat per angustā fenestrā et cadit supra caput . Accidit etiā screatus ex nimia corruptione ciborū acutorū sicut alca cepe mentastrū aut salforū aut acetosorū . et accidit ex casu et percussione et saltu et clamore rixa ira odio et ex uomitu nimio et tussi forti . et res coadiuuantes pnt eē nimia caliditas . nimium frigus . cursus labor . coitus clamor et uigilie et multa cōsimilia . Si ab intus hō ē ppter caput et q̄ a naribus uenit ad palatū et pectus . et uenit ppter gīgiuas et palatū et reliq̄s ptes oris . et uenit a stomaco et epate et splene et ppter retētōnē menstruoꝝ et emorroydarū . et accidit in mutilatis cū replent se . et accidit ppter pectus et apostemata pectoris cū resudat materia apatis ultra pāniculos . et ppter apationē et ppter fixurā et incisionē . et corrosio ē ppter acumē et aptio ppter distensionē q̄ fit ppter uentositatē aut multitu

dinē . fixura ppter incisionē undecūq̄ ueniat . et de hoc stat ioh̄s . Dyabrosui uenas corrodit rixis easdem . Scindit anasterna sis has aperire facit . ¶ Signa . Si uenerit ex cāis primitiuis p̄t sciri ex iudicio patientis si medicus fuerit diligens in inuestigando iux̄ illud damasceni . Et sup̄ omnia nō pudeat te interrogare infirmū zc̄ . Jobi gratia si tu petes si paties cōsueuit portare aquā et si ē homo sitibundus et si tēnerauit de nocte et si potauit in fontibus aut riuīs et si sic satis ē bona coniectura q̄ potauit sanguifugā et tunc inspiciat os eius in sole . et si aliquid adheret palato uel gutturi tūc certius ē tñ possibile ē q̄ transfusiuerit et tūc est ualde incertum nisi p̄ priuationem omniū aliarū causarū tūc cōsiderentur igitur per hunc modū omnes cāe primitiue . Si aut fuerit a capite discernitur ex dolore . et quia consueuit exire p̄ nares et modo uadit ad palatū z similibz . Et si est ex palato et gingiua est cum modica rascatione . sed si cū fortiori est ē ex gutture . et si cū fortissima ē ex canna . et si cū uomitu uenit a stomaco uel ab aliis partibus mēbrorū inferiorū et discernitur ex dolore loci . Et si a pectore et pulmone semper ē cū tussi . et si tussis ē modica est a partibus p̄ximis . et cū magna est a partibus remotis . et si sanguis est clarus multum spumofus et cū modico dolore tūc ē a pulmone . et si ē niger grossus cū maiori dolore et minus spumofus tūc ē a pectore et si est uirulentus saniosus tūc ē ex corruptione et quia catarrus acutus p̄cessit . et si ē ex apertōne a principio ē paruus et postea ē multus et mutat color s̄m mltitudinē z diuersitatē sui exitus . et si ē ex apostematibus tūc significatur p̄ apostema et signa q̄ dicuntur . ¶ Pronosticatio . In pleuresi et peripolmoia si sputū apparet subrubenz bonū . Omne sputū ex corrosione uix aut nunq̄ curatur . Omne sputū cū tussi quod diu durat ducit ad ptisim sputū ex parti

bus fistulatis proueniens frequenter reite-
ratur. Sputum quod subito et repete ad-
uenit si uadit ad cor subito interficit et si
restringatur subito suffocat et si non restrin-
gatur interficit propter sui nimiam euacua-
tionem. Sanguis enim qui uenit cum uo-
mitu et si cum hoc se affuerit mortale est
nec ego uidi unquam aliquem euadere quod quan-
tas esset notabilis. ¶ Curatio. Galie. do-
cuit curare hunc fluxum et potissime si ue-
nerit a pectore v. de inge. quod iste est mul-
tius periculosus et potissime si ueniat a pul-
mone. particularibus igitur conuenientibus
fiat flebothomia de saphena postea de ce-
phalica. postea fiat fricatio extremitatum
et ligatio dolorosa. deinde potest acetum
cum aqua frigida dum tamen tussis non sit mag-
na aut mundificetur pectus et sanguis non
coaguletur. deinde consolidetur uena cum
stipticis. et ideo fiat emplastrum de piris
et cottonis supra pectus et detur tyriaca a
duobus mensibus usque ad quatuor sue co-
fectionis. Cibus igitur omnium istorum
sit lac coctum aut lac uaccinum unde bu-
tirus fuerit extractum. farina tritici amig-
faba fracta. rizi. panis azimus. uinum gros-
sum. aqua pluuialis ubi ferrum ignitum fu-
erit extinctum. perdices. turtures et colum-
bi qui in foraminibus petre inueniuntur.
competit etiam somnus et quies et ocium et
modica locutio. uitet coitum. balneum la-
borem et exercitium et salsa et acuta et a-
cetosa et reuma super omnia utatur fructi-
bus stipticis sicut sunt sorba cornu nespila
citonia pira prunella et similia. utatur pa-
ne infuso in aqua pluuiali fracta cum ace-
to. competunt etiam lentes et costus reces.
Si autem iste fluxus fuerit ex reumate cu-
retur reuma sicut superius dictum est. et
utatur tyriaca cum opio quia in terra ista
non inuenitur recens. et utatur emplastro
supra caput et stercore columbino et gum-
mi rute agrestis et aliquando teneat aliquan-
do non et distendatur distendi acuto si reu-

ma fuerit forte. et si fuerit ex retentione
menstruorum uel emorroidarum aperi-
tur et ita de aliis. ubi est plenitudo et den-
tur ea que parum generant sanguinis. vni-
uersalibus igitur uisum et corpore mundifi-
cato et sanguine distracto. Materialia
cum quibus potest fieri consolidatio sunt
ista scilicet portulaca et folium eius et su-
cus eius et ramus eius et semen eius. miri-
fice ualent et cum hoc Karabe rose coral-
lus uterque sandal. omnes sangui. draconis
opiuz croci bolus arme. terra sigillata ema-
tites mira mastix storax calamitum co-
riandrum assum et in aceto infusum aca-
cia sumac pfidia balaustra copula glandium
coagulum leporis. cetaurea maior. campho-
ra. semen papaueris albi ypoquistidos mir-
tilli. berberis muscillago philii et citoniorum
dragan. gummi arabicum. ualet etiam su-
cus plantaginis. et uirge pastoris. et burse
pastoris et multa alia consimilia. ex qui-
bus diligens medicus potest facere sirupum
aut oleum aut pillulas aut troiscos aut em-
plastrum aut unguentum. Et si faciamus
contra uicium spirituum addamus liquiri. et
sucum eius passum. iuiube. candi. penidi. ydro-
mel aquaticum et similia lenitiua que per-
tinent ad uirtutem mundificationis uel que
portent uirtutem medicaminis ad profun-
dum pectoris. Et si dentur contra uicia
nutritiuorum addatur spica nardi et celti-
ca semen endiuie semen cicoree semine mel-
lisse et similia que faciunt penetrare uirtu-
tem stipticorum ad profundum. Si autem fue-
rit ex sanguisugis extrahatur per hunc mo-
dum cum potest uideri. Accipe tenaculos
cum quibus extrahuntur dentes et illinias
aloe et applicetur capiti quantum erit possibile
et trahatur ad exteriora. quoniam quando
sentiant amara statim aperiant os et cadunt
quoniam amara interficiunt omnia reptilia sicut aloe
et absinthium suffumigetur cum sulfur et gar-
garizetur cum sale et utatur cepis et alleis et
porris cum aceto et nitet aqua dulcis fri-

112
gidam. potet uinuz mirratum et agitetur
aqua munda in pelui coram patiente ore
aperto et capite inclinato. Et si fluxus sãg
uinis fuerit propter hoc q sãguis resudat
ex apostematibus pectoris sicut est pleure
sis et peripolmonia. tunc nullo modo et
nulla uia apponantur stiptica sed fiat sicut
dicitur inferius. Et si sputum fuerit ex
corrosione uel ex dispositione fistulosa di
co q talis curatio qsi disperata est. In p
mis igitur euacuetur humor inducens cor
rosionem cuz agarico et fiat flebothomia
si particula ia conueniant et utatur pineis
et cubebis et teneat istas pillulas in ore.
R. mirre turis seminis portulace seminis
draconis. seminis malue añ. 3. i. opii croci
añ. 3. i. conficiantur cum mucillagine et
fiant pillule. si fuerit ex nimia humidita
te mollificante caute curetur cuz cynamo
mo asso et anisi asso. mastice et squinato
Clarificatio. Intelligendum q con o
sio potest accidere ppter acumẽ sanguinis
quoniam sanguis cum aduritur acuitur aut
si colera misceatur aut flegma falsum. Po
test igitur mundificari sanguis cũ cassiafi.
et similibus ut impediatur corrosio pecto
ris et pulmonis et hoc non est sanguinez
euacuare sed q est cum sanguine mixtum
et ita sanguis mundificatur. Secũdo no
tandum q sanguisuga nõ debet incidi cũ
forficibus nisi ualde iuxta caput quoniam
aliter capite remanente continue attinge
ret et continue euacuaret et ideo in exteri
oribus quando uolumus multum de sang
uine euacuare abscindimus caudam et ita
continue fluit. et quando uolumus remo
uere una gutta acetĩ ponatur supra caput.
aut cum capillo q ponatur inter suos den
tes et carnem et ita remouetur parum
Tertio notandũ q sanguis qlitercũq exe
at per superiora malũ fm ypo. q natura
le nõ est nec quo ad res nec quo ad modũ
in se non est naturale q locus eius sunt ue
ne et arterie. nec in modo q emunctuo

ria non sunt ordinata ut sanguis purgetur
per superiora. et si contingat q aliquando
sit ad bonũ nõ est de se sed per accidẽs q
natura fortiter stimulata hoc facit. nihilo
minus quia motus fortis ẽ posset fieri ad
bonum postq nociũ euacuatur. licet p in
conuenientẽ regionẽ. **Quarto** intelligẽ
dum q in uiris non fuit aliquẽd emũctu
orium per qd purgaretur sanguis nisi for
te emetroyd. pro tanto quia uiri sunt cali
diores et fortiores et maioris exercitii. In
mulieribus autem non est tantus calor et
sunt in maiori ocio. quoniam mulier est
custos domus fm Galie. i. de cõplexioni.
et quia habet emuntuoria patentia et etiã
propter finẽ ut ratõne fetus et ideo natũ
ra sagax cuius sagacitatis non est finis er
dinauit cauernam per quam sanguis natu
raliter purgaretur et fuit priuilegium sin
gulare. **Quinto** notandum q flebotho
mia licet reddat sanguinem fluxubilez cũ
attrahit ad oppositum et ita facit fluxubi
lem ad diuersum et ita potest competere
vnde non fluit ad locum sed ad oppositũ
Sexto notandum q si corpus est plenũ
et reuma frigiduz confortari debet caput
cum calidis stipticis. et postea fiat flebo
thomia ut cesser fluxus et trahatur ad op
positum quia postq uena est aperta opor
tet q distrahatur quecunq fuerit causa si
cet Giraldus et quidã alii uideantur dicẽ
oppositum. **Vltimo** notandũ hic q in
fluxu sanguinis per superiora uirtute for
ti et corpore pleno. primo debet fieri fle
bothomia de saphena eiusdem lateris z si
secũdo indiget fiat flebothomia de cepha
lica uel de basilica eiusdem lateris. et si ad
huc plus indigeat fiat de cephalica eiusdẽ
lateris quia debet trahi ad partem remoti
orem qto magis est possibile et post p or
dinem ad magis cõiunctũ semper distra
hẽdo. cephalica aut eiusdẽ lateris distrahit
postq alia pcesserũt

Capitulum. vii. de empimate.

Empima interpretatur sputum saniosum in concavitate pectoris existens aut pulmonis et ideo postquam dictum est de emeroica passione dicendum est de empimate. ¶ Causa. Causae huius passionis sunt catarrus descendens a capite ad concavitatem pectoris ubi cum non expellitur nec per tussim mundificatur quod dāmo ibidem digeritur et in sanie transmutatur et ideo talis collectio appellatur empima. Fit etiam alio modo quoniam si apostemata rupuntur aliquando ante perfectam generationem saniei aliquando post currunt ad concavitatem pectoris sicut est squinatia pleuretis et peripneumonia et ideo aliquando vadit ibi multum de sanguine mixto cum sanie et uirulentia et aliquando aliter aliquando etiam venit propter humores et vapores venientes a toto corpore qui cum congregantur in concavitate pectoris et pulmonis et ceteris consimilibus. Largo igitur modo loquendo omnis sanies aggregata in concavitate pectoris aut in raritatibus pulmonis convertitur se ad corrodedum et ulcerandum substantiam pulmonis. ¶ Signa. Signa sunt huius febris lenta sed maior de nocte quam de die rubedo maxillarum calefactio pedum et manuum generatio ampullarum in pedibus tussis cum falsa expectoratione aggravatio post cibum et reliqua. Signa autem in qua parte sit sanies sunt duo primum est tale ponamus quod sanies est aggregata in parte dextra et tunc ponamus quod iaceat in parte sinistra tunc maior dolor et maius pondus sentitur quam si iaceat in parte dextra cuius ratio est quoniam in parte media pectoris est quidam panniculus dividens pectus in duas partes secundum longitudinem et ideo sanies quae est in parte dextra non potest ire ad partem sinistra sed stat supra panniculum ad modum sarcinae. Sed cum iacet in parte sinistra sanies est in dextra et e converso et ideo cum aliquis iacet supra partem ubi est sanies tunc sanies accumbit supra costas et ideo firmius appodiat et pro tanto non est tantus do-

lor et ideo si aliquis iacet supra eandem partem melius dormit et melius digerit materiam et facilius expuitur. Secundo potest cognosci per hunc modum intingatur filum in bolo et circumcingatur pectori et ubi cicuius desiccabit ibi est minera et si in utroque latere fuerit utrobique verificatur ea quae dicta sunt. ¶ Pronosticatio. Sanies post sanguinis sputum malum. Sanies pectoris autem est multa aut parva si multa aut uirtus est fortis aut debilis et si fortis tunc potest expelli pars per tussim cum sreatu seu sputo. Et alia pars per oculorum meatus transit ad stomachum et expelluntur cum uomitu et alia transit ad epar quare una pars expellitur per vias urinales et alia per secessum secundum quod vadit ad gibum vel ad spinam. Si autem uirtus fuerit debilis et materia multa tunc suffocat duobus modis aut quia materia vadit ad cor aut ad vias hanelitus. Si autem materia fuerit parva et uirtus fortis cito expellitur cum tussi. Si autem fuerit debilis munificari potest in .xl. diebus et si ultra transeat transit in pituitum. Vterius intelligendum quod si materia saniosa sit liuens aut uiridis aut nigra malum est et si accidit sincopis malum est vel pessimum est et si expellatur cum laboriosa tussi et febris remaneat et non cesset molestum. Si autem sputum fuerit leue album et cum modica tussi et sine molestia et cum alleviatione febris et bonitate appetitus et fortificatione uirium bonum est et signum salutis et si contrarium adueniat malum est et signum mortis. ¶ Intelligendum etiam iuxta hoc quod aliquando aggregatur materia flegmatica grossa in pectore et globoosa et uidetur medico uano quod sit sanies et frequenter fallitur et ideo oportet habere signa distinctiua. Primum quoniam sanies fetet. Secundum est quoniam sanies cadit ad fundum aque. Tertium signum est quoniam sanies semper inducit mitem sed flegma nihil horum facit.

Intelligendū etiā q̄ sanies ī cōcauitate pe-
ctoris existens frequēter deludit medicū
qm̄ ut plurimū p̄fici iudicatur et incōra-
biles et inde sanie mūdificata euadunt qd̄
ē medico ignominiosū. Considerent igit̄
signa posita superius ca° de p̄fī. Bonuz ē
igitur aduertere ad pulsū nō significet fe-
nō uidetur ex ulcere pulmonis. Si igitur
ē ordinatus et tardus non est ibi nec p̄fīs
nec ethica sicut puto. ¶ Curatio. Intelli-
gendū q̄ tres sunt egritudines pectoris q̄
maximā habent cōuenientiā quo ad ma-
terialia curationis. s. raucedo et tussis de cā
humida et e. n̄p̄ia. quare querēda sunt me-
dicamina de uno in aliud. Si autēz e. n̄p̄ia
fuerit p̄pter rupturaz apostematū nodum
digestorū cōplete cuius signum ē q̄ altera
pars ē saniosa et altera sanguinolenta tunc
cōpetit flebothomia et breuiter ī omni re-
pletionē et deinde mūdificet hu. peccans
et fiant fricationes et cristeria et alia sicut
debet. Vniuersalibus p̄missis digerā ma-
teria q̄ ē in pectore et diuidatur et subti-
lizetur et adiuuetur natura ad expellendū
et mundificandū cū rebus q̄ habent aspe-
ctum ad materiā grossā in pectore existi-
tē. modo ponēdo emplastra supra pectus
modo unguentū modo sirupū mō electu-
aria. mō pillulas. modo troscos mō gar-
garismata quorū materialia sunt hec uide-
licet. Radix malue bismalue. radices yre-
os squille aristol. rafani et feniculi petrosi.
et brusti sparagi gūmi ysopti origani cala-
menti capillo. uene. orobus fenugrecuz se.
lini assi se. bombicis dactili pingues. ficus
sicce uue passe liquiq. et fucus eius. cubebe
anisi maratrū. pix naualis resina terbentina
stercus columbinū nitrū cassia. triū pipez
mel oleū laurīnū. butirū assungia gallina-
cea recens et similia. ¶ Cōposita sunt ista
s. metridatū tyriaca. dyairis. dyayfopus
dyacalamentū. dyaprassū. dyaciminum.
Intelligendū tñ q̄ a leuioribus semp ē in-
choandū nisi esset timentū de sincopē aut

repentina suffocatione. Attñ q̄ socii z iu-
uenes uolūt q̄ fiat distinctio inter ista iō
uolo magis particulariter ordinare licet p̄
uecti non indigeāt. ¶ Emplastrū ad ma-
turandū et mollificandū et preparandum
materiā saniosā in pectore ut de facili ex-
pellatur. R̄. dactilos pingues et ficus sic-
cas radices malue bismalue cōsistentur z
buliant in aqua tunc R̄. stercus colūbinuz
terbentina et resinā misceantur oīa fortit̄
cum muscillagine fenugre. et se. lini et fi-
at emplastrū et extendatur supra pectus.
Deinde fiat talis sirupus si calor ē magnū
R̄. radice malue bismalue. radice yreos li-
li ysopti añ. ʒ. s. capillo. ue. re. lib. s. quatu-
or se. froz man. se. brusti se. sparagi se. en-
diuie se. scarole se. lactuce añ. ʒ. ii. uuarum
paf. liquiri. mun. se. bombicis drag. candi
pēndi añ. ʒ. i. ordeī lib. i. mellis. ʒ. iii. zuc-
cari lib. i. fiat sirupus quasi lib. i. Si autem
fuerit sine fe. et materia fuerit grossa cō-
pacta. R̄. radice aristolo. lili yreos yso-
pti rafani squille feniculi petrosi. apii origa-
ni calamenti prassū añ. ʒ. ii. orobi se. bom-
bicis fenugreci se. lini assi anisi spīce nardi
liquiri. mun. iuiube caricaz passu. enul. se.
malue añ. ʒ. i. mellis lib. i. fiat sirupus lib.
ii. Et purgetur tūz pillulis cochis acuatīs
cum agarico. ¶ Intelligendum quoniam
quando uolumus maturare materiā in
pectore existentem tunc competit dormi-
re super partem infirmā et quando uolu-
mus expellere competit tunc iacere super
partem sanam et q̄ pectus aliquo mō agi-
tetur. aqua ordeī competit eis et ydromel
aquaticum. et panis infusus tūz ydromel-
le et farina cocta et farina cicerum. oua
forbilia. pulle perdices auicula parue et co-
lumbe. Vinum clarū subtile et si limpha-
retur cum ydromelle aquatito tanto me-
lius. valent etiam pisces salsi. auctatuz or-
deatum farina ordeī et fenugreci iungu-
tur pectus cū butiro bulito ī oleo laurino
suffumigēt cū terbetina. balneū nullo mo

do competit et si competeret hoc esset in fine negotio completo. Utatur metri dato et tyriaca. Et cum incipit uenire ad asina et difficilem exitum utatur assa fetida cum lacte. Ultimo autem cum omnia deficiunt cauterizetur locus ubi est minera aut incidatur et ponatur tenta cum oleo. nec claudatur et proiciatur mel et sugatur sanies cum cannula et non permittat egredi nisi paulatine et confortetur cor cum dyatameron et dyambra et brodio galline. deinde curetur apertura. et cum non saluatur conscientia tua recurre superius sicut est dictum ad capitulum de asmate et habebis opus completum. ¶ Clarificatio. Intelligendum quod sanies post sputum sanguinis non dicitur mala per comparationem ad humorem ex quo fluit quia forte ita mala uel peior esset ex aliis humoribus sed dicitur mala ratione sui et ratione loci ratione sui est mala cum sanies habeat ulcerare et corrodere undecumque fuerit. ratione loci est mala et potissime si fuerit a pulmone. quoniam si cum tussi ueniat sputum rubeum clarum cum modico dolore et multum spumofum si postea appareat sanies paulo dubio ulcus est in pulmone et per consequens ptisis et per consequens ethica et per consequens mors et in tali casu sanies post sputum sanguinis mortale. Si autem sputum sanguinis fuerit a pectore et postea sanies minus malum. quoniam non est tanta perniciositas sicut cum uenerit a pulmone. Secundo notandum quoniam licet piper sit calidum in quarto et siccum in quarto nihilominus cum materia est frigida grossa et alia particularia conueniant bene potest competere quia dirigit et subtilizat et cum hoc amiscetur cum aliis si cut est liquir. uue pas. iuuube draga. et similia et ita unum iuuat alterum et unum reprimat alterum. et pro tanto in fe. flegmatica competit piper cum ptisana ut dictum est libro. i. Tercio aduertendum quod calor naturalis et innaturalis sunt idem specie. quod con

ueniunt in calore et sunt idem in numero quod in eodem subiecto sicut in radio caloris naturalis quoniam se. nihil aliud est quam calor naturalis mutatus in igneum. calor igitur febrilis implicat in se duplicem naturam. unam naturalem per quam digerit. aliam innaturalem per quam corrumpat. et ideo quia preter naturam est non potest perfecte digere et quia aliquid de natura est ibi ideo non corrumpit. quodammodo igitur tenet uiam mediam. Virulentia igitur causatur a re totaliter preter naturam si in generatione saniei concurrat agens secundum naturam quod declarat albedo. Ex hoc enim assimilatur membrum radicalibus sed tamen sanies non potest nutrire nec membrum assimilari et partim gratia agentis quod non est omnino secundum naturam. et partim gratia materie quod quedam est preter naturam quod non est in potentia ut transmutetur propter sui malas qualitates. et ideo licet actio nature agentis super cibum et agens supra materiam saniei sit una et eadem quia utrobique intendit assimilatio nihilominus magna est differentia in effectu quoniam in tempore sanitatis cum agit calor supra cibum tunc calor naturalis a nullo impeditur et cibus est in potentia. et pro tanto potest fieri transmutatio. sed in tempore fe. in sanie couertitur sed intentio nature esset ut fieret assimilatio corpori non potest tamen propter indispositionem materie et instrumenti ut dictum est Sanies enim in tempore erit secundum naturam quoniam licet natura non possit assilare omnino tamen hoc facit ut sit subiectum uirtuti expulsiue. Sanies igitur subiectum actioni naturali. quod autem efficit a re preter naturam uirulentia est. Quarto intelligendum quod humores secundum naturam cum sunt extrinseci et cum ubique fuerint possunt putrefieri et corrumpi et potest inde sanies generari. et ideo non est habere mirabile si humores putrefiant et corrumpantur et destruantur quoniam humiditates tertie digestiue possunt putrefieri et corrumpi et potest fe. putrida inde generari sicut fuit declaratum a nobis supra librum de differen. fe. Ga. nec de istis mirabile cum etiam membra solida putre-

fiant et corrumpantur et in sanem transmutentur sicut patet in ulcere pulmonis et in osse fistulato

Capitulum octauum de difficultate hanelitus et asmate.

Sima est difficultas hanelandi cum sonitu sicut disima est sine sonitu. In asmate igitur cogitur patiens ad uelocem hanelitum et frequentem sicut homo qui cucurrit et laborauit et sicut homo qui prefocatur. Sed in disima est hanelitus sicut hominis rauici aut hominis pefecte leprosi et de hoc stat uersus. Disima se celat canit asma malumque reuelat. Ista autem duo sunt tanquam genus et habent quatuor species sub se. Prima species est cum aliquis non potest expellere aerem pro tanto quia pectus et canna non possunt constringi sufficienter et ita retinentur fumose superfluitates et talis species appellatur sanfugiu. Secunda species est cum aer non potest trahi ad cor cum sufficientia quia canna et pectus non possunt bene dilatari et uocatur hanelosus. Tertia species est quando laborat utroque modo et attrahendo et expellendo et uocatur orthomia. unde uersus. Expirat late trahit ad se cum grauitate. Omnis hanelosus contra sanfuginosus Orthomia quoque morbo uexatur utroque. Quarta species est hanelitus duplicatus sicut est in filocapitis aut pueris gemetibus cum continent hanelitum et tractum post tractum et attestatur in se uehementem caliditatem et duriciem organi et debilitatem uirtutis. Posset addi si uellet quis quinta species sicut hanelitus prefocati in qua specie homo parat se ad erigendum et standum ut possit attrahere hanelitum uix enim potest sustinere cooperimenta supra se. Unde intelligendum quod decubitus perior in attrahendo hanelitum est iacere super praedorsum et melior supra faciem medio autem modo se habet supra latera. In magna autem difficultate debet patiens seden-

do iacere capite multum eleuato. Intelligendum etiam circa materiam istam quod pulsus et hanelitus conueniunt et differunt. conueniunt in hoc quoniam sicut in pulsu est dilatatio cordis et arteriarum et est etiam constrictio ut fumose superfluitates expellantur et sunt etiam due quietes. ita in hanelitu est enim dilatatio pectoris ut aer frigidus uadat ad pulmonem et cor et est ibi constrictio et sunt ibi due quietes. conueniunt etiam in alio quoniam sicut immutatur propter res naturales non naturales et contra naturam et secundum hoc efficitur pulsus paruus magnus frequens et tardus et ita de aliis. ita similiter hanelitus secundum ista tria immutatur et efficitur magnus aut paruus et constrictio. Attamen non est intentio nostra determinare de omnibus immutationibus hanelitus sed solum de immutatione quae fit a rebus propter naturam et ideo subiungimus causas. **C**ausa. Causa autem huius passionis sunt omnia illa quae aggrauant dyasylasma aut pulmonem aut cannam aut epiglottidem aut laertos mouentes clibanum pectoris cum ista membra sint proprium subiectum huius passionis. Cause igitur sunt tres sicut est morbus consimilis. officialis et communis. Procedamus igitur per hunc modum. Difficultas hanelitus prouenit aut a causis extrinsecis aut intrinsecis. extrinsecis. sicut est casus obuiatio. nimia caliditas et frigiditas aut aer pestilentialis. aut aer cauernarum et minerarum et fundentium metallum. et assumptio uehementis. et operari cum argenteo uiuo et fructus pontici et acetosi et multa consilia. Et si propter causas intrinsecas hoc est propter reumam aut propter squantiam et passiones oris aut propter stomachum potissime cum est nimis repletus et propter passiones epatis et potissime propter repletionem giribi et propter passiones matricis ut in suffocatione matricis. et propter passiones splenis. et breuiter propter omnia illa quae possunt comprimere dyasylasma. ueniunt etiam ista propter passiones spirituum sicut est pleuresis et pericarditis

sanies aut humiditas aggregata in cannis
pulmonis aut in suis raritatibus aut in ue
nis pulmonis aut in concavitate pectoris
aut in trachea arteria aut in epigloto .et ue
nit etiam ppter uentositatem et per malā
cōplexionem calidā humidā frigidā z sic
cā .et uenit etiā propter oppilationes et ra
ro sine materia .fm igitur diuersitatē cāz
materialiū et q̄tatem et qualitātē et sitū
fm hoc adueniunt diuersitates magne in
hanelitu siue in attrahendo siue in utroq;
mō et ita de aliis speciebus difficultatis ha
nelitus. ¶ Signa .Si autem uenerit ppter
causas extrinsecas discernitur ex iudicio pa
tientis .et si a capite discernitur per dolorē
et per signa reumatis .et quia asma uenit
subito et si uenerit propter passionē oris
aut nutritiuorum .aut propter apostemata
pectoris satis cito discernitur ex illis .et si
uenerit propter caliditatem spiritualium
discernit quia hanelitus est magnus et fre
quens z adest sitis calidior z leditur a cali
dis et iuuatur a frigidis . Si ē ex frigidita
te hanelitus est paruus tardus et frigidus
et non est sitis et iuuatur a calidis et ledit
a frigidis . Et si est ex humiditate ē cum
screatu multo .et si est ex siccitate non est
screatus . Et si ē ppter repletionē uenarū
pulmonis est hanelitus tremulus et est cā
mala ualde .et si uenerit ppter debilitatez
uirtutis non potētis mouere lacertos pe
ctoris nares sunt graciles et contracti ad
interiora et hanelitus est debilis . Et si fue
rit ex oppilationē et repletionē trahit ha
nelitum cum magno desiderio et inflatur
pectus et desiderat magis expellere q̄ at
trahere . Et si fuerit ppter magnū calorem
magis desiderat attrahere q̄ expellere . Et
si fuerit ex uentositate est cum discēsiōe
et minōri grauitate .et si fuerit a corde est
cum tremore . Si fuerit ex sanguine dis
cernitur ex sputo. ¶ Pronosticatio Asma
in senibus nunq̄ curatur .asma in omni e
tate nunq̄ curatur aut cū difficultate mag

na . Asma postq̄ antiquatur nō recipit cu
rationem quando in asmate hanelitus est
paruus et tardus et frigidus signū ē mor
tis proxime . In asmate hanelitus tremu
lus et pulsus tremulus malum signum est
ualde quia significatur uene pulmonis eē
replete .in asmate sincopis pessimum . In
omni difficultate hanelitus in qua patiens
se ad eleuandum et hanelitum suscipiendū
mortale est . quia hanelitus est p̄ocatiuus
Asma si uenerit propter catarruz et caput
naturaliter est debile curatur . Intelligēdū
q̄ asma et difficultas hanelitus sunt cōgru
dines crōnice et mouētur paroxysmaliter
Cauet sibi igitur medicus de uariis passi
onibus . ¶ Curatio . Curatio asmatis est
multum difficilis et ideo diligentius pro
cedamus . Et prima regula est hec scilicet
q̄ a principio non administramus nimis
calida quia materiā ingrossaret donec cor
pus sit mundificatum . Secunda regula ē
q̄ non continuemus nimis unum mediz
camen . sed mutetur modus operandi .
Tertia regula talis est q̄ non administretur
narcotica nec aliqua constrictiua ubi
materia esset reumatica et corpore purga
to . Quarta regula q̄ postq̄ materia fue
rit subtiliata q̄ purgetur per uomituz aut
secessum . Quinta regula q̄ nullo modo
fiat balneum nec fomentatio . Sexta regu
la q̄ dormiat minus q̄ potest et non dor
miat de die nec super repletionem nimia
nec somnus sit profundus . Septima regu
la q̄ si est possibile q̄ non potent quando
comedunt sed per unam horam aut duas
post et parum . Octaua regula q̄ summe
uident omnia cibaria uentosa . His uis
uideamus de dieta . Panis sit bene coctus
bene fermentatus . et cum temperata quā
titate salis et sit de spelta et sit pastus cū
aniso et maratro et cūmino . uinum sit an
tiquius clarum et odoriferum sed in par
ua quantitate . Carnes sint ut plurimū uo
latilium preter q̄ degentiū in ags . carnes

ad modum auellane et ponat una pillula
uel due supra carbonem et recipiat fumum
ore aperto. Intelligendum hic qd asmatici
frequentius sunt pituitosi et debiles et alii
quando extenuati. et ideo in talibus for/
midemus medicinas laxatiuas et uomiti/
uas et omnia ea que sunt fortis uirtutis.
Intelligendum etiam qd ultimum reme/
dium est cum de morte sumus desperati
qd fiat cauterium in medio pectoris. Si au/
tem asma fuerit cum reumate curetur pri/
us reuma quoniam aliter nihil ualeret ope/
ratio. Curatio autem reumatis data est su/
perius. Si autem difficultas hanelitus fue/
rit propter siccitatem utatur cibus humidis
sicut sunt borraginis. buglosse. spinargia ui/
olaria malua. oleum susaminum. oleum amigdala/
rum dulcium. oleum uiolarum. butirum. et utatur
lacte mulieris aut asine. aut capre et regan/
tur sicut pituitosi. ethici et consumpti. Si autem
causa fuerit humida calida et corpus ple/
num et uirtus fortis fiat flebothomia cum
dicat Auicenna. qd quando uapores qui sunt intra
coarctas sunt causa difficultatis hanelitus
qd tunc competit flebothomia et utatur or/
deato et aqua ordeii. et malextur cera in
in oleo uiolato et nenufaris et ponat supra
pectus aut inungatur pectus cum oleis fri/
gidis. et si asma uenerit in pueris lactanti/
bus detur sibi succus feniculi tepidus cum la/
cte. et si uenerit ex uentositate inungatur
cum oleo costino. laurino. castoreo. ruta/
ceo. et si uenerit propter alias passiones que
multe sunt ualde curentur illa prius sicut
dictum est aut sicut dicetur. Intelligendum
qd illud electuarium ualet fere in omni pas/
sione pectoris siue fuerit rauedo siue tus/
sis seu asma By. succi caulium lib. i. et buli/
at et dispunietur circa. z. iii. panis zuccari
mellis optimi an. lib. 5. et fiat electuarium
Clarificatio Intelligendum qd haneli/
tus retinetur aut uoluntarie aut coactiue
Si coactiue statim fit mors tamen propter
carentiam euentationis et expulsiue su/
-

mosarum superfluitatum. et ideo homo
repente moritur sicut strangulatus. Si autem
hanelitus retinetur uoluntarie tunc homo
satis diu potest esse sine hanelitu sicut ui/
demus in illis qui stant omnino sub aqua
et in longa retentione hanelitus uoluntaria
quoniam in uoluntaria fit continua euaporatio
naturalis. licet non sit sensibilis cum alia can/
na constringitur uiolenter nulla fit euentatio
nec in sensibus nec sensibili et ideo fit
mors. aliter igitur est de retentione hane/
litus uoluntarie et aliter non de uolunta/
ria ¶ Secundo notandum quoniam licet cor sit
membrum calidissimum nihilominus cum
approximatur morti potest esse frigidum
et ita hanelitus licet ueniat ad cor potest esse
frigidum aut quia remisse calidum aut quia
frigidum quoniam cor in frigidum est
et ideo hanelitus frigidus in febribus acu/
tis signum pessimum et mortale. ¶ Tercio
aduertendum qd frigida stiptica bene pos/
sunt competere in malicia hanelitus. sicut
sunt sandal. camphore et succum portula/
ce et similia. Et hoc dico quoniam uirtus moti/
ua lacertorum debilitata est propter nimi/
um calorem et nimiam corporis raritatem
¶ Quarto considerandum est qd motus
hanelitus partim fit a uirtute naturali mo/
uentis uoluntarie. et partim fit a uirtute na/
turali regitiua. et fit partim a uirtute cor/
dis cum illa moueat dilatando et constrin/
gendo et forte fit ex illa uirtute que ifor/
mat quia qui dedit formam dedit et mo/
tum. et partim etiam fit a uirtute natura/
li attractiua que trahit et dilatat ex desi/
derio et ex uirtute expulsiua que ualet ad
expellendum nocuum et illa facit ad expul/
sionem licet motus uirtutis naturalis non
appareat nobis manifeste corde existente sub
dispositione naturali. Virtus igitur uitalis
et uirtus naturalis reponantur sub disposi/
tione uirtutis naturalis regitiue. Nunc autem
ita est qd motus uirtutis animalis uincit
naturalem in tempore uigiliantibus sed motus

uirtutis naturalis uincit animalem in tempore somni. ¶ Ultimo notandum qd motus dilatationis et constrictionis pcedūt ab eadem uirtute . sed cum diuersis uillis diuersa faciunt modo dilatādo modo cōstringendo.

¶ Capitulū de pleuresi

Pleuresis est apostema calidū la-
cerorum seu panniculorum seu
uelaminum costarum interiorū
clibanī pectoris. ¶ Intelligendū
qd duplex est pleuresis . s. uera et non uera.
Non uera autem est in lacertis . seu carne
costarum aut in costis falsis que sunt sub
dyasclamate siue sint exterius siue interius
siue sit cum uentositate. ¶ Vera autē pleu-
resis fit in uelaminibus costarum interiorū
et potissime in parte ubi uelamina coniū-
guntur costis . quoniam quidam epānni-
culus qui tegit costas interius . et quidaz ē
qui diuidit spiritalia a nutritiis et appel-
latur dyasclama . et quidaz est qui diuidit
pectus fm longum in duas partes . ista au-
tem est in partibus remotis a costis . et in
istis uelaminibus non potest generari apo-
stema . sed in partibus in quibus coniūgu-
tur coste cum ibi sint uene et arterie et a-
liqua carnositas et humor et ideo pōt cau-
sari apostema . Est igitur pleuresis uera a-
postema uelaminum costarum interiorū
et est apostema calidum aut quia materia
est calida aut quia acquisiuit caliditatē ex
putrefactione . Generatur autem pleuresis
in utroq latere in dextro et sinistro . Sed
illa que est in latere sinistro est magis peri-
culosa sed uelocius terminatur . sed illa q̄
est in parte dextra nō est ita periculosa . s. z
tardius terminatur fm Auicē Nunc autē
istud apostema terminatur multis modis
Aliquādo insensibiliter et per leuaporatio-
nem et est melior terminatio . aliquando
autēz resudat et sicut resudat uadit ad pul-
monem et expellitur cum tussi . et aliquā-

do terminatur per sansem et uadit ad can-
nalem pulmonis . aliquando uadit ad cō-
cauitatem pectoris et mūdificatur in . xl .
diebus quoniam pulmo cum dilatatur im-
bibit sibi illam materiam z cum constrin-
gitur impellit ad cannales et tunc expellit
cum tussi sicut docet Galī . de interioribus
Aliquando materia pleuresis induratur z
lapificatur . et aliquando uadit ad uias uri-
nales per uenam magnam . aliquando ua-
dit ad intestina . aliquando transit ad alia
membra multa sicut patebit in ca° de fig-
nis ¶ Cause Pleuresis causatur aliquādo
ex causis exterioribus . aliquando ab inter-
rioribus . Ab extra sicut a nimio calore z
frigore . et potissime cum supervenerit mo-
tus nimius et prouenit a potatione nimia
aque frigide . aut quando uentus borealis
uenit post australem . et prouenit ex dis-
positione fm proprietatem aut attributio-
nem temporum anni . et ideo frequentius
uenit in uere q̄tum est ex proprietate ple-
nitudinis et plus in estate q̄tum est ex ha-
būdantia colere . et plus in autumno q̄tum
est de melancolia . et plus in hyeme q̄tum
est de flegmate . in senibus autem raro et
si ueniat ē magni periculi et rarissime ue-
nit in aride ructuantibus . Si autem ue-
nerit a causis intrinsecis tunc causa antece-
dens est repletio capitis et corporis et po-
tissime cum supervenerit subito uehemēs
frigidas in aere . causa autem immedia-
ta ut plurimum est colera . scdo sanguis .
tertio flegma . quarto melancolia . uentosi-
tas autem potest esse causa sed non pleure-
sis uere . ¶ Signa Signa quedam sunt q̄
significant pleuresim ueram . et quedā sūt
que significant humores peccantē . et que-
dam sunt que significant tempora morbi
et quedam sunt que significant translatio-
nem materie ad aliam partem . et quedaz
sunt que significant salutem . et quedā sūt
que significant mortem . et quedam sunt
que distinguunt inter hoc et illud . et ita

pronostica comprehenduntur in eis nec oportet ponere rubricam de hoc et cognoscimus etiam per ista quando egritudo est longa et quando erit brevis et per ista sciemus longitudinem status a principio .et ex his pendet tota curatio .agamus ergo primo de primis . Si autem que significant pleuresim sunt quatuor secundum Galienum . in de crisi . Primum scilicet dolor lateris cum punctura quia ibi est duplex causa doloris . mala complexio et solutio continui . et hoc inquit materia que iam exiit orificia uenarum et illius que adhuc habudat in uenis . Secundum signum est febris continua que materia est putrefacta in locis proximis cordi . Tertium signum est difficultas hanelitus propter compressionem pulmonis . Quartum est signum tussis comitans propter illud quod resudat ad cannales . Quintum potest addi pulsus frivus . quia morbus est in membro panniculoso nisi quod multum attestatur hec dispositio quando materia est flegmatica . Signa autem huius peccantis sunt ista . quoniam si materia est colerica urina est tincta quia citrina intensa et tenuis et pulsus durus et uelox et frequens et dolor acutus pungitius multum intensus et sputum citrinum et alia signa colore discurrunt per res naturales non naturales et contra naturam . Si autem sanguis fuerit in causa urina erit multa spissa et pulsus plenus . et sputum subrubeum . Intelligendum hic quod sputum rubeum est ualde malum quia significatur uena rupta . et tunc competit contraria curatio . sicut in ydropisi cum febre . quoniam pleuresis indiget mundificatiuis et uena aperta constrictiuis . Sputum autem subrubeum est bonum a principio quia attestatur super dominium sanguinis qui de facili digeritur et uenit per uiam resudationis a panniculo non per uiam rupture . cognoscitur igitur per ista signa et per alia que attestantur super dominium sanguinis . Flegma autem discernitur quia urina est remissa et spissa et pul-

sus inordinatus et salua multa et creatus flegmaticus et somnus grauis . Materia autem melancolica discernitur quia dolor non est multum intensus nec acutus et sputum liuidum paucum et urina remissa et alia signa que attestantur supra melancoliam . quoniam rarissime accidit ex melancolia . Et tertia species signorum sumitur ex temporibus morbi et habetur a Galieno . libro suo de crisi . Cum igitur illud in quo nihil expuitur aut indigestum aut liquidum aquosum aut grossum viscosum globosum aut cum laboriosa tussi . Principium est morbi et cum incipit expuere aliquantulum digestum et cum alleviatione et cum minori labore tunc est augmentum et quando sputum est album leue et equale et cum facili tussi et alleviatione tunc est status et cum ista incipiunt minorari et se minui tunc est declinatio . Et hic est aduertendum quod si principium morbi est longum tunc egritudo erit longa et euerfo . Nunc autem pleuresis de colera in estate in iuvene uirtute forti existente brevis est terminationis . Si autem omnia particularia non conueniant terminantur ut plurimum in quarto die . quando autem materia est frigida et tepus frigidum tunc prolongatur et ideo extendit se usque ad uicesimum diem . aliquando usque ad .xxxiiii . sicut in anfrone et aliquando plus . et de hoc dicebat ypo . de pleuresi cum materia frigida . apertum quedam in .xxx . quedam in .xl . quedam in .lx . rupturam differunt . Necessarium est igitur medico ut saltim quadam coniectura proxima ueritati cognoscatur elongatione status a principio . Sicut igitur tempora morbi cognoscuntur per urinam in egritudinibus pectoris et pulmonis cognoscuntur per sputum . In egritudinibus igitur pectoris et pulmonis sputum diligenter consideret . aliquando autem nesciremus pronosticare nec dictare nec curare . Est igitur regula quod in pleuresi et peripneumonia . quanto plus expuit tanto plus alleviatur et ideo quanto plus accedit ad statum tanto plus alleviantur quia

114
in pleureſi ſalubri ſtatus nō ē nequior ho-
rarū p̄ tanto qm̄ ſicut materia reſudando
exit panniculū ita expellitur .et ita ſemp
uadit alleviādo quia ibi nō ē ſtatus quo
ad accidētia ſed quo ad digeſtionē. Quar-
ta ſpecies ſignoz̄ ſumitur ex his que ſigni-
ficant tranſlationē materie. materia enim
pleureſis ſynthomaticē tranſmittit̄ ad cor
cuius ſignū ē .quia dolor non ē ita acutus
ſed difficultas hanelitus ē maior . aliquan-
do autem tranſmittitur ad p̄ſiz cuius ſig-
num ē calefactio maior poſt cibū. aliqua-
do mittit̄ ad cerebrū cuius ſignū ē frenēſ
Aliquādo mittitur ad neruos cuius ſignū
eſt ſpasmus . Et omnes iſte delegationes
ſunt peſſime . aliquādo tamē mittitur re-
tro aures et tūc poſſet eſſe bonū cū multj
alijs ſignis bonis . Quinta ſpecies ſignoz̄
ſumitur ex his q̄ diſtinguunt ſigna diſtin-
cta inter apoſtema epatis et pleureſiz quo-
niā in apate epatis pulſus ē undofus z̄ do-
lor ē ſub dyſplāmate in dextera parte . et
tuſſis eſt ſicca et dolor non ē acutus . et ſi
eſt in ſyma egeſtio ē ſicut lotura carnis . z̄
ſi ē in gilbo urīna ē ſpiſſa et confuſa z̄ tu-
mor ē ad modum nauacule . Illa autem
que diſtinguūt inter pleureſim et peripol-
moniā ſunt iſta qm̄ i peripolmonia pul-
ſus eſt undofus et dolor non eſt acutus et
difficultas hanelitus ē maior et ē dolor i
ter ſpatulas et maxille rubee . Illa autem
que ſignificant ſalutem ſputum album le-
ne et equale et cum modica tuſſi et cuz al-
leuatione patientis et q̄ continuetur et q̄
cito appareat a principio ſalutē ſignificat
et potiffime quando alia ſigna conueniūt
ſicut eſt bonitas ſomni et appetitus et bo-
na tollerantia . et q̄ applicatio medicami-
num conferat et q̄ egeſtio nō ſit frequens
nec liquida ſed coniuncta et equalis et ho-
ra ſolita et q̄ urīna uergat ad rubedinem
et ad quandam mediocritatem . et q̄ cito
incipiat facere bonam reſidentiam . Et in-
tellige unā bonā regulam de urīna ſecūdū

yiſaac . Urīna in egritudinibus epati et ve-
narum certā habet ſignificationē . ſiue ſit
bona ſiue mala . In egritudinibus autē q̄
ſunt extra uenas ſicut in pleureſi et ſimili-
bus . ſi urīna fuerit laudabilis bonum ē ſz
non eſt certum ſignū ſalutis . ex alijs enim
poſſet periclitari . Si autē urīna fuerit ma-
la et indigeſta et ita de alijs malis conditi-
onibus certum ſignum ē ad mortem . q̄
poſtq̄ digeſtio deficit in radice deficit eti-
am in ramis . Septimū ſignū ſumitur ex
pronotificatione ad mortē . Omnia ſigna
quatuor pleureſis que fuerint multuz̄ intē-
ſa et laborioſa mortē ſignificant . ſicut eſt
dolor uehemens in iuene . cum uirtus to-
taliter proſternatur ex uehementia doloris
Similiter uehemens difficultas hanelitus
et frequentia cū frequentia addat in calidi-
tatem et caliditas in frequentiaz̄ et ita ſit
circulus cū unum addat in aliud . Simili-
ter tuſſis multum laborioſa cū impediāt ſom-
nū et cibū . ſimiliter ſe . fortiffima cum ſit
moleſtior omnibus morbis ſicut ſcribitur
a Galē . de inge . Ex ſputo ſimiliter acci-
piuntur ſigna mortalia ſicut ē liuidum ni-
ger uiſcoſum et cum laborioſa tuſſi . ſimi-
liter cū nō pōt expelli q̄ debilitas uirtutis
et lacertorū ſignificatur aut materie uiſco-
ſitas et groſſities . Et ē intelligendū q̄ in
omni egritudine pectoris materiali non
pōt expelli aut ſi expellatur et ſubito reti-
neatur grauedine remanente . mortale eſt
dato q̄ materia eſſet digeſta qm̄ prefocat
egeſtio etiā frequens et liquida mala . urī-
na ē nimis tenuis aut ſpiſſa liuens uiridis
et nigra ſunt ſigna mortalia ſimiliter pul-
ſus debilitas . Et ē intelligendū q̄ i pleu-
reſi et quacumq̄ egritudine ſi medicus re-
cte operetur et nullus error itercidat . ſi pa-
tiens propter medicamina recte applicata
uniuerſalia et particularia non alleviet̄ . ſz
potius aggrauetur ſignū ē peſſimū et mor-
tale in talibus igitur non eſt inſiſtendum
Viſis igitur ſignis et pronotificatione ad tu-

ram accedamus. **C**uratio. **I**mprimis consideremus utrum fuerit constipatus et si exigentiam particulariū fiat sibi suppositorium et cristere. deinde applicentur calefactoria quoniam aut curant aut digerunt. Si corpus non est plenum curant. si plenum dolorem augmentant et ita indicant. quoniam uniuersalis purgatio debet precedere si dolor descendit materia uidetur grauis et tunc purgetur cum uiolis cassiis et manna. tamen Galienus uoluit quod tutius est in omni dolore siue ascendente siue descendente facere flebothomiā. In pleuresi ergo corpore pleno et uirtute forti primo fiat flebothomia secundum Antiquam de saphena eiusdem lateris. deinde si plenitudo adest de basilica oppositi lateris. deinde de cephalica eiusdem lateris. Et est intelligendum hic secundum doctrinam Galieni. supra illam partem quando dolor ad spatulas. ab epate enim procedit quedam uena et protenditur usque ad cor. et deinde truncus ascendit recte usque ad duas guidegas sed postquam procedit a corde quidam ramus egreditur a trunco recte uersus dextrum et sinistrum et constituant basilicā in curuatura brachii. Iste igitur due basilicę equaliter hauriunt ex pectore et ideo equale esset quantum ex hoc de flebothomia de quacunque parte fieret. quia equalis est distantia. Sed aliud est quantum uene capillares que nutriunt costas superiores habent conuenientiam cum uenis capillaribus que procedunt a basilica et ita fieret tractus ad locum per uenas capillares et ita faceret augmentum. Et si egritudine confirmata et corpore non existente pectorico fieret de parte opposita tunc fieret tractus materie corrupte ad membra nobilia. Restat igitur quod in principio corpore existente pectorico debet fieri flebothomia oppositi lateris aut de saphena eiusdem partis et postea fiat de eadem parte. Et dicit Galienus. quod si non inueniatur basilica quod fiat de mediana. et si non inueniatur me-

diana fiat de cephalica quia de quacunque parte fiat a toto corpore euacuat. Attamen intelligendum quod flebothomia et farinacia sunt multum conseruanda ne uirtus debilitetur quia uirtus est que curat morbos. deinde fiat calefactoria et si materia est colerica fiat calefactorium cum spongia aut cum uase eneo uitreo terreo et uitreo et ita de aliis panno interposito inter latus et uas. Si autem materia fuerit grossa uiscosa fiat calefactorium de orobo et fenugreco et fursure etiam contritis per positum in sacculis et bulitis in aqua ubi sit acetum et expressis fortiter et lateri applicatis. Sed in omnibus istis debet esse cautela quia postquam incipiunt in frigidari quod remoueantur. Si autem materia fuerit sanguinea aquosa fiat calefactorium de sale et milio torrefactis et in sacculo positum. deinde utatur tali potione gargarizando sorbendo et diu in ore retinendo. **R.** radicū brusci sparagi graminis an. ʒ. i. endiuie scariole an. ʒ. ii. capillorum ueneris re. ordeo an. lib. ʒ. quatuor seminum frigidorum maiorum et minorum. seminis papaueris albi. liquiritie munde cubebe an. ʒ. i. mellis ʒ. ii. zuccari lib. i. Et si materia esset frigida aut tempus frigidum et materia difficilis exitus possemus addere de melle. ʒ. ii. radicū yreos et yscopi et apii an. ʒ. ʒ. et modicum aceti. Si tussis esset debilis et non timeremus debilitatem pectoris oportet igitur addere ista et illa minuire iuxta conuenientiam particularium. Cum enim uidemus quod predicta non iuuant si cut deberent tunc faciamus emplastrum tale maturatiuum postquam uidemus quod egritudo incipit prolongari. **R.** radicū malue orobi fenugreci. seminum lini nasturci feniculi amigdo. dulcium. draganti gummi arabici iuiube liquiritie an. ʒ. ii. conqlescentur et buliant in aqua et fiat emplastrum cum oleo sisamino. Et si materia esset multum calida fiat unguentum de populeo et

118
butiro sine sale aut assungia anatis et oleo
et cera alba et ista olea et unguentum pos
sunt poni in lana succida et q̄ pectori ap
plicetur et q̄ stet ibi per unam horam ul
per duas et modo apponatur unuz et mo
do aliud. ¶ **M**odo uidendum est de die
ta. Dieta enī oportet q̄ diuersificetur se
cundum elongationem status a principio
quando igitur parum spuit plus est dan
dum quia uirtus non pesser. et quando e
gritudo breuis est modico cibo potest esse
contentus quia uirtus bene poterit tollera
re et quando parum expuit parum est dā
dum per comparationem ad unam exhibi
tionem. quia uirtus uidetur debilis et nō
pesser digerere una uice. et si multum ex
puit uirtus uidetur fortis et ideo multuz
de cibo per comparationem ad unam exi
bitionem licet parum demus per compa
rationem ad totum morbum. quia mor
bus breuis est terminationis. Nullus igit
tur potest dietare nisi qui cognouerit elon
gationem status a principio. Pleureticus
igitur sit contentus aqua ordeī cum toto
hec est dicta ptisana spissa. Et si egritudo
elonetur utatur ordeāo aliquantuluz de
mane et minus de sero. Pleureticus igit
potest uti octo potibus. Primo scilicet aq̄
ordeī cum uolumus nutrire infrigidare et
mundificare. ¶ **S**ecundo potest uti ydro
melle aquatico scilicet. ʒ. ʒ. mellis et aque
fontis lib. i. cum uolumus fortius incidere
et abstergere. ¶ **T**ertio potest uti uino al
bo debili aquoso nato in montanis cum
multitudine aque. et hoc cum uolumus
magis uirtutem confortare. et isti duo po
tus uitentur in principio. et cum materia
est calida. ¶ **Q**uartus potus potest esse siru
pus iulep uel aqua fontis cum pane. cū est
delicatus et uolumus infrigidare. ¶ **Q**uin
tus potus potest esse succus maioruz grana
torum dulcium cum multa aqua fontana
cum uolumus humectare et confortare.
¶ **S**extus potus potest esse talis. ʒ. aque fon

tis lib. i. mellis aceti. añ. ʒ. ʒ. zuccari. ʒ. ii.
misceantur et est potus diuinus pro delica
tis cum uolumus infrigidare et mundifi
care. ¶ **S**eptimus potus potest esse brodiuz
pulle parue cum homo est delicatus et de
bilis et pleno fastidio. ʒ. pullam albā par
uam et decoquatur in aqua fontis cum la
ctucis et seminibus frigidis sine sale et car
nibus salis et in omni alio beneficio et de
coquantur usq̄ ad ossium separationem et
utatur illo brodio si qua esset. ¶ **O**ctauus
potus potest esse ubi esset sitis. insomnie
tas ariditas lingue scilicet sirupus uiolaruz
aut nenufaris aut sirupus de papauer. cu
m multitudine sirupi iulep. aut aqua ordeī
aut aqua fontana et similibus. ¶ **E**t est in
telligendum hic bonum uerbuz quod ci
cit. Aniq̄. q̄ non debet negligi mel in pas
sionibus spiritualium quoniam uehiculuz
est omnium medicinarum que competūt
in pectoralibus. Administrentur igit me
dicamina cum melle potissime cum ma
teria est frigida grossa compacta et tem
pus est frigidum et ita de aliis. sed sit pa
ratum et repressum sicut oportet. Pleure
ticus igitur si ista non sufficiant potest uti
auenato et farina tritici decocta in furno
et parata cum lacte amigdarum et po
test uti colatura furfuris. et etiam in casu
suo potest uti piscibus squamosis de aquis
mundis currentibus coctis cum sale et pe
trosilio et aqua. Ingrossetur igit regimen
secundum elongationem status. hec em
nia et cōsimilia medici industrie relinqua
tur. Potest etiam uti aqua maluarum et
uiolarum et buglos. et boragi. et potest uti
spinagiis et lactucis passulis amigdalīs iu
ube et cucurbitis. Et si materia est fleg
matica utatur iure caulium et yfopi cum
melle. Et si materia est melancolica utat
buglossa cum melle et sorbitione tritici.
De pane est intelligendum quoniam panis
aut est fermentatus aut azimus. azimus nō
competit quoniam oppilat nec fermenta

tus quoniam festinat rupturam apostema-
tis et ideo panis nō exhibetur nisi fermē-
tatus et hoc post rupturam et in declinati-
one et si apostema nimis tardaret ad rum-
pendum. In declinatione igitur mica pa-
nis lota ter in aqua . possunt etiā dari oua
sorbilia et decoctiones carniū edulīnāz
et dētur poma cocta et mala granata dul-
cia et pruna bene matura . cerasa dulcia . In-
telligende tamen sunt hic aliq̄ regule ypo-
cratis q̄ nunq̄ fiat flebothomia nec detur
farmacia uentre existente constipato . p̄ce-
dant igitur cristeria aut suppositoria nunq̄
detur cibus ī magno dolore nisi uirtus ca-
deret per uiam inanitionis . nunq̄ fiat fle-
bothomia nec farmacia . nisi in tempore
maioris quietis . Non detur oxtmel mul-
te acetositatis nisi ista particularia conueni-
ant scilicet q̄ morbus sit ī declinatione et
materia grossa uiscosa . et uirtus fortis et
tussis modica et difficilis hanelitus . nō sit
magna quantitas et q̄ detur ī parua quā-
titate et cū multitudine ptisane . aliter p̄p-
ter eius fortitudinem in eius uia perierūt
multi . Intelligendum est iuxta hoc q̄ a-
liqui ponūt repercutiua in principio pleu-
resis . Sed ego non sum istius opinionis
quoniam aut applicantur interius . et tunc
ingrossant et constringunt et crudificant
et addunt ī putrefactionem . aut āminī-
strantur exterius et tūc non potest fieri re-
percutio quia obliquitas uenarū impe-
dit et depressitas costarū . Preterea hoc
non esset repercutere . sed magis facere ma-
teriā ad locum currere cum materia re-
percutiatur a parte post et non a parte an-
te . Preterea aliqui nituntur curare pleure-
sim cum attractiuis corpore iam mundi-
ficato ponendo uentosas supra locum et
emplastra calida de sinapi et similibus . s̄z
ego non sum bene istius opinionis . tum
quia materia nō est tractabilis propter na-
turam . tum quia semper timendum est
de apostematione et augmentatione apo-

stematis propter uiolentum tractum . pre-
terea quidam multum nituntur circa mi-
tigationem accidentium . sicut est aliena-
tio . insomnietas . sitis . constipatio laxatio
et similia . in istis assentio nisi q̄ si a prin-
cipio pleureticus bene regatur et egritudo
sit curabilis . melancholia sinthomatum nō
superuenit . Sed ponatur q̄ sit erratum cer-
te utile consilium est adhibere remedia q̄
remedia inueniunt in locis suis nec opor-
tet propter hoc prolongare . Si autem egrī-
tudo prolongetur et sumus coacti matur-
rare utatur tali sirupo . R̄ . radicū yreos
ysopi lilii añ . ʒ . i . caricarū . dactylorū
añ . ʒ . ii . passularū enucleatarū . iuiube
liquiritie . draganti gummi arabici quatu-
or seminum frigidorum añ . ʒ . iiii . capillo-
rum ueneris re . lib . ʒ . mellis et zuccari añ .
lib . ʒ . fiant sirupi quasi librarū duarū
et ex istis eisdem cum orobo et fenugre-
co et semine lini et stercore columbino z
opponaco fiat emplastrum et super la-
tus apponatur . Et si fiat questio de ruptu-
ra et sanie et tussi et multis talibus recur-
ramus ad capitulum de tussi et caputulum
de asmate et empimate et ptisi et inuenie-
tur plenitudo mundificationis quia p̄pter
ista non oportet opus prolongare . ¶ Re-
stat igitur de ptisana dicere . Collige or-
deum grossum plenum . ponderosum be-
ne maturum non nimis antiquum nec ni-
mis recens sine omni malo odore et sapo-
re et sine ammixtione alterius rei et q̄ sit
collectum in anno fertili et non corrupto
quod sit natum in terra alta uentosa non
infima nec iuxta paludes nec loca corrup-
ta et q̄ granum sit conseruatum in loco e-
uaporabili . et de tali ordeo recipe libram
unam et conquassetur . et ponatur in olla
terrea uitreata noua cum uiginti libris aq̄
fontis et buliat lēto igne sine fumo et lig-
na non sint corrupta nec putrefacta sed si
possibile est sint de iunipero aut quercu z
q̄ ignis sit clarus et mūdus . et buliat usq̄

ad consumptionem medietatis et tunc p
mittatur infrigidari et postea suauiter co/
letur et reseruetur quia ista aqua habz om
nes bonitates in abstergendo et mundifi/
cando et infrigidando et ita de alijs. Et
est intelligendum q ordeum cum cortice
magis abstergit z mundificat. sed sine cor
tice magis nutrit et confortat. Si autem
uolumus q magis nutriat .buliat donec
due partes aque sint consumpte et sit qua
si spissa et sorbeatur cum illa spissitudine.
Et appellatur apud ypocratem ptisana cu
toto .sicut puta appellatur ptisana colata.
Si autem ordeatur facere uolumus .excor
ticetur ordeum et abluatur cum multis a
quis dulcibus et decoquatur in tantuz quo
usq caro uaccina esset cocta et postea tera
tur in mortario et distemperetur cum la
cte amigdolarum et coletur et apponatur
lento igni donec incipiat inspissari. Aliq
tamen faciunt ptisanā sic ponunt ordeum
contritum in amphora .et postea ponunt
amphoram in cacabo pleno aqua et buli
ant aqua caccabi lento igne sine fumo .et
per consequens aqua amphore et postea r
seruetur et est bona pro delicatis quia pe
nitius nihil habet de fumo . Et est intel
ligendum q decoctiones fiunt de multis
granis sicut est triticum et spelta auena ci
cera orobus fenugrecum .et multa consi
milis. Sed secundum ypocratem et om
nes sapientes decoctio ordeī excedit boni
tatem omnium aliorum et peto ueniaz q
ita breuiter pertransui cuz materia sit ita
difficilis et periculosa .sed alibi a nobis su
pra regimen pertractatum est satis. Et cu
fuerit in conualescentia balneetur et parti
cula patientis diligenter mundificetur et
confortet zc. ¶ **CLARIFICATIO**
Intelligendum q pleuresis non est aposte
ma solum in dyasframmate ymo in pan
niculis costarum interioribus secundum
Galienum in illo affori. aride ructuan/

tes ubi dicit q pleuresis est apostema in i
terioribus costarum panniculis. Et notā/
dum q si generetur pleuresis ex multitu/
dine et habundatia plus generatur ex sāg
uine .et si generatur per uiam penetratio/
nis plus generatur ex colera cum pannicu/
lus sit demulsus et colera plus penetret .et
si generetur per uiam reumatis et stillici/
dii plus generatur ex flegmate .et si gene
retur per uiaz congestionis plus generatur
ex melancolia. absolute tamen et frequen
tius generatur ex colera . et secunduz hāc
rationem plus generatur in uere quantuz
est ex dominio sanguinis .et plus in estate
quantum est ex dominio colere nisi q de
facili euaporat .et plus in autumno quan
tum est de dominio melancolie .sed acci
dentaliter plus quantum est de colera ge
nerata iam in estate . In hyeme plus de
flegmate . Sed accidentaliter plus quantū
est de colera generata in estate et conserua
ta per autumnum et hyemem et tunc ad
panniculos penetrantem .et secundū hanc
rationez raro causatur pleuresis in senibus
et si causaretur ut plurimum erit de fleg
mate et erit piculosa ualde ratōne debilita
tis uirtutis . sicut in iuuenibus ratione ni
mii sensus est multum periculosa . In iu
uenibus autem accidit plus de colera . in a
dolescentibus plus de sanguine . ¶ **Tertio**
debemus intelligere q sputum rubeum p
se et solum pessimum est quia rupturam
uene significat et tunc competunt contra
ria medicamina ut dictum est . Si autem
mixtum cum albo bonuz est .et tunc ma
gis est subrubeum ¶ **Quarto** notandum
q in corporibus plenis facienda est flebo
thomia de parte opposita .et si non est ita
plenum et egritudo sit confirmata fiat de
eadem parte flebothomia .et si humores
sint frigidi cum multitudine humorum
adhuc potest competere flebothomia etiā
in dolore descendente . quia timor est uia

secundum Galienum .et debet fieri primo in corporibus plenis secundum Auicennam de sapena eiusdem lateris .et si ulterius indiget fiat de basilica eiusdem lateris. Quinto notandum quod nulla fortis medicina potest dari in pleuresi quam dicant antiqui et alii moderni iactant se illam viam tenere. Sed disputationibus pretermis nō uidetur rationabile. Datur igitur manna cassia fistula tamarin .iuiube borrago .buglossa pruna et similia .per istam enim viam medicus nunquam erit ignominiosus .et fiant etiam suppositoria et cisterna lenificatiua.

Sexto intelligendum sicut dictum est quod percussiva nunquam competunt in pleuresi et si aliquo modo competeret sicut uoluit heben mesue tunc competeret in initio iniciante. Si quis esset et deus dedisset talem gratiam quod principium cognoscere tur et quod portaret in manu aut in bursa medicamina percussiva .sed quod possint talia concurrere non uidetur . et ideo summe miror quomodo bonus heben mesue solus dormitauit. **S**eptimo aduertendum quod maturatiua non competunt in pleuresi nisi quando egritudo prolongaretur et non habemus aliam viam. Mundificetur igitur perfecte corpus et applicentur euaporatiua quoniam sanies erit multum periculosa. **V**ltimo notandum quod uapores ascendentes ad caput in frigidantur et cadunt ad panniculos et conculcantur et putrefiunt et ita calesciunt et pleuresim generant

Capitulum de peripleumonia.

Peripleumonia est apostema calidum pulmonis quoddam autem apostema aliquando terminatur per viam resolutionis . aliquando induratur . aliquando delegatur materia ad cerebrum . aliquando exituras exteriores . aliquando ad pleuresim sed raro . aliquan-

do ad nervos . aliquando transit ad empyema et si mundificetur in quadraginta diebus bonum est et si non et uirtus est debilis multum suspectum est. **C**AUSA Aliquando causatur peripleumonia ex pleuresi et est semper malum . et generatur frequenter de catarro et generatur ex quolibet humore . sed sicut pleuresis generatur ut plurimum ex colera . ita peripleumonia ut plurimum de flegmate. **S**IGNA Pulsus est undosus febris fortissima difficultas hanelitus uehementis durities quasi ad prefocationem . oculorum inflatio rubedo maxillarum . dolor in medio spatularum. **P**RONOSTICATIO . Peripleumonia generata ex pleuresi ut plurimum facit alterum duorum aut interficit infra septem dies aut transit in ptisim . Si materia peripleumonie terminetur ad vias urinales liberationem significat. Et est intelligendum hic gratia materie quod pleuresis de colera ut plurimum est mortalis et ita ut plurimum omnis pleuresis est mortalis . tamen ut plurimum de colera generatur cuius ratio est quoniam hanc pleuresim sequitur calor uehementis et dolor uehementissimus ratione puncture et difficultatis medicaminis non potest uenire cum totalitate sua siue applicetur inferius per modum potionis quia uia est longinqua aliue applicetur exterius quia coste impediunt. **C**URATIO . Curatio est fere eadem cum pleuresi nisi quod in peripleumonia debemus medicamina fortia applicare et supra particulam patientem apponere debemus et magis eam attentam ut materia cum tussi mundificetur.

De tremore cordis

Tremor cordis est motus cordis tremulus preter naturam. **C**AUSE . Cause quedam sunt extrinsece quedam intrinsece . Extrinsece sicut e-

calor subitus nimis aut frigiditas nimia
aut inanitio nimia . aut accidentia anime
cum sint in excessu aut uenenum sumptu
aut morsus animalium uenenosorum aut
se . pestilentialis aut uermes et omnia bre
uiter que in excessu debilitant uirtute cor
dis . Si ab intus tunc prouenit ex magnis
passionibus membrorum habentium uici
nitatem aut colligantiam cum corde . Et
ita potest prouenire propter passiones cere
bri et pulmois et stomaci et epatis et sple
nis et matricis . et prouenit etiam hec pas
sio propter uentositatem aut propter nimi
um sensum . et prouenit etiam propter ua
pores sanguinis corrupti prouenientis ad
cor et colere flegmatis et melancolie . **SIG
NA** . Signa causarum extrinsecarum ha
bentur ex iudicio patientis . et quando p
uenit ex passionibus aliorum membrorum
discernitur per passiones et signa illorum .
et si uenerit ex uermibus plus affligit an
te cibum et cum cibus assumitur incipiunt
ascendere . et si fuerit ex inanitione plus
affligitur ante cibum . et si ex repletionem
plus affligitur post . et si ex nimio sen
su et raritate aduenit sibi ex quacunque faci
li causa . et si ex uentositate cito aduenit et
cito recedit . et si ex calore pulsus et hanelitus
sunt ueloces et frequentes et inordinati .
Et si ex frigiditate pulsus et hanelitus
sunt parui et tardi et inordinati . Et si ex
sanguine discernitur per res naturales et
contra naturam . Si igitur urina fuerit ru
bea et spissa et pulsus undosus et facies ru
bea et calor in precordiis et patiatur sitim
et si fuerit adolescens et fuerit in ocio . et
comedit cibaria multiplicanti sanguine
et fuerit homo letus et liberalis . vere istis
particularibus concurrentibus aut ut plu
rimum coniectura est propinqua ueritati
q tremor cordis sit propter sanguinem et
per hunc modum possumus dicere de co
lera . Si urina fuerit citria et tenuis et pul

120
sus uelox et frequens et sitis nimia et ca
lor intensus et ipse est iuuenis animosus q
cucurrit et laborauit et multiplicauit ea q
generant coleram tunc uidetur ex colera si
militer ex flegmate si urina est remissa et
spissa et pulsus inordinatus et paruus et ip
se sit somniculosus et stupidus et flegma
ticus et in yeme et pusillanimus tunc ui
detur q humiditas flegmatica petit cor et
non permittit ipsum moueri motu natu
rali cum impediatur situm eius ideo moue
tur motu inordinato tremulo . Similiter
de melancolia si fuerit melancolicus exte
nuatus in autumno et si fuerit timidus . et
ita de aliis uidetur q tunc sit propter fu
mos melancolicos inuadentes ad cor et capi
fulam eius et quia cor est indignantis na
ture et non sustinet istos fumos horribiles
io mouetur inordinato et tremulo motu
Sicut treor accidit i capite et maibus cu
uirtus membrorum regere non potest . q
tremor est motus compositus sicut scribit
Galie . in de morbo . **PRONOSTI
CATIO** . Omnis mala complexio cu
excedit debilitat et uirtus debilis inducit
tremorem et tremor sincopim et sincopis
mortem . Si igitur tremor cordis diu du
rauerit mortem significat . Si autem post
tremorem adueniat uomitus practicus et
tremor non cesset spasmodum significat et
mortem . Si apostema uenerit cordi aut e
magnum aut paruum . si magnum aut ca
lidum aut frigidum . si calidum interficit
in eadem die . et si frigidum interficit in secundo
et si paruum sicut pustule et similia tunc in
terficit in quarta et emittit sanguinem p
nares sicut encastrum . Si uulnus superue
nit cordi aut est in parte dextra aut sini
stra . si in dextra aut est magnum aut par
uum . si magnum statim interficit . si par
uum in prima die . si in sinistra in eadem
die interficit siue magnum siue paruum
Vlcus in corde mortem inducit .

CVRATIO. Intelligendum q̄ in omni tremore cordis cōpetunt aromatica ita q̄ si causa est calida amministrentur aromatica frigida cum modica appositione aromaticorum calidorum ut melius penetrent. Et si causa est frigida amministrentur aromatica calida cum modica appositione frigidorum ut melior fiat conseruatio. Attamen intelligendum q̄ si discrasia esset nimis intensa tunc sufficit apponere soluz composita aromatica sine appositione similium. Aromatica autem cordialia frigida sunt ista scilicet uiole nenufarj rose sanduli omnes. camphora acetū agresta succus acetose. succus malorum granatorum. acetositas citri et limonum et citrangulorum et aqua rosarum et Karabe coriandrum preparatuz. et fructus aromatici. sicut sunt citonia. pira dulcia. et uale lac acetosum ptisana zucarum. **Composita** sunt ista Sirupus limonuz et ribes. tamen in terra ista non inuenitur ribes. et sirupus ro. et nenufarinus triasandal. zucarum rosatum et uiolatum et constitutiones que fiunt ex his z trocisci de camphora et dyadragantum frigidum. et omnia similia. **Aromatica** autem calida sūt ista scilicet ambra storax calamētum muscus lignum aloes. gariofali cortex citri z citragulorum. nux muscata cinnamomum semen maiorane basiliconis. uinum aromaticum. folia enule. Composita autem sunt ista scilicet tyriaca mitridatum potio muscata leticia Galie. dyambra dyamargariton dyarodon iulij. alipta muscata. gallia muscata et similia sicut est pulla lardata z assa cum uino aromatico et aqua rosarum. Ea que ualent in utroq̄ casu sunt ista scilicet Aurum purum foliatum. margarite corallus. rasura eboris. spodium. os de corde cerui iacicti. blacte bisantia smaraldus doronici croci mellis. borrago. buglossa.

Ex his autem possunt fieri electuaria aut pulueres aut trocisci et sirupus et omnia similia. et cum his potest rectificari. **Vi**sis uniuersalibus ad particularia ueniamus. Si fuerit de sanguine fiat flebothomia et utatur sirupo de borragine et de buglossa. et sirupo rosarum et acetoso et sirupo limonum ubi fuerint sandal. et camphora et mundificet corpus cum prunis et manna et floribus borraginis et buglosse et odoret sandalum mucatelinos et rosas et aqua ro. et acetositatem citri. Si autem materia fuerit colerica digeratur cum sirupo de borragine et de buglossa. et sirupo nenufaris et ro. et acetositate citri. Et si fuerit melancolica digeratur cum sirupo de borrag. et buglos. et oximelle diu. ubi fuerit cortices citri et nux muscata. et semen maiorane et basiliconis et fiat pomum de ambra ligno aloes musco. et purgetur cum yerapi. et yersafo acuatīs cum pulpa colloquintida. Et si materia fuerit melancolica digeratur cum sirupo de borragine. et buglosa et fumoterre et oximelle squillitico ubi fuerint epithimus lignum aloes gariofali cinnamomum et odor alipte muscate. et purgetur cum yersafo. et yerarusi. acuatīs cum lapide armeno. Et si fuerint uentositates fiant fricationes et detur dyanthos cum musco et dyani. et uitet omnia que generant uentositatem. et si fuerit ex nimio sensu dentur sibi aromatica frigida cum paucis calidis. uitet omnem nimium laborem tam animale q̄ corporalem. Et si fuerit propter uermes. aut propter passionem aliorum membrorum aut propter uenenum et consimilia curentur illa prout sicut dictum est in locis suis. **Notandum** etiam hic de croco q̄ non debz dari nisi in parua quantitate. Si autem daretur in magna quantitate uenenum ē et inficit ridendo. q̄ntitas autē sue magnitudinis

doceri non debet. ¶ Et est notandum q̄
 fucus baglosse qualibet uice sumptus cuz
 gartofalis multum ualet sa tremor cordis
 S. militer intelligendū q̄ pullus debet lar
 dari et assari et aspergi aqua ro. et acetosi/
 tate citri et uino aromatico et q̄ odoret.
 Et si causa fuerit frigida pullus calidus co
 medatur. si calida comedatur si fuerit in
 frigidatus. et si fuerit talis conditionis q̄
 possit comedere carnes. quoniam frigida
 competunt etiam in tali casu. considerent
 igitur particularia et applicentur iuxta cō/
 uenientiam particulariū. ¶ **CLARIFI**
CATIO. Intelligendum q̄ licet motus
 cordis naturalis sit motus dilatationis et
 constrictionis. et in tremore uideatur esse
 motus dilatationis et constrictionis non
 tamen est naturalis ymo inordinatus et p̄
 ter naturam et forte motus tremoris pro
 prie loquendo non est in corde cū motus
 tremoris non sit nisi in membro qđ uolū
 tate mouetur. motus autem cordis nō ē
 motus uoluntarius. sed naturalis sequens
 formam. Sed possemus dicere q̄ iste mo
 tus posset quodammodo respondere mo
 tui uoluntario. et aliquo modo motus tre
 moris potest attribui cordi per quandam
 attributionem. Cor igitur patitur tremo
 rem et iecitationem. Cum igitur cor/
 sit membrum primum et radix omniū
 uirtutum et membrum delicatum et non
 posset sustinere materiam sibi odiosā mo
 uetur ad fugandum uel fugiendum uel ad
 utrumq. uel talis motus uelox et inordina
 tus appellatur tremor et sentitur et mani
 feste uersus mām illam sinistram. Si enim
 nullus motus naturalis erit cordi motus
 tremoris apparere non posset ideo talis mo
 tus non attribuitur epti. nec aliis multis
 membris nec capiti quando inclinatur su/
 per paluinar nec brachia quando inclinā
 supra latus nisi passio esset nimia et uio
 lenta et proxima paralisi et tūc ē iste mo
 tus sicut uermiculofus aut formicans. Sed

tunc manifeste apparet cum aliquis inten
 dit mouere caput aut manum uoluntarie
 aut aliquid agere et potissime motus re/
 ctitudinis tunc apparet motus tremoris.
 quoniam cum aliqua res preter naturā ue
 nerit membris mouētibz uoluntarie tūc
 uirtus debilitatur et non potest complere
 motum suum mouet igitur partim s̄z cō/
 plere non potest et tunc deficit quia natu
 ra mouet superius et morbus inferius. et
 tunc deficit motus rectitudinis quem na
 tura intendebat complere et non pōt p̄p̄
 debilitatem uirtutis et ita proprie loquen
 do non est nisi i membris ubi est motus
 uoluntarius. attamen potest attribui cor
 di quoniam licet motus cordis non sit uo
 luntarius in hoc tamen q̄ naturale est lo
 co uoluntarii. sicut igitur motus uolunta
 rius cum ab aliquo non impeditur cōple/
 tur sine impedimento. ita motus cordis
 cum ab aliquo non impeditur. Cum igitur
 aliqua res preter naturam aduenit cor
 di motum suum naturalem complere nō
 potest quia nec complete dilatari nec com
 plete constringi sed ad utrumque festinat
 et neutrum peragit et talis motus frequēs
 et agitatiuus ad superius et ad inferius ap
 pellatur tremor. Cum igitur predicat sin
 copim et mortem ideo cum diligētia ad
 uertendum. ¶ Secundo intelligendum q̄
 cor potest apostemari et in se et i sua cap
 sula. non q̄ apostema ueniat ad comple
 mentum. quia cor est indignantis nature
 et non posset pati tantum lapsum et licet
 forte posset aliquo modo pati omēs mor
 bos. apostema tamen usq. ad sui comple
 mentum non cum in apostemate sint om
 nes morbi in genere scdm principium po
 test esse principium. sed complementum
 non antea enim adueniret mors centies.
 ¶ Tercio notandum quoniam licet cali
 dum et frigidum contrarietur nihilomi
 nus tū bene cōuenire pōt in effectu uno
 sicut i cardiaca cū utrūq. debilitet uirtutē

sed diuersimode quia frigiditas facit hoc comprimendo et caliditas exalando et quoniam est cum sudore appellatur cardiaca dyasoretica et pro tanto accidētia anime possunt causare cardiacam sicut timor tristitia gaudium et letitia. **¶** Quarto notandum quoniam licet flebothomia habeat multum debilitare. nihilominus bene potest competere in tremore. cum uirtus debilitatur propter multitudinem. **¶** Ultimo notandum quod succus maiorane et buglosse cum garofalo multum ualet in tremore cordis et cardiaca passione et potissime si causa esset frigida et corpus mundificatum

¶ Capitulum. xii. de sincopi.

Sincopis est ablatio sensus et motus in toto corpore secundum maiorem partem propter debilitatem cordis. Intelligendum hic quod tremor est in sincopi et ideo cause et signa et curatio magnam conuenientiam habent. Secundo intelligendum quod cause immediate sincopis possunt esse due scilicet omne illud quod facit subito exalationem caloris ex corde et omne illud quod facit ad conculcationem caloris in corde. **¶ CAUSA.** Causarum sincopis quedam sunt intrinsece et quedam extrinsece. Extrinsece sunt sicut est sudor nimius et balnea nimia et uenenuum assumptum et morsus reptilium. et subita caliditas et frigus. Similiter et fames et coitus superfluum et omne illud quod subito inanit et nimia repletio cibi et potus. aer cauernarum et tumbarum et aer pestilentialis. et uenit etiam propter accidentia anime nimis intensa sicut est gaudium. et omnia consimilia. **¶ Cause intrinsece** sunt passionem magne membrorum corporis sicut patet in cerebro propter epilepsiam et apoplexiam. et sicut patet in passionibus stomachi sicut est nimia repletio. aut inanitio et sicut patet in appetitu canino et in bolis

mo et in dolore stomachi et mordicatione eius. et sicut patet in colica et yliaca et fluxu uentris et uermibus. sicut patet in nimio fluxu menstruorum et emorroidarum. et fluxus sanguinis narium et in suffocatione matricis. et in humoribus corruptis exeuntibus ab epate et splene cum uapores uadunt ad cor. Euenit etiam sincopis propter nimiam corporis repletionem aut oppilationem. aut propter nimiam cordis caliditatem et humorum subtilitatem et frigiditatem. et humorum grossitatem. et propter febres pestilenciales. et propter principium paroxysmorum. et propter dolores et propter accidētia intensa que fuerunt se. et propter uulnera et propter apostemata et saniem et dolores fortissimos et omnes labores tam animales quam corporales. et sicut est flebothomia in non assuetis. et omnia consimilia que subito conculcant calorem in corde aut ipsum faciunt exalare sicut dictum est. **¶ Signorum quedam** sunt que significant futuram sincopim sicut est tremor cordis et mutatio coloris faciei in non naturalem colorem et mutatio pulsus in paruitatem et tarditatem et frigiditas extremitatum. **¶ Signorum quedam** sunt que demonstrant paroxysmum sincopis sicut est ablatio sensus et motus et pulsus formicans et mortificatio faciei et omnia illa que dicta sunt superius libro. ii. ubi posuimus signa distinctiua inter omnes species sincopis et inter sincopim et mortem. Signorum quedam sunt que significant causas et si fuerint primitiue habentur per iudicium assistentium si bene inuestigentur. et si propter passionem membrorum cognitio habetur per iudicia illorum. Et si sincopis uenerit sine omni causa manifesta tam extrinseca quam intrinseca et uenerit subito. tunc est signum quod uenerit propter passionem cordis et talis sincopis est pessima et mortalis. Inuestigetur igitur diligenter singule partes corporis. et non effugiet te causa passiois si fuerit depressitas

uel raritas. repletio. inanitio. caliditas frigiditas uenenuz discernatur quia sapor horribilis est in ore alie cause sunt manifeste.

¶ Pronosticatio. **¶** Si aliquis ex longo tempore patiatu tremore cordis aut e multu formidolosus tunc debet sumere aliqd et subito ueniat sincopis expeditum est nescogium quia causa est equata. Si autez aliquis patiatu longaz sincopim et color faciei fuerit mutatus in liuorem aut uirore aut nigredinem nunq calcabit terram. Si subito ueniat sincopis et sine omni ca manifesta et sincopis fuerit longa consumatu est. Si autem alicui sincopanti datum fuerit sternutatoriu sicut est puluis ellebori albi et non sternutauerit nullum est consilium nisi q crux et turribuluz apponatur.

¶ Curatio. **¶** Aliter enim est operandum in paroxismo et aliter post. Signis igitur mortalibus non apparentibus ut dictuz e operemur sicut dum sincopis adest. Prima igitur operatio e q fricentur extrema cum manibus et cum pano aspero aut cu sale et aceto et q fiant ligationes extremi tatum dolorose. Secundo q ponantur in aere claro et q uocentur proprio nomine in aure alta uoce et multis uicibus. Tercio proiciat aqua rosarum in facie ex alto aut aqua frigida nisi in duobus casibus. s. si sincopis esset propter nimiam repletionem aut propter fluxum uetris. Quarto debemus applicare aromatica naribus frigida in ca calida et in frigida econuerso. et etia puluerem aromaticum naribus insufflare nisi in uno casu. s. si sincopis esset propter suffocationem matricis quia tunc apponatur naribus galbanum et assa fetida. et alipta muscata inferius. **¶** Quinto debemus i ca calida adhibere uinum frigidum cu aqua frigida. et in causa frigida detur cu aqua calida. et si fuerit propter repletionem detur uinum aromaticum purum sed i parua qtitate. Sexto aperiamus os cum culatello ligneo et fricemus linguam et dete

cum tyriaca et potione muscata. Septimo et ultimo apponatur naribus sternutatoria et si sternuter bonum est. et si non statim fugiat medicus. **¶** Si autem no fuerit in paroxismo sed timet ne ueniat propter paroxisum febris aut quia uult facere flebothomia et alias non fecit. aut quia patiatu tremorem cordis aut e multu formidolosus tunc debet sumere aliquid aromaticum stipticum. Sumat igitur bolum panis intinctum in succo citoniorum aut uino aut aqua rosarum aut acetositate citri aut brodio carniuum aut q accipiatu de dyacameron aut zuccaro ro. aut dyambra aut potione muscata et ita de aliis aromaticis iuxta convenientiam particulariu. His uis accedamus ad curationem iuxta diuersitatem causarum. Si igitur uenerit ex causis primitiuis uel ex egritudinibus manifestis curentur illa per sua contraria sicut oportet. et sicut scriptum est in locis suis. sicut uerbi gratia Si fuerit ex uenenis detur tyriaca et alia sicut dictum e in capitulo de ueneno. Et si fuerit ex accidentibus anime inducatur contrarium ut si ex gaudio inducatur tristitia et applicentur sandol et camphora. **¶** Et si ex fluxibus restringantur cum aromaticis frigidis. Et si ex uermibus interficiantur cu amari et sic de aliis. Et ideo cum cause sint multe ualde reducamus ad quatuor causas scilicet ad nimium calorem. aut nimiam frigiditatem. aut nimiam inanitionem aut ad nimiam repletionem. **¶** Ponamus igitur q caliditas sit in causa detur sibi lac acetosum butiro extracto et omnia frigida sicut sunt sandalum et rose et camphora. et domus sit subterranea. et porte sint septentrionales. aspergatur domus aceto et aqua frigida et foliis salicis et nenufaris. et utatur sirupo uiolarum et nenufaris et sirupo limonum et tria sandal et zuccaro rosarum et camphora et similibus aromaticis dictis in capitulo de tremore

cordis. Si autem sincopis uenerit propter causam frigidam dentur aromatica calida sicut est muscus lignuz aloes. ambra potio muscata et ita de aliis superius nominatis ca^o de tremore .et dentur omnia actu calida et disponatur aer per artificium q sit calidus cu aromaticis calidis . Si aut sincopis fuerit ex repletione .et repletio fuerit stomaci inducatur uomitus . Medicie autem uomitiue frequenter dicte sunt . Et si repletio fuerit circa intestina fiat crister et si sanguis dominatur fiat flebothomia cum confortatione stomaci et ab intus et ab extra .et si fuerit repletio alioru humorum purgetur paulatine et minuas cibis . et fiat abstinentia sicut oportet . nec i hoc casu cogatur accipere cibū qm cōiter datur cibis cu uirtus deficit propter repletionem et tunc citius suffocatur . Et ideo dicebat ypo. neq quispiā medicorū inceptus ē q uires egritudinū cognoscere ualeat. cōiter enim non distinguitur utruz uirtus sit de bilis propter inanitionē aut propter repletionem iniungatur abstinentia temperata iuxta conuenientiā particulariū . Si autem fuerit sincopis ppter inanitionē def cibis subtilis et facilis digestionis frequenter et in parua quantitate . Detur ergo brodiuz panis carnis cum mica panis trita et oua trita et carnibus tritis cu parua quantitate uini aromatici . Vel fiat talis cibus assetur galline uel perdices uel caro muntionis et lardetur cu lardo et gariosa . et aspergantur aqua ro. muscata et uino muscatello et odoretur diu et postea teratur fortissime et aspergatur aromatico . et deinde ponantur ista in panno mundo et deinde in forculari et extrahatur succus et calefiat lento igne et exhibeatur et hoc ē magis confortatiuū in extenuatis sine fe. qd nunq deus benedictus uoluit reuelare usq in presentem diem . et dentur alia nutriencia et resumptiua que dicta sunt in extenuatis et ethicis et consumptis . Sed aromatica

semper dentur in parua q̄titate gradatim per ordinez . Alie cāe dicuntur in locis suis et ideo recurramus ad illa . ¶ Clarificatio ¶ Intelligendum q sincopis primo et principaliter est apostema cordis . secundo ratio ratione compassionis est passio cerebri qm aufertur sensus et motus fm maiorez partem . ¶ Secundo intelligendū q in sincopi aufertur pulsus fm maiorem partem aliquo modo remanet licet imperceptibiliter uel quasi . aliter enim non esset uita ¶ Tertio intelligendum q impossibile ē subito mori ex gaudio fm Gali. i de morbo . quia calor totus uadit ad extra et cum natura sentit se depauperataz restringit se in corde et fit magis clausio et magna concussio et ita immediatius moritur propter motus secundarios q propter primos . Et licet sincopis possit causari ex ira nō tamen subito . et ita mors non uenit ex ira subito qm licet in ira fiat magna exalatio et subito . nihilominus fit magna generatio et subito cuz ira sit ebullitio sanguinis in corde et ita cor nō cogit se constringere propter defectuz . Sed in gaudio fit magna exalatio et continua deperditio cuz continue mutatur et non generetur . et iō cuz deficit natura credit se iuuare in constringendo et interficit se per accidēs totaliter suffocando et forte deficeret dato q se nō constringeret propter caloris defectum et priuationem ¶ Quarto intelligendum uel notanduz q in magno corde citius fit sincopis q in paruo quoniam uelocius fit caloris emissio et exalatio . in paruo fit maior conseruatio . et ideo in magnis animalibus timidis ordinauit natura os in medio cordis siue cartilaginem ad modum ossis ut non cito deficeret ex timore . sicut patet in ceruo ¶ Quinto notandum q aqua frigida directe non competit in sincopi de cā frigida . aut in sincopi de pleitudine qm poros hz claudere et infrigidare et ita addit i cāz . attamen aliq modo esset

tollerabile non propter primam intentionem sed propter secundam scilicet quod excitat calorem et somnum ratione ictus .et quia cadit ex alto et proicitur impetuose inquit igitur excitat posset competere .attamen mihi uidetur quod est de presenti quod sit melius excitare cum fricationibus et damoribus et aromatibus et euacuationibus .et sternutationibus et similibus .quid igitur sit faciendum conscientie medici reliquo.

¶ Ultimo notandum quod frictio ualet in sincopi de inanitione quoniam non deficit et consumit sed excitat si fuerit temperata.

¶ De passionibus mammillarum

Mammilla est membrum glandosum siue album ex uenis et arteriis contextum ad generationem lactis ordinatum ut bacularius nouit generitus nutriatur donec cibum grossum sumere possit . Nunc autem mamille superueniunt multe passiones sicut est diminutio lactis et nimia eius exuberantia et coagulatio . unde conueniunt mamille inflationes tumores et generantur in mamilla apertae nodi et glandule . duricies et ulcera . corrosio et fistula et nimia mammillarum augmentatio et gratia huius agitur de fetore astellarum et totius corporis . De istis igitur breuiter tractemus . De minoratione lactis . Lac enim multiplicatur propter multitudinem sanguinis et bonitatem eius . ergo minoratur propter paucitatem sanguinis et eius maliciam . Cause igitur que paruificant lac sunt multe sicut est distractio sanguinis ad aliam partem . sicut est nimius fluxus menstruorum et ita de aliis . Paruificatur etiam propter ea que desiccant sanguinem sicut est paruitas cibi et potus . labor . nimius et consimilia . et fit etiam propter nimiam sanguinis habundantiam cum eius mala qualitate . quia natura non potest illud regere et cum hoc fit ex habundan-

tia colere flegmatis et melancolic . **¶** Signa Si fuerit ex fluxibus aut ex abstinentia aut laboribus satis est nota iudicio patientis . Et si fuerit ex aquositate significat ocium et quod usus est oleribus et fructibus et piscibus . Et si est ex multitudine sanguinis male complexionati cognoscitur ex cacochymia totius corporis et quia sanguis est filiosus . Si autem fuerit ex colera cognoscitur ex citrinitate lactis et ex aliis signis colere . Et si ex flegmate cognoscitur quia lac est multum aquosum et ex aliis signis flegmatis . Et si est ex melancolia cognoscitur . quia lac est multum stipticum et ex aliis signis melancolie . **¶** Curatio Si fuerit ex nimio fluxu restringatur et trahatur ad partem oppositam . Et si fuerit ex priuatione cibi aut ex mala qualitate cibi . aut labore et similibus inducatur contrarium scilicet exhibeatur cibus et rectificetur mala qualitas et iniungatur quies et ocium et similia . Et si fuerit ex aquositate detur cibus calidus et siccus et iniungatur exercitium . Et si fuerit multitudo sanguinis male complexionati . rectificetur mala complexio et mundificetur . Et si fuerit propter coleram alteretur et euacuetur et dentur cibaria frigida sicut lactuce cucurbitae et melones . Et si fuerit ex flegmate digeratur materia et euacuetur et dentur cibaria calida desiccantia temperate . Idem est de melancolia et purgetur et dentur cibaria calida et humida . Cibaria autem materialia ex quibus generatur et multiplicatur lac in corporibus mundis sunt sicut decoctio tritici et farina eius et amidum . et confectio que appellatur tri . et risi . ordum mundum . farina cicerum et fabarum . et sisamium . amigdole dulces . oleum sisaminum . carice . zinziber album . cinnamomum et panis zucari . Ex istis potest fieri cibus aut decoctio colata cum uino . aut potio aut aliqua alia confectio . et ita de aliis iuxta industriam boni medici .

¶ Et intelligendū q̄ ea que multiplicāt lac multiplicānt s; erma et econuerso. De nimia lactis habundantia. Sanguis enim naturaliter uadit ad mammillas et cōuertitur in naturā lactis in tribus casibus aut quia mulier concepit. aut quia peperit aut quia menstrua sunt retenta. Nunc autem cum exuberat lac in māmilla inducit dolores. tumorem duriciem. congestionem et caseationem. Discernitur autem ista cōgestio seu caseatio ab apostemate pro tanto quia iste tumor seu caseatio sunt equaliter in tota māmilla cum quadam luciditate. apostema autem est in altera parte tantum. Imprimis reperiatur et soluitur cum aqua calida et aceto et embrocatis de super et frequenter minoratur lac altero quā tuor modorum. aut cum ualde desiccatis uis sicut sunt leutes fabe aut acetum uel cū fortiter infrigidantibus sicut est mucilla / go psilium. et citoni. et papauerj albi. aut cum fortiter resolutiuis calefactiuis. sicut est gummi ruta agrestis. aut cum nimis humectatiuis sicut sunt folia coriandri recentia et succus cucurbitę. Omnia igitur quā paruificant semen paruificant lac. Minuatur igitur nutrimentum et desiccetur sanguis et resoluatur et infrigidetur et humectetur et ita actio minorabitur cum eius multiplicatio non fiat nisi ex sanguine et laudabili. Veniamus igitur ad caseationē lactis in māmilla. Hec autem caseatio fit aliquando a nimio calore quod discernit quia lac est citrinum et tota māmilla calida. Aliquando autem causatur a frigido quod discernitur quia lac est ualde aquosum et tota māmilla frigida. Si autem caseatio fiat a frigido resoluatur cum calidis resolutiuis. Ista autem sunt. succus apii succus blete succus rute fenugreci anisi cymini siseleos. abrotanum et succus feniculi. accipiat igitur ex istis aut multa et cum farina lupinorum et mirra et croco et uino albo. faciamus emplastrum et super mām-

illam apponamus et imponantur panni intincti in predictis succis. et tepidi super ponantur. Si autem caseatio fit propter caliditatem tunc R. succi caulium succi maulle succi coriandri succi portulacę añ. tunc omnia cum oleo ro. et aceto fortissimo et farina ordeī misceantur et fiat emplastrum et possumus addere paruam quantitatem mirre et croci. ut frigida melius penetrēt et apponantur semper actu calida. Illud autem quod utrumque resoluit caseationem et dolorem et tumorem māmillarum superposito bono regime sicut acetum uinum album et aqua calefiant igitur ista et proiciantur de alto super māmillam et fiat cōpleta resolutio. ¶ De apostemate māmillarum. Mammille apostemantur sicut alia membra. Et si fuerit apostema dē causa calida particularibus conuenientibus fiat flebotomia et si plenitudo ē magna fiat de parte opposita et si non de eadē et mundificetur corpus secundum exigentiam materie. hoc facto si materia est calida apponantur pure reperiussua et si non cum reperiussuis addantur resolutiua quoniam aliter esset timendum ne materia iret ad cor. In primis igitur fomentetur māmilla cum aqua calida et aceto et oleo ro. et emplastrum cum farina fabarum et ordeī et cāmillarum et aliqua paruā quantitate sandali et misceantur cum aceto et uino albo debili et fiat emplastrum. Deinde ponatur illud quod maturat et mitigat. R. mellam uituli. fenugreci semen lini farinaz uolatilis molendini misceantur cum oleo sisamino et fiat emplastrum. Si autem materia fuerit frigida corpore mundificato. in primis fomentetur cum aqua calida et aceto et uino albo debili. deinde fiat emplastrum tale. R. rizi. ʒ. ii. apii. ʒ. i. conuassentur et bulliant in uino albo debili et postea exprimatur uinum et fiat emplastrum et desuper apponatur. Deinde maturetur sic. R. radicū lilii apii. añ. ʒ. i.

fenugreci. seminis lini. farine tritici. mir
re. añ. ʒ. ʒ. croci. ʒ. i. misceantur cum me
dull z fiat emplastrū Et si uolumus for
tius operari ita q si non est bene maturū
maturabit z si est maturū rumpet z ape
riet fiat emplastrum de foliis rute z per
fici re. cum felle bouis. uel potest rumpi
cum calce uiua. z sapone molli. uel aperi
atur cū sagittella z est ualde cauendū q
suauiter exprimatur propter dolorem Et
si essent apostēata uenenosa sicut entrax.
z carbunculus fiat sicut dictū est in pri
mo libro De nodis z glandulis z duricie
mamillarū. Accipe igitur draganti. gūbi
arabici. vitella ouoꝝ. oleum violatum. sz
misceantur. z si fortius operari uoluimus
liquefiat pix z cera. in oleo ros. z adda
tur modicū fellis z stercoris columbini.
z fecis uiui antiqui. z fiat emplastrum z
super apponatur ¶ De corrosione. z vlc
re. et fistula mamillarū. By. nucis cpressi.
gallarum. cassie lignoe. añ. ʒ. ii. aloē. corti
cum. churis. añ. ʒ. i. litargiri. ʒ. iiii. pulueri
zetur et temporentur in vino claro sub
rubeo tribus diebus et tribus noctibus z
postea bulliant usqꝫo veniant ad spissi
tudineꝝ mellis et tunc vlcus seu corrosio
illiniatur. Et istud medicamē ualē in om
ni ulcere seu corrosione. et potissime in
membro molli. Si autem mamilla fuerit
fistulata curetur leuiter cum vino puro
calido ubi bullierit mira. et postea desic
centur. Deinde By. sarcocollam. et aloē.
puluerizentur et misceantur cum melle.
et inuoluatur tenta et in fistula intromit
tatur et est de secretis contra fistulam licz
superius in primo libro de omnibus istis
sumus locuti ¶ De magnificatione ma
millarū. Aliquando mamille nimis mag
nificantur quod nolumus in paruis puel
lis augmentari abluantur frequenter cuꝝ
aqua et aceto. deinde emplastrentur cum
cerusa. et chumolea. bolo. ar. et terra sigilla
ta. z si fortiora facere uolumus operemur

124
cum narcoticis sicut est opium. mandra
gora. iusquiamus. paj. albū. mucillago. psil
lii. et quod diximus de mamilla. idē de
testiculis intelligamus ¶ De fetore as
sellarū. et totius corporis. Feto r assellarū
si diu durauerit sine causa manifesta le
prā futurā significat. Rectificetur igitur
dieta et regimen et purgetur corpus cuꝝ
stomachia et farmacia. secundū exigētiā hu
peccantis. et deinde fiat balneū. deinde
abluatur in exitu balnei cū aqua decoctio
nis yreos. aluminis. litargiri. mirre. spice
nar. rose. deinde aromatizentur asselle et
torū corpus sic. s. resoluatur alypta musca
ta. sandal. puluerizati z ros. in aqua ros.
uel oleo laurino. z illiniantur ascelle z to
tū corpus ¶ Clarificatio ¶ Circa istā
materiā multa sunt consideranda. pmo
quare in uiris z mulieribus sunt in pec
tore. in aliis animalibus in parte postero
ri sicut in uaccis aut in uētre sicut in sui
bus z porcis. Dico q in uiris z mulierib
us sunt in pectore pro tanto q ibi nul
lū nocumētū prestant in motu. z si es
sent inferius impedirent motū. z nō ēent
in loco honesto ppter lactationē. Secūda
causa est q lac est sanguis bis coctus z iō
iuatur in pectore ppter calorem cordis. in
uaccis aut nō sunt in pectore quia impe
diretur motus pedū anteriorū sed sunt in
parte posteriori quia uersus illas partes de
clinat epar z nō impeditur motus de quo
sit curandū cū pedes posteriores sequā
tur motū anteriorem. Scrophe aut habēt
per totū uentrem ppter multitudinē fe
tuꝝ ¶ Secundo aduertendū quare uiri
habent mamillas z nō habent lac qm sz
a By. i. de ystorius aialiu inuētus ē yreus q
habuit lac ex quo caseus fuit factus z ha
buit fetū masculū z factū ē illud idē qre
ergo sifit in uiris. dico uiri pprie nō hnt
maillas sz simulacrū maillarū. sicut muli
eres nō hnt testiculos sz simulacra testicu
loy ab intus. hoc aut hnt uiri ppter decorē

tm ut nō viderentur esse diminuti z iō
 nō habent ppter opationē sed ppter deco
 rē De secunda dico q nō hnt lac q non
 habent menstrua sz illi qui habēt maillas
 carnosas bene est possibile q habeant hūi
 ditatē quandā albā simile l. eti. sed nō ē
 uerū lac .z ita fuit in illo capreolo ppter
 bonitatē pascue nō q esset uerū lac ¶ Ter
 cio notādū q mamille crescunt in mulie
 ribus tpe pubescentie z in viris nō. dico
 q in utriq crescunt z indurantur capita
 z hnt uerridiones sed parū in viris q nō
 sunt nisi ad decorē sed in mulieribus p
 ter opationē lactis crescunt ¶ Quarto co
 considerandū q mamille mediocres sunt
 meliores q pue nō possunt satis recipere
 de lacte in magnis aut nō fit bona diges
 tio ¶ Quinto notādū q apostemata z
 morbi frequentius accidunt in mamillis
 mulierū q uiroz z q maiores z magis ra
 re z plures accipiunt supfluitates z q uir
 tus ē debilior. in uiris aut totū consumit
 z iō nō ita frequenter generatur morbus
 ¶ Sexto intelligendū q coagulatio lactis
 in mamilla ppte loquēdo nō fit a fro q
 illud est magis cōgelatio seu induratio .sz
 fit a calo digerente dealbāte z assimilāte
 oportet enī digesta ēe grossiora z hoc fit
 a calido ¶ Septimo nōndū q repercussio
 ua mediocria in apostematibus mamillarū
 bene pnt applicari q mamille appropin
 quātur in emunctuoris mēbroz principa
 liū nō tñ sunt emūtuoria z iō foramina
 nō sunt lata nec sūt repercussiva debent
 esse nimis fra sz semp cū quibusdā resolu
 tiuis mixta q timendū esset ne materia
 iret ad mēbra nobilia mediocria igit ap
 ponantur ¶ Octauo intelligendū q len
 tes z sabs fracte pnt cōpetere ad resoluē
 dū lac z q desiccant z q cū aliis resolu
 tiuis administrātur sicut ē fenugrecū. z
 sisia. ¶ Nono intelligendū q fetor in as
 sellis pōt causari a mēlia z a quolibet hu
 more nō ppte a putrefactione q est ebul

litio sed a putrefactione q est sbē corrup
 tio ppte ¶ Decimo intelligendū q in
 fetore assellaz pnt cōpetere repercussiva pro
 tato q nō admittrent nisi corpore mūdi
 ficato z tūc nō repercutiūt sz desiccāt. cū
 sint sicca z sz hūc modū pōt cōpetere mir
 tus z sisia. ¶ Vnde° aduertēdū q i iuue
 nibus magis fetent q in senibus qm licet
 matena corrupta magis habūdet in seni
 bus deficit tñ calor mouens z cū hoc q
 iuuenes sunt peioris regiminis z calor ē
 fortis.

Explicīt quarta particula huius libri Et
 incipīt quinta particula.

- Capitulū pīmū de difficultate trāsglutiedī
 Ca. secundū de debilitate appetitus
 Ca. terciū de indigestiōe stomachi z do
 lor z debilitate z mala gplexiōe z sifibus
 Ca. quartū de canino appetitu
 Ca. quintū de siti
 Ca. sextū de eructuatione
 Ca. septimū de singultu
 Ca. viii. de fastidio z regimie sanitatis
 Ca. ix. de abhoiatiōe z napsea z subuer
 sione anime
 Ca. x. de uomitu z appendiculis eius.
 Ca. xi. de inflatione stomachi
 Ca. xii. de tortura intestinorū
 Ca. xiii. de lienteria
 Ca. xiiii. de dissinteria
 Ca. xv. de tenasimone
 Ca. xvi. de recapitulatiōe omniū fluxuū
 uentris. z continet xxii. capitula
 Ca. xvii. de yliaca passione
 Ca. xviii. de colica
 Ca. xix. de mirachia
 Ca. xx. de uermibus
 Ca. xxi. de passionibus ani

¶ Ca. primū de difficultate trāsglutiedī.
 Ransglutio cibi ē motus cōposi
 tus ex pōtute aiali sensibīlī mouē
 te uolūtariē z ex motu naturali

125
Mēbrū aut per qđ fit ista operatio ē mē-
ry. deferuit enī stomacho in transglutitiōe
cibi Mēry aut est mēbrū cōpositū ex dua-
bus tunicis z carne. tunica aut īferior hz
villos lōgitudinales cū quibus fit motus
uoluntarius. tunica aut exterior habet vil-
los transversales cū quibus fit motus na-
turalis Nunc aut fit transglutitio primo
z principaliter cū villis longitudinalibus
īterioribus qui mouent uolūtariē z cū vil-
lis latitudinalibus exterioribus qui mouē-
tur naturalibus z iō motus transglutiēdi
ē facilis cū ista se hnt secundū naturā Vo-
mitus aut fit cū villis exterioribus iō fit
cū difficultate. carnositas aut habūdat cir-
ca tunicā exteriorē Nunc aut sicut uia an-
helitus ē situata in pre anteriori ita uia ci-
bi q̄ appellatur mēry seu ysofagus ē in p-
te posteriori uersus collū z spōdilia. Hec
aut actio alī aufertur cū nō pōt transglu-
tire. alī diminuit qñ cū difficultate. alī
corrūpitur qñ fit cū tremore z titillatiōe
¶ Causa ¶ Difficultas aut transglutiēdi
alī uenit ppter nocumenta q̄ ueniūt ipī
meri. alī ppter nocumenta q̄ ueniūt mē-
bris uicinis sicut ppter dislocationē spon-
dilorū. aut ppter squinantia. aut ppter
spasmū. aut ppter maliciā rei q̄ uomitur.
aut ppter illud qđ transglutitur z ita de
aliis. Si aut uenit ppter meri hoc accidit
ppter tria. aut ppter maliciā cōplexionis.
aut ppter apostēata. aut ppter ulcera Ma-
licia cōplexionis quedā ē calida qđ frigi-
da. qđ sicca. quedā hūida. apostēmata ē
quedā cala. quedā fīra. Aduenit ēt ppter
debilitatē uirtutis sicut in illis qui patiūt
fortes egritudines aut passi sunt cronicas
aut sunt cōualescentes aut senes ¶ Signa.
Si fuerit ppter dislocationē sentitur dolō
in collo. spondilibus z spatulis. z nō pōt
facere sup̄ dorsū Et si fuerit ppter spasmū
sentitur dolor i mailla z pectore z tenet
os clausū Et si fuerit ppter squinantia z
alia cognoscitur ex illo Et si fuerit ex no-

cumēto nomendi sicut sunt p̄mes z sifia
cognoscitur ex illo. z sifia si fuerit ppter
rē q̄ transglutitur sicut ē arista z sifia Et
si fuerit ppter debilitatē facile ē cognosce-
re aut rōe se. aut rōe etatis. aut alioz no-
torū morboz z ita de aliis Et si fuerit ex
mala cōplexione discernitur qz transglu-
titio fit paulatine z cū labore z sine dolo-
re. z si fuerit caliditas adest sitis z asperi-
tas. z si ex frigiditate adest grauitas z ex-
tensio z pua sitis. z si fuerit apostēa tūc
ē dolor in transglutiendo z post trasglu-
titōē quiescit. z si fuerit apostēata calida
discernitur ut dictū ē de mala cōplexiōe
¶ Ex fe. et si ē fīrm discernitur ut dictū
ē Et si fuerit ex ulcere discernit qz cū co-
medit aliq̄ acuta. sicut ē sinapis. acetū z si-
milia tūc patitur magnū dolorē. et si co-
medat dulcia et vinctuosa nō ¶ Pronos-
ticatio ¶ Qñ aliquis patitur apostēa i me-
ry et superuenerit tremor rupturā aposte-
matis significat. alia sunt oibus manifest-
ta cū aliquis nō pōt transglutiri quare zc.
¶ Curatio ¶ Circa curationē passionum
mery debemus tres regulas notare. p̄ma
qz qñ datur aliquid pro passionibus mery
ab itus qz diutissime teneatur i ore z pau-
latine trasglutiatur. scđa qz in illo tūc nul-
lus sumatur potus quia nimis cito faceret
descendere medicamē Tercia qz qñ medi-
camentum applicatur ab eē qz applicetur collo
et iter duas spatulas qz uersus illas ptes trā-
sit meri Tūc ueniamus ad cūrōnes p̄ticia-
res reddēdo singla singulis Si aut fuerit
ppter dislocationē apponatur uentose et
fricationes fiāt et alia q̄ cōpetunt in dislo-
catione Et si fuerit ppter squinantia. aut
spasmū cūrētur ut dictū ē Et si ppter ea
q̄ attrahuntur aut expellūtur. apponantur
lenitiua sicut ficus liquir. et sifia Et si ppter
debilitatē uirtutis denē resumptia et
nutriētia sicut oua sorbilia. medulla uiru-
li brodiū carniū. carnes uolatiliū. et pisces
squamosi. et iungatur collū cū oleo uiol.

sisamino. z oleo amigda. dulciū Et utat
 elio resumptio z dyadrag. fro. z utatur
 lacte z balneo Et si fuerit ppter malam
 cōplexionē sicā fiat illud idē. si ppter
 caliditatem utatur sirop. ro. violato. nenuphar. z
 emplētur collū ex mucillagine psilli. z ci
 toioz. z sandal. z ro. z spodio. z utatur
 istis pillis quas diu teneat in ore. R. iiii.
 se. froz. maior. z minor. añ. 3. i. cōficiantur
 cū mucillagi. drag. z aq. ro. z fiant pilule.
 z utatur lacte acetoso. ptisana. lactuc. por
 tulac. cucurbi. z silibus Si autē fuerit ex
 mala cōplexione fra tunc bulliant ista in
 oleo laurino. z costino. s. mirra. storax. ca
 lami. spica nar. castore. armeniacū. z inti
 gatur lana z ponatur sup collū z iter spa
 tulas z utatur istis electuariis. R. dyairis
 dyacala. rosate nouelle. pliris. dyatrion. pi
 pereon. añ. 7. ii. misceatur. vel fiat sirop.
 de maiorana bectonica. z utroq. calame.
 asaro. z añ. maratro. z melle. Et si fuerit
 mala cōplexio hūida. bulliat yfopus. z oxi
 mell. diure. z utatur eo z purgetur cū ye
 rap. z utatur uomitu z fiat ea que dicta
 sunt in mala cōplexione fra. ex materialibus
 igitur q. dicta sunt pōt fieri gargaris
 mus emplm. oleū. siropus. elm. aut gclitū
 z silia. Si igitur fiat ex mala cōplexione
 se. z hūida fiat ut dictū ē Si autē propter
 apostēa ipsius meri ponatur istud emplm
 sup collū z iter spatulas q. est pti. matu
 ratinū z pti. repussiuū. R. iiii. se. froz. se.
 malue. se. portulac. se. lini. fenugre. añ. 7.
 5. cōterantur fortit. z misceatur cū mucil
 lagine. psilli. z tepidū sup dictū locū ap
 ponatur z reliquū regimē sit sicut dictū
 ē in mala cōplexione calida Et si apostema
 fuerit frigidū ponatur istud emplm iter
 spatulas sup collū. R. galbani. armoniaci.
 bdellii. resoluantur in oleo laurino. z cuz
 cera fiat emplm z si ēet difficilis maturō
 nis ualde addat istis. s. pirety. radix. aris
 tolo. lo. yreos. z reliq. sicut dictū ē in ma

la cōplexione fra Si autē apostēa fuerit rup
 tū fiat talis potio. R. yreos yfopi. radic. li
 lii. añ. 4. i. caricarū vuarū. pass. mund.
 ab arill. liquiri. munde. maratri. añ. 7. i.
 mellis libr. 5. fiat decoctionis libr. i. et 5.
 z utatur isto gargarismo sorbēdo Si autē
 fuerit ppter ulcera q. sunt in meri utatur
 ista porione. R. yfopi. absinthii. añ. 4. 5.
 liquir. mū. uuarū. pass. iuiube. draganti. gū
 bi ara. añ. 7. ii. mirtilloz. se. citonioz. añ. 3.
 i. mellis q. sufficit q. s. fiat decoctio lib.
 i. z 5. q. utatur gargarizando diu z frequē
 ter in ore tenendo paulatine sorbendo z
 cū hoc teneat istas pillulas in ore. R. sarco
 coll. spodiū. Karab. dragati gūbi ara. ami
 di. añ. 3. i. cōficiantur cū melle. z fiant
 pilule. z pōt uti lacte ita q. sint vii ptes lac
 tis z vna mellis. z si uolumus mūdifica
 re magis extrahatur butirū z si uolumus
 conglutinare nō extrahatur ¶ Clarifica
 tic ¶ Intelligendū q. in passionibus z ul
 ceribus meri cōpetit lac ubi calculi flumina
 les candentes sunt proitēti z mō dubitatz
 aliq. q. nō. tū q. lac acquirat malā cōplexi
 onē frām z sicā tū q. nimis desiccat &
 ita exasperat z silia Dico q. cōpetunt qn
 uolumus abstergere vñ ex hoc lac multa
 iuamēta acquirat pmo q. nō permittit i
 stomacho caleari nec putrefieri nec corrū
 pi pterea acquirat siccitatē al. siccitatez
 t. atā consumendo butirositatē rōe cuius
 siccitatis abstergit z mūdificat z ita nec
 alterationē frām acquirat q. calidū ponit
 nec nimia siccitatē q. totiens nō apponit

¶ De debilitate appetitus
 Esidēiū cibi z potus ē appetitus
 stomachi suā sanitionē sentiēns
 Nunc autē famēs ē appetitus ca.
 z sicc. in rōne cibi. et sitis ē appetitus fri
 z hū. in rōne potus. Ista autē uirtus desi
 deratiua p. p. ptinet orificio stomachi.
 sicut transglutitio ptinet meri z digestio
 fundo stomachi. Cōponitur autē hec potus

120
ex naturali z animalī z iō qñ stomacho z
alie se hñt secundū naturā tūc actio ē bo
na z qñ sunt preter naturā tūc actio aut
aufertur aut minoraē aut corrūpūtur Nūc
aut de ablatione z minoratione agit hic
qm cāe nō differūt nisi fm itensuz z re/
missuz ¶ Causa ¶ Causa debilitatis appe
titus aut ē extrinseca aut intrinseca Si ē extri
seca tunc ē nimia calitas resolvens aut fri
giditas mōtificās aut nimius labor z exer
ciciū Ista enī licet a pñcipiō intendāt ap
petitū tñ postea diminiūt z sifr diminiū
tur appetitus cū trāsīt hora in q̄ consuevit
comedere z somnus supflus z aer uene
nosus .diminiūt z crapula z cibaria fasti
diosa z ocū z accidētia aie z nimius po
tus aq̄ frē z sifia . Si aut fuerit ppter cās
intrinsecas tūc ē aut ppter stomachū aut ppter
alia mēbra . si ppter stomachū hoc ē ppter
tria aut ppter ablationē uirtutis sensitiue
stomachi ex hoc qz spūs nō uēit a cerebro
z ita nō sentit inanitionē suā . aut ppter
malā cōplexionē frāz stomachi ipius aut
ppter nimīū calorē z ista cā eucit frequē
tius . Si aut auferatur aut minuatū ppter
alia mēbra hoc ē sicut in mania z mēfia
qz obliuiscuntur aut nō ymaginātū aut
ppter catarrū aut ppter se . fortes . aut pesti
lētiales z cronicas . aut ppter fluxū uētris
aut qz splen nō mittit mēfia z ad stoma
chū aut nimis mittit si ē etiā ppter nimīū
fluxū mēstrui aut ppter retentionē . aut
cū incipiunt fluere in quibusdā aut ppter
uermes aut ppter conceptū aut apostēata .
¶ Signa ¶ Signa sunt satis manifesta ex
iudicio z qz cāe sunt notabiles ppter egrī
tudines q̄ pcedūt nisi qñ uēit ppter sto
machū Nūc aut qñ uenit ppter ablationē
sensus stomachi tria sunt signa . primū qz
nihil appetit . scdm qz cibū prius desidera
tū renuit . scdm qz si comedat acuta z mor
dicantia . sicut ē sinapis z pip z postea po
tet vinū purū nō grauatur ex illis . Si aut
cā fuerit frā tunc sentit indigestionē z

uētositatē z ē priuatio sitis Si aut calitas
sentitur calor z sitis z alia oia sunt mani
festa diligenter inquirenti ¶ Pronostica
tio ¶ Ablatio appetitus si diu durauerit
mors ē signū Minoratio appetitus si ue
nerit ppter frātē malū ē ualde cū frās acuit
appetitū ois debilitas appetitus in oī mor
bo cronico pessimū ē ¶ Curatio ¶ In cu
ratiōe appetitus debemus uitare crocū . bu
tirū z oia vinctuosa Ea aut que prouocāt
appetitū sunt oia acuta z aromatica . sicut
cepe allia porri nasturciū z sinapis pip &
cinamo . gariof . spic . nar . nuxmus . z . oia
stiptica sicut sunt mēta . absintiū . mastix
thūs storax cīa . lignū al . succus citoniorū su
mac berberes . ros . galliamus . sandal z oia
acetosa sicut acetū . vinū gñatoz . succus ace
tose z acetositas citri z triaguloz z limo
nū . z cortices eoz cōdite z oēs confectio
nes que fiunt ex eis z ualet tiriaca z mī
tridatū potio mus . dyaciconiten . dyābra
dyamēta . zucarū ros . z sifia In cā igitur
ca . dentur frā . stiptica aromatica . z in cā
frā dentur cala aromatica stiptica In oī
igitur defectu appetitus . lardetur gallina .
cū lardo z gariof . z asietur deīn aspergat
aqua ro . z vino muscatello et odoret frē
quenter et multis vicibus ualēt etiā oliue
cōdite psica cōdita spagus conditus . pisces
salsi . z . cōditū . auellane castanee . cicera . fa
be cū sunt torrefacta ¶ His uisus ad p̄
cularia ueniamus . Si malicia appetitus
uenerit ppter debilitatē sensus stomachi .
tūc purgetur cerebrū et mundificetur &
cōfortet cū aromatibus . Deīn utatur isto
elio . By . potiois muscate . dyamēte . dyā
bre añ . lib . 5 . mīscēatur . deīn fiāt pilfe de
alīptamus . et cotidie de mane trāsglutiat
tres integras deīn utatur tiriaca mītrida
to . Si aut uenerit ppter malā cōplexionē
frāz aut hu . aut utrūqz digerat cū oximell
squilli . ubi bullierit absinth . yfop . et mē
ta Deīn purgetur cū yerap . acuta cū aloē .
aut purgetur cū mīrobalf . Kebus . Deīn /

de utatur isto elio **Ry.** diatrion pipereon
dyacicoite. dyagala. dyamente. dyambre
an. lib. 5. oia misceantur. Deinde bulliat ab
scineiu meta nux. mus. nux. apref. in oio
laurino. z lana intingatur z supra stoma
chu apponatur. Si aut fuerit ppter cam ca
lidam tunc digeratur materia cu oxizaccara
z sirope acetoso z sirope limenu z siro
po ro. ubi bullierint sandal. speciu. ros.
cu pauca caphora z citenia cu quibusdam
foliis absinth. Deinde purgetur cu man
na cassia fistu. aut miroballani. citri. aut
trifera reuberberata. deinde utatur isto elio
Ry. tria sandal. zucca. ros. carniu. citonioz
conditoru cu zuccaro dyadraga. fri. an. 3.
ii. misceantur. deinde bulliant ros. san
da. citonia. acetositates citri. in oleo ros.
z lana infundatur z stomacho applicetur
Si aut fuerit ppter splene deopiletur z a
melancolia mudetur. Et si ppter concep
tu utatur exercicio temperato z vino anti
quo odorifero z utatur isto elio **Ry.** dya
ciconite. potionis mus. an. lib. 5. conserue
citranguloru. 3. i. misceantur. Alie aut om
nes cause curentur sicut dicitur in. locis
suis et per contrariu reducantur ad tempera
mentu Si aut causa fuerit sicca z humoz
priuatio detur lac et brodia carniu cu aro
matibus et oua sorbilia et dieta resumpti
ua ¶ Notandu q ablatio uel diminutio
multu notabilis cibi in morbis cronici e
malu signu z malu in se. cum nullus diu
possit esse sine cibo et malu in cronici cu
mala complexio uidetur esse equata ¶ Se
cundo notandu q frequenter accidit q
aliquis nihil penitus appetit et q quasi co
actus incipit comedere et postea fortiter
et multu appetit et attrahit et comedit et
hoc accidit q uirtus appetitiua que sopita
erat ppter cibum acceptu excitat aut cibus
acceptus destruit cam diminutionis appe
titus ut Jobi gra. ponatur q aliquis amisit
appetitu ppter mala coplexione fram. et
q incipiat comedere cepas et allia tuc eni

augmentatur appetitus q cibus destruit
cam aut si ca e ca. z ipe acciperet acetu et
silia. diminutione igitur appetitus cibus
supueniens augmentat appetitu. aut q sus
citatur. aut q rectificatur ¶ Tercio aduer ten
du q no e inconueniens duas cas gcurrere
ad unu effectum. s. vna p se et alia p accis.
io no e mirabile si uirtus appetitiua seu at
tractiua seu desideratiua seu transglutiua
deficiat ppter ca. et ppter frate cu excedit
qm licet ca. tptata ualeat ad hoc tñ cu ex
cedit corrugat et desiccatur et exalat. et ita
diminuit. s. im etiā hoc facit q mortifi
cat ¶ Quarto notandu q uirtus attracti
ua directe et per se no confortatur ex stip
ticiis nisi q desiccatur abstergunt et mundi
ficant uel q uirtute ecadiuant si fuerit
dissoluta ¶ Quinto intelligendu q uirtus
desideratiua seu attractiua zc. e coposita
ex naturali et aiali naturali tñ est in toto
corpore sed stomacho additur aialis et q
ab extra trahit et q a remotis et q no so
lu ppter se sed etiaz ppter totu corpus et
io natura ordinauit ut stomachus sentiat
sua inanitione et ad hoc fuit necessarius
sensus aialis nihilominus aialis alii superat
naturalē ut in canino appetitu. alii econ
uerso sicut uidemus in familetis ubi atē
hic ab epate atē in stomacho sit digestus
et sicut uidemus in iudeis cu suspēduntur
p pedes nihilominus tñ cibus attrahitur
ad stochu qd no fieret nisi naturalis atthe
ret et superius que faceret ascendere ¶ Sex
to intelligendum qm licet appetitiua epa
tis sit ppter totu corpus sicut in stoma
co nihilominus tñ e naturalis et no aialis p
tato q attrahit ad mediu z a ppxio et io e
simplex s. illa stomachi e coposita et ca e
dicta ¶ Septimo notandum q stoma
chus tripliciter nutritur secunduz Auic.
vno mo ex sanguine qui e in uenis suis
exterioribus et interioribus alii frustra esset
ibi. sedo nutritur ex chilo. 3. G. de uirtu
tibus naturalibus. Tercio nutritur ex sanguine

attractio a uenis mēsaicis z ab epe nec in
hoc ē difficultas s; ex quo istoz triū meli
us z pfectius nutriatur ē difficultas z de
hoc sunt longi sermones qm quidā dicūt
q ex chilo s; mihi nō uidetur rōnabile.
melius enī ur ex sanguine qui ē in uenis
interioribus stomachi s; nunc nō ē locus
ratiocinādi. quare. zc.

Capitulū terciū de indigestione stomachi
z dolore z debilitate z mala cōplexione
z c.

Intelligendū q ista hnt magnā
cōuenientiā z qsi vnū sine alio
esse nō pōt z fere curationes sūt
eēde Digestiua igitur stomachi alii aufer
tur alii mioratur alii corrūpitur z hoc to
tū accidit secundū intēsiōē z remissionē
z q̄litate causarū. Qz aut digestiua stōachi
auferatur miorētur zc. hoc accidit aut
ppter cās extrinsecas aut intrinsecas. si p
ter extrinsecas sicut ppter accidentia aie
ut ira. tristitia sollicitudo z similiū z cū
hoc eueit ppter q̄litate cibi z potus addi
tā z diminutā aut ppter malā q̄litate aut
uenenosaz aut frāz z ita de aliis sicut est
duricies z sisia. aut qz cibus inordinate
sup̄tus ē aut qz grossū postponitur subtili
aut crudū ponitur sup̄ semicoctū. aut qz
hora solita sumendi cibū trāsiuit aut quia
sompnus nō fuit cōpletus aut ppter motū
nimīū cū digestiua uigeat p quietē aut qz
aer ē distēperatus nimis. aut ppter crapu
lā z uomitū z sisia. Si aut fuerit ppter cās
intrinsecas hoc ē aut ppter stomachū. aut
ppter alia mēbra. sicut ppter passiones ce
rebrī sicut ē reūa z similia z ppter passio
nes cordis. sicut ē tremor z sisia. aut p
ter passiones epatis ut qz mittit sibi ni
mis de colera aut ppter uenas mēsaicas z
intestina aut ppter splenē. ut qz mittit
stomacho mē saz in nimia q̄litate aut p
ter passiones matricis z ita de aliis mem
bris q pōt mittere suas supfluitates ad sto
machū. Si autem indigestio fiat ratione

72A
stomachi tūc hoc ē ppter tria aut rōne ma
le cōplexionis aut male cōpōnis aut soliois
cōtinui. z aducit etiā rōne doloris. z debi
litis. si rōne male cōplexionis. s. uel ca.
uel fre zc. licet frequētius accidat ex fra.
aut qz nimis sicca z ducit ad ethicam aut
nimis hūida z ducit ad ydropisiz z accit
etiā ex mala cōplexione nō solū simplici
s; cōposita z cū materia z sine. s; hoc fit
ppter uētositates. z aquositates. z hūores
ad stōachū delegatos sicut sanguis. ffa. co
lera. uel mēsa adusti uel nō adusti z sani
es z sisia. Aducit etiā ppter officialia siq
apostema aut nimia puritas stōachi aut ni
mia q̄litas aut peccatū in situ zc. z adue
nit ppter solutā p̄tinuitatē intrinsecus siue
extrinsecus aut qz stomachus ē debilitatus
ppter lōgā abstinentiā z sisia. aut qz dolet
in se aut ppter dolorē alioz mēbroz. ppter
enī oia ista z cōsilia stomachus patit abla
tionē digestionis sicut patet in lenteria.
aut miorationē sicut cū multū moratur ci
bus in stōacho z cū grauitate. aut patitur
corruptionē sicut pz in eructuatione ace
tosa. aut fumosa. aut sapore alicuius male
q̄litis z sisia. ¶ Signa ¶ Intelligendū q
cū aliquis bñ dormit z cū surgit a sopno
sentit se letū getū z sine turbatiōe z eges
tiones sunt in hora solita z siq oz z vrina
bñ digesta z nō sentit eructuationē. nec
uētositatē rugitū nec torsionē nec dolorē
nec aliquē motū subuersiū nec sentit ali
quā grauedinē in capite nec habuit in sop
no fāta smata terribilia ffa nec dolosa tūc
significatur q stomachus optie cōprehen
dit cibū vndiqz z hūit getē z tps suffici
ens z qz bōa z p̄ctā fuit digio. Si aut aliq
illoz aut msta affuerit p̄turba° digestiōis
significat alia z alia s; qz diuersa apparēt
accētia. z si fuerit ex cās extrinsecis hēt ex
iudi° patiētis z assistētū z medici in dus
tria ē si fuerit ex passioibz alioz mēbroz
a stōacho circūspiciātur diligēt oia mēbra
z noticia nō latebit. Et si fuerit propter

Stomachū z fuerit mala oplexio ca. sentit
calor in stomacho z sitis z male digerit ciba
ria subtilia et iuuat a frīs z leditur a calis
et si ē cū hūoris uicio adest pēdus et aggu
uatio et oris amaritudo et pē q̄tate z q̄
tate colere effuse accidit mioratioes et cor
ruptiones in digestia. et si fuerit ppter ma
lā cōplexionē frāz stomachi sentiunt frās
et paucitas sitis. et ut plurimū appetitus i
tensus et q̄ male digerit res difficilis di
gestiois. et leditur a trīs et iuuat a calidis
et si ē cū hū. uicio adest pēdus z agguatio
et si ffa ē cū acerositate et ita de alijs spē
bus flatibus iuxta naturā spērū. et si ē melia
ē cū stipticitate. et si ex languie ē cū dul
cedie. et si ex hūditate cū salua multa. et
si cū siccitate ē salua pauca et cū q̄dā ar
ditate. et si ppter apostema adē magnus
dolor et fe. et nausea. et si ppter solutiōē
continuitatis ē dolor cū pēctura. et cibus
in stomacho parū moratur et q̄ materia
mittitur ad concauitatē adest uoitus et si
ad uillos et fiat ibidē inuiscatio tūc ē nau
sea. et si ppter dolerē res ē manifesta dolo
res enī nō ueniūt nisi aut ppter malā cō
plexionē aut solutā continuitatē Et si est
ex debilitate discernit ex etate tpe et cō
plexione et cōsuetudie z ppter mōrbos q̄
pcesserūt et alij q̄ naturalr ē debil̄ uirtus
aut nūq̄ debilitat in se nisi rēne alicuius
sui instrumēti sicut ē gpositio et vnitas.
¶ Pronosticatio ¶ Ois idigestio stōachi
ē mala et potissime corruptio et q̄ nō rec
tificatur p alias digestias et q̄ radix mate
ria et origo ē fere omnīū egritudinū cro
nicarū sicut ē epīlia. lepra. scabies. ydrop.
et sīlia. uigilate igitur si aliquis in conua
lescētia patiat idigestionē et hēat os pae
tosuz timēdū ē de recidua. et q̄ materia
putrefiat si aliquis sit crapulatus et appare
at in facie pustula mulierū colorū sicut ē
color rubcus lūidus et niger. diu uiuere

nō pēt q̄ materia ē sūme uenenosa z cor
pus mīdificari nō pōt ppter crapulam ad
benā igitur digestionē stomachi diligē
tissime aduertamus **¶ Curatio ¶** Sē
indigestio fuerit ppter accidētia aie indu
catur gaudiū leticia zc. z si ppter crapulā
z repletio fuerit nouella iniūgatur uoitus
z fiat abstinentia z somnus lōgus exerci
ciū tpatū. z bal. detur cibus facilis digesti
onis dētur aromatica stiptica stomachū cō
fortātia sicq̄ dyābra dyamēta triasand.
z dicit G. in de inge. in hoc casu cōpetūt
somnia z uigilia. somnus ut fiat bona
digestio z caloris reuocatio. uigilie ppter
expulsionē supfluitatū. z si fuerit ppter sto
machū detur cibus digestibilis in qua q̄ti
tate z frequenter z si ppter cibū per con
trariū reducatur z ita de oibz cāis pmi
tiuis rectificetur igitur sicut oz z si ppter
egritudines aliōz mēbroz a stomacho cō
siderentur illa diligēter z curētur sicut di
citur in locis suis nō enī esset decēs q̄dli
bet in quolibet loco ponere Et si propter
apostema stōachi calim̄ curetur sic In pri
mis detur diēta tenuis sicut ordeatū aue
natū. amīd. spinag. lactuc. lac amīgd. aq̄
ordei. siropus iulep. poma cocta cū zucra
ro. pruna matura z oīa dentur actu cala.
nullo mō prouocetur uoitus z iō oīa den
tur lenitia mixta cū stipticis. nihil pure
dissolutiū detur **¶** In p̄mis igitur si p̄ti
cularia conueniūt fiat flemia. deīn pone
emplm̄ sup stomachū de portulacis. plan
tagine. absinth. rē fētis cū aq̄. ro. deinde
utatur isto sciropo. R. absinth. scariol. lac
tuce. añ. ʒ. iiii. q̄tuor se. froy. dragā. liquir
mū. ordeī. añ. ʒ. i. p̄rioz. xxx. zucari lib. i
deīn purgetur sic. distēperetur in p̄dicto
siropo. z aq̄ ordeī. ʒ. i. z. s. cassieis. mūde
z dētur añ diē z de ista potione de q̄
tiēs idiguerit z alia nō. deinde fiat istud
emplm̄ sup stomachū. R. endiuie. scariol

malū. rof. añ. ʒ. i. mastic. ʒ. ʒ. farine ordeī
ʒ. ii. cōquassentur fortiter sif. z bulliāt &
fiat emplm. Et si uolumus fortius matu
rare addamus sucū apīi z auxūgiā galline
z anatis z si antiquaretur addamus cū his
spica nar. bdelliū z dattulos. Et si apostēa
fuerit firm tunc in primis fiat emplm de
abscīnthio rof. camomilla z apio. postea
addamus cū uolumus maturare malūā sū
mitatē fen. spicā nar. mastic. z thus. fenu
gre. z se. lini. Et si plongaretur z esset ni
mis durū addamus mirrā. bdelliū. armo
niacū. galbanū. z utatur tali siropo. R. ab
scīnthiū. sūmitatū fen. yfopi. capill. ue. re.
añ. ʒ. ii. mastic. thus. spic. nar. rof. añ. ʒ. i.
mell. rof. zuccari. añ. lib. ʒ. ʒ. fiat siropus.
z in siropo distēperetur ʒ. ʒ. yerap. z exi
beatut cū decoctione yfopi. z abscīnthiū.
serp. cauendo q̄ uoitus nō puocetur nūq̄
stiptica seperētur a maturatiuis z a resolu
tiuis z sedetur dolor cū auxūgiis z camo
millis. mellilot. z sifibus z ita de materi
alibus nominatis pōt fieri oleū. z cū lana
desuper apponi z ita de aliis. Et si fiat idi
gestio ppter vulnera stomachi curetur sic
Curatio vulnerū stomachi. vtatur in pri
mis isto siropo. R. oxizaccar. ydromell.
añ. lib. ʒ. ʒ. miscēat z bulliāt ibi citoioz. ab
scīnth. añ. ʒ. i. z detur mae z sero. cū aqua
ordeī. deinde detur yerap. cū decoctione
ordeī z abscīnth. Deinde. R. draggantī
gūbi arabici mastic. thus. Karabe añ. ʒ. ii.
conficiantur cū succo abscīnth. z fiāt pille
z cotidie utatur duabus uel tribus Cibus
sit lac acetosuz a quo butirū ē abstractuz
z accipiantur intestina uitulorum z edī z
condiantur cū aceto z utatur illo. Et si in
digestio fuerit propter dolorē stomachi.
curetur dolor prius. Curatio doloris sto
machi. Si dolor accidat ppter malā com
plexionē ea. utatur lacte acetoso a quo ex
tractū est butirū. Et utatur pullis coctis i

aqua ubi sit acetū z cū infrati fuerint cōe
datur. idē fiat de piscibus puis. Et utatur
siropo rof. z acetoso ubi sint fol. abscīth.
si colera habundet purgetur sic. R. floruz
borraginis. uiol. passul. enud. liquir. mū.
abscīnth. añ. ʒ. i. fiat decoctio z in deco
ctione temperentur corticum mirobalf. ci
tri. ʒ. i. fricentur z colentur. z colature
addatur aloes loti. ʒ. i. miscantur z dētut
in aurora vtatur triasandalis zuccaro rof.
z emplastretur stomachus cum rosīs san
dalis. camphora z farina ordeī. Si autem
dolor fuerit propter uentositatem fiat sa
cellatio cum milio uel sale z milio. V el
sic bulliant in oleo laurino ruta. castor.
radix aristolo. añ. conquassentur z pos
tea lana infundatur z modicum expri
matur z supra locum dolorosum appo
natur. ¶ Deinde fiant uentose compre
hēdentes umbilicum. Et si non ualeant
iste fiant cristeria ubi sit istud oleum &
yerap. supposita decoctione comuni vta
tur dyaniso. dyacimino. vinum purum
ualet ad consumendum uentositatem.
z alia. ¶ Et si dolor fuerit ex aposte
mate curetur ut dictum est. Et quandoq̄
accidit dolor stomachi z non potest seda
ri donec euomerit z si colera est in causa
fiat ut dictum est. Et si melancolia dige
ratur cum siropo de borragine z buglos
sa z siropo squillitico ubi fuerint folia ab
scīnthiū z purgetur sic. R. floruz borragi
nis floz. utriusq̄ sticados folioz. abscīthiū.
liquiricie munde. passularum. enudeatarū
añ. ʒ. i. fiat decoctio et in decoctione tē
perenē mirobalf. indi. ʒ. i. fricentur lento
igne z coletur et colature addatur lapī.
armenici nouies loti. ʒ. i. et detur in auro
ra. vtatur dyambra. dyacameron. emplaf
tretur stomachus cum abscīnthio. camo
mila buglossi. spica nar. z oleo costino. Si
aut fuerit ppter materiā fleumaticā di

geratur materia cū oximell. diure ubi fue-
rit yfopus et absinthiu et purget sic. R.
flox. utriusq. sticados. polipodu. añ. mara-
tri. liquir. mū. passulaz. enu. foliorū absin-
thii. añ. ʒ. ʒ. fiat decoctio. et in decoctioe
tēperetur cortic. miroball. Kebuli ʒ. i. fri-
centur lento igne et colentur et colature
addatur turbid. ʒ. ii. et detur in aurora Et
utatur dyamēta et dyābra. et dyatrion.
pipeon et emplētur stomachus cū menta
et absinth. et costo. et maiorana Et ē in-
telligēdū q in doloribus antiquis stōachi
sincopalibus et poxifmalibus nō iueni tā-
tū iuuamentū sicut in hoc. R. suci mente
ʒ. ʒ. suci absinth. ʒ. ii. gariof. lign. aloē. si-
loballerni. añ. ʒ. ʒ. puluerizentur et misceā-
tur et accipiatur tepidū cotidie de mane.
sed stomacho uacuo uel q accipiatur cum
ouo sorbilī et facit mirabilia. Et aliqui
sunt qui dolent semper ante cibū et qes-
cit dolor post cibū et hoc uidetur esse p-
pter colerā mordicantē aut melancoliā q-
oportet q purgetur ut dictū ē. et q utat
lacte acetoso butiro extracto et conforte-
tur stomachus cū stipticis et sumat cibuz
multū nutritibīlē et in pua q̄titate Et ali-
qui sunt qui dolent cibo assumpto. et nō
cessat dolor donec euomuerit. Et tales
utanē in media nocte et de mane añ ci-
bū tali condito. R. coriandri pparati. fol-
mente. fol. absinthi. gariof. lig. aloes. añ.
ʒ. ii. puluerizentur z cōdiant cū mell em-
bīcorū. mell. ros. q sufficit Et si dolor fu-
erit ppter ulcera aut alia nota et manifest-
ta curētur illa prius et ita curabitur illud
per se et per consequens dolor et per con-
sequens rectificabitur digestiua Aliquan-
do etiāz corrumpitur digestiua ppter de-
bilitatem uirtutis qua confortata confor-
tatur digestiua ¶ Curatio debilitatis uir-
tutis stomachi et sensus eius Debilitas et
nimius sensus stomachi cognoscuntur qz
de facili ledit a q̄cūq re et iō q̄si qdāmo
vulgarit debilitas stōchi uocat passio stōa

chi cuius cā ignoratur utpote pbi grā po-
namus q stomachus patiat quādā angus-
tiā aut debilitatē appetitus aut cōprehēdat
cibū cū quadā titillatione z quodā tremo-
re occulto z cū hoc nō prouenit aliqua cā
extrinseca. sicut est natura aeris. aut cibi
natura nec prouenit ex aliqua egritudine
maifesta nec ex aliq passiōe stōachi nota-
bilī tūc dicitur q stōachus est debilis. ita
q ppter debilitatē nō appetit nec digerit
nec z sustinet bene cibū z tamē secundū
ueritatē uirtutis in se nō deficit sed rōne
sui instrumenti. Sed qz causa comuniter
ignoratur iō tunc debilitati uirtutis attri-
buitur ut plurimū tamen ista debilitas ue-
nit ex frigiditate Et ideo curā illi ordie-
mus. R. mente. absinth. costi. sumitatur
feni. añ. ʒ. i. spic. nar. stiptici. spic. celtic. ca-
lamī. aro. lig. alo. añ. ʒ. ii. conquassentur z
bulliant in oleo laurino z in illo oleo po-
natur lana aut filtrū z stomacho applicē
aut cera noua ibidē malaxet z stomacho
fiat emplastrū. uel ex istis fiat cōditū aut
esm z eo utatur. uel utatur dyaconiten
añ cibū z post illud enī esm ē tante virtu-
tis q uerificator postq gustauit dixit. Si
uis me mitē si uis dimittere litē. de dy-
aconiten da mihi frater itē Si aut cau-
sa esset calida dimīnuantur ista multū ca-
z addantur ros. sandal. se. portulac. cam-
phore z imilia Et de istis omnibus fiet
fmo particularis iā cito cū loqmur de ma-
la cōplexione stomachi q igitur hz stōma-
chi debilē z nimis sensibīlē z nō pōt iez-
iuniū tollerare. utatur brodio carnis boui-
ne uel accipiat modicū frumētī cocti uel
parū panis cū uino ubi bullierint pira aut
cotana uel dyābra cū tria sandal Si aut di-
gestiua stōachi imutetur ppter malā cōplexio-
nē siccā rectificetur illa prius ¶ De cura-
tione male cōplexionis sicce stōachi inii-
gatur pmo qes z ocū z utat dieta resup-
tia z nutriēte sicq senes z cōualescētes. In
p̄mis igitur itret balneū aq dulcis tēpera

rate z parū moretur z nō sudet. deīn bal-
neetur in aq tepida uel frigiditate uicina
sed ibi nō sit nisi transeūdo. deinde quies-
cat deīn utat lacte mulieris aut asine aut
cap aut uaccay zumat illud ab uberibus
Et si nō ē possibile colligatur lac in uase
calido z ponatur in lacte modicū salis z
mell z bulliant z ponatur parū aq z acci-
piat z caueat ne in stomacho corrūpatur.
z illa a quibus sūtur lac sint iuuenilia &
sint in bono regimie z utatur bono cibo
de ista aut materia loquitur G. in v°. de
ingē. sa. ppter ptisicos z in vi°. ppter sto-
machi siccitatē z i ix°. ppter etia. z nos
superius in duobus locis iunus locuti E-
postq lac ē digestū in stomacho exerceat
deīn utatur brodio carniū z carnis uo-
latiliū q tñ nō degunt in aquis. utat ouis
sorbilibus z piscibus petrosif z paulatine
reueratur ad cibaria q debentur in tpe sa-
nitatis Et si siccitas fuerit iūcta cū cali-
tate utatur lactuc. cucurbita z sirup. iu-
lep. z aq fra nisi siccitas nimis excederet
qz tūc pteret nimis debilis z nō posset
sustinere Et si siccitas esset iunera cū fri-
tate utatur aq mell z psiana cū modico
mell z uino liphato z sifibus ca. z hu. si-
cut sunt brodia z iuscella. z utatur elio
resumptiuo cū dyarodon abbatīs. Si aut
fiat indigestio ppter malā cōplexionē ca.
curetur illa prius. Cura mīale cōplexionis
stomachi ca. In tali cura cōpetūt psica nō
tñ hūida. aquosa. ualēt etiā lactu. endiuie
scariol. cucumeres cucurbit. portulac. cori-
andrū hu. z lac acetosū z pulla infusa ace-
tū. ualēt etiā pisces recētes. zuccarū ros.
triasand. ponatur emplā fra supra stoma-
chū tñ nō teneantur tāto tpe q anhelitus
constringatur aut epar nimis infret. Et
si cā fuerit iūcta cū siccitate utatur siropo
uiol. z nenufare. z iulep. z dyadrag. fro.
utatur spinag. atriplicibus z maluis z po-
mis z aqua ordeī. z inungat stomachus
cū oīo uol. Et si ca. sit iūcta cū hūiditate

utatur oxizaccar. siropo acetoso. utatur pi-
ris z coctais. et emplastre stomachus cū
ros. coctais z sandal. Et si cosa hūdet
in stomacho purgetur. sicut dictū ē ca° de
dolore stomachi. Si aut fuerit indigestio
ppter malā cōplexionē fraz tūc illa cure
prius Curatio male cōplexionis stomachi
fre. utatur allis z uino forti in qua qti-
tate z calefiāt extrema z p nātū uetose
supra stomachū. utatur an. cimi. ameos. si
sei. spic. nar. z ligno al. z utatur potione
mulcata. dyatrion pipereen. 33. ceduto Et
si frās fuerit iūcta cū siccitate minorētur
ca. z euaporatiua z utatur lacte z aq or-
dei z lacte cū mell. z uinū cū aqua. utat
isto medicamine. R. mastice. spice. bulliāt
in oleo z inungatur stomachus uel ma-
laxetur cera in oleo z misceatur cū medi-
co picis naualis z empletur stomachus.
Et si frās iungatur cū humiditate utatur
carnibus assis z uino pentico z utatur pi-
pere z cinamomo. z utat isto siropo. R.
ysopi absinthii. calamenti. añ. 3. iiii. añ. ma-
tatri. ameos. sifsei. spic. nar. squinati. calai.
aromatici. añ. 7. i. mell. ro. lib. i. fiat siro-
pus z ex istis materialibus pōt fieri oleuz
aut yngentū. aut cerotū. aut emplm. uel
malaxetur cera cū oleo. de balsamo Et si
fla dñetur in stomacho aut melia pur-
getur sicut dictū ē in dolore stomachi Et ē
intelligendū q puer puus uel puella appli-
cata stomacho multum confortant vir-
tutē digestiua dū tñ nō sudent uel catuz
lus uel saltiz q uicinus lōgo tpe supra sto-
machū teneatur. Et si indigestio auferat
ppter malā cōplexionē hūidā in stoma-
cho curetur illa prius Minuatur cibus &
potissime potus. z utatur assis z frixis. z
utatur isto electuario. R. dyā. dyacin.
zuccari ro. añ. 7. iiii. misceantur Et si hūi-
ditas iūgatur cū caliditate utatur acetosis
z stipticis. z tunc ualēt granata. z cito-
nia. z parfica s. illa a quibus non fluit hu-
miditas Et si fuerit iūcta cū frigiditate

vtatur diatrio. zc. uerz qz patietes contin-
git uicire frequētius de reotis pibus ppter
malā cōplexionē stomachi fraz z hu. iō
de grā illā magis piculariter pplequimur
Dieta enī sit talis panis sit triticeus bene
coctus et fermentatus et cū tpata q̄tate
salis et triticū sit natū in terra alta leui. et
noua q̄tū erit possibile emnē aliū panē ui-
tet. vinū sit citrinū in colore mediocre i
sbā bene maturū et odoriferū nō nouū z
optimi saporis oīa alia uina uitet. Aqua
sit fontis et fons sit uberrimus scaturiens.
et currat uersus orientē et sol de mane p-
cutiat ostiū fontis et currat aqua sup loca
munda et accipiatur aqua lōge ab ostio fō-
tis ut sit depurata a superfluitate rōne euē-
tationis et uirtutibus stellarū. Carnes autē
sint uolatilū aut q̄d uelutū siue uolatilū
aut domesticorū aut siluariū. si domesticū.
utatur pullis et gallinis caponibus et colū-
bis uolantibus et ista nō sint in canernis
detenta s; in acre ad libitū nutrita De sil-
uariis utatur pdicibus et sturnis et me-
rulis et auiculis cāpestribus et fasianis De
carnibus quadrupedū aut sunt domesticę
aut siluares. Si domesticę utatur carnibus
agnual agni uel mutonis iuuenis et edu-
li et uituli lactātis et extremitatibus por-
corū De siluariis nō utatur aliqbus nisi
iuuenibus. s. cūculo capriolo et ceruo iue-
nibus. alias nō noiatas penitus uitet. Itē
utatur fen. nouello. petrosil. mēta. saluā.
serpillo. isopo. satiregia. sana mūdā. siue
gariofilata qd idē ē borago. blea. orto. spe-
rago. iuuenē. oīa alia uitet oīa Itē uitet
oīa legumina pter brodiū cicerū Itē uitet
oēs fructus nisi auellanas assas. aut duas
nuges post pisces aut medietatē vniū pī-
ri cocti aut coctani cocti cū modico casei
butirosi post cibū Vtatur ouis sorbilibus
piscibus squamosis de aqs mūdīs currētī-
bus lōge a ciuitatibus et si coquātur in aq̄
ponatur ibi petro. fen. et sal. aut ponatur
sup torrefactoriū et iungatur frequēter cū

aq̄ salsa et oleo et hec ē dieta in generalī.
Dein sequitur magis piculariter Die do-
minica utatur gallinis in brodio cū z. et
croco z carnibus porcinis assis z sint de
latere dextro porci cū salsa uiridi sine ace-
to s; cū cinamo. z in sero beat vnā auicu-
lā cū salsamento de uino z sale Die lune
beat oīa. s. borra. blea. petro. z terant for-
tiē z cōdiant cū carnibus falsis z mutone
recenti iuuenē. z sint de cōstis z beat p-
dicē assā cū salsa de cinamo. z in sero
carnes porcinas assas cū cepis desup apposi-
tis Die martis beat carnes porcinas de dor-
so z sint aliquātulū salse cū porris z sinap-
z in sero cūniculū iuuenē assū cū salsa de
pipere Die mercurij beat cūniculū iuuenē
in brodio cū spebus z perdicē assā cū sal-
sa de cinamo. z in sero carnes porcinas as-
sas Die iouis beat carnes mutoninas i ge-
nere. z pullā in pane z de sero auiculas as-
satas Die ueneris habeat cicera cū petrosil-
lio z saluā z pisces assos seu camōtas. i.
gābaros z sint semp pisces marini cocti i
uino puro Die sabbati si comedat carnes
utatur vitulū pis lactātibus multū iuueni-
bus z teneris cū bor. piprata z pullos as-
sos z si nō fiat sicut dictū ē in die uenerij
Panis sit bene fermentatus z bene coctus
Itē vinū sit multū antiquū sine aq̄ in p-
ua q̄tate z sit regulā qz continue exerci-
tet se an cibū de nec incipiat fatigari z nō
comedat in die s; de mane circa terciā uel
ante z de sero semp in uesperis & ualde
paz Viso de regimie per dietā uideamus
de regimie p medicinā. pmo in siropo. se-
cundū in medicina laxatiua. tercio in pul-
uere. q̄rto de cōiis Siropus ē iste. By. fen.
petro. brusci. spagi. gramis. apii. añ. qd. i.
tēperētur in aceto fortissimo p diē z noc-
tē. dein By. yfopi. absinthii. calamē. pule-
giū. serpulli. maioran. basilicū. mēte. saluē
añ. qd. i. cōti. citri. añ. maratr. cūmi. ameos
sisel. se. basili. se. maiorā. añ. q. i. z. S. mell
lib. i. z. S. z fiant sirop. lib. ii. Medicina ē

ista. *Rx.* ycrap. 3. v. aloes. 3. ii. agar. turbit. effule. añ. 3. i. añ. cinamo. maic. añ. 3. s. cōficiantur cū succo absinth. z fiant pilule. Puluis ē iste. *Rx.* triū genex. pipis. 33. ci. a momi. nucis mus. añ. 3. ii. añ. maratri. ci. mini. amcos. sifef. ligni al. carpobals. xilo aloes spic. nar. spic. celtic. calai. aramati. añ. 3. i. mēte puluerizate. 3. iii. croci. 3. ii. zuccari. 3. ii. fiat puluis et ponatur in sacco de aluta Elechuarīa sunt p̄a. primū ē istud. *Rx.* dyamēte. dyatron. piper con. añ. lib. 5 misceatur Itē aliud. *Rx.* pliris cum multo dyathos cū multo dyabra. letue. G. dya. mēte. dyatron. piper con. añ. 3. ii. misceatur et utatur mae et sero Itē illud quo utatur post comestione. *Rx.* dyacitoien. dyatron. piper con. carniū. citoniez. dyamēte. añ. 3. iii. misceatur ¶ Et aduertendū q̄ oibus istis pōt uti in tpe firo et regione fra. sed in tpe ca. aut regione ca. utatur in pua q̄titate ualde aut nihil Sed in tpe ca. in regione tñ fra utatur isto. *Rx.* dyacimi. dyarodon. abis. dyatos rosate nouelle. añ. lib. 5. misceatur Et si calor superuenerit. aut rōne laboris. aut alicuius alterius rei tunc ista oīa dimittantur. et tunc si patitur in tpe ca. sitiz vtatur isto. *Rx.* dyadra. ffrī. dia bugloss. zuccari. iros. dyarodon. abis. añ. lib. 5. misceantur ¶ Clarificatio. ¶ Notāda sunt hic aliq̄ que pōit G. vii. de ige. p̄mū ē qm̄ in vnoq̄ mēbro corporis ē actio i aliis nō exis hoc aut ē ppter cōplexionē cū quodl3 mēbrū p̄p̄ia cōplexice decoretur. Secundū notabile ē istud q̄ in q̄to tpe calm̄ reducit ffr̄m in tāto tpe ffr̄m pōt reducere calm̄. s3 motus nō ē equalis qm̄ uicina mēbra leduntur a ffr̄o plusq̄ ledantur in calido cōtrario se h3 in sicco et hūido qm̄ modus reducēdi est cōlīs qm̄ mēbz uicinū nō leditur a sicco nec ab hūido de quo sit curandū s3 tēpus nō ē eq̄le q̄ citius reducitur hūidū a sicco q̄ ecōuerso. Siccū enī ē de difficili reducibile et iō corpus qd̄ nō nutritur de facili infratur. Et

cū stomachus ē siccus nō solū debilitatur stomachus et mēbra uicina s3 totū corpus Concluditur ergo q̄ siccitas stomachi est cum diligentia reducenda

¶ Capitulum quartū de canino appetitū.

Quadruplex est innaturalis appetitus quidā qui uocatur caninus quidā qui uocatur bolismus. z quidā qui uocatur fames sincopalis. z quidā qui uocatur appetitus corruptus z de istis p̄ ordinē proleq̄mur. Caninus appetitus ē appetitus intēlus z irrationabilis z isaciabilis z q̄to plus appetit tāto magis cōedit z dr caninus qm̄ sicut canis nunq̄ faciat imo reuertitur ad uomitū ita qui hāc patie passionē nunq̄ pōt faciri Et sicut dyabetica ē sitis insaciabilis ita caninus appetitus ē fames isaciabilis ¶ Causa ¶ Cā huius appetitus ē triplex. s. calitas resoluens z fr̄as cōprimens z sensū inducēs z humor acetosus pungens z uiscositatē q̄ appetitūz ipediebat remouens ¶ Ad primū mēbrū pnt msta reduci sicut ē calitas aeris. cursus. labor. se. precedens. uigilie nīmie. z caliditas stomachi z totius corporis z q̄to calitas ē maior in toto corpore q̄ in stomacho tāto fames ē z caninus appetitus intensior z qm̄ caliditas ē maior i stomacho tūc ē maior appetitus in potu q̄ in cibo z ita caliditas stomachi vna cū caliditate totius corporis bere pōt intēdere appetitū. reuma aut pōt intendere appetitū debilitando cōtentiuā z faciēdo de stomacho eleuare suū. uēit etiā ppter debilitatē cōtentiuē z fortitudinē expulsiue Et fit etiā appetitus intensus ppter jomes z serpentes q̄ sunt i fūdo stomachi z proprie in intestinis deuorantes cibū Ista enī oīa z consilia pnt reduci ad inanitionē z resolutionē. scda causa est frigiditas cōprimens & ita agit actionem similem succioni & ita inducit contractum z sensum. & ita stomachus cum sit in suo

orificio inanitus z illud sentiat iō appetit
sicut si esset uera inanitio z iō q hnt orifi
ciū stomachi firm hnt intensuz appetitū z
quanto frigidius ē tāto appetitus intēsiōr
nisi ad tantū deueniret q mortificaret cū
omne mēbrum infratū habz i cōtione defec
tā de necessitate sicut pz per G. in 1°. affo.
qbuscūq iuuenibus ¶ Tercia cā pōt esse
fīa acetosuz exīs i orificio stomachi qm
mordicat z suscitāt et cōtentiūā debilitat
et digerit hu. grossos uiscosos qui ipedie/
bant appetitū ¶ Signa ¶ Si fuerit ex calī
tate resolvente tunc ē sitis et ut plurimū
ē cōstipatus et apparent alia signa calitatis
qm est audax pilosus musculosus et accit
alī etiā q homines multū cibū accipiūt z
parū assellant et nō erunt pingues et hoc
attestatur sup fortē caliditatē resolventez
Si aut fuerit ppter alia cōsumentia resol/
uentia sicut ē aer labor vigilie et filia h°
habetur iudicio patientis Et si fuerit p/
pter uermes hoc iudicant signa 3. mū &
si ppter frītatē tunc ē fluxus uentris par
uitas sitis inflationes uēstositates. Et si fu
erit ppter debilitatē contentiue tunc est
fluxus uentris z cibus existit qsi indiges
tus et cū quadā sanguinis p̄mixtiōe Et ē
intelligendū q oīs mala cōplexio sue vir
tuti defectiōe generat sicut scribit vi°.
de morbo et ideo qlibet earū cū excedit
pōt debilitare q̄tētiūā. mō igitur cū calido
mō cū frīo. et fm hoc signa alia et alia Si
aut fuerit ex humore acetoso tunc ē qui/
tas sitis et eructuatio acetosa. et si fuerit
acetositas ex fīate ē acetositas pura cū hūi
ditate multa Et si fuerit ex melīa tūc est
cū ponticitate et cū qdā siccitate Et si fue
rit ex aliis causis manifestis tūc scit ex iu/
dicio ¶ Pronosticatio ¶ Caninus appeti
tus ex reumate aduenit raro. Caninus ap/
petitus si continuetur ducit in bolismuz
et bolismus in famē sincopalē. et fames
sincopalis in mortē vigilate igitur et ora
te hīc ¶ Curatio ¶ Si caninus appetitus

fuerit ppter calorē resoluentē dent ea que
sunt dure digestiois sicut fabe fracte fru/
mentū et cētū lēies cū aceto p̄sces bestiales
et conchilia carnes bouine semicocte oua
indurata panis azimus. portulac. cucurbi.
condite cū oleo amigā. dulciū z cū zucca
ro. extremitates aialū. z intestina z con
diātur cū aceto z zuccaro z iungantur cū
oleo mirtino. oleo ro. oleo de sumac. ubi
bullierit alumē Et ē intelligendū hīc q i
curatione canini appetitus debemus vita
re oia acetosa z oia pōtica z oia acuta nisi
per hoc intēdēret cura sicut sunt acetosa
in causis calis z pōtica z stiptica in ni/
mio fluxu uētris z acuta z incisiua in hu
moribus flaticis Si aut fuerit ppter malā
cōplexiōē frigidā dentur olca cala pigue
dines z vneūosa z carnes anseris asse z
vinū purū Et utat potione mus. pliris cū
musco clyanthos cū musco. aliptamus. &
si est cū materia utatur alleis cepis. z pipe
cinamo. z sinap. z digeratur. materia fīa
tica cū origano. calamē. pulegio. serpillio.
an. maratro. z mell. purget cū yerap. Et
si materia ē flatica digerat cū siropo. de
bora. sir° de buglos. z purgetur cū dyalsē
dyabor. z lapis lazuli. z detur zuccar. ro. i
cā ca. z mel. ro. in cā fīa Et si fuerit ppter
debilitatē contentiue cōsidēret cā z si ē
cā ca. fiat sicut dictū ē Et si ē ppter reu/
ma curetur ut dictū ē Et si uenerit a sple
ne mundificetur z ita de aliis mēbris Et
si fuerit ppter p̄mes detur absinthiuz cū
origano z aloe z alia q̄s dicētur. Et si fue
rit ppter cās primitiuas p contraria redu/
cantur ad t̄pamentū ¶ De bolismo
¶ Bolismus ē appetitus intensus z cū inci
pit desinit z accidit frequenter itinēti/
bus z p̄trāsētibz p loca niuosa z iō vul
gares dicunt q aliq herbā calcant que hz
aspectū ad augmentandū appetitū tñ ista
ē ueritas q tales sunt cū inanitione corpis
z repletionē stōachi nauseatiua z debilita
te stōachi z iō cū stōachus infratur incipit

appetere z etiam rōne inanitionis totius
z cū incipit desinit quia stomachus reple-
tus ē z virtus debilis z incipit quasi mor-
tificari z destitui z quasi insensibilis fie-
ri virtus appetitiua Quare oportet qd sul-
citur z extrema purgentur z quodāmo-
dū paruis virgis suauiter flagellentur . de
inde odoret aromatica . Et si particularia
conueniant in frate vtatur istis materia-
libus siue in cōis siue in pomo ut odore-
tur siue in emplis z oleis zē . z supra sto-
machū appanatur z ē ista . s . ambra . storax
calamita . laudanū . lignū al . muscus . gario-
nux mus . Et assetur pulla z lardetur cuz
gariof . z aspergatur cū aqua ro . muscata .
z odoret z comedat et vtatur vino mus-
catello aut alio odorifero . Et si particula-
ria cōuenirēt in caliditate vtatur isto sūm
priorē modū . s . ros . viol . siccis . neūphare .
coriandro prepatō . sandal et cāpho . et asse-
t pullus et la detur et aspergatur cū aqua
ros . et camphore et odoret z comedat cū
fuerit infrigidatus . ¶ De fame sincopali .
¶ Aliquando aliqui habent orificiū sto-
machi ita debile et sensibile qd nō possūt
ieiuniū tollerare et iō si in hora famis ca-
reant cibo de facili incurrunt sincopim .
Tunc igitur aut isti sunt actu in sincopi
aut nō . et si actu fricentur extrema forti-
ter et ligentur ligatione dolorosa z traha-
tur per nares et digiti conduplicati forti-
ter constringantur et aspergantur aqua ro-
et post casuz vtatur pane intincto in vi-
no et vtatur brodio carniū . Et si particu-
laria vergant ad caliditatem fiat sicut dictū
est ¶ De corrupto appetitu . ¶ Appella-
tur appetitus enormis et intollerabilis . s .
cum aliquis appetit comedere cretā carbo-
nes . pisces crudos ponticos sicut manifeste
videmus in mulieribus pregnatibus hoc
aut accidit ppter hu . corruptos potissime
melancolicos existentes in stomacho ifi-
cientes ipm et ita corrumpunt appetitum .

Et qd adhuc sunt sub latitudine sanitatis
appetunt similia . z qd talia ab in : us sunt
corrupta z infecta ideo appetunt ab ex-
tra similia corrupta z infecta z enormia
z irrationabilia quasi si essent maniaci de
cibis male diiudicantes Accidit igit mu-
lieribus pregnatibus aut cū menstrua sunt
retenta Et in viro accidit sed nō ita fre-
quenter z sūm diuersitatē hu . in stoma-
cho sūm hoc diuersa appetuntur ¶ In pri-
mis igitur vtatur vomitu z multis vici-
bus z ante cibū z post z potissime si nō
fuerit mulier pregnas in illis enī verendū
fieri Deinde vtatur rafano tpato in oxi-
melle squillitico . deinde purget cū quicq
generibus mīrobals preparator . sicut opo-
tet z pōt vti piscibus salis z carnibus re-
centibus assis supra carbones imediate Et
vtatur colūbis assis z pullis assis z sisibus
z vtatur sinapi . cinamo . z cardāo . z cu-
beb . Et vtatur isto elio . Bx . cupul glan-
diū . ligni al . añ . maratri . spice . nar . nucis /
mus . gariofi . mirtilloz . añ . 3 . i . zuccari . qd
sufficit z fiat elm z addatur conserue ci-
tri . z citranguloz añ . 3 . ii . misceantur .
¶ Clarificatio . ¶ Intelligendū qd du-
plex est appetitus quidā simplex quidam
cōpositus . simplex est natural z semp fit
a calido . Et cōpositus cōponitur ex calido
z frō . z ē solū in stomacho . Est enī appe-
titus stomachi cōpositus ex naturali z aīa
li . sed naturalis fit a calido . aīalis a frigido
frigidū enī cōprimit z ita agit actionē si-
milē succoi . z ita inducēdo vacuū . iducit
cōtactū z ita sensuz . z ita per accns iuuat
appetitū z calidū p se . z ita hoies qui hnt
stomachū frigidū sunt intensi appetitus
z q hnt calm male appetūt licet calor fa-
ciat appetitū naturalē per accns tamen di-
minuit in stomacho attrahēdo vapores q
replet stomachum fantastice z ita impē-
diunt contactum z ita sensuz non ē igit
iconueniēs si calitas stōachi ipediat appe-
titū z frās augmētet vtrūq enī ē p accns

¶ Secundo intelligendū quoniam quilibet appetitus cibi fiat per frigidū . tamen appetitus coitus naturaliter nō fit nisi per ea . quoniam appetitus coitus est simplex aliter aut est compositus . ¶ Tercio intelligēdū qd vinū competit in curatione canini appetitus quia calefacit z digerit cum est ibi mala complexio frigida . aut materia frigida . z licet vinū sit appetitus potus non cibi . nihilominus vinū non est potus tantum sicut aqua . imo cibus z potus z medicina z cum hoc non dico qd appetatur sed detur sicut medicina cum sit calida z causa sit frigida z ita curat ratione contrarietatis . nec facit penetrare nec penetrat quia vinctuosa impediunt . que precesserunt . potest igitur vinū competere i curatione canini appetitus ¶ Quarto intelligendum qd licet vomitus inaniet tamen quia in isto casu euacuat causas morbi iō potest competere sicq . i canino appetitu ppter frigidos humores in stomacho existentes ¶ Quinto notandū quoniam licet grossa cibaria plus nutrant z citius sedent appetitum . nihilominus in bolismo plus competunt subtilia quia virtus est debilis z ideo citius confortat & citius transit ad membra ¶ Sexto notandum quoniam licet in canino appetitu ppter causam frigidam non competant stipitica nihilominus bene competunt in bolismo z ratione debilitatis virtutis z etiā ut confortetur appetitus quia in bolismo cum incipit desinit z ideo dicitur bolismus quia cum bolo faciat quia appetitus statim prostratur z deficit quare statim succurrendum est ne cadat in sincopim ¶ Septimo aduertendū qd mulieres nouiter in pregnate . aut si menstrua retineantur appetunt enormia sicut intestina . carbones terram z similia . z ratio huius est duplex vna est similitudo ut dictum est adhuc enim humor est sub latitudine sanitatis quia humor melancolicus ē gros

sus terreus ideo appetunt terram z carbones tamq̃ similia Aut forte possumus dicere qd humor melancolicus licet per comparationem ad alios humores dicantur frigidus z siccus tamen in se inquantū ē in corpore viuēte est calidus z humidus ideo appetit frigida z sicca tāq̃ contraria .

Capitulum sextum de siti

Sitis est appetitus frigidi z humididi in ratione potus sicut fames calidi z siccidi in ratione cibi potus autem est necessarius ut faciat cibum penetrare ad membra Nunc autem sitis aliquando aufertur aliquando nimis intenditur . z si aufertur hoc est ppter malam complexionem stomachi frigida z aut humidam aut vtrūq̃ aut ppter passionem capitis sicut est mania z melancolia . aut ppter ablationem sensus Si autem sitis fuerit nimis intensa . aut est ab interioribus aut ab exterioribus hoc est ppter calorem solis aut aeris . aut ppter cursum z laborem z vigilias z clamorem z uociferationes z ppter cibaria calida sicut sunt cepe allia piper . euforbiū . asa fetida . vinū purū forte antiquū . aqua salsa . pisces salsi . pisces recentes cū in stomacho corrumpuntur . morsus reptilium . venenū sumptum . coitus superfluous z similia corpus exterminantia . Et si ab intus hoc est ppter stomachū aut ppter alia membra . Et si ppter alia membra . aut provenit a cerebro sicut in frenesi aut in catarro de fleuate falso . aut ppter spiritalia sicut ppter apostemata pulmonis . aut pñiculis aut ppter fe . putridas . aut ethicam versus finē aut ptisiz z similia z provenit etiā ppter opilationes uenarū meseraicarū z epatis ut in ydrop . z ppter ppter calefactionē epatis z ppter apostemata z ppter fluxū z ppter nimiam caliditatem renū ut in dyabetica passione Si ppter stomachū hoc est ppter complexionē calidā

132
aut siccam aut utrumq. aut propter co-
ram que habundat in stomacho .aut fleu-
ma falsum .aut propter fla dulce. aut pp-
ter crapulam .aut medicinam sumptam.
et similia. ¶ Signa ¶ Signa causarū
extrinsecarum habentur ex iudicio patie-
tis Signa que sunt propter alia membra a
stomacho habent per iudicia illarū passio-
nū. Sed signa que sunt a stomacho sunt
satis clara quoniā amaritudo significat co-
leram et dulcedo fleuma dulce. et salsedo
fleuma falsum et alia satis habentur ex iu-
diciis ¶ Pronosticatio. ¶ Si in fe-
adueniat sitis cū ariditate corporis ualde
malum Si febricitans multum sitierit et
subito cesset sitis et fe. remaneat z lingua
est arida nigra mortem significat procul
dubio quia virtus sensitiua ē mortificata
¶ Curatio ¶ Intelligendum q. multi-
plex est sitis cui credendū non est et ideo
potus nō est dandus ut verbi grā ut qui
mane sitierit in ieiunio nō est potus tribu-
endus et si coheretur detur sibi acetū cum
oleo Si de sero utile ē intrare lectum . si
sitierit non est potus ei tribuendus qm
si dormierit sedabitur . Si fuerit propter
crapulam prouocetur uomitus et induca-
tur somnus Si propter medicinam laxati-
uam in principio non detur potus quia
sitis mendosa est . In omnibus istis non
debet concedi potus sed tamē aliqui sunt
inpatientes et multum sensibiles et in ta-
libus oportet q. accipiant sorbendo diu in
ore tenendo paulatine transglutendo et
teneāt in ore pillulas subscriptas Aliquan-
do autem uenit sitis propter malam con-
suetudinem bibendi et tunc non est con-
siliū nisi q. paulatine mutaretur ad op-
positum et q. per accidentia anime ¶ In-
telligendum etiam q. in siti que proueit
propter causam calidam et potissime hu-
morem . sicut est colera non competit
somnia quoniam calefiunt interiora &
augmentatur sitis In mala igitur cōplexi

one calida sine materia sine oppilatione.
detur aqua frigida in bona quantitate et
sedabitur sed si esset colera nullo modo
detur aqua per se nisi esset cum uino gra-
natorum aut siropo iulep. aut cum aceto
aut cum mica panis et purgetur cum cas-
sia. et miroballis. citrini Et si esset fleu-
ma falsum detur sibi oxumel diuretic. et
purgetur cum miroballis. citrini et Ke-
bul. uel quotienscuq. potare uoluerit de-
tur sibi ptisana ordeī ualde calida quantū
potare uoluerit et sit ita calida sicut pote-
rit sustinere et hoc est expertum quoniā
ratione actualis caliditatis digeritur ma-
teria fleumatica et frequenter sequitur uo-
mitus Et possunt fieri in siti ea que dic-
ta sunt superius in libro .i. ¶ Pillule q. ua-
lent ad sitim si teneantur in ore. Bz. qua-
tuor se. frigidorum mundatorum se. endi-
ue. se. lactuce. seminis scariol. seminis por-
tulace. seminis papaueris albi añ. 3. i. confici-
antur cum mucillagine psillii. z dragan-
ti z fiant pillule. aer frigidus ualet multū
z potissime si uenerit propter pectus . Si
autem uenerit propter causas extrinsecas.
reducantur per contrarium z si fuerit pp-
ter passiones membrorum interiorum curē-
tur prius. z ita sedabitur sitis interim cum
blandientibus transcamus ¶ Intelligen-
dum q. in siti mendosa que prouenit pp-
ter humores frigidos multum ualet som-
nus Et si auferatur sitis propter humores
frigidos purgetur. z si propter morbos cu-
rētur. z si propter ablationē sensus . detur
vinum purum aut nectar z dentur assa-
z frixa z salsa z acuta De remediis autē
contra sitim breuius pertranseo . propter
ea que dicta sunt in primo libro ¶ Cla-
rificatio. ¶ Intelligendum q. ablatio
sensus in stomacho potest esse signū mor-
tale z tamen ablatio sensus in aliis parti-
bus ut pedibus zc. nō esset pro tanto q.
actio stomachi ē necessaria toti corpori sz
in multis aliis partibus nō sic ¶ Ablatio

igitur sensus ppter mortificationē uirtu-
tis sensitue in stomacho est signū morta-
le in se. ¶ Secundo intelligendū q̄ aqua
frigida ut plurimū per se supra no sedat
situm quoniam de facili inflāmatur. z cō-
uertitur z opilat z non penetrat. quare
oportet aliquid amiscere licet est acetum
aut vinū albū in parua quantitate. Et si
sitis est propter stomachū q̄ dentur tria
fandā. zuccarū ros. z similia. ¶ Tercio
notandum q̄ causa appetitus sitis est ca. z
sicc. z suūz obiectū est frigidū z humidū
z tamen vinū appetitur cū sit calidum z
appetitur ut potus sedans sitim. dico q̄ ui-
nū potest sedare sitim multis modis z ra-
tione actualis frigiditatis z humiditatis.
z liquiditatis. z quia est penetratiuū z q̄
comuniter pmiscetur cū aqua z ratio-
ne delectationis confortat digestiuam re-
statura z nutrit bene igitur appetitur vi-
nū in ratione potus cum multas habeat
uias sedandi sitim

¶ Capitulum septimū de eructuatione.

Eructuatio est uentositas fūmo-
sa ex indigestione stomachi pro-
curata ad superiora oris proiecta
virtute expulsiua stomachi cōfortata. In-
telligendū etiam circa istaz materiā q̄ uē-
tositas generatur a calore debili resoluēte
materiā in uaperē non potente tamē cō-
sumere. Nunc autem iste uaper uentosus
sic generatus aut expellit p̄ superiora aut
per inferiora aut remanet in medio. si p̄
superiora causat eructuationem. si per infe-
riora z cum sonitu causat peditūz z sine
sonitu causat trullam. Si autem remanet
in medioz uentositas sit iuncta cum hu-
miditate causat rugitū. si nō causat torsio-
nes z similia fm q̄ uētositas uadit p̄ lo-
ca ampla ul̄ stricta. z secundū q̄ est gros-
sa uel subtilis secundū hoc diuersas facit
melodias z proportionēs armonicas sicut
dixit princeps medicorū G. vi. de morbo

¶ Causa ¶ Eructuatio aut prouenit
ab exterioribus aut ab interioribus. si ab
exterioribus hoc est aut ppter nimīū ca-
lorē aut frigus aut inordinatiōē cibi &
potus. aut ppter nimīā cibi z potus quan-
titatē. aut ppter qualitātē sicut sunt legu-
mina sicut fabē z similia. aut sicut radi-
ces sicut rasanus rāpa pastinaca z similia.
aut sicut sunt dulcia grossa sicut sunt vi-
na noua dulcia z similia aut quia somnus
nō fuit completus z breuiter ppter omnia
illa que digestiōē impediunt Si ab inte-
rioribus hoc est duobus modis. aut ppter
stomachū aut ppter alia mēbra sicut sunt
egritud. res epatis aut uenarū. meseraicaz
z ita de aliis que uirtutem digestiuā ipe-
diunt Si ppter stomachū hoc erit aut ppter
malā coplexiōēz aut ppter malos hu-
mores existentes in stomacho. si ppter
malā coplexiōē tūc aut quia nimis ē cala-
ut nimis fira Si ppter hūiores aut q̄ colici
aut q̄ flatici aut q̄ melici z ita breui-
ter de aliis omnibus que uirtutē stomachi
digestiuā corrūpere possunt z fm diuersi-
tatē causarū diuerse species corruptionūz
generantur Et ita ē quedā species eructu-
ationis fūda quedā fumosa z quedā ab-
horribilis sicut ē odor pisciū corruptoz aut
onoz frinox aut canīū rancidaz z sic de
aliis saporibus inoiatis aut sicut sunt sapo-
res frequentius noiati sicut est sapor aceto-
sus aut fumosus Species igitur eructuatio-
nis sunt multe ualde fm diuersitatē cor-
ruptionūz z q̄ corruptio prime digestiōis
raro aut nūq̄ p̄t rectificari per digestiōēs
sequentes ideo cū maiora cautela transeū-
dū est ¶ Signa ¶ Si aut eructua° fu-
mosa expulsio z indigestio prouenit ppter
causas extrinsecas satis p̄t sciri. per iudicia
si medicus uult esse diligens Iuxta illud
Damasceni. nec super oīa pudeat te patiē-
tē interrogare Si aut uenerit ppter causas
intrinsicas z fuerit ppter passionēs alioz
mēbroz satis manifestabitur ex illis. Et

si uenerit ppter stomachū tunc aut ē ppter
ter cām ca. aut fram. z si ppter cām cau-
dā sentitur calor in ore siccitas z ariditas
Et si fuerit colera sentitur amaritudo cū
quadā angustia z inquietudine z pōt sci-
ri per viam experimenti per hunc modū
seruetur patiens in temperata dieta p ali-
quos dies quo ad quātitatē z qualitātē z
postea detur panis ordeī cū aqua. z nihil
amplius comedat in illa mensa. z q de
istis accipiat in temperata quantitate tūc
si sentiat eructuationes proculdubio cā ē
calida que conuertit materiā in uaporem
Si aut sentiat eructuationē acetosā cū hu-
miditate z saliuā multa tunc ē ex flatu.
Et si cū siccitate z stipticitate tūc ē ex me-
lancolia z per uia experimenti possumus
scire per hunc modū. dentur cibaria gāsa
cū temperamento. sicut ē menta organū
aī. z cū hoc regimen tēperatū precesserit
aliquibus diebus tunc si cum hoc sentiat
eructuationes proculdubio extrinsecis ex-
clusis ex mala cōplexione frigida pcedit.
Si aut appareat humor fetidus ex corrup-
tione z putrefactione humorū prouenit.
Sed fetidus acutus fumosus pungitius
attestatur supra hūores calos sed rancidus
z abominabilis z inordinatus sup melan-
colicos sed acris z sicut pisces corrupti &
oua corrupta supra ffaricos z in istis sa-
poribus extraneis z inordinatis oportet habere
magnā coniecturā iuxta naturā parti-
culariū que concurrunt z que pcesserunt.
quare oportet medicū esse uigilaturū. oīa
enī certis litteris denotari nō possunt fm
G. in de inge. Signa igit particularia idū
stric medici derelinquantur ¶ Pronos-
ticatio ¶ Eructuatio vna uel due cū al-
leuatione bonū signū est z q natura sit
fortis in expellendo z est quasi quedā cri-
sis particularis. Et ideo uentositates siue
sint naturales sine sinthomatice nlla via
nullo modo sunt retinende nec rōne loci
nec rōne persone. Immo postq generate

sunt medicus tenetur illos expellere cum
temperamento uel superius uel inferius.
z ideo ubi oportet eructuationes tempera-
te sunt prouocande Si aut eructuationes
fuerint multe z frequētes nō possunt esse
bone imo sunt sinthomatice z sunt ma-
le in rōne signi q corruptionē digestiōis
significant z male sunt in ratione cause.
q digestiōē iterū corrumpunt cū cōmo-
ueant digestiua cū ipa uigat per quietē.
eructuatio igitur frequens z nimia mala
¶ Curatio ¶ Si fuerit ppter dietā rec-
titetur. si ppter passionē aliorū mēbrorū
curentur. Si ppter stomachū uigilandū ē
si igitur fuerit mala cōplexio stomachi ca-
lida. alteretur cū siropo ro. uiolā. nenufa-
re. z ex his fiat empīm supra stomachū.
sicut sunt ro. sandal. z sisia. z si esset cole-
ra purgetur cū mirobāl. citri. z cassia. z
aliis frīs sicut oz in vi. rebus nō naturali-
bus applicentur Si aut causa fuerit frigida
deē castor. cū aceto squillitico z admini-
stretur ruta. z organū. calamintū. z aī.
maratrū. z spinargi. costus z ameos. z si-
sel. z ex his uel istis fiat siropus aut cōdi-
tū aut em. aut oleū aut vngentū z firmi-
lia z applicentur uel ab extra uel ab intus
z dentur ista elia. J. dyatrion. pipereon.
dyani. dyacimi. dyagalanga. dyazin. &
similia z si cā est materialis purgetur fm
cōuenientiā hu. z si fuerit fla. sicut miro-
ball. Kebuli. z aloē paratis sicut oportz z
si ex melia purgetur cū mirobāl. indi. z
lapi. lazuli. paratis sicut oz deinde fiat stu-
pha z bal. z exbeatur tiriaca z iungatur
dieta sicut oz in vi. rebus nō naturalibus.
fiat igitur ante cibū exercitiū forte z ita
de aliis z breuiter loquendo magna pars
curationis ē bonitas regiminis ¶ Clari-
ficatio ¶ Intelligendū q eructuatio
fm aliqū modū considerādū pōt esse mo-
tus naturalis Si enī sit modica z cū alleui-
atione tunc ē bonū pro tanto q aliquan-
do modicus uentus generatur & uirtus

expulsiua ē fortis z expellit illā uentosi/
tate cū vna eructuatione uel duabus uel
paulo plus z tūc pōt esse secundū naturā
quecūq; fuerit causa. Aliqñ tamē ē mul/
tū frequens z tunc nō solū ē malū in ra/
tione signi imo in rōne cause qm̄ ratione
motus nimīū corrūpt digestiua z ita pos/
sumus intelligere de sternutatione singul/
tu tuss iz similibus. qm̄ possunt esse mo/
tus naturales cōparando ad finē z quo ad
virtutē fortē qū aut excedunt z ledunt
tunc sunt accidentia sequentia morbos z
sīm hūc modū loquitur G. de istis v^o de
morbo ¶ Secundo debemus intelligere
q̄ eructuatio quo ad apparentiā passio est
partis superioris stomachi q̄ ibidē magis
manifestatur. sed quo ad existentia ma/
gis ē partis inferioris cū ibidem sit uapor
qui expellitur z licet sternutatio sit pas/
sio partis anterioris q̄ ibi est materia nō
tamen fit in stomacho cū in parte super/
riori materia nō possit contineri cū situs
sit alter z alter. ¶ Tercio intelligendū q̄
eructuatio acetosa pōt fieri z a calido z a
frigido. a calido fit tūq; a causa remota cū
calidū infrigidet exalando z frigidū faci/
at hoc tūq; causa proxia z ita uidemus q̄
calidū ab extra inducit acetositatē sicut ui/
demus in vino cū conuertitur in acetosi/
tatē q̄ bulliendo partes calide exalant fit
etiā a frigido sicut patet in fructibus qui
a principio sunt acetosi. Et iuxta hoc ad/
uertendū qm̄ calor fortis z intensus licet
deberet dissoluere resoluerē z consumere
nihilominus gracia materie facit aliquan/
do eructuationes fumosas cū sic materia
est disposita sicut sunt legumina z silia.
z manifeste apparet in exterioribus. qm̄
licet ignis sit magnus z fortis tamen qm̄
ligna uiridia apponūtur resoluitur fumus
trubosus caligatus z ita ē in corpore q̄re
zē. ¶ Quarto notādū q̄ melancolia fa/
cit eructuationē acetosam fetidam cū sit
humor corruptus z frigidus. Idem facit

rafanus cū sumitur in nimia quantitate.
quia rōne indigestionis cōuertitur in fri/
giditatem z qm̄ corrumpitur in fetorē cō/
uertitur Sed fleuma acetositatem facit &
nō ita fetorē q̄ nō est humor ita corrup/
tus sicut melancolia z cū hoc est grossius
z uiscosus ¶ Et ultimo notandum q̄ in
eructuatione q̄tū est ex hoc nō competit
flomia sed cū corpus ē plectoricū potest
competere rōne humorū existētiū in uenis

De singultu stomachi

Singultus est quasi spasmus sto/
machi repleti aut inaniti. aut hu/
more aliquo uiciati ppter expul/
sionem nociuorū Intelligendū q̄ exqui/
site loquendo singultus nō est spasmus.
sed dicitur spasmus ppter conuenientia
quam habet cū spasmo. vnde sicut spas/
mus fit ex inanitione z repletionē ita z
singultus. sed differunt quoniā spasmus
semper est motus preter naturā z cū hoc
licet retractio fiat postea tamen fit exten/
sio ut nociua expellantur q̄tū in ipso est.
Modus autem facienti est iste cū aliqua
res nociua ipi stomacho adheret z potissi/
me cū inuiscatur in uillis z substantia sto/
chi tunc uirtus aialis sensibilibus sentit illud
z tunc suscitāt uirtutem naturalez expul/
sionem z tunc euz magno impetu nitunt
nociuū expellere z talis motus stōchi fit
ipetuosus et fortis appellatur singultus z
per talem modū fit sternutatio z tussis.
sicut scribitur quinto de morbo Causatur
igitur singultus ex repletione z inanitione
z ex apostēate z ulcere z ex multis cō/
silibus. ¶ Causa ¶ Cause enī aut sunt
extrinsece aut intrinsece si extrinsece tūc sunt
sicut frigiditas aeris z hoc patet quoniam
cum puorū stomachus infrigidatur de fa/
cili incurrunt singultum fit etiam ex ni/
mia repletionē cibi z potus et eorum cor/
ruptione in stomacho. fit etia cū sumūt

acuta sicut piper et post sumitur vinum quoniam vinum facit ut piper inuisceatur. Si autem fuerit propter causas intrinsecas tunc aut hoc est propter stomachum. aut propter alia membra. si propter alia membra sicut est apostema capitis aut calus aut percussio. aut fractura cranei. aut aduenit propter apostema epatis aut propter humores acutos mordicantes pungitinos aut acetosos delegatos a toto corpore ad stomachum. Si autem fuerit propter stomachum hoc est aut propter humores frigidos inuisceatos. aut propter calidos aut pungitinos aut propter apostema. aut propter ulcera aut propter nimium sensum aut propter nimiam inanitionem. et ita de aliis. Si autem uenerit propter causas extrinsecas hoc manifestatur ex iudicio. et si uenerit propter passionem aliorum membrorum aut totius corporis. similiter patet ex iudicio et si fuerit ex inanitione significatur quia se. precesserunt labores et abstinentia et similia exterminantia corpus. Et si fuerit ex repletionem significatur ex ocio et quia te et quia repleuit se et quia est cum gravitate et punctura et si humores sunt frigidi significatur quia innatur ex calidis et quia sentitur frigiditas in stomacho. Et si est ex caliditate significatur ex calore et punctura et mordicatione et si est ex sensu significatur quod a qualibet causa facili patitur singultum. Et si est ex apostemate tunc est fe. dolor et nausea et si non alleviatur ex uomitu sicut cum alleviatur cum est ex inanitione. Vlcus autem discernitur quia cum sumuntur acuta et pungitina tunc sentitur dolor et aggravatio in stomacho. Et si fuerit propter paroxysmum fe. tunc discernitur ex istis et ita de aliis. ¶ Pronosticatio ¶ Si in crisi signis bonis apparentibus bonum quia crisis per uomitum significatur Si autem mala signa appareant malum quia spasmus significatur Singultus enim post quamcunque evacuationem ueniens superfluam malum si fuerit naturalis siue artificialis

alis sicut est fluxus sanguinis post uomitum Singultus aut sudor aut uomitus aut fluxus ventris et ita de aliis. si post uomitum singultus non sedetur nec diminuat sed potius aggrauetur malum quoniam apostema aut inactio significatur In yleon singultus malum. si post singultum ueniat apostema in latere dextro aut super humerum mors festina significatur Si post singultum ueniat spasmus aut alienatio pessimum Si seniori purgato superuenerit singultus malum. Post uomitum singultus superueniens malum ¶ Curatio generalis est hec. scilicet quia omnes cause tam exteriores quam interiores reducantur ad temperamentum per suum contrarium verbi gratia si fuerit ex frigidityte applicentur calida stomacho sicut est absinthium mentha. costus lignum al. rectificetur aer et similia Et si fuerit repletio inducatur inanitione temperata Et si fuerit fe. curetur sicut oportet Idem de apostematibus et de solutione continuitatis et casibus et percussionibus sicut dicitur in locis suis ¶ Nunc autem intelligendum est quod curationes generales singultus sunt iste potissime quando causa est repletionis frigida dum tamen non sit propter apostema. aut propter inanitionem. ¶ In primis debent fieri fricationes fortes extremitatum. secundo inducantur accidentia anime et ex non prouiso. sicut sunt ira magna. aut timor aut gaudium. Tercio ponantur uentose supra stomachum et supra spatulas sine scarificatione Quarto apponantur supra stomachum medicamina mundificantia. Quinto inducatur somnus longus et profundus Sexto fiat sternutatio. Septimo inducatur uomitus & si uomitus omnia ista prederet esset bonum in causa materiali Octauo quod retineatur anhelitus multotiens quantum erit possibile quoniam multum ualet ¶ Visus curationibus generalibus ad particularia ueniamus Et primo

videamus de cā frigida quia frequentius aduenit Supponimus enī q̄ sit mala complexio frigida sine materia q̄ soluz cū alterantibus curatur z ita de aliis z si sit cū materia inducatur vomitus. deinde digeratur materia cū oximell. diure. vbi bullierit absin. z purgetur cū yerap. deinde detur tiriaca. metridatū. z filoiuz. z cū hoc ista bulliant in oleo z cera malexetur in oleo. z supra stomachum applicetur. Et si fuerit ex uentositate tunc ualet ruta. origanū. calamentum. anisum. maratruz. castoreum. vinum purum. stupha. z bal. Et ualet dianisum. dyanthos. dyagalanga. Ista enim omnia non solum ualet in materia uentosa sed in mala complexione frigida. siue cum materia siue sine materia licet directius ualeant in materia uentosa fumosa Et est intelligendum q̄ in singultu debent apponi aliquando stupefacientia cum aromaticis z confortatiuis z materiam purgantia per modos diuersos z loca diuersa. modo per secessum modo per vias vrinales z ita de aliis z pro tanto debent apponi opium z similia. ut stupefaciant z nimiaz sensuz auferant aloe. ut trahat ad intestina z spica nar. ut trahat ad vias vrinales z epar confortet z añ. z similia. ut ventositatē consumant z lignū al. ut confortet cor vna cum croco z niēta z absinth. ut stomachum confortet. z ita de aliis multis Sapiens ergo fuit qui p̄mo istud medicamen in singultu inuenit pro tanto quia in quolibet morbo per qd̄dam simile similia possunt applicari. Receptio igitur tam nobilis z tam notabilis est hec. R̄. spice nar. squinanti. calami aromatici. añ. maratri fol. mente. fol. absinthii. costi. añ. 3. i. croci. ligni al. ambre. gariofal. aloe. citri. añ. 3. ii. opii. coriandri. p̄parati. se. papaueris. albi. cassiel. añ. 3. i. conserue citrangulorum. 3. ii. zuecari q̄ sufficit z fiat electuarium quo vtatur mane z sero z conseruetur cum amore quia reuelat

tum est Si autem causa fuerit calida tunc R̄. sirop. ros. oxizaccar. sirop. acetos. añ. lib. 5. miscantur z bulliant simul z cum isto materia digeratur. Deinde purgetur sic R̄. yerap. 3. iii. trisere sarracenic. reubarbarate. 3. vi. miscantur vel purgetur cum miroballis citrinis. z manna. z cassia fist. paratis sicut oportet. z vtatur malgranatis. z ordeato aqua orde. z portula. cucurbita. melonibus zc. Et si fuerit ex inanitione vtatur lacte z balneo aque dulcis z vtatur nutritiuis. z resumptiuis z humectantibus sicut dictum est superius capitulo de mala complexionem stomachi sicca z superius capitulo de ethica z capitulo de ptisi. ¶ Clarificatio ¶ Intelligendu igitur quoniam licet in singultu in de inanitione non sit materia que appellatur nihilominus motus non est frustra quia virtus naturalis nititur malam complexionem stomachi siccam ex qua ledebatur. & ita est in tussu z similibus. quoniam ibi nō est virtus precognoscitiua. sed nocuenti sensitiua. z quia mala complexio ledit ideo est talis motus Vnde in spasmo de inanitione non fit iterum extensio quia motus est totaliter preter naturam In singultu autem non sic z pro tanto villi licet retrahantur tamen postea extenduntur z ad sui naturam reuertuntur z talis siccitas potest esse ethica stomachi z preparat z disponit ad ethicam totius. ¶ Secundo intelligendum est de singultu sicut dictum est de euctuatione quoniam si sit naturalis proportionatur dispositioni naturali. z si sit distemperatus proportionatur morbo. z ideo intelligendu sicut determinatur in dubitatione z sicut dictum est in sententia. quia secundum virtutem singultus non est spasmus licet habeat magnam conuenientiam cū spasmo quoniam utrumq̄ causatur ex repetitione et inanitione ut dictum est licet diuersimode quoniam spasmus est in lacerto

z singultus in neruo siue in parte neruosa Et ideo iuxta hoc notandum q̄ motus singultus non est simplex sed compositus ex naturali z animali sicut tussis & sternutatio z ideo uidetur esse motus compositus ex expulsua z contentiua. quonia contentiua nociuuz retinere non dubitat Et ideo iuxta hoc notandum q̄ iste motus potest esse in uillis stomachi preter malam materiam ibidem inuiscatam quonia natura nititur expellere Et iuxta hoc aduertendum q̄ pueri cum flent patiuntur singultum quia materia mala fluit tunc ad stomachum

Capitulum octauum de fastidio z regimine sanitatis

Fastidium est abhominatio cibi z potus quasi cum quadam nausea z aliquali appetitu uomendi propter corruptionem cerebri z huius in stomacho existentium. **C**ausa **C**ausa enim aut est intrinseca. aut extrinseca. extrinseca sicut nimia frigiditas aeris aut nimia caliditas dissoluens. aut cursus. aut labor. aut prouenit cum cibis sumptus est in nimia quantitate. aut in mala qualitate. aut secundum ineptum ordinem. aut quia somnus non fuit completus. aut quia nimium exercitium secutus est. aut propter accidentia anime z ita de aliis rebus non naturalibus in debito modo administratis. ad que sequitur corruptio digestionis in stomacho. Si autem fuerit a causis intrinsecis tunc aut prouenit a stomacho aut ab aliis partibus. si ab aliis partibus cum aliqua mala materia mittitur ad stomachum corrumpens virtutem digestiuam. Aut accidit propter stomachum sicut est aliqua de malis complexionibus cum excedit cum materia aut sine materia Et accidit etiam propter apostemata aut ulcera z breuiter propter omnia illa que corrumpunt cibum in stomacho z auferunt digestiuam z ideo faciunt abhominare z fastidire z quasi nauseare. **S**igna.

Cause extrinsece sunt note ex iudicio. Cause autem intrinsece si sit mala complexio calida adest sitis z eructuatio fumosa z leditur a calidis Et si causa fuerit frigida adest eructuatio acetosa z iuuatur a calidis. Alia autem cognoscuntur sicut dictum est frequenter. Intelligendum est q̄ diuersitas accidentium est alia z alia secundum diuersitatem particularium que diuersitates sunt quatuor quantum est de presenti. Prima causa est intentio uel remissio fastidii quonia si fastidium est magnum z diu durauerit accidentia sequuntur magna z multum perniciofa Si autem fastidium est debile tunc accidentia sunt remissa Secunda causa est quantitas et qualitas cibi quonia cibus in nimia quantitate sumptus ad quem sequitur fastidium semper infrigidat corpus. et humectat quecumque fuerit qualitas ratione idigestionis nisi putresceret et febris introduceretur Ratione autem quantitatibus sunt accidentia alia et alia et quia si cibus fuerit calidus generat morbos calidos cum siti. et punctura. et mordicatione. et eructuatione fumosa. Et si sit subtilis generat morbos acutos cum multis terribilibus accidentibus sicut est alienatio vigilie inquietudo et similia Et si qualitas cibi est frigida generat morbos frigidos cum eructuatione acetosa. et si est grossus generat morbos chronicos et de facili sepe rabiles cum grauedine multa. **T**ercia causa est sensus stomachi. quonia si stomachus est multum sensibilis sentitur dolor punctura inquietudo. tremor cordis. angustia et malicia tollerandi Et si non est sensibilis nullum horum sequitur Quarta causa est dispositio totius corporis. quoniam illi qui patiuntur fastidium si habent aliquam membra debilia statim incurrunt nocumetum

In illo . et ideo patiuntur aliqui dolorem capitis . aliqui tinnitum . aliqui caliginem aliqui sensuum ebetationez . aliqui patiuntur in pedibus . aliqui in manibus . secundum quod membra sunt parata ad receptionem materie delegate . Et si totum corpus fuerit debile libentissime incurrunt fe . Vtile autem est scire et diuersitatem causarum et diuersitatem accidentium ut secundum hoc medicamina utilius applicentur ¶ Pronosticatio ¶ Si enim aliquis frequenter incurrat fastidium et frequenter supra fastidium cibum ponit mala morte morietur . quoniam si corruptioni addatur corruptio cito fouea preparatur . Ista autem omnia erunt magis plana in capitulo sequenti ubi pertractabitur regimen sanitatis ¶ Curatio ¶ In primis indicatur facilis uomitus quecumque fuerit causa nisi esset apostema aut ulcus . Detur igitur aqua calida cum oleo et si de difficili euomat tunc videtur materia inuisitata . purgetur igitur stomachus secundum exigentiam materie et quia ex materia frigida frequentius aduenit digeratur materia cum oximeli . diure . et purgetur cum yera . acuta cum alce et mastice . vtatur dyatrion . pipereon . dyajinz . dyaconite . dyanthos et sisibus . Et si causa fuerit calida digeratur materia cum oxizaccara ubi fuerint fol . absinthii temperata cum triafera sarracenicareubarbarata . z utatur triasandal . cum zuccaro ro . Et si ex his non sedetur tunc uidetur quod materia transiit ad uenas et tunc competit flebotomia et postea stuphe et postea exercitium . et semper dieta tenuis . Et si fuerit propter nimium sensum vtatur dyambra . dyanthos cum musco . triasandal . et super omnia ualeat paruitas cibi et potus et exercitium ante cibum . Si autem fuerit ex mala complexione sine materia tunc sufficiunt alterationia . Alie autem cause omnes per suum

contrarium reducuntur . in fastidio igitur competit aer clarus et mundus . et si non potest haberi rectificetur cum flabellis et similibus . Competit etiam somnus longus et paruitas cibi et potus . et exercitium ante cibum ut dictum est . et competit applicatio manus supra stomachum aut quod catulus applicetur aut puer decem annorum dum tamen non fudet aut pulmar paruum . Si autem omnibus vniuersalibus et particularibus applicatis adhuc remaneant alices et obfirationes et sensuum grauitas et hebetudo intellectus . proculdubio curatus non est ad plenum . quare oportet reiterare flebotomiam si particularia conueniant . deinde farmaciam secundum conuenientiam humorum . deinde balneum et similia . ¶ Clarificatio ¶ Intelligendum quod in fastidio ad hoc ut materia non putrefiat competit uomitus levis . tamen quia angustiolus posset materiam commouere et ideo cum aliquis de facili uomit fiant cristeria et fricationes et dentur medicine secessiue et ea que dicta sunt .

¶ Secundo notandum quod appetitiua naturalis totius simplex est et solum fit a calido . sed illa que est in stomacho composita ex naturali et animali . et ideo per accedens frigidum facit appetitum quia inducit contactum et ita sensum et vacuum et inanitionem sicut superius dictum est .

¶ Tercio intelligendum quod calor naturalis in principio assumptionis cibi quodammodo occultatur debilitatur et languescit quodammodo homines torpent quod diu est in fieri ratione contrarietatis et resistentie sed in fine preualet et incipit valde fortificari potissime ubi bonum regimen conseruetur ¶ Quarto intelligendum quod cena nocturna naturaliter et in utentibus recto regimine debet esse maior quam cibum matutinalis et ratione noctis . et ratione somni et reuocationis caloris . sed modo

ut plurimum usus est i contrarium et ita in se melius quantuz est de natura rei ratione tamen consuetudinis non Sed ponamus q ex nimia acceptione cibi de mane aut de sero aduenerit nocumentum. tunc quero que sint homata erunt pectora dico q de sero quia uapores de die possunt exalari z in nocte retinentur z ideo verificator aduertens ad consuetudinem & ad molestiam accidentiu dixit. Cena breuis uel cena leuis fit raro molesta Magna nocet. medicina docet res est manifesta.

¶ Quinto aduertendum q calidi de complexione postq incipiunt comedere citius incipiunt amittere appetitum propter calorem resoluentem materiam in uaporez sed frigidi tardius anittunt quia non est calidum resoluens z ita non causatur fantastica repletio sed bene causatur fantastica inanitio propter uacuitatem causatam in orificio stomachi ratione frigiditatis comprimentis ¶ Sexto intelligendum q nausea fit frequetius ex humoribus frigidis cum magis adhæreant. sed vomitus fit frequentius ex calidis cum supernatet sicut dicitur inferius ¶ Tractatus de regimine sanitatis Et licet per dei gracia de regimine sanitatis longiorem tractatum condere ualeamus gracia tamen materie aliquid hic breuiter intendimus de ista materia pertractare Circa regimen sanitatis cadunt septem considerationes. Prima sumitur a quantitate cibi z potus Secunda a qualitate ipsius. Tercia ab ordine. Quarta a complexione. Quinta a consuetudine. Sexta a tempore. Septima ab etate. ¶ Primo igitur de quantitate agamus quantitas itaq cibi z potus debet ee tanta q calor possit vincere z superare aliter si minuatur consuitur corpus z debilitat potus z si excedit e causa putredinis z oppilationis z vniuersaliter infrigidatur corpus z humectatur nisi materia putre-

fiat z generat febres. Nunc autem secundum G. quantitas offerendorum certis litteris denotari non potest. remittendum igitur ad experimentu q omnia rectificat Quantitas igit sit talis q no inmutet anhelitus nec pulsus nec vrina. nec egestio. nec somnus. nec vigilia. nec sentiat uetositates nec torsiones. nec grauitatez. nec debilitatem Et si quantitas cibi z potus sit temperata aliter non. nec ualet aliqua consideratio quantumcunq rationabil. nisi experimento comprobetur. Et sicut dico q experimentum clarificat quantitatem ita z qualitatem z omnia subsequencia. quoniam diuersitas particulariu est magna ualde z cuilibet certa quantitas est applicanda. patet igitur q quantitas offerendorum certis litteris denotari non potest coniecture igitur proxime veritati z experimento relinquatur. ¶ Secunda consideratio sumitur a qualitate cibi Cibus igitur qui competit in regimine sanitatis non debet excedere in aliqua qualitate. quoniam ea que excedunt in caliditate adurunt sanguinem sicut salvia. menta. piper. troscill. piper. allia. cepe. nasturcium. z similia. frigida autem mortificant z congelant sicut est lactuca. portulaca. cucumer. z similia. Et si fuerit qualitas aquosa putrefit sicut sunt melones. cucur. zc. Et si fuerit uenenosa interficit sicut patet in fungis z si sit qualitas humida putrefacit & oppilat. z si sicca uirtutem deicit Et si cibaria fuerint vinctuosa supernatant. z si fuerint amara penitus non nutriunt. Et si fuerint salsa adurunt z corrumpunt z nocent stomacho Et si fuerint pontica z stiptica constringunt z coartant z corrugant z oppilant Et si fuerint acetosa celeriter senectute iducunt. nullu igitur tale competit in regimine sanitatis corporis humani Solus ille cibus qui caret omni additamento competit corpori humano sicut scribi-

tur a G. ad ellos zc. Competit igitur caro
agnalis agni. z carnes eduline. z carnes
vituli lactantis. galline. capones. perdices.
fasiani. pisces squamosi. de aquis mundis
oua sorbilia. borra. bugl. panis triticeus be/
ne coctus z bene fermentatus cum tem/
perata quantitate salis. vinum citrinum
odoriferum non nouū z sit bene clarum
z cum temperata quantitate aque fontis
munde que currat uersus oriens. z q sol
percutiat hostiūz fontis z ita de aliis que
uergunt ad temperamentum z non mul/
tum excedunt in aliqua qualitate Si autē
excessu alicuius qualitatis excedentis adue/
nerit nocumentum rectificetur per suum
contrarium uerbi gratia. Si nocumentūz
euerit ex vinctuosis dentur stiptica siq
est caseus z pira. z similia Si ex salis rec/
tificetur cum aceto z aqua. Et si euerit
ex acetosis rectificetur cum melle z vino
antiquo Salsa igitur z amara z acuta pos/
sunt rectificari cum pomis dulcibus. &
cum lactuca z portulaca. z cetera. z ita de
aliis secundum convenientiam particula/
rium Tercia consideratio sumitur ab ordi/
ne Modus autem z ordo sumendi cibūz
est iste ut de mane cum surrexerit stude/
at expellere superfluitates suas z prime z
secunde digestionis z tercie etiam. dein/
de pectinet se fortiter z fricet caput suūz
etia totum corpus si locus fuerit oportu/
nus Deinde abluat manus z facie z ocu/
los cum aqua frigida in estate z calida in
yeme Deinde fricet dentes cum cortice ci/
tri. deinde faciat pacem cum magno deo
deinde exercitat se per loca alta mūdave/
tes sint preciose z odorifere. deinde cibus
sit paratus z statī cū incipit naturaliter ap/
petere q accipiat cibū z non ante nec tar/
det quoniam dicit Auic. q stomachūz p/
ter solitum pati famē putridis hu. replet.
nec etiam debet sumere ad facietatez imo
debet dimittere cum appetitu quia satis ci/
to cessabit postea appetitus nec accipiat in

eadem mensa nisi vnum cibū z si accipi/
at plus malum nec subtile precedat gros/
sum crudum non ponatur supra semicoc/
tum. nec accipiat pisces z lac in eadem
mensa nec lac z vinum quia disponunt
ad lepram non accipiat electuaria multūz
calida post cibum nec alia etiā calida mul/
tum quoniam cibum corrumpunt. post
cibum autem quiescat stando uel paulati/
ne deambulando quoniam omnis fortis
motus corrumpit cibum. deinde dormi/
at secundum temperamentum quoniam
aliter cibus non posset digeri. z propter
hoc dicebat G. supra illum afforsimum.
Ventre yeme z uere z cetera. quantum
natura iuuatur ex somno bonum est per/
pendere quasi dicat nullo modo digestio
potest compleri sine somno. maior cibus
debet esse de nocte. nisi consuetudo impe/
diat. vitet accidentia anime tristosa z an/
gustiosa quantum erit possibile quia mi/
rabiliter confert in regimine sanitatis tē/
perare se accidentibus anime lauachrum
aque dulcis multum competit dum tamē
cibus non sit in stomacho Vicissitudo ex/
hibitionis sit talis q in vna die comedat
bis in altera semel z ita deinceps continu/
et qm si fuerit erratū in prima die in su/
perfluo corrigetur per diminutum in se/
cundo. z si in secundo fuerit erratum. in di/
minuendo in tercia corrigetur replendo.
z ita de aliis quoniam semper sequitur cor/
rectio vnius ad alterum cum in regimi/
ne sanitatis sine errore esse non possumus
secundum G. in suo de remedio sanitatis
Cotidie igitur oportet corrigere errores.
aer etiam sit mundissimus z si non habe/
atur materialiter habeat p artificiu. potissi/
me i ciuitatibus ubi aer ē calligatus z hī i/
dus cū sint sup magna flūina cōstitute siq
est roma dña prouinciarum z lugdunum
z ciuitas aurilianensis parisiūz. z tolosa. z
ita de aliis. Qui igitur non est potens se
transfere ad montes cum flabellis rectifi

cat aerem aromatica apponendo Potus sit in mensa quanto minus erit possibile nec vinum forte detur post digestivam eniz uiget per quietem zc. ¶ Modus igitur exhibitionis z ordo talis ē. Quarta consideratio sumitur a complexione Complexio igitur si fuerit temperata cum similibus conseruetur z si distemperata reducat per contrarium paulatine ad temperamentum Sanguineis igitur detur cibus uergens ad frigidum z siccum. z colericis ad frigidum z humidum. fleumaticis ad calidum & subtiliatuuz. melancolicis ad calidum & humidum. Vnde intelligendum secundum G. octauo de ingenio sanitatis. q. omnis mala complexio reducenda est ad temperamentum in tempore sanitatis nisi si uite necessaria impediunt. Melius eniz est fabro q. sit fleumaticus q. si haberet corpus temperatum z melius est piscatori q. sit colericus q. si esset temperatus igitur ois mala complexio in tempore sanitatis reducenda est nisi uite necessaria impediunt. In tempore autem egritudinis complexionem naturalem nullus audeat reducere nisi ante egritudinem reducere incepisset z continuasset. ¶ Intelligendum etiam secundum G. in suo de remediis sanitatis q. regimen sanitatis nullus potest obseruare nisi ille qui non est occupatus in aliqua operatione necessaria oportet igitur q. habeat uite necessaria z q. sit libere conditionis in omnibus. Quinta consideratio sumitur a consuetudine. Consuetudo enim est vis magna ualde in conseruatione corporis humani z in tempore sanitatis nedum in tempore egritudinis. z hoc satis inuit G. octauo de ingenio sanitatis z in libro de complexionibus al. ad consuetudinem ubi dicit q. consuetudo est altera natura. z hoc idem volebat Y. cum dicebat parum deterior cibus z potus. zc. z cum dicebat ex multo tempore consueta. z cum dicebat assueti

assuetos ferre. zc. z cum dicebat Inter mala dieta cibus z potus zc. Hoc idē dicit Ap. in principio ueteris meth. Magnā vim habet consuetudo quam indicant leges Postq. igitur consuetudo habet tantā virtutem z in corpore consuetudo est obseruanda. z hoc etiam uidemus experimēto qm. alig. consueuerūt q. ter in die comedere z nō ledūt alig. enī consueuerūt vigilare de nocte. z dormire de die. z aliqui consueuerunt comedere fabas z carnes bonas uas antiquas z aliqui fungos. aliqui uulpes. aliqui lac z pisces z cetera. z tamen dicunt se esse sanos z melius se habentes z propter hoc dicebat G. octauo de ingenio sanitatis. complexio z etas indigent similibus Magnam igitur vim habet consuetudo z non solum hoc est manifestum per viam experimenti z per auctoritates imo etiam per rationes quoniam natura gaudet in consueto z in eo delectatur & illud amplectitur z ideo melius digeritur z pro tanto dicebat Auic. experimentez in hoc vincit rationem q. malus cibus usitatus melior est bono non usitato. Oppositum tamen omniū istorum videtur dicere constatinus cum dicit non gaudeant malo cibo utentes quoniam si in presenti non leduntur in posterum percussione nō euadent Ego dicere ad hoc sic q. consuetudo. aut conuenit cum naturalibus. aut non. si conueniat tunc optima est z illa tenenda est. z si nō conueniat tūc aut parum discrepat aut multum. si parum z est habituata adhuc potest conseruari. Si autem multum discrepat. aut est habituata aut non z si non nullo modo est tenenda Si est habituata aut est in tempore sanitatis aut egritudinis. si egritudinis tūc ē conseruanda sicut complexio laxa qm. sicut naturalis ē z sufficit nobis tunc reuocare morbum Si autem fuerit sub latitudine sanitatis z fuerit multum remota a dispositione naturali tūc talis dēt reduci nō subito s3

pa latine ut dando a principio illa cibaria mala et parum de bonis et paulatine augere bona et diminueri mala quoniam licet uideatur eis qd bene se habeant ratione etatis aut temporis aut fortitudinis virtutis et etiam ratione consuetudinis . nihilominus paulatine cadunt virtutes minores . et iam cotidie preparant se ad lepram . aut ad mortem subitanam sicut ille qui longo tpe utitur carnibus salutaribus aut piscibus bestialibus aut leguminibus . aut carnibus vulpinis . aut ursinis aut lacte et piscibus et carnibus quasi crudis aut qd pax dormit aut qui nimis exercitat se post cibum aut qui sine mensura sustinet calorem et frigus et portat onera et laborat et sustinet multa agonistica in corpore et anima et ita de multis consimilibus Vere de talibus potest dici qd percussione non euadent sicut illi qui utuntur fungis et iusquiamo et aliis venenis et si cut sunt marinarii . et incarcerati et in tempore famis et guerrarum qui assuescunt cibaria corrupta et utuntur granis in temporibus corruptis natis et multis consimilibus licet enim qtu est de presenti omnibus his uideatur qd conferat et bene ferant nihilominus tamen in interioribus sunt corrupti quare paulatine sunt reducendi et ideo cum dicunt auctores de consuetudine qd habet tantam vim . dico qd uerum est si conueniat cum naturalibus aut etiam si discrepet et fuerit tempore egritudinis . aut in tempore sanitatis si subito uellemus reducere . licet igitur consuetudo sit tenenda quo ad tempora nihilominus omnis consuetudo innaturalis reducenda est ad naturalem paulatine ¶ Sexta consideratio sumitur a temporibus anni In yeme igitur detur cibus grossus et multum s; una uice et qd uergat ad caliditatem . In uere autem competit cibus temperatus sed qd uergat ad paruitatem propter repletionem factam in yeme . In estate competit ci-

bis subtilis uergens ad frigiditatem et non detur multum in una uice . In autumno detur cibus in parua quantitate et debet uergere ad calidum et humidum . Ultima consideratio quantum est de presenti sumitur ab etate Nunc autem secundum G. octauo de inge . Etas complexio et consuetudo debent regi per similia . nunc autem licet calor sit equalis in radice in puero et iuvene secundum G. in de complexionibus Iuuenes tamen melius digerunt sicca et pueri humida . in aliis autem etatibus dieta resumptiua et nutrienda est exhibenda et ista si sufficiant causa breuitatis Intellegendum tamen qd homines quibus dominatur intellectus comedunt ut uiuant sed quibus dominatur sensus uiuunt ut comedant . hora autem comedendi siue de die siue de nocte est cum incipit aliquis famescere dum tamen fames fuerit uera Et hoc intelligitur in illis qui habent cibum preparatum qui autem non habet comedat quando habere poterit quia tales non subiarent legibus artis . Sed intellegendum secundum G. qd sublimior omnium medicinarum est abstinentia quoniam qd plures interficit gula qd gladius De regimine autem sanitatis aliquid dixit uersificator sic . Si uis incolumen si uis te redde sanum . Curas tolle graues irasci tolle prophanum Parce mero cenare caue nec sit tibi uanum Surgere post epulas senus fuge meridianum Non teneas minctus nec cogas fortiter anum

¶ Capitulum nonum de abhominacione . nauca . et subuersione anime

¶ Intellegendum qd fastidium est quasi quoddam genus et species eius sunt abhominatio . nauca . subuersio anime . et uomitus Nunc autem de fastidio dictum est de vomitu dicetur de aliis aut tribus in presenti ca. agat Fastidium

igitur oia ista ambit. z circuit. Abhominatio aute; est cibi prius amati abhorratio z indignatio ita q solo aspectu. refugit z cōtristatur z si cogatur accipere euoit aut patitur eructuatoines fetidas aut fumosas aut acetosas z inter omnes species fastidii abominatio ē deterior z magis periculo sa quonia; hic auferē appetitiua z digestiua ¶ Nausea aut ē uolūtas euomendi sine effectu ppter humores in uillis stomachi inuiscatos. Subuersio aut aie est omnis appetitus nauſeandi. Nunc aut omniū isto rū z cause z signa z curationes fere sunt eedē ¶ Causa. ¶ Cause aut abominatiōis z nauſeae aut sunt extrinſecae aut intrinſecae. si extrinſecae tunc sunt oia illa q faciunt cibū corrupti in stomacho Ista aut sunt nimia quies z ocium z somnus nimius et vigilie superflue exercitiū nimium. et accidentia aie et coitus superfluus et nimia repletio cibi et potus et cū grossuz sponitur subtili aut crudū super semicoctū aut cum aliquis sumit cibuz sine appetitu aut anteq̃ superfluitates sunt expulse aut añ exercitiū aut qz cibus ē corruptus aut fastidiosus sicut est frequens comestio anserū et similia. Si aut causa fuerit intrinſeca. aut hoc ē ppter stomachū aut ppter alia mēbra mittētia suas superfluitates ad stomachū Et si fuerit propter stomachū hoc erit ppter corruptionē aliquarū suarū qualitātū aut omniū. sola tamen vna sufficit ut si corrūpatur appetitiua aut contentiua aut digestiua aut expulsiua aut qz uilli stomachi mollificantur. Deficiunt aut ppter lapsuz suarū cōplexionū z ita corrūpitur cibus et tunc sequūtur ista accidētia. s. fastidiū abominatio nauſea subuersio. aie et uoitus si in cōcavitate stomachi sint contenta Aliqñ igitur fit ex colera uitelina aut fflate salso. aut a fflate. aut a melia et hoc est ut plurimū ¶ Signa ¶ Cause primitiue manifeste sunt. Sz si hūiores sunt calidi adest calor et sitis. et si sunt frigi

di nullū istoz adest. Accidentia aut q consueuerunt sequi istas passiones sūt dolor stomachi cū pūctura angustia et ingetudo dolor spatularū tristitia somnia terribilia. sincopis. uomitus et similia tñ si accidat uomitus multū iuuat nisi nimius fuerit qz tūc posset esse causa omniū isto rū ¶ Pronosticatio ¶ Qui ista frequentauerit nō potest fugere chachechiaz ydropē tumorē pedū faciei z oculorū zc ¶ Causa ¶ Si autem fuerit cause extrinſecae z primitiue abscondantur Causa autē intrinſeca antecedens z conuēcta euacuetur. Si aut fuerit causa calida digeratur nisi de facili euomat cū oxizaccara cōposita z oximell. simplici sumptis cū aqua ordei z euacuetur cū duabus partibus triseri sarracenice reubarbarate. z tertia yerapig. deinde utatur isto elio. Rx. zuccari ro. tria sandal. dyarodon abbatis. añ. ʒ. iiii. misceantur Si aut causa fuerit fra que ut plurimū aduenit tunc nisi euomat de facili digeratur sic. Rx. oximell. diure. oximell. squillitic añ. lib. ʒ. misceantur z sumātur cū aqua decoctionis absinthii. z purgeē cū yerap. acuta cū aloe. z mastice. z utat potione muscata. dyābra. dyaniso. dyaciconiten. utat cināmo. mastice. absinth. et menta qz ista rectificānt omne stomachi corruptionē dū tamē causa sit frigida tūc empletur stomachus per hunc modū Rx. mastice. cināmo. ligni al. zedoarie. galangegariof. añ. maratri. añ. ʒ. iii. puluerizētur z misceantur cū oleo de mastice. z balsamo postea misceātur cū fol. absinth. mente. z pane asso. intincto in vino puro z fiat emplm z tepidū stomacho applicetur & faciet mirabilia quia reuelatum est ¶ Clarificatio ¶ Intelligendum q somnus z ocium possunt cōpetere in crapula z in indigestione stomachi dum tamen non multū excedāt z cū hoc q cōcomitē abstinētia z q hūiores digerāt z subtiliēt z lz in oibus istis cōpetat euacuatio sūme tñ

cōpetit alteratio qm̄ ualde difficile ē tales
cū habeant appetitū intensus z cotidie ad
dāt in cām. Calefiat ergo stōachus z pur
getur humor acetosus. aliter difficilimuz
est contra stimulum calcitrare

¶ De uomitu z appendiculis eius.

Vomitus est expulsio materie cō
tente in stomacho per superiora
siue fuerit cibus. siue potus. siue
sanies siue aquositas siue humor quicūq;
fuerit sicut sanguis z ita de aliis. Anastro
pha aut uocatur facilis cibi accepti. expul
sio per superiora. sed catastropha appellat
facilis expulsio cibi per inferiora. Sed cole
rica passio appellatur āgustiosa ubi corrup
ti detentio. deinde eius expulsio per supe
riora z inferiora. Et ideo intelligendū q
aliqui hnt quasi qdā āpprietatem q cibuz
acceptū nō possunt cōprehendere nec reti
nere imo expellūt z iterū postea accipiūt
z ita sunt in istis motibus continuis. uel
quasi continuis alii cū dolore alii sine. Et
causa istorū est uehemens debilitas contē
tue stomachi. vomitus igitur ē materie
contente in stomacho per superiora expul
sio. ¶ Causa. Causae aut aut sūt ex
trinsece aut intrinsece. si extrinsece. sicut
est nimia repletio cibi z potus z inordi
nata eius acceptio z multiplicatio ciborum
fastidiosorum sicut sunt anseres z acceptio
medicīe uomitiue casus z percussio capitis
z plaga z tunc est malū signū qm̄ signi
ficatur cranē lesuz z substantia medulla
ris z similia extrinseca. Si causa fuerit in
trinseca tunc est aut ppter stomachū aut
ppter alia mēbra sicut ppter hu. ueniētes
a capite ad stomachū aut ab epate aut a to
to corpore sicut in crisi z ita de aliis mē
bris emittētibus superfluitates ad stomat
chū. Si ppter stomachū hoc ē ppter ulcera
aut ppter hūiores in stomacho aggregatos
stōachū aggrauantes alii sūt ppter debilita
tē cōtētiue z fortitudinē expulsiue. Aliq

eni habent cōtentiūā ita debile q si possit
cibū acceptū moueātur aut irascantur aut
timeant aut uideant aliquā rē turpē. au
audiant loqui de ea statim eucmūt z tamē
sunt sub latitudine sanitatis. ¶ De uoi
tu sanguinco. Sanguis enī euomitur. aut
ppter causas extrinsecas. aut intrinsecas si
ppter extrinsecas sicut est casus obuiatio.
aut ppter sanguisugā potatam de nocte
aut de die in fonte aliquo ignoranter. Si
ppter causas intrinsecas. aut hoc est ppter
stomachū aut ppter alia mēbra si propter
alia mēbra tunc aut hoc est ppter cerebrū
aut ppter epā aut splenē. aut retentionē
mēstruoz aut cmoiroidarū aut ppter cō
suetudinē alicuius consueti. accidit etiam
in truncatis de nouo z mutilatis. & in
ocio existentibus z multū se replentibus
accidit etiā propter stōmachū. In illis enī
cunibus uene aut scinduntur aut rumpū
tur aut franguntur aut aperiuntur quī q/
dez sanguis postq est in stomacho aggre
gatus natura ipm̄ per uomitum expellit.
¶ Signa. ¶ Si fuerit ppter causas extri
secas discernitur ex illis. z si propter alia
mēbra a stomacho discernitur per passio
nem illoz. Si propter stomachū discernit
per grauedinem stomachi z per priuatio
nem aliorū z quia passio est continua. Et
si fuerit ab aliis mēbris est interpolata. Vo
mitū autem futurū designant. nauſea ti
tillatio labia inferiora tenebrositas oculo
rū tensio ypocondriorū. Et si est ex coſa
est cū siti et calore z amaritudine z colo
re citrino eius q eucmitur. Et si ex fſate
q eicitur est albū uiscosuz cū acetositatē z
humiditate z priuatiōe sitis. Et si ex me
lancolia est nigrū z ponticū aquositas sa
nies sanguinatio satis sunt manifesta. Si
aut fucit sanguis colō ē rubescens z cognof
cit pſcula patientis p gūedine pſis. ¶ Pro
nosticatio. ¶ Vomitū pōt ēē bonum sig
nū z malū. bonū pōt ēē sic qn̄ enī in fe
uenerit uomitus in die critica z post sig

digestionis & cū alleuatiōe semp ē bonū
 Si aut uenerit in die nō critica signis di-
 gestionis non apparentibus & cū aggra-
 uatione & mala tolerantia malū est Vo-
 mitus autem in fe. pestilentialibus semp
 est malus. vomitus simplex malus q̃ ni-
 mia exuberātia illius hu. significatur & si
 est colericus significat nimiam caliditatē
 & fleumaticus nimiam frigiditatē. Me-
 lancolicus autem solus pessimus comixtio
 autē ex istis minus mala Vomitus autē
 mirabiliter confert in passionibus mēbro-
 rum que sunt a dyaffrate inferius & quia
 euacuat materiam antecedētē & quia tra-
 hit ad oppositū. In passionibus etiā sto-
 machi ualet & in passionibus capitis dum
 tamen fiat cum facilitate & sine angustia
 aliter lederetur qui habet pectus debile.
 aut oculos & ita de aliis ¶ Intelligendū
 q̃ nullus uomitus frequens potest esse bo-
 nus q̃ talis de stomacho suo facit cloacā
 Ista autem materia est magis pertractata
 particulariter a nobis in libello nostro de
 pronosticatione ¶ Intelligendū q̃ anas-
 tropha catastropha & passio colerica quan-
 tum est de se semper est mala. ¶ Cu-
 ratio ¶ In primis fiant fricationes ex-
 tremitatū fortes & ligationes dolorose &
 fiant per consequens cristeria deinde cur-
 retur mēbrū mandans Deinde mundifi-
 cetur stomachus deinde confortetur. ita
 tamen q̃ stomachus calidus confortetur
 cū frigidis stipiticis aromaticis & ab intus
 & ab extra & stomachus frigus confortetur
 corpore mūdificato cū aromaticis ca. stip-
 iticis ¶ Frigida aut materialia sunt hec. f.
 ros. sandal. coriandrū. cāphora. coral. bo-
 lusarme. balauſtie. succus acetos. acetositas
 citrangulorū citroz & gsimiliū. sumac mir-
 tilli. berberis pira. cotana. mel eblic. opiaz
 iusquiamus. papaue. Sed tamen ista narco-
 tica applicentur cū magna cautela sic fre-
 quenter dictū est Materialia aut ca. sunt
 hec. f. lig. alo. scora. calai. ābra. spica nar-

spic. celtica. calamus. aro. nuxcipressi. fos-
 eius & gariof. nuxmus. mirra mastix. ths
 albus cortex citri. cortex fisticorū mēta
 ruta. absinth. panis assus & in aceto infu-
 sus pulla assa lardata cū gariof. & aspersa
 aqua rosac. muscata. & uino. & si odoretur
 multū ualet dum tamen nō sit fe. ¶ Sup-
 posito igitur q̃ dieta sit laudabil & q̃ cor-
 pus sit mūdificatum. & q̃ materia sit
 distracta ad oppositum tunc si causa est
 frigida accipiatur vñ de illis materialib.
 bus ca. dictis uel plura secundū conueniē-
 tiam particulariū & administretur ab intus
 per modum esu. aut siropi. & similium.
 aut applicentur ab extra & hoc potest fie-
 ri secundum plures modos sicut superius
 in sifibus frequenter dictum est Et ita si
 causa esset calida applicentur medicāia fri-
 gida Si autem uomitus esset propter ulce-
 ra utatur tali potionē. R. mirre. sarcocol-
 mumie. mastice. thur. añ. ʒ. i. vini optimi
 lib. ii. bulliant siml & accipiat cotidie ma-
 ne & sero qualibet vice ʒ. i. ʒ. ʒ. Comu-
 niter aut loquēdo in omni uoitu ual. iste
 puluis si in cibis apponatur. R. corticum
 citri. lig. al. masti. coriand. se. portulac. sā-
 dal. magayr. añ. ʒ. ii. puluis fiat & ponat
 in cibis. Itē somnus longus profundus
 multū ualet & sudor sifr q̃re oportet puo-
 car cū narcoticis fm tēpamētū tñ Confē-
 runt etiā uetose & si fiat expulsio cibi p
 superiora fiat uetosa in inferioribus & ecō-
 uerso & in colica fiat in utroq̃ latere. Et
 ē intelligendū q̃ uomitus melicis nō est
 restringendus nisi q̃to tardius ē possibile
 Intelligendū etiā q̃ fabe tū cortice & cuz
 medico aceto multum ualet contra uo-
 mitū. sifiter si decoquantur lentēs & proi-
 ciatur prima aqua deinde decoquantur cū
 aqua & aceto multū ualet contra uomitū
 ual. etiā calefactio extremitatū aut infra-
 tio earundem & est mirabile. ualet etiaz
 uoitus & si materia ē pauca ita q̃ natura nō
 possit cōphendere iducat uoitus post cibū

Si autem corpus fuerit multū plenum z omnia particularia conueniant fiat flebotomia In causa igitur calida odoretur cāphora z in causa frigida muscus z ambra Si autem fiat uomitus sanguinis . in primis fiat flebotomia . z si a capite fiat de cephalica z si ab alijs partibus fiat de epatica . Deinde fiant fricationes extremitatum fortes deinde utatur succo plantaginis . deinde utatur isto electuario . **R.** dyarodion dyapapau-trisandal. zuccari .o. facta cum rosis siccis carniū citoniorū conditorū cum zuccaro sine speciebus añ. 7. i. misceantur Valent etia alia conglutinantia sicut est uirga pastoris . bursa pastoris ypoquistidos bolus ar. z similia . siue exterius siue interius applicata ¶ **VI**timuz autem remediū est potare opium cum succo plantaginis z croco ¶ **Clari**ficatio ¶ **I**ntelligendū q licet uomitus sit res contra naturam quo ad motū tamen est fm naturā quo ad rem . quoniam humores aliquando declinant ad superiora z natura euacuat illos per partes ad q̄s declinat z ita uomitus potest esse motus ceticus ad bonū nec etiam est inconueniens idem mēbrū diuersis famulatibus deferuire sicut scribitur inde iuuamentis mēbrorū Licet igitur meri deferuiat naturaliter uirtuti attractiue non tamen ē inconueniens aliquando uirtuti uemitiue deferuire . que quidē uirtus uomitiua fit per uillos longitudinales tunice extrinsece . hoc autem fit naturaliter siue in crisi cū humor supernatat z uersus stomachi superiora inclinatur . ¶ **S**ecundo notandū quoniam quando stomachus est fortis nō fit uomitus sed cū est debilis z potissime pars superior quoniam tunc meri aduenienti non potest resistere . nec etiam cum uenerit tollare z idō quia materia est ipsi stomacho sicut quedā sarcina ideo expellit eam a se sed ad quam distantiam non curat Sed si materia declinat uersus supe

riora expellit eam per uomitum si ad inferiora per secessum . z si in medio expellit eam utroq̄ modo nec hoc debet attribui uirtutis expulsiue bonitati sed magis synthomatici . z est simile de portitore cū portat onus graue quoniam expellit ipm ad quamcūq̄ distantiam non curat nec locū eligit potest igitur esse z ex bonitate nature expellentis sicut in bona crisi . & potest esse synthematica sicut in mala crisi . ¶ **T**ercio intelligendū q subiectū huius passionis q̄ est uomitus potest esse pars superior stomachi z pars inferior licet diuersimode . quoniam pars inferior patitur quo ad uirtutem expulsiuam que cogitur expellere nociuū per superiora patitur etiā superior quo ad contentiū que non potest continere nec resistere . qm uomitus nō fit nisi quia pars inferior sit fortis z superior debilis . aliter non fieret expulsio per superiora licet expulsio inferior aliquando expellit magis ex debilitate q̄ ex fortitudine cum expulsio est synthomatica quoniam exonerat se . sed ad quamcūq̄ distantiam non curat . sicut portitor magni oneris ut dictū est Quarto aduertendum q uomitus nō competit in conseruatione sanitatis ratione conseruandi sed bene cōpetit conseruando z p tanto Auic. z quidam alii cōmendāt uomitū semel in mense Attamen multū cauendū est de mala consuetudine ut humores ad stomachū non mittantur ¶ **Q**uinto notandū q uomitus potest esse materia uomitus sicut dolor materia doloris . tamen isti duo uomitus contrariātur & quo ad causas z quo ad effectus . Si quo ad causas hoc ē quia morbus est causa vnius z ars alterius . quo ad effectus differūt quia vnus est ad bonū z alter ad malum z ita possibile est q uomitus sit materia uomitus ¶ **S**exto intelligendū q si cibus descendat ad inferiora tunc scriptica conseruat ante cibū z si ad superiora cōpetūt

140
post Et si simul superius z inferius tunc
cōpetūt ante z post. z exterius añ z retro

Capitulum xi. de inflatione stomachi.

Inflatio stomachi est uentositas
aggregata in stomacho ppter de
bilitatē uirtutis digestiue indu
cens tumore. inflationē. eructuationem.
gurgulationē. torsionē z rugitū si fuerit i
intestinis qm uentositas in corpore aggre
gata diuersos sonos z melodias generat
fm sui grossiciē z subtilitatē. fm latitudi
nē z stricturā meatuū. z secundū diuersi
tatē locorū sicut aliquo modo diximus su
perius sicut dicit G. vi. de morbo. Et est
intelligendū q qñ calor ē debilis per cōpa
tionē ad materiā tunc generatur uentus
pro tanto qz potens ē dissoluere sz nō con
sumere Et iō in extremis tēporibus nō ge
nerantur nebule in aerē in estate nō qz ca
lor potens ē dissoluere z resoluerē. nec in
yeme qz tunc nō fit dissolutio sed in tē
poribus mediis ita ē in corpore humano
qñ enī calor ē fortis z materiā obediens.
tunc nulla uētositas generatur Sed si calō
esset fortis z materiā uentosa uaporosa nō
oīo consūptibilis. sicut uinū nouū fabe z
sifia tunc bene cātur uentositas sed hoc ē
magis gracia materie q agentis z ita ge
neratur aliqñ ex aliis z cepis z similibus
Quādo autē calor ē debilis nō cātur uēto
sitas qz etiā resoluerē nō pōt sed qñ ē clau
dicans tunc uentositas cātur ¶ Cause.
¶ Vētositas aut aut cāt ab exterioribus
aut ab interioribus. ab exterioribus sicut ē
frās exterior penetrans usq ad interiora
ut in regionibus multū frīs z in corpori
bus debilibus aut raris. aut sit a calore ni
mio exalante calorē naturalē z fit etiā ex
nimia quātitate cibi z potus aut ex quali
tate sicut cibis nimis ca. aut fri. aut uēto
sus sicut sunt rape z sifia. aut ppter ordinē
ut qz cibis nimis calidus sūptus ē in me

dio mense aut post aut qz nō sequūtur ci
bū ea que debent sequi. sicut quies. ociū z
sōpnus z tēperantia in accidentibus aīe z
sifia Si aut fuerit ab interioribus tunc hoc
ē aut ppter stomachū aut ppter alia mem
bra si ppter alia hoc est ppter uentositatē
z corruptionē factā in aliis mēbrī q qdē
postea ad stōacū delegat sicut accidit i
oppilatione uenarū meseraicarū. aut sicut
accidit ppter intestina superiora aut infe
riora aut mirac uentris a quo mirac acci
dit in aīa mirachia sicut diētū ē superius.
Mirach aut ē quidā panniculus sicut pin
guedo subtilis extensa circa intestina ad
modū cuiusdā rethīs zē Aut fit hoc ppter
splenē aut epār aut matricē z ita de aliis.
fit etiā ppter stomachū aut rōne sui qz n
potest cibū digerere z conuertere. aut rōne
cibi z hūorū ibidē existentū. z ita uento
sitas semper sequitur indigestionē z mīo
rationē z corruptionē. Cibus igitur aut
humor corruptus qz in alienā naturā trās
mutatus ē ¶ Signa ¶ Si prouenerit
ex causis extrinsecis discernitur ex iudi
cio. Et si ex aliis mēbris a stomacho dis
cernitur ex grauedine illorū z ex aliis sifis
bus discernitur a stomacho qz passio ē cō
tinua. z si ex calore tunc ē calor z sifis z
eructuatio fumosa. z si ex frigate tunc ē
eructuatio acetosa. z si ex fleumate est cū
hūiditate z si ex mēlia cū siccitate ¶ Pro
nosticatio ¶ Ventositas aut modica aut
mīta. si modica possibilis ē qz uciat ppter boi
tatē uirtutis expulsiue. si magna z frequē
sēp est malū. z in rōe signi z in rōe cē. in
rōe signi qz signat corruptionē ppter diges
tiue rōe cāe qz hoc uētositas corrūpit dige
stiuā cū inducat motū z si uadat ad cerebz
causat tinnitū aut dolorē. aut uertiginē z
sifia fm qz uadūt ad loca diuersa z ita de
aliis mēbris ¶ Curatio ¶ In primis
postq uentositas generata ē studeat ipam
patiens expellere per superiora cū eructua
tione aut inferius cū pedietu Si aut uiolēt

retineat posset magnū inducere nocumen-
tū z q̄ diu erit materia purgetur cū yerap̄
Illa aut̄ que ualent in consumptione uen-
tositatis sunt ista z cū hoc stomachū con-
fortant. s. an. maratrū. ameos. siseleos. ruta
bacarū lauri. costus. spica nar. criganū. cala-
mentū z silia Valet etiā dyañ. dyacimi.
dyaga. dyābra. dyaconiten. fiat etiā ab
extra sacellō cū sale z milio. aut cū. an. ci-
mi. z ruta. aut cū fursure z pōt vngi cum
olo laurino. castor. costino. Deīn fiat ba-
ubi ista apponantur que dicta sunt. deīn
uentose possunt stomacho applicari. Si aut̄
fuerit ex causis exterioribus abscondantur
z per contrariū ad tēperie reducantur. Et
si fuerit ppter alia mēbra curētur illa siq̄
diceē in locis suis ¶ Clarificatio ¶ In-
telligendū q̄ licet fīa sit frigidū z humi.
nihilominus aliqua pars eius resoluta i ua-
porē pōt habere pporcionē acutā nō adq̄m
z sicā nec hūda. z ita uentofitas genera-
ta ex fīate nō participat tātū de siccitate si
cut uapor resolutus a colera z melia. Et
iuxta hoc intelligendū q̄ rugitus non fit
pprie in stomacho nec ex sola uentofitate
sed catur rugitus pprie ex uentofitate mix-
ta cū hūditate secundū G. in de morbo.
Et ista uentofitas generata ex fīate de fa-
cil potest causare rugitum

¶ Capitulum xii. de tortura intestinorū

Tortura intestinorum est dolor
stomachi cū pūctura z angustia
z inquietudine z uehementi ma-
licia z mutatione decubitus ppter colerā
z hum. inclusos in intestinis. Intelligen-
dū q̄ ista passio habet accidentia ita terrī-
bilis q̄ assimilatur cardiace passioni z pas-
sioni ypocondriace q̄ mirachia appellatur
de q̄ fuit facta mētio superius ca° de me-
lēcolia z assilatur yliace passioni z colice
¶ Causa ¶ Cause aut̄ huius passiois aut
sunt extrinsece aut intrinsece. si extrinse-
ce sicut est nimia acceptio ciboz calidorū

sicut sūt cepe allia z silia. Et ciboz nimis
froz sicut lactuce melon. z cucurbi. Si au-
tē cause sunt intrinsece tunc prouenit aut
ex hu. ca. aut fris aut uentofitate. aut uene-
no. aut apostemate. aut passione matricis.
aut ex jomibus z silibus ¶ Signa ¶ Si
prouenit ex calore ē cū sit z ardore &
purctura z dolore acutissimo. pungitino
et si fuerit ex hu. fris cognoscitur q̄ nul-
lū istorū ē et est cū gravedine et inuatur a
calidis et leditur a fris et si ē ex uentofi-
tate mutatur dolor ad locū et si ē ex apo-
stemate est fe. Alie aut̄ cause discernuntur
in locis suis et extrinsece per iudicia dis-
cernuntur ¶ Pronosticatio ¶ Si aut̄
isti passioni supuenerit fluxus uentris bo-
nū ē. et si fuerit constipatus p tātō angu-
stia maior Preterea intelligendū q̄ isti q̄
istā passionē pariuntur aut habent itoachū
debile aut iestina. et multū sensibilia aut
nō si primo mō et passio durauerit in sin-
copiz cadent et mortē et si nō euadere pos-
sunt ¶ Curatio ¶ Si aut̄ fuerit ex cau-
sis extrinsecis abscondantur z si ex passioni-
bus notis sicut sunt apostemata uermes z si-
milis curentur illa sicut oportet Et si fue-
rit ex ueneno detur tiriaca mitridatū Si
aut̄ fuerit ex hu. tunc si sint calidi in pri-
mis fiat cristere. de malua. bismalua. viol-
oleo viol. sulfure cassie. et silibus. De-
inde digeratur materia cū oxizaccara. suro-
po viol. nenufar. et purgetur cū miroba.
citri. manna. et cassia. aut cū efio de succo
ros. aut trisera Haracenica reubarberata.
Deinde fiat balneū deinde fiant sacellatio-
nes cū milio asso. aut cū fursure asso. aut
cū uestica enea plena aqua calida Si autē
causa fuerit frigida grossa uentosa tunc in-
primis fiat cristere de ruta. origano. cala-
mento. bleta. abrotano. aniso maratro olo
laurino. et yerap̄. et silibus. Deinde dige-
ratur materia cū oximell. diure. et squilli-
tico ubi bullierint absinth. yfopus et si-
milis Deinde purgetur cū mirob. Kebul.

turbat. z agarico aut cū benedicta z simi-
libus. Deinde ponatur in balneo ubi sit
añ. maratrū. carnemull. anthos. sticados.
deinde facelletur cum sale. costo. z añ. z
aliis. z vngatur cum oleo laurino. costino
rutaceo. z castoreleon. z similibus. Intelli-
gendum q si fluxus fuerit nimius z cau-
sa fuerit frigida multum. ualet nasturciū
assum z si non est fluxus non assietur. &
quia causa frigida uentosa frequentius ad-
uenit ideo materialia sunt huius. ponen-
da z sunt ista. s. lignū al. carpopal. xilob.
spica nar. squinantuz. añ. maratrum. ruta-
galanga. zedoaria piper. absinthium. z si-
mililia. Et si causa fuerit calida tunc ualet
ordeatum aqua orde. aqua. panis infusus
in aqua frigida. lactuca. portulaca. mala g-
nata. z similia frigida. Sed dicunt experi-
mentatores q in ista passione multum
ualet ericius assus z calcaneus porci. ¶ Cla-
rificatio. ¶ Intelligendum q ex cepis
z alleis z similibus calidis. potest causari
quando calor non potest vincere z supera-
re quando autem est ita q calor fortis est
z cibus non multum habundat tunc uin-
cit z superat siue fuerit multum calidus.
sicut allia. siue multuz frigidus sicut lactu-
ca. ita q sanguis laudabilis generabitur.
secundum G. in de complexionibus. &
quando non vincuntur tunc generabitur
sanguis multum inequalis z inconueni-
ens. z ita q cibo calido non bene uicto
non bene superato potest causari uentus
iste cum uentus erit multum ca. z sicc. z
contrarium de contrario. Secundo possu-
mus talia circa istam materiā sifare. Qua-
re si uentositas z rugitus fiant a calido vi-
detur q sic non enim fit uentositas neq
rugitus nisi materia resoluatur z resolu-
tio non fit nisi a calido quare caliduz erit
causa. Oppositum uidetur dicere viaticus
z iuxta hoc si fit ab intenso calore z vi-
detur q sic. illud enim uidetur forte qd
subtiliat materiam plus q esset. Sed uapor

z uentus sunt subtiliora q materia a qua
resoluitur quare hoc fit a forti calore econ-
trario uidetur quoniam si calor esset for-
tis tunc non solum resolveret sed consu-
meret sed hoc nō fit quare zc. ¶ Et iux-
ta hoc quero quare fit plus resolutio a fleu-
mate q a melancolia cuz sit materia aquo-
sa. Et iuxta hoc quero de tertura cuius
membri sit passio. Respondeo z dico q
uentositas z rugitus z similia causantur
aliquando ex dispositione materie magis
aliquando ex parte agentis magis. materia
aliquando est parata uentositati sicut cum
est grossa cruda multa indigesta uentosa.
sicut sunt legumina z fructus z similia.
Aliquando non ē de se pata. sicut sunt ci-
baria subtilia z digestibilia tunc ex alia p-
te calor est multum debilis. z talis nihil
resoluit. aut est multum fortis. z talis re-
solut z consumit. aut est medius z talis
medio modo se habet. tunc ponamus q
calor sit multum debilis. tunc dico q nul-
la fit resolutio siue materia sit parata siue
non. tunc ponamus q calor sit multum
fortis z agat in materiā dispositam uento-
sitati. tunc dico q non causabit uentum
quia resoluit z consumit sed ponamus q
agat in materiam grossam multum cru-
dam uentosam. tunc dico q non genera-
bit uentum quoniam ratione fortis calo-
ris dissoluit z ratione compassionis mate-
rie non consumit. tunc ponamus q calor
remissus agat. tunc si agat in materiam
multum grossam non generabit uentum
quia nihil potest resolvere non enim fuit
obiectum proportionale. Si agat in subti-
lem tunc generabit uentum quoniam re-
solut debilitatē materie sed nō consumit
ex caloris pauperie. z est simile de gene-
ratione nebularum extra quia non gene-
rantur in temporibus multum ca. aut fri.
sed in mediis. z ex hoc patet solutio ad
duo prima. Ad tertium dico q frequen-
tius fit a fleumate cum sit humor citius

resolubilis q̄ melancolia tamen uentosi/
tas generata ex melancolia tardius resolu-
tur propter maiorem grossiciem. Ad ulti-
mum dico q̄ proprium subiectum tortu-
re aliquādo est fundus stomachi. aliquan-
do pars superior intestinorum. aliquando
utrumq̄ secundum q̄ materia continetur
hic uel ibi z est passio difficilis quasi car-
diaca ut dictum est propter sensibilitatez
mēbrorū z magnitudinē cause.

De lienteria.

Lienteria est fluxus uentris in
quo comesta z bibita egrediun-
tur in eisdē quantitibus z qua-
litatibus in quibus intromissa sunt prop-
ter debilitatē cōtētiue stomachi z intesti-
norum superiorū z ulcera eorundē ¶ Intelli-
gendum circa istam materiam q̄ fluxus
uentris est multiplex. sicut aliquo modo
tactum est superius. z sicut perfectius tā-
getur in recapitulatione quam faciemus
de fluxu uentris quidam qui uocatur ana-
strofa. quidā catastrofa. z quidā passio
colerica. quidam lienteria. quidam dissin-
teria. quidam dyarria. z quidam tenasmo
Anastrofa appellatur uelox expulsio cibi
per superiora. catastrofa uero per inferiora
Sed colerica appellatur expulsio per su-
periora z inferiora cuius causa est humor
corruptus in stomacho qui transit ad mē-
bra z iterum reuertitur ad stomachum.
z natura subito z cum impetu expellit per
superiora z inferiora pro tanto quia ex il-
lo sentit puncturam & mordicationem
dolorem z angustiam. Lienteria est flu-
xus cibalis in quo natura non egit aliquid
de quo sit curandum z ideo emittitur si-
ne amissione sue speciei quia non est fac-
ta transmutatio nec ad Kilum nec ad chi-
muz sed ante tempus expulsus est Dyar-
ria est fluxus humoralis simplex. z quia
curatur sicut alii fluxus ideo non facie-

mus capitulum singulare. Dissintēria ap-
pellatur fluxus humoralis cum sanguine.
& saluo honore. G. bene potest apparere
fluxus sanguinis in lienteria. Tenasmon
autem appellatur nimia uoluntas asselan-
di sine effectu propter mordicationem
longaonis. ¶ Cause ¶ Cause autem
omnium fluxuum aut sunt extrinsece aut
intrinsece. extrinsece sicut aer nimis hu-
midus austrinus aut corruptus inordinat-
us. uenenosus. pestilentialis. aut fit prop-
ter cibum assumptum in nimia quantitate
aut mala qualitate. aut secundum ineptum
ordinem. aut quia fuit uenenosus. aut ap-
ter casum percussione z similia Si autē
uenerit propter causas extrinsecas. aut est
propter stomachum z intestina aut prop-
ter alia membra. si propter alia. tunc aut
prouenit a capite sicut in catarro. aut prop-
ter oppilationem meseraicarum uenarū.
aut ab epate z similiter a splene. aut ma-
trice. aut propter totum corpus aut prop-
ter crism Et si ueniat a stomacho z intes-
tinis aut accidit propter malam complexi-
onem aut ulcera. z si propter malam com-
plexionem. aut est cum materia aut sine
materia z ideo debilitatur aliquando con-
tētiua z fortificatur expulsua. aliquādo
utrumq̄ debilitatur z cum hoc etiam di-
gestiua z hoc fit propter aliquam de ma-
lis complexionibus excedentem cum ma-
teria z sine materia siue fuerit frigida siue
calida. aut fit etiam propter paralysim isto-
rum membrorum. Ulcera autem fiunt
propter humores calidos acutos ulceran-
tes zc. ¶ Cause autem extrinsece manife-
stantur ex iudicio. z si sint intrinsece &
sint ab aliis membris q̄ a stomacho z in-
testinis cognoscuntur per passionē z gra-
uitates illorū uerbū gratia si ueniat a capi-
te tunc apparent signa reumatism z dolor
capitis z fluxus maior post longū sōnū z
si caput nimis infrigidetur aut calefiat aut
agitetur aut euentetur adest fluxus maior

z ita de alijs membris possumus intelligere per granitatez partis z sicut dicitur infra capitulo de recapitulatiōe Et si pueniat a stomacho z causa sit frigida tunc est a principio cuz eructuatiōe acetosa. z si propter paralysim non sentit dolorem. z si ppter ulcera sentit calorem puncturā mordicationem sitiz z arsuraz ¶ Pronosticatio ¶ Colerica passio si frequenter aduenerit pessimū est z mortale Si lienteria uenerit post dissinteriam mortale oxiremia que non fuit a principio in omni fluxu uentris bonū est quia contentiua incipit aliquo mō uigorari z digestia digerere ¶ Curatio ¶ Tria sunt que fere in differēter curant omnem fluxū. primū est coaguluz leporis z coagulū edi. Secundū est caseus antiquus si decoquat in multis aquis dulcibus postea desiccetur z exhibetur postq̄ tota faldedo bulliēdo recesserit Tercium est lac uaccinū a quo butirū fuerit extractum z post bulitū. Quartū est nasturcuz assuz z exhibitū cum lacte caprarū ubi ferū ignitū fuerit extintū aut calculi fluminali cadentes Quinto etiam posset addi pluuiālis aqua quoniā de ratione calidi affixi uaporū aqueo aliquid facit ad exalationez materie aut facit penetrare ad epar. z ita constringit pro tanto quia ad intestina uenire non pmittit. z quia de curatione omnis fluxus non agimus. sed pprie de curatione lienterie. ideo eius curationem breuiter prosequamur. Si fuerit ex mala complexione sine materia solum alterantibus curatur z si cum materia oportet q̄ mūdificetur si fuerit materia frigida mūdificetur cum mirobalf. Kebul. z si calida cū mirobalf. citri. Deinde utatur isto medicamine si causa fuerit ca. R. boliarme. terre sigillate. coral. omniū sandalorū. sumac. berberis. se. ciconie. psidie. balaustie. galle. acacie. ypoquisti. mirtill. ros. siccap. sanguis dragonis. añ. z. i. puluerizentur & misceantur cū suco plantaginis z suco ab

scinthii. z fiant trocisci. z cum uti uolueris distemperetur vnus cum lacte uel ouī nō bulito z cocto ubi lapides candentes fuerint extincti Si autem causa fuerit frigida fiat istud. R. añ. cimi. nasturcii assoz mastice. thuris. laudani. stora. calami. ābre. mirre. nuciscip. z sol. eius. añ. z. i. misceantur in suco mēte z absinthii. z fiant trocisci. z exhibeantur cum predicto lacte

¶ Clarificatio ¶ Intelligendum q̄ lienteria post dissinteriam est incurabilis. ut dictum est cuius ratio est quoniam in dissinteria uilli qui sunt mēbra radicalia & irrestitabilia sunt consumpta ratione ulceris z ideo quia nō possunt restaurari q̄ re lienteria est incurabilis ppter abrasionē z villorū deperditionem ¶ Secundo intelligendū quoniam licet in ore sit aliqualis digestio z etiam in superioribus intestinis nihilominus crudus erit cibus in lienteria quia modica est illa digestio quia forte non est nisi quedam preparatio Et cuz hoc intelligendum iuxta hoc q̄ exquisite loquendo non est omnimoda indigestio saltem cum aliquid benignuz transeat ad epar aliter enim non esset vita z ita cotidie corpus consumitur cum quantitas est ita modica q̄ sensui non est perceptibilis. z pro tanto dicitur in eisdem q̄titatibus z qualitibus in quibus intromissum est licet omnino non sit uerū ponderata mēsurā sed quo ad sensum uerū est. quare zc Tercio posset aliquis dubitare si error factus in prima digestione corrigatur per secundam z uidetur q̄ non quoniam in habentibus se per ordinem corrupto primo corrumpitur z secundū Sed digestio stomachi est pma quare per aliquid aliud corrigi nō poterit Preterea corrupto fortiori corrumpetur z debilius z ita nō poterit fieri correctio sed stomachus ē mēbz fortius cum agat supra indigestū z in dispositum z omnia alia supra dispositū quare corrigi nō poterit sed cōtra nobilius

corrigit innobilius sed epar est mebrum nobilius q̄ stomachus quare epar errores stomachi corrigere poterit Respondeo & dico q̄ duplex est error quidam modicus z quidam magnus z quedam erit correctio completa z quedam incompleta. tunc dico q̄ si in prima digestionē accidit parvus error sicut est minoratio digestionis bene potest corrigi per secundam digestionem. supposita sanitate illorum membrorum z q̄ non accipiat cibis de longo tempore z q̄ error non intercidat in aliqua de sex rebus non naturalibus imo omnia faciāt ad correctionem. Si autem error esset magnus sicut esset ablatio uel corruptio tunc rectificari non potest complete licet omnes res non naturales adiuuarent. Sed aliquo modo incomplete rectificari potest ita. scilicet q̄ nullus error intercidat sed potius adiuuetur ex debita applicatione sex rerum non naturalium. quoniam in vnoquoq; membro est uirtus propria in aliis non existens secundum G. in septimo de ingenio fa. z cum hoc omne agēs agit in materia; sibi proporcionatā z cū hoc forma nō introducitur in aliqua materia sed ī parata z disposita cui igitur stomachus z epar sunt duo membra diuersa alia ē totus vnus z alia alterius z ita vnū non potest complere defectum alterius. Preterea alia est materia z obiectum supra quod agit stomachus z aliud supra qd agit epar. si ergo alia z alia sunt obiecta quod deficit in vno non potest compleri per aliud. Preterea alia est forma que introducitur ex virtute epatis z alia que introducitur ex virtute stomachi sicut igitur alia z alia est forma z virtus ita alia z alia erit materia z subiectū. z ideo quod reliquū ē a stomacho non poterit rectificari per epar. quia materia nō ē conueniens z ita forma nō introducitur cū sit virtus alia z alia z materia z forma. q̄re si cibus totaliter crudus veiat ad epar. modica aut nulla fiet

ret correctio z ita de cibo corrupto z per eā de ratione dico q̄ si cibus corrumpatur in epate nō potest postea rectificari per membra. z ideo cum humores corrupti generentur in epate generantur multe egritudines in toto corpore sicut est scabies. pustule. lepra morfea. fe. apostemata. z similia Si igitur fuerit modicus error in primis corrigi potest in secundis si magnus nō corrigetur. z si aliquo modo nō corrigatur tamen semel complete. Et cū arguis q̄ nobilius corrigit innobilius. verum ē si equaliter z eodem modo ageret supra idem nunc atq; nō est ita Alia que sunt pro alia parte concedo per modum tamen dictum ¶ Vltimo notandum q̄ subiectum huius passionis primo z principaliter est stomachus secundo possent esse intestina z potissimum superiora

De dysenteria.

Dysenteria est fluxus ventris sanguineus cum excoriatione z ulceratione intestinorum ¶ Causa Cause autem dysenterie z aliorum fluxuum aut sunt exteriores aut interiores. si exteriores sicut ē aer corruptus aut cibaria acuta penetratiua sicut sunt allia. cepe. acetum z similia. aut medicina ubi est dyagrydium aut aloë. aut pulpa coloquintid. z similia. et si uenerit propter causas intrinsecas tunc aut immediate aut remote. si immediate sicut est colera acuta ulcerans et pungens z mordicans. aut fleuma salsum. aut aliquis humor acutus adustus. aut ruptura uene. aut apertio. aut corrosio et sic de aliis causis immediatis. Si autem cause fuerint magis remote et propter passiones aliorum membrorum tunc aut prouenit a capite per modum reumatismi. aut a stomacho. aut ab intestinis tribus gracilibus superioribus. aut a tribus grossis inferioribus. aut prouenit propter uenas meféricas. aut propter oppilationem epatis. aut propter duriciem &

opilationem splenis. aut propter apostema istorum membrorum. aut prouenit fluxus propter matricem. aut propter emorroydaz. aut mutilatos. aut propter totum corpus aut propter crism. aut propter egritudines liquefactias. sicut est ptisis. caupon. & ethica. & si qua sunt similia. et ideo secundum diuersitatem causarum & humorum. & membrorum. diuersi sunt fluxus. quoniam quidam est chilosus. quidam aquosus. quidam colericus. quidam melancolicus. quidam virulentus saniosus. quidam sanguineus. quidam albus viscosus. & quidam est sicut carnis frusta. & quidam fetidus & quidam non. Et si fuerit chilosus tunc stomachus non patitur sed vene meseraice non poterunt chilum trahere. & si est aquosus hoc est propter maliciam stomachi. et si est colericus hoc est propter coleram & niger propter melancoliam & albus propter fluxum. & sanguineus propter sanguinem. & virulentus saniosus & fetidus propter corruptionem humorum & apostemata. & ille qui assimilatur carni propter sanguinis coagulationem prouenit. & dissinteria prouenit aliquando propter ulcerationem factam in intestinis superioribus & aliquando in inferioribus & aliquando in mediis & fluxus ventris habet quatuor tempora que distinguuntur penes ea que egrediuntur uel penes singula. ¶ **Signa** ¶ Cum autem dissinteria prouenit ex partibus superioribus tunc est ibi dolor & grauitas & egestio sicut rasura quedam ut lotura carnis & sanguis est fortiter mixtus cum egestione. Et si fuerit propter intestina inferiora est ibi dolor & grauedo & egestio est cum quibusdam contentis squamosis & fursureis & sanguis non est admixtus cum egestione. & si fuerit a mediis medio modo se habet & habet dolorem uersus umbilicum. Et si fuerit propter opilationem epatis tunc fluxus maior est de nocte quam

de die. & ita periodus & egestio est quasi a sanguine separata & cum modico aut nullo. Et quia in aliis partibus non est grauedo nec dolor & egestio est multorum colorum. Signa autem aliarum causarum tacta sunt. aut quia dicta sunt. aut quia complete dicuntur capitulo de recapitulatione omnium fluxuum aut quia possunt haberi per dolorem & grauedinem & passionem particule patientis aut per colorem & odorem eorum que egrediuntur a corpore aut per iudicia. & potissime cum sit ex causis primitiuis. aut per iuuantia & leuentia. ¶ **Pronosticatio** ¶ Omnis fluxus ventris & egestio proueniens a colera adusta uel melancolia adusta. que proiecta super terram bulit sicut acetum. aut quia misce fugiant eam. si in principio morborum uenerit mortale est. In latitudine autem sanitatis. aut in dedinatione morborum posset uenire per viam mundificationis quod discernitur ex alleviatione & bona tolerantia. Omnis autem fluxus cum pulsu uermiculoso & formicante qui non confortatur per cibos assumptos & medicamina mortale. Omnis fluxus ventris qui fit post egritudinem uehementem accidens subito est significatio mortis quia significat corruptionem subitam. Aui. in secundo capitulo de fluxu ventris omnium modorum. ¶ Omnis fluxus post egritudinem ueniens & tamen adhuc manet egritudo & non minuitur. uel est cum mala tolerantia mortale. Preterea in ydropicis fluxus sanguinis olentus malus. Preterea omnis fluxus cum uomitibus. & singultibus & alienatione. mortale est. Preterea si in dissinteria post autem sinistram appareat pustula similis orobo cum magna siti infra diem vicesimum morietur. Preterea si retentio superfluitatum molesta est & eius expulsio non est alleviata nisi ad modicum tempus in quantum

4. p. r. 1/2

perturbat intestina z diu durauerit mor-
tale est. Item omnis fluxus prolixus in
senibus est mortale. Item omnis fluxus
stomachi z intestinorum cum nausea &
uomitu mortale est. Omnis fluxus qui
prouenit ab epate z toto corpore contur-
batiuus est nisi proueniat per viam crisis
salue. In omni fluxu uentris casus appeti-
tus est malus. Fluxus uentris propter sto-
machum est magis diurnus q̄ nocturnus
econtrario est de epate. Egestio nigra cau-
sata a melancolia per vias adustionis dif-
fert ab egestione nigra sanguinea z causa-
ta a colera adusta. Cum talis enim disposi-
tio uenit propter melancoliam tunc pro-
fecta supra terram bulit sicut acetum. &
uermes si desuper proiciantur moriuntur.
In aliis non sic z colera nō uenit ad tan-
tam nigredinem sed ad quandam lucidi-
tatem. Mutatio colorum in dissinteria
malum sed in farmacia bonum. si de in-
tentione fuerit artificis. Si in fluxibus ap-
pareant pustule z subito delitescant ma-
lus. In principio dissinterie fluxus est ad
modum carnis z postea sicut rasura perga-
meni z postea sicut quedam frustule car-
nis z villorum. z si fuerit propter intesti-
na superiora expeditus est. z si propter in-
feriora carnosa saluari possit. In uentris
fluxibus cum dolor aduenit circa umbili-
cum z partes inferiores z statim egestio
sequitur proculdio causa est in superiori-
bus intestinis. ¶ Curatio ¶ In pri-
mis si particularia conueniant fiat flebo-
tomia deinde purgetur secundum exigē-
tiam humorum. Et si colera est in causa
purgetur cum mirobali. citri. z si fleuma
cum Kebulis. si melancolia cum indis. et
conficiantur cum aqua pluuiali. ubi fuerit
drag. gumbi arabicum. z vue passe. z si
est fleuma salsum detur acetum multum

calidum. In aliis causis detur frigidum.
Deinde mundificetur ulcus cum aqua or-
dei z brodio cicerum uel cum aqua pisciū
salorum mell. z oleo ros. Deinde ponatur
uentosa sine scarificatione supra uen-
trem dentur constrictiua z conglutinati-
ua. z consolidatiua z carnis regeneratiua.
per modum vngentorum z emplastrorū
aut puluerum aut potionum aut electua-
riorum. aut troiscorum z similium. z si
causa fuerit in intestinis superioribus den-
tur medicamina per os z ab exterius su-
pra particulam patientem applicentur. Et
si fuerit propter viciū inferiorum fiant
cristeria ubi sit pinguedo renum caprarū
sine sale z similia. Et si fuerit in medius.
apponantur medicamina per superius &
inferius z ab extra z ante z post. Si autē
causa uergat ad caliditatem tunc materia
lia que competunt sunt ista. s. plantago.
quinq̄neruia. portulaca. succus mororum
inmaturorum. succus caude equine. succus
pedis coruini. succus coriandri. ypoquisti-
dos. acacie. bolus ar. terra sigillata. ros sic-
ce. sanguis dragonis. corallus. emathites.
sandal. sumac. balausti. gallarum. mirrilli
z extremitates. z fructus arborum stipti-
carum. sicut sunt pira cotana nespala cor-
na. prunella. z multa consimilia. z pos-
sunt accipi ista. s. cortex mali grana-
ti z flores eius. cerusa lota. coppule. glan-
dium z etiā multa cōsimilia zc. fiant igitur
potiones. aut troisci. aut cristeria. &
exibeantur cum aqua pluuiali aut cum lac-
te recent mulso. ubi ceciderint lapides flu-
uiales candentes. Vel fiat istud quod est
probatum in dissinteria cronica. R. ossa
omniū mirobali. z assentur deinde R.
reubarbarum z assetur. deinde R. bolum
armenum. z Karabe. z puluerizentur.
Deinde conficiantur cum mucillagine

draganti. z gumbi arabici. infusorum in
 aqua plantaginis z fiant troisci. z cum
 uti uolueris distemperetur in lacte para-
 to ut dictum est sine dubio multum ua-
 let Si autem causa uergat ad frigiditatez
 tunc accipiantur ista. s. cortex castaneaz
 z assentur. ualet etiam mirra. castoreum.
 cortex thuris. storac. calami. anisum assu-
 cinum assum. z similia z addantur ali-
 qua frigida sicut e sumac. mirtill. copule-
 glandium. bolus armenus. ¶ Et est hic
 notandum q coagulum leporis cum su-
 co plantaginis sumptu curat omne fluxu
 Cristere contra dissinteriam. R. suci por-
 tulace. suci plantaginis. suci virge pastoris
 añ. ʒ. ii. sumac. mirtilli. copularum glan-
 dium. acacie. carte combuste. aluminis us-
 ti. añ. ʒ. ii. sepi renum caprarum. uicello-
 rum ouorum coctorum. añ. ʒ. iii. fiat de-
 coctio in aqua pluuiali z fiat cristere mul-
 tis vicibus. ¶ Si autem non posset dormi-
 re fiat suppositorium quod inducit som-
 num. z constringit. & hoc est magnum
 remedium fiat igitur sic. R. storac. cala-
 mi. crocum. z opium. z succum plantagi-
 nis z albumen ouorum. z ingeniatur q
 sit solidum. uel per se uel cum pannis uel
 cum bombace z similibus. ¶ Dieta
 ¶ Vniuersaliter parum debent accipere
 de cibis z potibus in vna vice. z potissi-
 me cum fluxus aduenit propter opulatio-
 nem epatis. Accipiant igitur cibaria que
 in parua quantitate multuz nutriant sicut
 sunt testiculi gallorum. z epar galline pin-
 guis z vitella ouorum quasi indurata &
 assata. panis de tritico quasi azimus z rizi
 torrefactum cum lacte butiro extracto.
 z vinum grossum ponticum cum aqua
 pluuiali frigida. z extremitates anima-
 lium z pisces parui assi. Valent etiam gal-
 line perdices turtures z assentur. si non

sit febris. z si esset febris coquantur in
 aqua pluuiali ubi sint semina citoniorum
 sumac. Valet etiam muluz coctu cu lac-
 te unde fuerit butirum extractum. va-
 lent etiam fabe fracte z lentes excorti-
 cate cum aqua pluuiali z lacte parato. &
 modico aceto ¶ Intelligendum q tiriaca
 multum ualet in fluxibus z potissime si
 causa fuerit frigida z multe alie opiate ua-
 lent. sicut est requies filonium. rubea tro-
 scicata z similia. Preterea ualent electua-
 ria z potissime cum causa est calida. R.
 dyarodon. triasandali. carniū citonio-
 rum conditorum cum zuccaro sine specie
 bus. zuccari rosarum facti de rosis succis.
 miclete. añ. ʒ. ii. misceantur z dentur cu
 aqua pluuiali Et si causa fuerit frigida de-
 tur istud. R. dyaboliba. dyamente. dyaci
 coniten. dyacodion. añ. ʒ. iii. misceantur.

De fluxu uentris propter catarrum

DE fluxu uentris propter catarru
 Dormiat quanto minus poterit
 et cum surrexerit a somno pro-
 uocetur uomitus z si non posset euome-
 re detur yerapigra. Deinde radatur caput
 z ponantur uentose circumquaq. z fiat
 fricatio fortis z inungatur caput cum vn-
 gento facto de succo apii. z stercore colu-
 bino z oleo laurino z cera. Et facelletur
 caput frequenter cum milio z sale z suf-
 fumigetur cum nigella. z fiant cauteria
 in collo. & teneat istas pillulas in ore de
 die & de nocte. Recipe mirr. storacis.
 thuris. aloes. castor. cala. añ. ʒ. i. opii.
 draganti. gumbi arabici. añ. ʒ. i. con /

ficiantur cum oximelle et fiant pillule.

¶ De fluxu propter oppilationem epatis
In fluxu propter oppilationem nihil stupi/
cū detur nec panis detur si est possibile z
si non est possibile detur in parua quātita
te. aut panis de spelta. denē ficus. vne pas
se fistici. sed dattuli nō. quia sunt dure di
gestionis aqua ordeī. et aqua cicerum cō/
petit. vtatur uolatilibus quantūz erit possi
bile sicut sunt pulli galline. perdices. fasia
ni. et similia. et sint elixata et detur cibus
quater in die sed in parua quantitate vinū
sit albū. cibaria sint facili digestiois. et sub
tilia et penetratiua utatur uomitu et cum
sucro mediani corticis sambuci. et ponātur
deoppilatiua super epar cum spodio et fi
ant troscisci de lacca et eupatore. et absin
thio et spica nar. et semine melonum. et
vtatur eis cum brodio cicerum. **¶** De
fluxu propter splenem Mundificetur me
lancolia cum folliet. sene. epithō. et sero ca
prino et cum modica quantitate cū miro
ball. indorū et deoppiletur splen sicut dice
tur inferius et fiat flebotomia de sale atel
la sinistre manus et si melancolia est mul
ta purgetur cum theodoriton emperiston
¶ De fluxu in yliaca passiōe. Iste fluxus
est multum conturbatiuus et ideo nullus
cibus detur quantum erit possibile. et pro
uocetur uomitus cum aqua et oleo. et po
natur uetosa supra stomachū et fiat sacella
tio cum sale et milio assis. et detur brodiū
galline et oua cum incipiūt idurari et ep
galline et quia in tali fluxu ueniunt terri
bilis accidentia sicut est spasmus et simi
lia Sis ergo sollicitus circa ista. Et si causa
est calida inungatur spina dorsi et ascelle.
et iuncturalia cum vngento facto de oīo
ros. viol. et cera. et camphora. Et si causa
est frigida fiat vngentūz de resina. et oīo
laurino z cera **¶** De fluxu liquefactiōe
Tales fluxus ueniunt in ethicis et ptificis.
et se. acutis. et si morbus est curabilis uta

tur isto electuario. **R.** dyaggi. frigidi. elii
resumptiui. triasand. zuccari ros. facti cuz
ros. siccis. añ. 3. iiii. misceantur **¶** De flu
xu propter pororum cutis clausiōem Fi
ant fricationes per totum corpus et inun
gatur cum oleo de camomilla et vino al
bo et fiat balneum simplex aque dulcis

¶ De fluxu uirulento sanios **R.** mir
re. sarcocolle. cinamomi. aloē loti. ma
sticis. thuris. añ. 3. iiii. puluerizentur et con
ficiantur cum melle et sucro plantaginis.
et fiant troscisci et cum uti uolueris distē
perentur cum aqua ordeī et vino albo &
taliter exhibeatur. **¶** De fluxu prop

ter medicinas laxatiuas. Fiant mucillagi
nes de nasturcio. et semine lini. psillio. et
dragant. et gumbi arabico. et iste mucilla
gines misceantur cum coagulo leporis aut
edi. z cum sucro plantaginis. et detur cum
modico vino Tiria etiam ualet et bal
neum aque dulcis. et semen nasturci assi
et cum lacte cocto administratur

¶ Tractatus de dyaria. In primis pro
uocetur uomitus si sponte non uenerit et
dietetur diēta subtili et conuenienti et po
natur in balneo aque dulcis. vtatur hoc
electuario. **R.** zuccari ros. facti cum ros
siccis. triasand. dyacconiten de zuccato
sine speciebus. añ. 7. iiii. misceantur **¶** Cla
rificatio **¶** Intelligendum q non que
cunq colera. uel quicunq humor acutus z
pungitiuus ulcerant intestina sed quando
humor est multus et maliciosus. et preter
naturam et frequenter aduenit. **¶** Secun
do queritur vtrū substantia epatis in flu
xu uentris possit per egestionē emitti. et
videtur q sic quoniam si aliquid impedi
ret hoc esset strictura uenarum meseraica
rum sed hoc non potest impedire sicut po
test declarari per tria exempla. Primum
quoniā nō obstantibus suis stricturis hu
mores grossi mittuntur a stomacho ad
epar. ergo et substantia epatis ad intestina

Secundum exemplum est quoniam sanguis coagulatus mittitur ab epate ad intestina quare et substantia epatis Tercium est quoniam per venas capillares ueniunt contenta que attestantur supra dissolutionem membrorum sicut sunt contenta petaloidalia . fursurea . crinoydalia . et tamen vene meseraice non sunt ita stricte et minute sicut capillares quare relinquuntur ut uidetur quod substantia epatis per venas meseraicas possit mitti et eliquari. ¶ Oppositum uidetur quoniam nullus ponit hoc . dico quod substantia epatis aut dissoluitur in partes suas paruas aut magnas . si in magnas non potest fieri perceptibiliter et propter stricturem venarum meseraicarum et propter nobilitatem epatis quod non posset pati tantam dissolutionem uita manente . Centies enim ante fieret mors Si autem fit dissolutio in parua frustra forte tunc esset possibile quoniam talia contenta parua bene possunt transire per venas meseraicas et etiam alii qui dicunt quoniam quando apparet sanguis coagulatus et dubitatur utrum fuerit sanguis uel substantia epatis . tunc ponatur in aqua calida et si dissoluatur sanguis est . si autem non liquefiat epas est . et ita concedo si fuerit in parua quantitate . nunc autem doctores non intromittunt se quod raro accidit aut ueniret mors citius . Tercio quero utrum ulceratio intestinorum possit causari a fleumate cum sit humidum et habeat qualitates ita obtusas . dico quod non ulcerat ratione acuminis nisi esset salsum aut acetosum sed ratione continuationis . sicut in stillicidio reumatico . Nam gutta cauat lapides non bis sed sepe cadendo et durum lapidem gutta cadendo cauat Quarto quero quare fluxus epatis et cerebialis sunt periodales et nocturni sed stomachalis et intestinalis sunt magis diurni et non sunt cum periodo Respondeo et dico quod epaticus et cerebellaris sunt magis propter fluxum humorum sed fluxus magis mouetur de

nocte propter reuocationem caloris et clausuram pororum et ideo tanto plus in yeme propter longitudinem noctis quare magis de nocte et magis periodicaliter quia causa non est continua In aliis autem membris non est sic quare etc . Et iuxta hoc notandum quod si fluxus uentris esset cum febre et unum alteri contrariaretur in magis periculoso prius remedium apponatur et prius in febre si febris esset causa fluxus . Quinto quero si in dissinteria competat medicina euacuatiua et uidetur quod non quod inanitis competit repletio non igitur euacuatio quare etc . Oppositum uolunt auctores . dico quod competunt propter materiam . aliter non fieret euacuatio seu curatio manente causa Et tunc ad primum dico quod imo est repletio illius materie et illius mali humoris ex quo fiebat fluxus Ad secundum dico quod additur sed non potest fieri uniuersaliter curatio et sic curatur quare etc . ¶ Sexto intelligendum quod carnes competunt non obstante sua humiditate lubricante ratione debilitatis uirtutis . Septimo notandum quod si uirtus est fortis carnes siliars dure digestionis et panis azimus et uinum grossum competunt ut diu stet in stomacho ¶ Octauo aduertendum quod carnes asse plus competunt quam elixir unde assa plus habent de humectatione naturali sed elixir de acquisita . ¶ Nono notandum quod dissinteria post longas egritudines est mala quando cronica egritudo est de materia frigida et significatur quia mala complexio est adequata et naturalis uicta et hoc est malum Decimo notandum quod dissinteria distinguitur tribus modis primo quoad ea que egrediuntur a corpore . et sic est triplex quoniam quicquid egreditur sanguis siliis loture carnis et tunc prouenit a debilitate epatis . quicquid sicut rasura pergameno quandoque sicut frustum carnis ¶ Secunda diuisio est talis quoniam dissinteria quedam est epatica . quedam intestinalis . quedam cerebialis .

Tercia diuifio talis eft. diffinteria eft qua
druplex quoniā quedā eft ex multitudine
materie z tunc competit euacuatio. z
quedam ex acumine z tali debetur alte-
ratio z repressio. z quedāz eft ex ulcere z
tali debetur consolidatio. z fluxui debe-
tur constrictio

De tenafmone

Tenafmon eft appetitus z uolun-
tas nimia egerendi cum modi-
co aut nullo effectu ¶ Cause.
Aut enim prouenit ab interioribus. aut
ab exterioribus. si ab extra tunc aut eft ap-
ter sessionem supra lapidem frigidūz aut
propter balneum frigidum. aut vngenta
frigida. aut expositiōez aut nudū. aut aeris
frigidus z similibus. Si autem uenerit ap-
ter causas intrinsecas hoc eft aut quia fe-
ces sunt dure squibales. aut quia humor ca-
lidus est inhibitus in longaone. aut humō
frigidus est inuiscatus. Aut accidit prop-
ter emorroydam. aut propter apostemata
aut propter ulcera. aut post sumptionem
medicīne laxatiue ¶ Signa ¶ Signa
tenafmonis sunt quoniā dolor non ascē-
dit usq; ad umbilicum sed est dolor circa
longaonem z anchas & peritōneon cum
punctura z post comestionem exeunt. q̄
dam gutte sanguineę. z si fuerit propter
apostemata est magnus dolor aggrauati-
uus z si causa est calida est ibi calor ardor
z punctura Et si causa est frigida sentitur
frigus z iuuatur a calidis. z si est propter
ulcera est ibi magnus dolor cū aliquid in-
tremittitur. z si propter emorroydā ap-
paret tumor z inflatio. z dolor in uenis
que sunt circa circulū ant. z si fuerit ap-
ter feces quia diu est q̄ nō assellauit z si post
medicīnā laxatiuā designatur quia ibi fu-
it dyagridiū aut scamonea aut pulpa colo-
quintide. et si propter causas extrinsecas
designatur ex iudicio ¶ Pronosticatio
¶ Si diu durauerit ducit ad colicā ad ylia

cā z in somnietatez ad debilitatē virtū-
tis z maliciā tollerandi z passiones capitis
z sincopiz z causa omniū istorū est dolor
continuus. ¶ Curatio ¶ Si fuerit
ap-ter causas extrinsecas ponatur in balneo
aque dulcis ca. z inungatur cū oleo laur.
z sifibus calidis aperitiuis. ¶ Si fuerit ap-
ter apostemata z corpus fuerit plectoriciū
fiat ffomia de basilica. ¶ Et si apostēa fue-
rit ca. fiant cristeria. aut suppositoria. aut
inunctiones cū succo endiuie. scariole. co-
riand. oleo ros. albumine oui postea post
q̄ egritudo precesserit addatur istis auxun-
gia gallinacea recens. farina uolatilis mo-
lendini z modicum mellis z omnia ista
dentur actu tepida Si autem apostema fu-
erit frigidum in principio fiat vngentuz
de succo apii. oleo ros. oleo de camomillis
furfure z succo caulium. z postq̄ egritudo
precesserit addatur istis fenugre. semen li-
ni. z administrentur semper calida. Si
autem fuerit humor frigidus inuiscatus.
sedeat in balneo ubi sit yfopus organuz.
calamentum. anthos. uterq; sicados. &
postq̄ exiuerit terantur ista z fiat empla-
strum vel inungatur cum oleo laurino z
castor. z rutaceo. vel fiat facellationes de
sale z milio coctis uel de furfure bulito i
vino rubeo puro. vel fiat cuz añ. z mara-
tro. vel bulliat filtrum blauum in vino
puro z aspergatur puluere rute. yfopi. añ.
maratri. z ponatur inter crura ita q̄ cō-
prehendat anchas z uentrem z peritōneō.
Deinde suffumigetur cum pinea confrac-
ta z ponatur supra carbones z recipiat fu-
muz Si autem fuerit humor calidus imbi-
bitus tunc fiant suppositoria aut cristeria.
aut emplastra. aut vngenta. aut olea. aut fa-
cellationes de frigidis actu tamen calidis
ne fiat infrigidatio sed resolutio Mate-
rialia autem sunt huius. s. oleum ros. viol-
nenusar. salicinū. auxugia porcia re. auxu-
gia galliacea re. coriadrū. se. endi. se. scario-
se. melonis acetum aqua ro. Ex istis igitur

fiant predicta uel illud quod est probatum bulliat filtrum blauum in aceto & exprimatur fortiter z postea caliduz hinc inde particule patienti applicetur uel bulliat furfur in aqua aceto. z uino albo. añ. equales partes exprimatur z desuper apponatur. uel fiat facellatio cum furfure et milio torrefactis. uel inungatur cum oleo rof. et auxungia gallinacea recenti. uel ponatur in balneo ubi sunt rof. camomill. In omnibus istis debet calida apponi ut fiat resolutio non coartatio. Et si fuerit propter ulcera inungatur cum vngento facto de dragg. gumbi arabico. aloe loto. mastice. thure. oleo rof. de camomillis. et cera noua et abluatur cum uino ubi sit modicu mellis Et si fuerit propter medicinas laxatiuas inungatur locus cuz olo rof. viol. et camomillino. mucillagine draganti. et gumbi arabici et ponatur in balneo z facelletur cum spongia posita in aqua calida Et si fuerit propter emorroid et fistulam fiat sicut dictum est in loco suo Et si propter duriciem fecum fiat primo cristere mollificatiuz postea in secundo cristeri addat sucus blete. yerepig. et similia Remedium in tenasimone quecunq fuerit causa Rx. fenugrec. malue. bisimalue. selini. mellot. camomill. summitatum caulinz. añ. 3. iiii. conquassentur et bulliant in aqua et tunc spongia intingatur et exprimatur et ponatur supra locum et hoc fiat frequenter et multis uicibus. deinde illa bullita per modum emplastri desuper apponatur et ligentur et super dormiat. deinde iteruz cum spongia fiat fomentatio uel teneat anchas totas in illa aqua Et materialia apponantur in bona quantitate et fere hec medicina curat quecunq fuerit causa nisi plenitudo corporis impediatur ¶ Clarificatio ¶ Intelligenduz q tenasimon est difficultas egeredi sine effectu propterea quia materie in diuersis partibus continentur. hoc enim q facit

difficultatem est inhibitum in longacone et uillis eius et q facit fluxu est in intestinis quare zc. Secundo notandum q Ripitica bene possunt competere in tenasimone non obstante sua difficultate et hoc dico cum corpus est mundificatum quonia causa erat humor corruptus acutus punitius inuiscatus. Circa istas materias corruptas notandum q sunt multe cause & occasiones quare humor melancolicus multiplicatur in corpore. et quedam intrinsece. quedam extrinsece. extrinsece sunt nimius usus ciborum melancolicorum sicut sunt carnes bouine et potissime antique false. vsus leguminum. caulium. casei antiqui. et animalium siluarium potissime antiquorum et omniu sale induratorum et similia Cause intrinsece sunt mala discrasia epatis in excessu siue calida siue frigida. et oppilatio splenis et constipatio uentris. et excessus frigoris et caloris et egritudo diurna. et generatur ex adustione sanguinis et colere. et omnibus speciebus eius et ex melancolia siue naturali siue innaturali et etiam ex chilo secundum quosdaz cum aduritur

¶ De recapitulatione omnium fluxuum uentris et continet xxii. capitula

Luxus uentris provenit. aut ppter causas extrinsecas. aut intrinsecas. intrinsece sunt multe quoniam aliquando uenit a capite zc. sicut fuit dictum supra. Extrinsece etiam sunt multe ita q aliquando provenit ratione etatis seu complexionis ut in traulis. aliquando propter dispositiones naturales. iuxta illud Ypocra. quibuscunq iuuenibus. de istis igitur per ordinem prosequamur Vnde intelligendum q quidam est fluxus qui uocatur lienteria zc. sicut fuit supra dictum ¶ Capitulu fm de fluxu uentris propter cerebrum ¶ Fluxus uentris

proueit aliquando propter hūores reumati-
zantes a capite ad stomachum z intesti-
na descendentes Signa autem huius sunt
quoniam uenit ut plurimum post somnū
longum z seruat paroxysmos z apparent
signa catarrorū z corruptionis cerebri.

¶ Capitulum terciū de fluxu uentris ppter
stomachū. Cause huius fluxus sunt multe
sicut est debilitas contentiue et digestiue.
z fortitudo expulsiue et mala cōplexio frī-
gida et hūida ut plurimū et cū b^o lubri-
tas stōachi et uentositas stōachi et fluxus
humorū ad stomachū et medicina laxatia
que remansit in stomacho et nimia qti-
tas cibi et potus. et eorū mala qualitas. et
dolor et cū hoc mala complexio ca. uel sit
utrūq; licet raro et aposteniata stomachi.
et si siā Sig aut q fluxus uētris sit ppter sto-
machū q non seruat ordinē nec horam
nec paroxysmū certū Et si fuerit ex debili-
tate contentiue et expulsiue quasi quedaz
debilitas accidit ut plurimū ex frigore et
ideo egreditur ut plurimū subito sed fre-
quenter et si fuerit ex debilitate digestiue
nō est omnino priuatū a digestione s; ha-
bet qdā digestionē. et si fuerit ex hūidita-
te lubricante exit quedā humiditas lubri-
ca uiscosa sunt ibi dolor et cortices Et di-
xit Auic. auctoritate ypo. q si in tali fluxu
accidit uomitus ē malū et causa igno-
ratur. Et si fluxus uentris uenit ppter sto-
machū signū est q maior fluxus aduenit
de die q de nocte. et si ab epate plus de
nocte q de die potissime in tēpore yerna-
li **¶** Capitulum quartum de fluxu uen-
tris ppter intestina Si fluxus uentris ue-
nerit ppter intestina tunc euenit aut ab
intestinis superioribus aut inferioribus aut
mediis et cause eius sunt multiplices ualde
sicut sunt ulcerationes excoriationes apo-
stematā fluxus sanguinis multū ca. aut co-
lera acuta aut sanies aut virulentia. aut hu-
mor salsus aut baurachial aut paralisis et i-
sensibilitas aut retentio alicuius consueti.

aut mēbrorū truncatiō aut humor melan-
colicus adustus cū ulcerat intestina aut ppter
materiā aliquā ulcerantē. uel orificia
uenarū aperientē sicut est pulpa colokin-
tida aut dyagridium uel aloes non repres-
sum et similia et aduenit etiam in fe. acu-
tis z tercianis z similibus. z aduenit ppter
aperitionem uenarum meseraicarum.
z ppter epar z propter ostium fellis z ppter
plenem z propter totū corpus z ppter
subitam mutationem tēporū sicut
est dispositio australis z borealis. z acci-
dit etiam ppter febres pestilenciales. sed
specialiter oportet nos uenire ad fluxum
uentris propter le ngacnem cuius causa ē
multiplex quoniam aliquando ē cū dolore
z aliquando est ibi apostema calidū aliqñ
frigidū durum z aliquando mollificatio
z insensibilitas z paralisis sicut in illis q
sederunt in locis multum frigidis Aliqñ
causa fluxus est spasmus quia lacertus nō
potest retinere. aliquando est causa fluxus
humor colericus aut salsus baurachialis ita
q uidetur herniā habere sal in ano aut
aliquam rem continue pungentē z mor-
dicantem. & signa huius patent propter
dolorem qui est in partibus inferioribus.
Preterea fluxus uentris aliquando uenit
propter opilationem ita q abus non po-
test penetrare ad mēbra. z ideo coaduna-
tur ibidem z est cum periodis z aliis sig-
nis que dicuntur inferius capitulo de cura
Preterea fluxus uentris aliquando est cū
sanguine z aliquando sine sanguine. Et
signum q proueniat ab intestinis est q
non est cum periodis sicut ille qui proue-
nit ab epate Et si ē cū ulcere ē in intestinis
punctura dolor z mordicatio Signū suū
ex loco quia si est ex partibus superioribus
uentris est dolor in superioribus zc. Iux-
ta illud ubi dolor ibi egritudo z ista sunt
signa quando est sine sanguine. Et si est
ex causis primitiuis scitur ex uentis z tē-
poribus z febribus z multis filiis dictis

Cause sunt per se manifeste aut ex iudicio patientis et per ea que apparēt in egestione ut per colorē odorē et contenta et lilia ita. quod si uenerit ex uenis meseraicis et fuerit aptio et ulceratio est fluxus sanguis puri cum prmixtione quadā. et si uenerit ppter ulcera significatur quia ibi sunt cortices et fetor. Et si appareant signa melie est de cancro timendū et si cortices fuerint subtiles et pui et graciles attestantur supra ulcerationē superiorē et si fuerint grossi inferiorē et medū mēdiōrū et q̄to fluxus est ex superioribus tanto magis est permixtus et q̄to plus ex inferioribus tanto minus. Et si ex superioribus est magis chilosus sive loture carnis et quod ulcera sunt ex hu. colericis et salis et melicis ideo signa erunt sibi humoꝝ diuersitate et quod ulcera aliquā profundatur plus aliquā minus. iō cortices et uirulentia et sanies et dolor erunt sibi diuersitate illius. Et si ex causis primitiuis significabit ex iudicio patientis. Et si est ex fe. pestilentialibus cognoscit ex illis. cognitio autē illorū que hic nō sunt posita idūstrīe medici relinquatur. ¶ Capitulum quicū de fluxu uentris ppter epat. Fluxus epaticus est multiplex quā est chilosus humoralis quā est chilosus quā aquosus quā sanguis purus et quā sicut lotura carnis quā est colericus uirulentus et quā est magis subtilis et quā est si cut fex et melia et quā est cum dolore et quā sine et quā expellitur substantia epatis. Ista autē proueniunt per viā crisis et ex apostēate rupto et sifibus aut ppter naturā ciborū et eoꝝ que proueniunt ab extrinseco. aut etiā cause sunt extrinsece sicut morbus cōsifilis officialis et communis. et hoc est aut quod ista sunt in substantia epatis. aut in toto corpore. aut in cisti feli. aut in splene. aut in uenis meseraicis. Signa autē distinctiua sunt ista quā quā est ab epate sunt quedā signa comunia generalia quā omnis fluxus epaticus est periodalis et potissime si est ex oppilatione quod de isto magis intendimus

171
cū frequētius deludat medicos. Secundū signū est coloris uarietas. Terciū signū est talis fluxus plus aduenit de nocte quā de die potissime in yeme. Quartū signū est fedi color in facie. Quintū signū est graue do in parte dextra uersus ypodēdria. Si autē specialia sunt hec quā enī uenit fluxus sanguineus et dubitat utrum sit ab epate uel ab intestinis tunc est cum rasura punctura et dolore et uenit paulatim et continuatur et permiscetur cum egestionibus et alii nō. alii antecedit. alii post. alii simul. Si autē uenerit ab epate est sine dolore et est plurimus. et nō est semper continuus et uenit post egestionē cum modica permixtione. Si autē mēgestio fuerit chilosa et uenerit ab epate est uniformis et sine dolore et est digesta et si procedat a stomacho est indigesta et cum grauedine et dolore stomachi et modica mora in eadē. Egestio autē chilosa sanguinea prouenit alii ab epate. alii a uena meseraica et si ab epate urina est tenuis et remissa. Quā autē est egestio uirulenta ab ulceribus epatis et defudationibus et apostematibus quā uenit a uena meseraica quā ab aliis ptilibus et per viā crisis et mundificationis et tunc uenit cum alleuiatione et multitudinē colorū. et si ab epate est cum fe. lenta et color uergit ad albedinē et rubedinē in egestionibus. Et si a meseraica uergit ad albedinē et citrinitatē et si ab aliis est sine fe. et declarat ex apostematibus et doloribus et ulceribus et feculentis et similibus. Et quā uenit fluxus sanguinis ex frigate et quā dā mortificatione et tunc sanguis est niger sicut sanguisuga cum siti et multo appetitu cibi et perducit ad fe. et ydropisiz et quā est uirulenta et saniosa ppter apostemata. Et quā est ulceratio cum fluxus et est cum dolore et quā exit substantia epatis. et est nigra grossa et cum debilitate et ppter mortē. Et si uenerit ppter exercitii soliti amissionem et ppter mēbrorū truncationē est multus et subitus et uenit alii fluxus uentris ppter

splenā z est cū duricie splenis z dolore z
igit ad nigredinē z apparet signa melie
Capitulu vi. de fluxu uentris ppter cibaria.
Vt si cum in colerico datur cibus faci-
lis digestionis aut parue quantitatis z cor-
rumpitur z festinat ad exitum aut prop-
ter grauitatem cibi z ponderositatem aut
propter mordicationem sicut in cepis &
porris aut propter uentositatem sicut in
fungis aut propter uelocitatem corruptio-
nis sicut in lacte aut uehementia subtili-
tatis aut earum humiditatem lubricantē
z uiscositatem aut que uelociter mouetur
super cibum aut propter maleitudinem
aque super cibum aut quia cibus inuenit
corpus paratum utpote plenum humori-
bus colericis acutis aut fleumaticis lubrica-
tibus aut quia cibus est parui nutrimen-
ti sicut olera aut quia cibus lubricus preces-
sit z secutus est stipticus aut quia sequi-
tur cibus uelocis corruptionis post cibum
z corrumpit se z alium z egreditur to-
tum uelociter sicut forte sunt perisica.
¶ Capitulum septimum de fluxu uentris
propter aciem. ¶ Laxat enim ventrem
uentus australis z regio meridionalis &
uentositas corrumpens digestiua.
¶ Capitulum octauu de fluxu uentris in
balbucietibus z traulis ¶ Illi qui habent
totu corpus humidu z crebru z linguam
sicut sunt trauli z blefi z litteras corrup-
tes ppter nimia humiditate tales inq de fa-
cili incurrunt fluxu uentris ¶ Capitulu
nonu de fluxu uentris ppter dispositiōes
naturales Illi enī qui habent uentri laxu
in iuuetute habent ut plurimu siccu in se-
nectute z eonuerso quia tres sunt cause
laxitatis z tres constipationis comparando
ad etates in qua licet falli in vno casu &
io dē ut plurimu ¶ Capitulu decimu
de fluxu uentris ppter totu corpus Et p-
uenit sicut in bona crisi z laudabili cuius
uirtus eius expulsiua expellit nociua Aliu
est ppter mala crasim z synthomata qm

natura ipellit huores cu omni ipotentia qz
cotentia continere nō pot duo ppter su-
ma debilitate uirtutis contentiue ut in ap-
proximatis ad morte z i ptisi z in fe-
mortalibus z proucit ppter nimia crapi-
la z expulsionē cibi z potus z ppter retē-
tionē alicuius consueti euacuari aut ppter
mutillationē alicuius membri aut qz modi-
ca fit resolutio a corpore aut ppter puritate
exercicii aut ppter colicā passionē qui au-
tē plus de ista materia scir uoluerit uadat
ad libru nrm de pronosticatione ¶ Capitu-
lu xi. de pronosticatione in fluxu uentris
Cū scientia pronostice pcedat sciām cura-
tionis io de pronosticis primo uideamus
Primo igit intelligendu q nullus fluxus
creticus ē restringendus q cognoscitur qz
confert z bene ferunt qm si restringatur
ē periculū mortis z io cōter z ut plurimu
nō debet restringi fluxus uentris nisi usq
ad tres dies ¶ Signa autē mortalia sunt
ista ois fluxus uentris qui uenit subito z
repente post longā egritudine ē mortale.
Ois fluxus cū admixtione sanguinis post
ydrops ē mortale qz ex hoc aquositas nō
expellitur Qui habet disinteriā z appareat
post autē eius sinistra res nigra sifis oro-
bo z cū hoc ē sitis uehemens morietur in
xx. die z nō euadet Qui habet solutionē
uentris melancolicā grossā nō sanatur Ois
fluxus uentris qui ē primo sicut aqua &
postea sicut ugentu ē malus. Ois fluxus
uentris qui aduenit post ulcus melancolicū
ē mortale qz cancrū putrefactu significat
Et ois fluxus q ē i fine se ē mortale dato
q esset melancolica. Ois fluxus melancoli-
cus ex illo. s. qui positus supra terrā ebullit
z habet odorē acetosū ē mortale licet vir-
tus sit fortis ex aliis aut speciebus nō sic.
Ois fluxus ulceratiuus perforans intestina
ut plurimu est mortale. Fluxus uentris
propter ulcera intestinorum & maxime
superiorum ut plurimum est incurabilis
propter multitudinē uenarū meseraicarū

Capitulum .xii. de fluxus ventris curatione in generali. **I**ntelligendum igitur primo q̄ in omni fluxu ventris ualet uomitus nisi esset propter ulcera stomaci q̄a diuertit materiam ad oppositū et somnus est multum inuatiuus preter quā in fluxu ventris a capite per uiam reumatismi expertum est de uentosa si ponatur supra uētrez et stet ibi per quatuor horas quod ualet. De cibis que competunt sunt uitella ouorum coctorum in aceto cum testa sua. Competit etiam lac bulitum et q̄ lapides fluuiales candētes sint positi. Et similiter ualet coagulum leporis et edi et caseus recens sine sale et antiquus etiā dum fuerit bulitus in multis aquis dulcibus donec sal sedo recesserit et nasturciū agreste integrū torrefactum et cum lacte decoctum et si militer fiat de milio et fabe cocte in aceto et lentes cocte i duabus aquis et postea cū aceto et panis azimū et panis pastatus cum aceto et aqua pluuiali q̄a penetrat ad epar et quia est facilis resolutionis sicut dicit Auic. et confert adeps renum caprarū et omnia uolatilia magna seu parua usalia preter quā degētia in aquis et pisces cocti in aceto et dicit Auic. q̄ fructus dñt uitari etiaz stiptici nisi esset propter stomacum et non multiplicentur diuersi cibi in eadem mensa. **N**unc aut̄ intelligenduz est q̄ si fluxus ventris fuerit ex causis calidis et calor et fe. concomitentur tunc debent dari medicamina stiptica frigida q̄re oportet illa ponere tam simplicia q̄ cōposita. Composita autem sunt ista zucaruz rosatur factum cū rosis siccis triasandal dya codion carnes citoniorum conditorum cū zuccaro sine speciebus rubea troiscata et similia. Simplicia autem sunt ista .s. galla sumac pfidie balauistie berberis semen citoniorum acatia succus plantaginis et coriandri ypoquisti bursa pastoris rose rubee sicce terra sigillata bolus armenus chimolea spodiū. semen acetoselle et portulace et su

cus barbe yrcine camphora. fructus autez stiptici satis sunt omnibus noti. quare nō pono ex istis unum uel multa ponere interius uel exterius superius uel inferius industrie medici relinquatur. **S**i aut̄ fluxus fuerit ex causis frigidis tunc oportet calida stiptica amministrare. Istorum autez quedam sunt composita quedaz simplicia et p̄mo de simplicibus uideamus sicut sūt nuces mus. poma cipressi et folia eius thus mirra mastix laudanum storax calamentum ambra reupōrici cinū assum azarum anisum assum amos. Composita sūt ista dyaoliba. tyriaca et similia utatur istis medicinis iuxta conuenientiam particularium. Si aut̄ fluxus ventris uenerit propter stomacū et humores calidi sunt in causa. tūc euacuetur colera in estate per uomitum et dentur frigida stiptica sicut coriandrum et acatia et ypoquistidos et similia dicta superius cū ponebantur curationes uniuersales et sicut uinum album competit stomacho ita grossum iuuat intestina et minores potus aque. et istis medicaminibus potest uti ab intus et ab extra uel in conditis aut porcionibus aut electuariis aut pillulis et si milibus iuxta industriā medici et conuenientiam particulariū. Et si materia fuerit flegmatica purgetur in yeme per inferiora cum medicinis uel cristeriis et dent̄ calida stiptica sicut est aurea alexandrina tyriaca et dyaolibanum et anisum assum et auellane asse castanee asse et frixe et fugiat aquā et utatur uino antiquo puro fortissimo sed in parua quantitate et utatur medicaminibus intus uel extra uel utroq̄ modo iuxta conuenientiam particularium. Emplastrum confortans stomachū frigidū Bz. se. lini assi cini assi dactilo. nucis mus. pomorum cipressi masticis thuris laudani mente sicce rute sicce asarebaccare añ. ʒ. i. conficiantur cuz oleo ro. et cera q̄ sufficit. et modico picis naua et fiat emplastrum. Posset etiam fieri remoto oleo et cera et

pice conditum cum melle ro. aut zuccaro. et q̄ utatur eo mane et sero. et similiter d̄ frigidis poterunt similia fieri quando causa est calida uel sirup̄i uel troisci uel multa consimilia. Et est ulterius intelligendū in fluxu uentris propter stomacū et intestina quī ē cum lubricitate humida quasi si esset cibus crudus sicut dicitur in lienteria q̄ tunc accidit propter coleram mordicantem aut flegma lubricans et tūc sanuz consilium ē q̄ si colera sit in causa q̄ temperetur epar et cistim fellis et etiam euacuetur colera cum miroballis citrinis quia euacuando constringunt. et si flegma sit i causa q̄ euacuetur cum mirob. p. Kebulis In causa autem calida utatur isto electuario. R. triafan. dyacodion dyadrag. frigid. añ. lib. s. misceantur. In causa autē frigida utatur isto electuario. R. dyatrio. pipereō dyamēte dyambre añ. ʒ. iiii. misceantur uel fiat istud tale. R. anisi cimini maratri se. rute ameos zing. añ. ʒ. i. assent et in aceto fortissimo extinguantur tunc R. gariofal. piperis lon. nu. mus. pomorū et foliorū cipressi storacis calami ligni al. blacte bisaucie cardamomi cala. aro. ciperi añ. ʒ. s. alipte muscate. ʒ. ii. Et si diues fuerit addatur ambre grisee. ʒ. i. zuccari q̄ sufficit et fiat electuariū et ē ualde preciosum in fluxu uentris lubricatio propter causam frigidam corpore mundificato. et si fuerit pauper utatur mēta absinthio thure et similibus.

Capitulum. xiii. de fluxu uentris ppter oppilationem epatis et mēsaicarū uenarū Tunc summe nocet dare stiptica sed aperiētia et deoppilatiā. et hec est cura q̄ frequenter deludit medicos et licet signa sint posita nihilominus iterum repetamus ppter occultationē huius cāe. iste fluxus plus uenit de nocte q̄ de die et ē cū multis coloribus et grauedine partis dextre. et sine dolore et ē peryodalis. Imo stat aliquando per. xx. dies et bonū patienti in tēpor

medīo q̄ sit curatus et q̄to plus dant stiptica tanto plus augmentatur. et ideo intelligendum est q̄ fluxus propter oppilationē epatis et uenarū ē chilosus propter hoc q̄ stomachus non patitur et ideo stat ibi cibus tribus horis uel plus donec sit digestus et postea cum uadit non pōt penetrare propter oppilationes et ideo descendit inferius uelociter et quia ieiunū et alia intestina habent quandā uirtutem signatā s̄m Galie. in de iuuamentis. ideo fluxū chilosus aliqua portio sanguinis erit amixta. Curet igitur cū deoppilatiū et cū his que trahūt ad partem oppositam sicut ē uomitus. fiat igitur ante cibū et post cū se. atriplicis aut rasani aut cū oleo et aqua calida et si non potest ex his euomere dentur succus mediane corticis sambuci usq̄ ad. ʒ. i. uel. s. per se uel cum ouo sorbili. deinde fiant fricationes laterū uentris et spine dorsi quasi si ne interpolatione cū panno aspero uel cum uino albo et oleo de camomilla. uel cum isto unguento. R. pulpe corticū capparis scolopendrie spice nardi spice celtiq̄ squinanti capillo. ue. re. se. endiuie se. scario. se. melo. polū mōtani lupinorū fenugreci absinthii camedre añ. ʒ. i. armoiaci lacce masticis añ. ʒ. i. temperentur ista tria in uino ut resoluantur et omnia simul pistata bullant in oleo de camomilla et coletur et addatur cera et oleum et fiat unguentū. deinde fiat talis potio qua utatur mane et sero qualibet uice usq̄ ad. ʒ. ii. R. radicū fenipetrosi. brusti. sparagi graminis mediane. corticū ebuli et sambucj añ. ʒ. i. temperentur per diem et noctē in aceto fortissimo tunc. R. capillorum ueneris re. ʒ. iii. lupul. scolopendrie absinthii centauree carne pi. añ. ʒ. i. lacce asari calami aro. spice nardi cortiq̄ capparis añ. ʒ. ii. mellis et zucca. añ. lib. i. fiat sirup̄i lib. ii. et. s. et utatur eo cum brodio. Regimen huius fluxus cum cibus. Comedat in die frequenter et parū et non potet inter duas comestiones et pa

179
nis sit de tritico cum fursure suo et sit bene coctus et bene fermentatus et cum temperata quantitate salis et accipiat quanto minus poterit quia triticum oppilat. uinum sit clarum subtile forte antiquum. utatur brodio cicerum et caulium et utatur feniculo sparago petrosilio re. Carnes sint quanto plus poterit uolatilia usualia preter quam illa que degunt in aquis et potest uti carnibus edulinis et extremitatibus animalium utatur piscibus squamosis de aquis mundis et ovis forbilibus. balneetur ante cibum in balneo ubi sit camomilla et melilotum et ex eunte a balneo qualibet uice accipiat tyria ce. 3. ii. Aduertendum enim diligenter quod digestiua celebretur bene in stomacho multum inuat ad hoc paruitas cibi et potus. Item notandum quod si fuerit propter coleram utatur diu. frigidis et aliquando calidis iuxta contrarietatem earum. Et intelligendum etiam quod diuersimode est operandum secundum diuersitatem accidentium superuenientium sicut est febris tussis et similia que medicanda sunt quantum est possibile.

De tussi in fluxu uentris. Si igitur tussis superueniat dimittantur nimis stiptica et acetosa. Spodium est plus propter fluxum sanguinis narium et semina assa propter stomachum et psiliu et arnoglossa propter sitim et puncturam. et quidam supponunt sibi aliquando opium et mortui sunt non accipias acetosa nocua et salsa nec acuta et caules cocti in duabus aquis. Competunt et lepores et cuniculi inebriatio multum competit quia facit cibum penetrare et facit sudare et facit uomitum. Si autem appetitus sit fortis et digestiua debilis dentur carnes asse frixe cum cinamomo puluerizato et ualeat sirupus de citoniis et similia. **C**apitulū. xiiii. de cura fluxus uirulenti siue cum excoriatione siue sine. Si fuerit sine excoriatione tunc aliquando uenit a toto corpore aliquando a stomacho aliquando ab epate aliquando ab intestinis. Corpore igitur mu-

dificato iuxta conuenientiam particularium. si fuerit propter membra superiora de medicina per os. si propter inferiora fiat cristere. si in medijs fiat utrumque. **R**ex. igitur carabe coralli albi et ru. om. sādā. se. canapi se. acetose aluminis margaritarum añ. 7. 5. mell. ro. quod sufficit et fiat conditum. Si autem fuerit propter uiciū inferiorum fiat cristere. **R**ex. suci plantaginis suci barbe yrcine añ. 7. iiii. acatie gallar. boli ar. balaustie sumac añ. 7. ii. adipis renū caprarū. 7. i. decoquantur in aqua pluuiali et fiat cristere. Si autem fuerit cum excoriatione tunc intelligendum quod medicis stiptice competunt maxime cum coagulatiuis. sed quando est corrosio indigemus partim absteruiuis et fortasse cauterizatiuis. Secundo intelligendum quod si uenerit propter intestina superiora dentur ista per os etc. Et si indigemus purgatione non fiat nisi cum mirobis. paratis sicut oportet. De cibis autem competit eis dare lac bulitum ubi ceciderint lapides fluuiiales cadentes et epar galline pinguis et oua et testiculi gallorum et pedes cocti in aqua dulci et panis de simula uergens ad azimutatem et rizū assus et si indigeat sale et salgema assu non bibat uinum in calida sed in frigida bibat parum et sit grossum nigrum stipticum et ualeat pisces assu re. ca. et ea que competunt ex sua proprietate sicut docet. Auicenna est reubarbarum assu cum succo plantaginis. Medicine autem que multum competunt sunt glandines asse et se. ro. terra sigillata bolus ar. portulaca et succus eius et se. et ita est de plantagin. et coagulum leporis et caseus sine sale aut quod sal auferratur. Et si ulceratio esset propter medicinam tunc fiat cristere cum butiro in magna quantitate et sanguine dra. parū et competit panis bis coctus et puluerizatus et quod puluis misceatur cum aqua et ualent galle et acatia et sumac. adeps autem caprarum ualeat in sedatione dolorum si iniciatur per cristere. Si autem appareat sanies. mundificetur cum aqua mellis aut cum aqua piscium salforū

aut cum aqua oliuarum salutarum et si est magnus dolor detur fucus cucur. portulac plantaginis uirge pastoris et addatur galla furnac balaustra. Si autem uelimus caute rizare fiat sic Accipiat mirra thus et crocus sandaraca alumen storax opium castoreum licium carta combusta sanguis draconis cornu cerui combustuz chimolea lutum arme. Et si est dolor nimius possimus facere cristeria cum adipibus ubi sit opium et alia narcotica mucillago psilium altea semen lini multum ualet. Nunc autem medicus qui cognoscit morbus et habet notitiaz materialiu potest eis uti modo exterius modo interius modo superius modo inferius et sic de aliis et potest conficere sirupos aut electuaria aut codita aut trociscos aut cristeria aut emplastra aut unguenta aut balnea et multa consimilia.

¶ Capítulum .xv. de cura fluxus propter splenem. ¶ Purgetur humor melancolicus cum decoctione epithimi foliis sene. mirrobal. indis uel dyasene et dyabor. et modica portione yerepi. et postea utatur isto condito. By. zedoar. Karabe spodii asari benru. rute rizi añ. ʒ. i. assentur et mel. ros. fiat conditum. ¶ Capítulum .xvi. de cura fluxus uentris propter multitudinez cibi et potus. Tunc enim competit ratione crapule fames et abstinentia postea dentur stomaci confortatiua sicut sunt pira citoia uue passe et similia. ¶ Capítulum .xvii. de cura fluxus uentris propter reuma. Et tunc cura posita est superius ca^o de reumate sci licet q^d reuma restringatur et q^d cerebrum confortetur et materia cum temperamento ingrossetur et q^d fiant fricationes in capite olea et unguenta et emplastra et ea q^d dicta sunt et finaliter cauteriuz. unde stiptica uentris non competunt secundu Auicennam sed potius uomitus propter illud quod aggregatur e. unde tota cura consistit in curatione reumatis et catarrhi.

¶ Capítulum .xviii. de cura fluxus uen-

tris in ethicis et ptificis et consumptis. Et licet approximentur morti tamen bonum est uitam prolongare quantum est possibile. Sumatur igitur drag. assum et gummi arabicum assum spodium z mucillago psilium coralla assa et lutum arme. terra sigillata camphora et fucus liquiritie. et fiant trocisci et exhibeantur et trocisci de camphora et spodio conferunt. ¶ Capítulum decimumnonuz de cura fluxus propter nimiam repletionem totius corporis. Et tunc competit flebothomia fricationes et balnea et in balneo ponatur camomilla melilotu et similia. ¶ Capítulum uicesimum de cura fluxus cretici. Et est cura q^d no restringatur. et si nimis excederet q^d detur coriadrin preparatum et ea que dicta sunt in confortatione stomaci cum stipticis et potissime frigidis ratione fe. ¶ Capítulum uicesimum primum de curatione tenasmon Si fuerit tenasmon tunc aut est propter feces duras aut propter humores calidos aut frigidos imbibitos in longaone. aut propter apostema aut emorroydas et similia. Si fuerit propter feces mollificetur uenter ab extra cum emplastris factis de malua et bismalua mercuriali et oleo uiolato et cuz sirupo uiol. per os et inferius per cristere cum istis eisdem. et si esset humor calidus addatur cassia fistula tamarindi pruna et similia. et si esset dolor nimius de causa calida apponantur frigida narcotica sicut opium iusquiamum mandragora et similia. et filtrum blauum intinctum et bulitum in aceto et expressum et ante et retro de super appositum multum ualet. Et si fuerit frigida apponantur euaporatiua cu fure et uino aut cimino aut sale et milio. aut fiat suffumigatio cum fure et similibus. Balnea igitur et suffumigationes et encatisma frigida ualent in causis calidis et frigidis et similia. et si ibi sit apostema curetur sicut apostema debet curari. et ita de aliis causis. ¶ Capítulum .xxii. de cura

fluxus ventris propter colicam. Et non ē
melior uia nisi q̄ curetur colica et ita cura
bitur fluxus.

De yliaca passione

Yliaca passio ē intestinorum graciliū
cum constipatione uētris et fre
quenti uomitu et dolore uehementi
tanq̄ si intestina perforarentur terebello

Intelligendum q̄ colica et yliaca conueni
unt in causis et signis et pronosticatione z
curatione et tamē differunt primo quoni
am yliaca est maior et citius interficit ap
ter sensibilitatem intestinorum. Secundo
differunt quoniā in yliaca dolor ē magis
deambulatorius uersus dextrum et sinistrū
Tertio differunt quoniā yliaca prouēit
magis ab acre pestilentiali. Quarto quoni
am yliaca est magis ab umbilico superius
Quinto quoniā sicut colica magis reme
diatur cristeriis ita iliaca ex his que ingre
diuntur per superiora. Ex alia parte ista
differunt a dolore renū quoniā dolor
renū magis est fixus et in uno loco qui
etus et cum hoc dolor maior circa posteri
ora et anchas et crura et cum hoc parū al
leuiatur cum cristeriis sicut iuuatur colica z
discernitur per ea que apparent in urina

CAUSE. Cause istorum aut sunt ex
trínsece aut intrínsece. Extrínsece sicut ni
mius potus aque frigide aut ciborum gros
sorum uentosorum stipticorum sicut caseus
durus aut cōchilia aut carnes bouine atq̄
aut legumina aut fungi. aut nespila sorbe
pira cotana et similia et breuiter omnia q̄
cohartant et corrugant et oppilant intesti
na. fit etiam ex casu et raptura. Si ab in
tus aut hoc est propter intestina aut propē
alia membra. si propter alia membra hoc
est propter apostema epatis aut mesenterii
aut propter apostema renū aut uesice. Si
uenerit propter intestina hoc est ap̄ter sex
causas. prima propter apostema calidū yli
corum uel frigidum. scđa cā ē hu. frigidus

150
inuiscatus. tertia causa est debilitas uirtutis
sensitiue intestinorum et debilitas expulsi
ue. quarta causa est uentositas grossa inclusa
quinta causa ē sex indurata in intestinis.
sexta causa est uermes inuoluti in intesti
nis et breuiter omne illud quod claudit z
constringit et oppilat intestina. et si alie cāe
sint ad istas possunt reduci. Cause primi
tiue discernuntur ex iudicio et cause alioz
membrorum discernuntur per dolores lo
corum et per ea que egrediuntur a corporē
Signa autem apostematis illorum sūt ista
scilicet calor dolor sitis grauitas et potissi
me est calor. Et si apostema est frigidum
omnia sunt remissa. et cum inflatione et
mollicie et quia precesserunt cibaria frigi
da et humida sicut sūt lac et pisces fructus
et similia olera. Si fuerit ex fecibus indu
ratis est dolor grauis et uidetur sibi q̄ scin
dantur intestina. et si fuerit ex uentosita
te mutatur dolor de loco ad locum cum
torsione et rugitu et uidet sibi q̄ acus sint
incluse in intestinis et q̄ intestina perfo
rentur terebello. et si ex flegmate inuisca
to est cum grauitate et frigiditate et quia
precesserunt ea que multiplicant flegma z
ratione doloris est ibi calor et rubedo et si
tis et homines iudicant q̄ causa sit calida
qd̄ non ē. Et si fuerit ex ruptura tunc pre
cessit casus et percussio. et si sit ex uermi
bus dicuntur signa in locis suis. et si fuerit
ex debilitate sensus tūc longe egritudines
precesserunt **PRONOSTICATIO**
Ista passio est horribilis et detestabilis. ex
hoc q̄ stercora emittuntur per superiora z
superueniunt accidentia detestabilia isti e
gritudinē sicut est sincopis spasmus frigi
ditas extremitatum desipietia stercus feti
duz per superiora. fetor totius corporis. et
ista omnia sunt mortalia et cum hoc ē uo
mitus continuus. et si accidentia minore
tur et medicina sumpta per os descendat
per inferiora bonum signū est. **CVRA
TIO.** Aut enim nos intendimus curarē

accidens aut morbum .et si accidens prop-
ter eius maliciam fomentemus locum cū
aqua calida et ponamus euaporatiua facta
de sale et milio et camomilla et inūgatur
cum assungia porcina et gallinacea re. opio
et castoreo. Cōtra morbum procedamus
sic .si autem apostema sit calidum fiat fle-
borrhōia ī principio. deinde fiat talis de-
coctio. R. malue bismalue mercuria^l uio-
larū uolubilis medie añ. .a. ii. florum bor-
rag. et uiol^l .añ. lib. .s. pruna. lx. fiat deco-
ctio usq; ad lib. .i. et .s. et in colatura pona-
tur oleum uiol^l .z. iii. mellis. z. .s. mell^l cas-
sificist. z. .ii. fiat cristere et cum cristere suā
fecerit operationem accipiat alia medie
tas cristeris et apponatur ibi oleum amig-
dalarum dulcium. z. .ii. cassie fistu. munde
z. .i. et .s. mastice dyagridii añ. .z. .s. et istū
detur per os .et si uideatur medico expedi-
re reiterentur deinde accipiantur iste predi-
cte herbe et conterantur fortiter et pasten-
tur cum oleo uiola. et apponatur modica q̄-
titas sandal. et farina ordeī et fiat repas-
sio et fiat emplastrum supra locum dolo-
rosu. n. Si autem sit apostema frigidum
tunc accipiantur herbe predicate et addan-
tur ista. R. rute origani calamēti ysoī ra-
dicum lilii .añ. .a. i. anisi maratri se. rute.
añ. .z. .s. torbit polipodii añ. .z. .ii. fiat deco-
ctionis lib. .i. et quar. et accipiatur medietas
et ponatur succi blete quarta. i. et sal gē-
me. z. .ii. mellis. z. .i. olei d. ruta. z. .ii. pulue-
ris de yerapi. z. .i. et fiat cristere .et in alia
medietate resoluitur yerapi. z. .s. detur ad-
potandum deinde accipiantur herbe predi-
cte et addantur ista scilicet camomilla fe-
nugrecum semen lini et conterantur forti-
ter et postq̄ balierit et ante similiter et pa-
stentur cum oleo de ruta et fiat emplastrū
et extendatur supra uentrem . Si autē fu-
erit propter humores inuiscatos tūc detur
sibi yerapi. cōstantini acuata cū aloē et ma-
stice serapi. et castoreo . Si autē fuerit p-
ter feces induratas tunc fiat cristere et em-

plastrum et potio que dicta sūt in aposte-
mate calido . sed addatur in cristeri sapo
mollis iudaycus dictus. Et si fuerit ppter
cibariū stiptica detur cassia fistu. et manna
resoluta in uino . Si autem fuerit propter
uenena tunc fiat uomitus cum aqua deco-
ctionis turbit rasanī et oleo deinde detur
tyriaca . et licet uomitus non conferat in
ista passione tamen ratione ueneni ē expe-
diens . In yliaca igitur corpore mundifi-
to apponantur resolutiua cūz caō. anisio et
ruta et uino et similibus . et si deficiat ali-
quid de curatione supplebitur ca^o sequenti
de colica **CLARIFICATIO.** Possz
aliquis satis rationabiliter dubitare utrum
stercora possent expelli per superiora et ui-
detur q̄ non quoniā multa sunt repugnā-
tia . primo ex ordine nature qm̄ natura or-
dinata et regulata expellit per inferiora et
non per superiora . Scdm̄ impedimentum
est q̄ distantia est magna ab intestinis usq;
ad superiora . Tertium est confractus et
tortuositas intestinorum . Quartum ē de-
bilis uirtutis expulsiue intestinorum cūz
sint membra naturaliter debilia et pannu-
culosa. Quintum est grossities fecum que
cum difficultate ad superiora mouentur z
ideo ex istis impedimentis non uidetur possi-
bile q̄ stercora ascendant ad superiora. Sz
oppositum dnt̄ auc. et oppositum patet ad
sensum quod est dignius omni re . Dicē-
dum q̄ possibile est . hoc enim negare nō
debemus sed causa ē magna ualde. sicut ē
fortis oppilatio aut apostema et similia.
Cū enim intestina habeant uirtutē expel-
lentē et motus expulsionis non possit ire
uersus inferiora tunc mouetur uersus supe-
riora . sicut docet Galie. ad litteram supra
illum affo. quibuscūq; ex stranguiria yle-
os innascitur. et supra illum affo. In ileon
uomitibus singultus zc. Et cūz arguitur q̄
est difficile non tamen impossibile cum
uirtus expulsiua incipiat expellere uersus
superiora.

De colica passione

Colica est quedam passio penultimi
intestini quod colon appellatur cum
difficultate exitus stercoreis per in-
feriora cum dolore magno et punctura
Circa istam materiam est intelligendum
quod licet intestinum non sit nisi unum con-
cauum nihilominus propter sui reuolutio-
nem et repletiones et subtilitatem diuersa
nomina sortiuntur ita quod primum appellatur
duodenum. secundum sejunum. tertium lon-
gum et gracile seu ylia ubi causatur yliaca
passio. quartum orobus. quintum uocatur
colon et ibi causatur colica de qua intendi-
mus. sextum et ultimum uocatur longaon.
CAUSE huius passionis sunt multe si-
cut dictum est in causa de yliaca passione alii
qua tamen dicamus. Causarum quedam sunt ex
trinsece sicut nimius calor aeris desiccans
feces resoluendo quod est subtilius et cum hoc
nimia frigiditas aeris comprimendo et con-
stringendo et secundum hoc generatur aliquando
in flatu uenti borealis. causatur etiam ex
nimio exercicio et labore nimio et coitu
supfluo et ex fructibus stipticis et ex om-
nibus cibis grossis et indigestibilibus diffi-
cilis descensus et accidit ex ruptura et cor-
rugatione et relaxatione sifac et casu inte-
stinorum in barsam testicularum et similibus
Si autem uenerit ex causis intrinsecis tunc
accidit ex mala complexionem calida resol-
uente partes subtiliores aut ex nimia frigi-
ditate comprimente aut ex nimia siccitate
corrugante aut ex humiditate non de se
sed de ratione materie inuiscate. Accidit
etiam ex humoribus calidis existentibus in
locis uicinis aut imbibitis in substantia in-
testinorum aut mixtis cum aliquo humo-
re grosso uiscoso et bene est rationabile quod
colera in loco uicino intestinorum faciat
frequentius ad retentionem quam quoniam substan-
tialiter est in intestinis quia tunc pungit et
mordicat et ita secessum prouocat. sit etiam

157
am ex apostematibus et fecibus induratis
et ex passionibus membrorum interiorum
sicut sunt renes et uesica et omnia illa que
dicta sunt superius causa de yliaca sicut sunt
uermes et debilitas sensus intestinorum et
alia consimilia sicut est conceptus et uento-
sitas et similia. SIGNA. Aduentus co-
lice significatur ex retentione fecum et ap-
puratione appetitus et appetitu aque frigide
Cum autem adest dolor torsio et punctura
et urina tincta tunc est colica. Tingitur
igitur urina ratione doloris. et quia colica
non mundificatur per intestina et non re-
sodat ideo resodat ad uias urinales. Signa
autem specialia habentur per res naturales et
non naturales et etiam contra naturam et per
iuuantia et ledentia et per ea que egrediuntur
a corpore quod cum est a flegmate tunc quod
egreditur est mucilaginosum siue album
et si a melancolia est nigrum siccum ualde. et
si fuerit ex debilitate sensitiva tunc est tu-
mor in uentre cum modico dolore et si est
ex apostemate calido est cum pulsatione
et magnus dolor sitis et punctura et si fu-
erit apostema frigidum sunt omnia remissio-
ra et non est pulsa. Intelligendum quod fre-
quenter decipitur medicus iudicans passi-
onem renum colicam et econuerso et ideo o-
portet subicere signa distinctiua. Colica est
cum maiore dolore et punctura et exten-
dit se supra umbilicum et subito uersus pe-
ctinem et perytoneon et in profundo cor-
poris sub umbilico et extendit se in dex-
trum et sinistrum et occupat magnam par-
tem corporis et iuuatur ex cristeri. Passio
autem renum non habet ita sed est dolor in
parte posteriori affixus et permanens et in
urina apparent in principio quedam filosa.
deinde arenosa et urina tenuis et alleviatur
ex uomitu. Signa autem aliarum causarum
habentur uel ex iudicio uel ex natura mor-
borum et suarum causarum uel per ea que dicta sunt
causa de yliaca. PRONOSTICATIO
Intelligendum quod colica mutatur aliquando

uel ē causa idropis arthetice epithime ma
nie paralisis. Accidentia aut consueuerūt
uenire in colica et cū apparēt sunt mortu
lia. s. desipia spasmus sincopis frigiditas ex
tremitatū sudor frigidus uomitus cōtinu
us omnimoda retentio fecū. et si pusta ni
gra sicut faba appareat supra uentrē sequen
ti die morietur. **CVRATIO.** Quia
egritudines dolorose sunt multū pernicio
se seu periculose. iō circa curationez huius
morbi multi canones sunt considerandi.
Primus talis ē sicut si accidentia sūt mul
tum intensa primo mitigemus cū anodis
i. mitigatiuis et resolutiuis et finaliter cū nar
coticis. Secundus canon erit talis q̄ narco
tica nō apponātur nisi in magna necessita
te et q̄ amministrent in parua q̄titate et q̄
sint bene repressa et q̄ parū morētur. Ter
tius erit talis nullo mō potet aquā frigidā
nec aliquā aquā q̄to magis erit possibile.
Quartus erit q̄ nō satifiat siti et iō debet
potare q̄to minus erit possibile. Quintus
erit q̄ si dolor fuerit ex mala cōplexiōe q̄
utatur alteratiuis taz in potibus q̄ cibis et
medicinalibus. Et si fuerit mala cōplexiō
cū materia q̄ euacuetur iuxta formā hu
pe. cantis. Sextus canō erit talis q̄ a prin
cipio applicentur resolutiua et calefactoria
debilia et paulatim fiat ascensus ad superi
ora et si dolor augmentaretur a calefacto
rio q̄ statim dimittatur. Septimus erit ta
lis si uentositas fuerit per se sola calefacto
ria applicētur. et si fuerit cū materia dige
ratur materia flegmatica et postea euacue
tur. et si fuerit cū stercoribus duris q̄ mol
lificētur et postea cū cristeri euacuētur. de
inde ad calefactoria et balnea reuertamur.
Octauus erit talis q̄ cū calefactoria appli
camus q̄ regimē epatis cōsuemus ne epas
rōe calefactoriū resoluatur et dissoluatur.
Nonus ē talis cerebrū cōfortemus et cum
oleo ro. inungamus ne ppter ascensionem
uaporū ledatur. Decimus erit talis et ē ca
nō mirifice cōsideratōis i omni agibili q̄

q̄to minus poterimus medicinas laxatiuas
exhibeamus. Visis uniuersalibus ad curā
colice accedamus. quidā curāt colicā cum
medicinis a tota specie sicut ē stercus lupi
nū. stercus enī lupinū quocūq̄ mō sūptuz
curat colicā sicut stercus caninū ualet i sq
nantia. ita stercus lupinū in iliaca et coli
ca ualet. distemperetur igitur stercus lupi
nū cū bono uino et exhibeatur et misceat
cū melle et sumatur. deinde grā sintho
matis fomentetur cū aq̄ decoctionis mal
ue uiole nenufaris coriandri ordeī papau
ris albi foliorū salicis et canne. si cā fuerit
calida et deinde fiat facellatio cū milio et
furfure torrefactis sine liquore. Et si cau
sa fuerit frigida fomentetur cum aqua de
coctionis camomille melliloti anthos fl
cados anisi ciminī rute et postea fiat facel
latio cum sale cocto uel cum aniso mara
tro et ciminio et similibus. Si autē colica
fuerit ppter apostemata calida. In primis
fiat flebothomia de basilica. deinde si par
ticularia cōueniāt fiat flebothomia de sa
fenis. deinde fiat cristere de malua uiolis
branca ursina mercuriali oleo uiolato fur
fure et cassia fistula. deinde digeratur cum
sirupo facto de endiuia scariola lactuca q̄
tuor se. frigi. et uino malo. ū granatorum
et zuccaro. deinde purgetur cum prunis et
cassia fistu. manna et tamarindis et modi
co diagridii et mastice. uel fiat cum dia
prunis oxi laxatiui trifera sarrace. reubar.
catartico imperiali electuario de succo ros.
uel simplicibus uel acutis cū diagridii. et
mastice et hoc cū uno uel cū pluribus. et si
fuerit ex mala cōplexiōe alteret cū iā dictis
et nutriat cū pullis lactu. et cuc. es aq̄ or
dei et uino bene liphato et sifibus. et si fu
erit ex mala cōplexiōe ca. cū materia fiat si
cut dictū ē i apate calō. et si fuerit ex retē
tōe fecitūc fiat cristeri p̄dictum et ex istis
herbis fiat emp̄m sup̄ uentrē et utat pruis
z cassia fist. et sifibus. et si fuerit ap̄a firm fiat
cristeri p̄dictū. s. addam9 succū blete caoil.

ol. amig. dul. anisi mara. se. rute ierepi. dei
 de digeratur materia per hunc modū. R. r.
 radicū fenī. petro. bru. sparagi apīi añ. aō.
 i. conqassent et temperēt in aceto. dein
 de. R. calamenti origani rute añ. ʒ. ii. ani
 si maratri se. rute añ. ʒ. i. fiant sirupi lib. i.
 et. s. et abiciatur acetū. deinde purgetur sic
 R. florū borra. uiol. utriusq. sicados liq.
 ritie mūda. passu. enude. polipo. añ. ʒ. i. fi
 at decoctio et in decoctione resoluat tur
 bit. ʒ. s. coletur et exhibeat uel purgez cuz
 benedicta et theod. empiston. acuatiz cuz
 aloē et mastice turbit et ʒinzi. Et si fuerit
 delicatus decoquatur gallus antiquus cum
 polipo. ani. turbit folis sene et postea de
 brodiū eius. sed in principio ponat tanta
 aqua q. sufficit toti decoctioni et decoq. t.
 usq. ad ossiū separationē. ¶ Et si fuerit ex
 mala cōplexione frigida utat alterantibus
 predictis et utatur pullis assis et columbis
 et uino forti et similibus. Et si fuerit ma
 la cōplexio frigida sine materia fiat sicut
 dictū ē in apate frigido et in pane et in ci
 bis ponatur turbit et etiā in uino. Et si fu
 erit ex uentositate fiat cristere dictū i apo
 stemate frigido facelletur cū sale et milio
 fursure et se. rute ani. cimino. et calamen
 to et similibus. et uitetur menta qm in
 flat et accipiat de cibo qto minus poterit
 et uinū sit purū et intret balneū ubi sit ca
 momilla ruta anchos. Et si fuerit cum re
 tentione fecū fiat cristere predictū in apo
 stemate frigido. Et si fuerit ex debilitate
 intestinorū et para. utatur dyamēta dya
 trion pipereon dyagalanga dyanch. cum
 musco pliris cū musco dyambra dyamar
 garito dianisi. Item utat tiriaca metrida
 to. ¶ Notandum q. in balneo debet ēē cau
 tela q. non sedeat in aqua nisi usq. ad dia
 flāma et custodiamus cerebrum et cor et
 membra principiora ut dictū ē. balnea
 aut naturalia sunt ualde bona et si nō ha
 beatur fiat per artificium. s. de bectonica
 gimandrea calamento origano maiorana

et sulfure. Si autem colica fuerit propter
 rupturam aut uermes hoc dicitur in locis
 suis. Et si fuerit ppter cās primitiwas aut
 ppter alias cās non ad unguē executas re
 ducantur ad temperamentū per contrariū
 et ita fiet curatio. ¶ Notandum q. balneū
 aque dulcis in magno dolore plus compe
 tit q. balneū aque salis qm aqua salsa mor
 dicat et pungit et ita augmentat dolorē
 aqua autem dulcis nō. et licet aqua salsa
 magis consumat uentū nihilominus cum
 dulcis apponitur camomil. anchos et simi
 lia. ¶ Secundo intelligendū q. colica pas
 sio bene potest causari ex lapide in intesti
 nis sed hoc ē de raro contingētibus. et iō
 auc. non faciūt mentionē q. ibidem raro
 generatur ppter latitudinē meatuū et q.
 calor est debilis cū sint mēbra pāniculola
 et iō nō indurat materiā ut inde lapis ge
 neretur. In renibus autem et uesica et pul
 mone frequentius generatur in renibus et
 uesica ppter fracturā meatuum. et q. su
 p. r. uitates currunt ad illū locum. et quia
 ratione etatis in uesica potest esse calor for
 tis. in pulmone autem materia est multa
 et licet meatus sint lati tamen calor ē for
 tis quare potest lapis generari in intestinis
 licet raro propter dictas cās. ¶ Aliquando
 tamen est possibile et quia materia ē mul
 tum uiscola et ratōne alicuius particularis
 caloris potest esse fortis. calor igitur fortis
 agens in materiā uiscosā resoluit qd
 est subtilius et reliquū indurat et ita gene
 rat lapidem. Lapis igitur causatus in in
 testinis potest esse causa colice passionis s.
 hoc ē de raro cōtingentibus. ¶ Tertio no
 tandū q. medicina laxatiua licet laxet per
 accidens tamen potest replere et ita colicā
 inducere sed quando corpus ē multū ple
 toricum uirtus expulsiua ē debilis et me
 dicina laxatiua habet uirtutem attrahēdi
 licet igitur ianiniat replere tñ pōt p accidēs.
 Quarto intelligendū q. licet colica et ilia
 ca sint passiones materiales et repletōnales

de
 balneo

nihilominus possunt causari a mala complexione sine materia in qua illa mala complexio fundatur et iste est modus quod mala complexio calida indurat subtilius exalando et frigida constringendo et siccum indurando corrugando et humida oppilando et ita mala complexio sine materia potest colicam et yliacā inducere ut dictum est in sententia. ¶ Quinto aduertendū quod frequentius generatur colica ex flegmate quam ex colera et quia magis aduenit et quia frigidius .et licet colera mittatur naturaliter ad intestina et flegma non mittatur nihilominus non mittitur colera ad intestina ut ibidem maneat sed ut feces stimulet et expellat et ita colera una cum fecibus expellitur .et licet flegma mittatur ad iuncturas non tamen mittitur ut abeat et recedat sed quod remaneat et lubricando iuuamentum afferat . et ita non est simile de flegmate in iuncturis et de colera in intestinis .ad aliam enim et aliam intentionem mittitur a natura. ¶ Sexto notandum quod licet colica causetur ex humoribus frigidis et ita urina deberet esse remissa nihilominus tingitur ratione doloris ut dictum est quoniam aliis et aliis modis tingitur et ratione acuminis et ratione oppilationis et ratione debilitatis uirtutis .et ideo in istis passionibus frequenter decipitur medicus credens quod tinctura urine sit propter materiam calidam cum non sit. ¶ Septimo intelligendū quod uomitus est malū signū semper in colica quia significatur quod pars inferior est oppilata et ita stercorea non possunt exire per inferiora et hoc esset pessimū et mortale. licet igitur uomitus non competat in colica nihilominus uomitus humi bene competit in passionibus renum cum materiam expellat ad partē oppositā sicut dictū est in sententia. ¶ Octauo aduertendū quod si colica fuerit ex calida causa et corpus fuerit plethoricū quod bene potest competere flebothomia cum aliis particularibus concurrentibus. ¶ Ultimo in

4 mirachia
d. phar 22. 2

telligendū quod in yliaca et colica cum sunt de causa calida colerica bene possunt competere narcotica modo debito administrata nec nocent in isto casu ymo uidetur directe materia competere et ratione morbi et ratione accidentiū

Capitulum .xix. de mirachia

Mirachia est passio ipocondriaca cum terribilitate accidentiū. Intelligendū quod mirachia est quidā paniculus circa intestina sicut sifac est alter ita quod panniculo mirachia accidunt morbi consimiles officiales et communes .et quia membrum est multum sensibile ideo sequuntur multa accidentia et passionis multe quoniam ex hoc ipocondria aliquando eleuantur aliquando deprimuntur et aliquando uenit uel sequitur epithima aliquando mania de qua dictū est quod appellatur mania mirachia aliquando sincopis aliquando idropis propter dolorem torsionem et puncturam ipocondriorum et ideo appellatur passio ipocondriaca sed mirachia a mirach dicta . Colica autem passio appellatur dolor ipocondriorum cum punctura mordicatione et expulsionem materie per superiora et inferiora cum maximo dolore et iniquitudine ut dictū est . De causis autem et signis et curis satis dictū est superius causa de tortura intestinorum et causa de iliaca et causa de fluxu uentris et ideo suspenseo sed de gratia dictū est quod est dictū . Intelligendū tamen circa istam materiam quod mirachia est pigre do gabbosa tenuis ad modum retis imediate inuoluens intestina deinde uenit alia pellicula quod magis appropinquat cuti et appellatur sifac .et hoc etiam inferius dicitur causa de idropis

De uermibus

Uermes et serpentes et scarabei generantur ex putredine in corpore humano sicut generantur extra in mundo uermes mulce et sifia. CAUSA . Causa remota uermium est omne illud quod generat humi crudū sicut repletio nauseata et coitus post repletionem et multitudo fructuum et frumenti cocti et ita de aliis quod generant humi crudū flatibus.

quoniam ex sanguine non generantur vermes quia corpus eo indiget .nec ex colera quia nullum animal nutritur nec generatur ex colera fm Galie .in de simplici medici na .nec ex melancholia quia remota e a pncipiis uite .Restat igitur q generentur ex flegmate cum teneat dispositionem mediam inter hu . Cum igitur putrefit flegma in intestinis tunc illa materia suscipit spiritum uite et generantur inde vermes et similia . et generantur diuersi fm diuersitatem putrefactionis et particule patientis et ideo quando putrefit materia flegmatica in intestinis superioribus tunc ibi generantur vermes longi et rotundi et appellatur lumbrici . et si putrefiat in logaone generantur quidam vermes parui rotundi sicut sunt vermes qui inueniuntur in caseo parui enim sunt quia ibi diu manere non possunt et si morentur magnificant et sunt mali ualde . Si autem putrefiat in intestinis mediis tunc generantur vermes curti et lati et appellantur ascarides seu cucurbitidini quod idem est . **SIGNA** . Quedam sunt signa uermium que sumuntur a somno et quedam a uigiliis . a somno quando garriunt in somno et patiuntur stridorem dentium et masticant sicut si haberet cibum in ore et habent somnia terribilia et excitantur terribiliter et cum inquietudine et ira . Sed in uigiliis tunc patiuntur pruritum in naribus et alienationem et dolorem et clauorem et emissionem saliu et egreditur lingua et deficcatur os de die plus q de nocte et efficiuntur amentes . sed festucas non colligunt nec magnum dolorem in capite patiuntur . et eiciuntur aliquando vermes per os et per inferiora . ymo dicitur q aliquando perforant intestina et exeunt extra et est stupor audire si uerum e . et consueuerunt sequi terribilia accidentia sicut e mania epithima caninus appetitus bolismus sincopis yliaca et colica et etiam epatis passionibus et sunt ut plurimum cum constipatio

ne uentris et illi qui sunt inferius pungunt et mordicant et faciunt quasi quedam pruritum continuum sicut si formice multe essent in ano . et si sint in intestinis superioribus ascendit dolor ad stomachum et ita de mediis causatur dolor in medio loco . **PRO NOSTICATIO** . Vermes enim in fequentum e de natura sui semper sunt malum signum et quia significant lesionem partis et corruptionem materie peccantis et q sunt ex toto genere preter naturam ideo nullo modo possunt esse bonum nec per se nec per accidens inquantum vermes . comparatiue tamen possumus loqui de uermibus sic . Vermes in febribus aut sunt in principio . aut in medio aut in fine . Si in principio aut sunt uiui aut mortui . si uiui malum signum est . significatur enim q febris est pestilentialis et ideo fugiunt magnam corruptionem . si mortui bonum est quia significatur q sit ex mundificatione . In principio enim non uidetur q malicia sit tanta q possint esse magni ratione malicie morbi . Si aut in fine appareant et sunt uiui . bonum e quia tunc ueniunt ratione mundificationis et ita uidetur dicere Auiq . Si aut sunt mortui malum e quoniam ex malicia materie uidetur esse . Si aut appareant in medio morbi semper e malum siue sint uiui siue mortui . Fe . enim concomitans vermes semper malum . p tanto quia consumit nutrimentum uermibus . secundo e malum q augmentat putredinem ex qua generantur vermes . tertio malum e quia inflamantur et calefiunt vermes et ita angustiant et magis mouentur et patiens magis molestatur . generantur igitur frequetius in pueris et gulosis et circa autumnum . et breuiter in omni eo in q materia cruda multiplicatur . **CVRATIO** . Impius rectificet dieta et totum regimene ut flegma non multiplicetur in corpore . deinde digeratur materia cum oximelle diuretico et purgetur cum yera . acuta cum agarico et pulpa coloquintide . Deinde si materia continetur in intestinis

superioribus dentur potiones per os et si inferioribus fiant suppositoria et cristeria et si in mediis fiat utrunq. Vermes autem interficiuntur per hunc modum detur lac ad potandum duobus diebus uel tribus et post in illa hora detur acetum uel aliquod amarum mixtum cum lacte sicut est aloë uel mel cum aloë et uelociter interficiuntur. Vel detur semē centauree ecce quid sit hō modo cōter detur de nouo semen zedoarie tritū ad potandum cum brodio uel uino et proculdubio interficit omnes. Si autem magis particulariter uelimus procedere procedamus sic. uermes enim aut sunt cum fe. aut sine. si sine fe. tunc proculdubio amara interficiuntur. Ista igitur sunt materialia. si enula peritaria. mentastrum ruta aloë folia persici et cortex eius absinthii fella lupinus amigdale amare. nucleus persici costus amarus centaurea et multa similia. **A**ccipiantur igitur aliqua ex istis et fiat potio et per os accipiat aliquā portio et fiat cristerium cum lacte et ex istis potest fieri emplastrum et desuper apponi quolibet istorum trium modorum possunt interfici uermes. Pro uermibus autem minutis qui sunt in longaone fiat suppositorium de salgemina uel de lardone et quod sit ibi aliquibus horis postea quod extrahatur subito et lardo inuenietur plenus de illis uermibus. aqua salsa potata interficit uermes. Cum autem mortui sunt et natura non euacuat extrahantur et euacuentur. aliter illud cadauer magna induceret nocumenta. Illa autem que euacuant et interficiunt sunt ista scilicet aloë succus yreos succus cucumeris asinini agaricū et turbūt pulpa cologn. et cartamus quod est semen croci orientis. Superiores igitur euacuentur per assumptam per os. et inferiores per cristeria facta ex dictis et mediū utroque modo yera. et tyriaca interficiunt uermes. Sapo mollis si proiciatur per cristerium uel si apponatur supra umbilicum interficit uermes. Vt autem

pullis columbarum. et utantur in brodiis et salsamentis pipere gario. zedoario galanga. Vitent atriplices et fructus et caseum recentem et omnia que generant materiam crudam flegmaticam ut dictum est. Si autem uermes sunt cum fe. tunc ista calida essent multum nociua. tunc igitur detur sirupus acetosus et malagranata et purge cum electuario de succo ro. et trifera sarra. cenica reubarbarata et yera. et emplastre cum succo lactuce et uermicularis et farina ordeii et aceto fortissimo et utatur brodio caulium cicerum et lentium et aqua ordeii et utatur coriandro in salsamentis. fiat cristeria de cartamo et albitran quod est pex li quida semen centonice uel semen zedoarie ut dictum est interficit omnes uermes. si militer interficiuntur serpentes si ingrediatur corpus humanum aut si ibidem generentur per modum dictum. **C**LARIFICATIO. Intelligendum quod uermes generantur suo modo sicut generantur lapides in renibus et uesica quoniam quando materia est grossa et uiscosa in renibus et uesica et calor est fortis generat lapides quoniam calor fortis intendit digerere et ita exalat subtilius. et remanet quod est grossius et ita materia petrificatur. quoniam ex inobedientia materie ad plenum digerere non potest nisi sicut dictum est et ita accidit nature per accidens lapides generare. Si autem uirtus esset debilis nunquam generaretur ita est de uermibus. quoniam quando materia est grossa cruda crapulosa et calor fortis tunc intendit digerere et assimilare quantum est possibile et non potest propter ineptitudinem materie et quod materia recipit quadam indigione et accipit caliditatem et humiditatem ideo materia suscipit spiritum uitę et ita facit natura quod est sibi possibile. quod ex hac materia suo modo putrefacta et ebullita generant uermes et ita pediculi suo modo et spētes et scarabei et multa cōficia que generant infra corpus humanum. et ita non uenit putrefactio ex parte agentis

sed ex parte materie. Et licet uirtus sit fortis in se non tamen in tantum per comparisonem ad materiam quod ipsam uincere possit. **S**ecundo notandum quod postquam superius sunt amara propter uermes corpus conturbatur propter duo primo quoniam uermes mouentur et agitantur cum non possint sustinere fortitudinem amarorum. secundo quoniam amara interficiunt uermes et ita generatur cadauer et ita fumus uenenosus qui conturbant corpus. Amara igitur conturbant et hoc est propter accides. **T**ertio notandum quod uermes magis generantur in iuuentute quam in senectute. primo propter malum regimen quod communiter est magis in iuuenibus quam in senibus. et ita humores crudi generantur qui sunt materia uermium. et cum hoc calor fortior est qui est causa efficiens. et licet in senibus materia inueniatur non tamen est causa efficiens.

Quarto notandum quod uermes plus generantur in autumnio quoniam ibi sunt plures fructus et tempus est magis inordinatum et digestio peior et humores crudi plures propter debilitatem caloris et ita plures uermes generantur. licet tempus sit frigidum et siccum et uer accedit ad calidum et humidum. quoniam tunc que occurrunt magis excedunt. **Q**uinto sciendum quod uermes non generantur in qualibet concavitate corporis sed in stomaco et intestinis et quia ibi plus habundat materia flegmatica et calor remissus in pectore autem et in uenis non est sic quare et si alibi generentur hoc est de raro contingentibus. **S**exto intelligendum quod licet uermes generentur a calore innaturali cum sit preter naturam uermibus tamen est naturalis. **S**eptimo notandum quod uermes qui sunt circa longam inducunt stridorem dentium et stuporem et abhominacionem quia lacertus anas qui claudit et aperit habet colligantiam cum cerebro et stomacho. Sed uermes superiores inducunt appetitum cum sugant et cibum consumant

qui ad totum corpus delegari debet

Ultimo notandum quod amara competunt non ut nutriant sed ut uermes interficiant quod nullum animal nutritur nec generatur ex amaris secundum Galienum. iiii. de simplici medicina et aliquando ex uermibus generatur febris propter approximationem ad cor

De passionibus ani

Passiones anime quantum est de presenti sunt decem sicut sunt emorroides apostemata condilomata atrices ficus ragadie paralisis fistula exitus anime pruritus. Sed primo agamus de emorroidibus. Emorroides est fluxus sanguinis per uenas que sunt in ano. Intelligendum quod a uena chyli procedunt uene que multiplicantur usque ad circulum anime que replentur aliquando ex sanguine melancholico et aperiantur et fluunt sanguis qui fluxus appellatur emorroidarum. et quando fluxus est temperatus facit multa iuuamenta et preseruat a multis egritudinibus melancholicis a clustis et corruptis sicut est melancholia mania pleuresis lepra morphea ydropisis malum mortuum quartana passio splenis. et ita de aliis omnibus consimilibus et sicut preseruat ab istis cum temperate fluunt ita cum consueuerunt fluere et omnino cessant omnes predictae egritudines generantur. Si militer si fluant ultra temperamentum sue cause ydropisis et ptisis. In illis igitur in quibus humores melancholici multiplicantur temperatus usus eorum confert. temperatus autem est cum sentiunt se alleviatis et melius comedentes et dormientes. et cum sentiunt se grauiore et cum malicia appetitus et cum fredo colore tunc iam superfluit fluxus quare statim restringende sunt. **CAVSE.** Quedam sunt extrinsece et quedam intrinsece extrinsece sicut acceptio medicie laxatie acute pungitio et fistula intrinsece sicut humus adustus qui multiplicati ad inferiora

rumpunt uenas et faciunt fluxū et secūdu
diuersitatē humoris peccantis diuerse spēs
emorroydarum inueniuntur. Quedā enī
fiunt de sanguine et uocantur uue que sūt
ad modum uue uini. et quedam quasi de
sanguine et colera et uocantur morales si-
cut mox cum incipiunt rubificari. et que-
dam uocantur uerrucales et ille sunt d me-
lancolia. et quedā sunt de flegmate licz ra-
ro et tales sunt sicut uestuce albe. ¶ **SIG-
NA.** Si enī emorroyde sunt ex humo-
ribus frigidis tunc sentitur conturbatio et
dolor et grauitas in uentre. Et si sint ex
humoribus calidis sentit pūctura et mor-
dicatio circa anum sicut si pateretur tenas-
mon et consueuerunt ista accidentia sequi
discoloratio faciei et grauitas coxarum et
hec dico quando fluunt ultra tempamen-
tum et ē utile habere signū quoniam fre-
quēter accidit qd aliqs credit habere emor-
roydas et nō habet sed erit tenasmon aut
ragadie et similia et aliquando non credit
habere et habz et hoc non credit qd nullus
tumor apparet extra sed sunt intus infra a-
num. Confert etiam scire propter humo-
rem peccantē ut sciamus per quē modum
euacuari debemus. ¶ **PRONOSTICA-
TIO.** Ipocras docuit nos pronosticare qd
niam postq̄ consueuerunt fluere si omnes
subito restringantur magnum periculum
qm pessime egritudines generantur potis-
sime si fluxus est antiquus una igit rema-
neat aperta. ¶ **Secundo** debemus pronosti-
care qd omnes uniuersaliter sunt difficilis
curationis et quia pars illa ē enormis et ru-
gosa et non potest scrutari. causa sicut de-
cet nisi fiat per restauratores et illi ut pluri-
mū sunt ignari. Secundo est difficilis cu-
rationis quia illa pars est multum sensibilis
Tertio quia est callis et semita multarum
superfluitatuz et quasi continue. Quarto
quia est membrum frigidum et non ha-
bet uirtutem fortem. Quinto quia est i
parte corporis decliniori. Sexto quia uere-

cundantur cōter detegere si detegant non
sunt obediētes et ita de aliis cāis confor-
mibus. ¶ **Tertio** possumus pronosticare qd
in retentione emorroydarū si superueniāt
fluxus sanguinis aut menstruorū bonum
est et magnum iuuamentū consequitur
¶ **CVRATIO.** Circa regimen emorroy-
darum tria sunt necessaria. primo qd si ni-
mis fluant qd restringantur. scdo qd si pre-
ter solitum restringantur qd aperiātur. ter-
cium est. scilicet quoniam ad ista cōsueuit mag-
nus dolor sequi quare oportet qd blandiat
et mitigetur. De primo procedamus sic
si emorroyde nimis fluant qd restringant
per ea que dicta sunt si particularia conue-
niant. fiat primo flebothomia de epatica
deinde mundificetur corpus sūm exigenti-
am humoris peccantis. Si igitur sanguis
dominetur mundificetur corpus cum cal-
siasistula et tamarindis. et si colera cū mi-
robal. citrinis. si melancolia cum indis. si
flegma cum Kebuli. et omnia ista parētur
sicut oportet. Deinde ponatur uentosa cū
scarificatione inter spatulas. deinde ponan-
tur emplastra restrictiua seu mitigatia su-
pra anuz. R. acatie masticis thuris sangui-
nis dra. tele aranee pilorum leporis mini-
tissime incisorum glutinis piscium gluti-
nis carpentariorum gallarum sumac mir-
tillorum añ. 3. i. fiat emplastrum aut un-
guentum et desuper apponantur. et si ap-
tio fuerit infra anum fiat stuellus et intin-
gatur et intromittatur tamē debet eē cau-
tela qd si nimis fluxerint qd una dimittat
aperta. et hoc potest fieri qd pistentur fi-
cus cum aloē et desuper illam quam uolu-
mus fluere apponamus uel aliquod consi-
mile aperitiuuz. Vtatur etiam isto electu-
ario. R. triasandal dyacodion carnium ei-
toniorum conditorum cum zuccaro sine
speciebus añ. 3. iiii. misceantur. Item em-
plastretrur locus cum micleta et atanasia.
Vel utatur ista potione. R. ossa mirobal-
lo. et assentur gummi arabici masticz ros.

añ. 3. ii. anisi cimini assorū ligni aloes gari
ofali epithimi añ. 3. i. conficiantur cum si
rupo mirtino et fiant troisci et exhibean
tur cum aqua pluuiali. et si causa fluxus
esset frigiditas uentositas et similia adda
mus cinamomi. galange zuccari aristolog.
añ. 3. i. et. 5. Si autem emorroyde restricte
fuerint preter solitū et fluxus precesserat
antiquus tunc aperiende sunt quia nouum
fluxum restrictum nō oportet aperire tūc
igitur fiat flebothomia de saphena dein
de mundificetur corpus si causa est calida
cuz trífera sarracenica reubar barata et si cā
est frigida cum benedicta theodorico em
periston deinde fomentetur et sedeat in a
qua ubi ista fuerint decocta scilicet prassi
um origanum porrum bleta et similia de
inde inungatur cum oleo amigdalorum uel
cum aliquo felle uel cum lacte ficuum uel
fiat emplastrum de stercore columbino nu
cleis persicorum galbano bdellio stasizagria
aspalto medulla cerui suco titimalli pulpa
coloquintide sale nitro centaurea maiora
na alumen zuctarino uel fiat unguentum
Et si fuerint intus posite fiat stuellus et in
liniatur et intrōmittatur et si ista nō ua
leant aperiantur cum sanguisuga. uel cum
flebothomia et si emorroydes esset magnifi
cata posset remoueri cum nouacula uel cū
aliqua medicina caustica sicut est calx uiua
atramentum uitriolum auripigmentū uel
scindantur paulatim cum pilo caude equi
ne uel abluatur frequenter cum aqua deco
ctionis istarum. R. porros caules frumen
tum alumen calcem uiuam buliant in aq
et fomentetur locus et proculdubio facit ip
sas cadere. Ultimo autem cauterizetur cū
ferro calido et tunc restauratoribus relinq
mus. Si autem dolor sit magnus mitige
tur sic sedeat in aqua ubi sit cocta camo
milla melilotum ros. coriandrū sumitates
papaueris deinde inungatur cum oleo lisa
mino et oleo amigdalorum dulciū et cuz
medulla cerui et uitali et sepo yrcino recē

155
tibus et cum pinguedine anatis et galline.
Istud enim sedat dolorem emorroydarū
R. cepam et coquatur inter prunas et por
tea pistetur cum sepo yrcino recente. uel
cum butiro sicut dicit. fortior medicina
rum et fiat emplastrum et desuper appona
tur. et dicitur qd apud emorroydibus mul
tum ualet. hec autem species habet radicē
rotundam ad modū uertili et ex medio
partis inferioris exit unica radix. Si au
tem dolor sit in intestinis potetur musil
ago psilii cum sirupo ro. et ex istis eisdē
cum oleo rosato. et albumine ouorum et
drag. et gummo arabico fiat emplastrum
Et est intelligendum qd prius qd ista localia
remedia applicentur corpus debet prius mū
dificari cum flebothomia et farmacia. ali
ter mitigatiua parum ualent. Item radix
lili decocta et pistata cum oleo mirtino et
desuper apposita multum ualet. similiter
dyaquilon desuper appositum cum modico
co opio et croco sedant dolorem emorro
idarum ¶ De apostemate ani. Impmīs
purgetur corpus et mundificetur. et dicta
conueniens et regimē exhibeatur fm dū
uersitatem particulariū. hoc facto fiat ta
le remedium decoquantur lentes et terant
cum rosis et foliis solatri et oleo rosato et
dragan. et fiat emplastrum. Deinde fiat
istud. R. sumitatum papaueris albi iusqui
ami portulacas uitella oui micam panis et
oleum ro. et fiat emplastrum. et si materia
esset frigida apponantur ista scilicet semē
lini fenugrecum gummi arabicu folia caulium
oleum de camomilla et similia. Et est in
telligendum qd apostemata ani ante tem
pus debent rumpi et aperiri et mūdificari
ne profundentur quia timendum est de fi
stula. ¶ De condilomatibus et atricis. Cō
dilomata et atrices sunt quedam excrese
cie circa anum panniculose molles rugate
et quādo sunt plene et inflatē appellantē cō
dilomata et quando sunt uacue appellantur
atrics qre curatiōe restauratoribus relinq

¶ De ficu. Ficus sunt quedam excre-
tie ad modum ficus habentes quedam gra-
na alba minuta ab intus quorum curatio-
nem restauratoribus relinquo ista enim pos-
sunt curari sicut dictum est de abscisione
emorroydarum **¶** De ragadiis ani. Ra-
gadie sunt apertiones uenarum que sunt in
ano dolorose sine timore et per hoc diffe-
runt ab emorroydibus quia apertio emor-
roydarum est cum timore. per ragadias igitur
possumus intelligere ulcera fissuras et con-
similes solutiones continuitatis dolorosas
et hoc dicitur quia curatio istorum potest
esse una. Cause autem istorum sunt sex
dura sicca findens illas partes aut apostema
calidum aut fluxus emorroydarum. aut qui-
libet fluxus acutus aut aliquod extrinsecum
findens et rumpens et similia. In curatio-
ne talium oportet supponere quod corpus sit
mundificatum et quod patiens sit in bono re-
gimine. Deinde ad particularia ueniamus
causis omnibus remotis. Si autem huius
modi ulcera fuerint humida aquosa huius-
da uirulenta quasi saniosa tunc fiat tale un-
guentum sic **R.** litargiri. \mathfrak{z} . **S.** cathimie au-
ri et argenti ceruse lote aloë lote. mastice
thuris sarcocolle ostracearum gallarum psidie
balaustie mumie boli ar. añ. .i. pulverize-
tur et conficiantur cum oleo ro. et fiat un-
guentum et locus cotidie bis aut ter inun-
gatur cum uino puro calido et modico mel-
le et desiccetur et postea unguentum appo-
natur. Si autem iste fissure facte fuerint
ex nimia siccitate fiat tale unguentum. **R.**
medulle cerui et uisuli et medulle que est in
maxilla porci assungie gallinacee et anatis
butiri sine sale et olei sisamini olei amigda-
rum dul. olei mirtini olei de papauere añ. \mathfrak{z} .
ii. olei litargiri cathimie lote dragg. añ. \mathfrak{z} .
i. cere noue quod sufficit et fiat unguentum et
potest addi farina uolatilis molendini
¶ De paralisi ani. Paralisis ani dicitur ex-
itus ani seu egestionum inuoluntarius. Cau-
sa. Cause autem quedam sunt extrinsece

et quedam intrinsece. Extrinsece sicut sessio
supra lapidem aut in aqua frigida aut ca-
sus et percussio supra spinam dorsi. aut in-
cisio lacertorum et neruorum et tunc uenit su-
bito et est incurabilis. unde emorroydes
aliquando incaute scinduntur. aliquando
etiam uenit propter unguenta frigida et si-
milia. Si propter causas extrinsecas tunc
uenit ut plurimum propter malam complexi-
onem frigidam et humidam sicut est humor
flegmaticus frigidus uiscosus imbibitus in
lacertis longanionis. aliquando etiam est propter
humiditatem imbibitam propter calorem
et tunc est ibi punctura et mordicatio et ar-
sura. Si autem causa fuerit frigida sedeat
in aqua ubi sit menta salvia calamentum
costus absinthium sauiua squinantum et po-
stea inungatur cum oleo de nuce cypressi
et foliorum eius et spica nardi et costo. et eu-
forbio et modo fiat unum modo aliud et
ista continentur corpore mundificato do-
nec perfecte sit curatus. Si autem talis pa-
ralisis fuerit cum calore sedeat in aquis ubi
fuerint rose psidie balaustie mirtili acetum
postea inungatur cum oleo ro. et mirtino
et possunt apponi aliqua calida sicut est co-
stus et si esset ibi tensio apponantur adipes
ad mollificandum. in fine autem sedeat
in aquis salis ut materia euaporet. **¶** De
exitu ani et longanionis. Longanion egreditur
aliquando propter apostemata et tunc pri-
us curentur illa. aliquando propter nimiam
compressionem. aliquando propter quandam
mollificationem sicut in pueris et propter
alias causas consimiles. et quandoque egre-
ditur et reuertitur et tunc facilius curatur.
In exitu igitur longanionis sedeat ut dictum
est in aqua ubi sit costus cortices fabarum
ypoquistidos psidia balaustia nux cypressi
euforbiu pulpa coloquintide buliant in ui-
no potico ista et sedeat ibi deinde inungat
intestinum cum oleo laurino et superaspargat
iste puluis. **R.** mirre mumie nucis cypressi
mastice thuris gallarum sumac añ. et fiat

puluis ⁊ intromittatur ⁊ quocienscunq;
exiuerit formentetur primo: deinde inun-
gatur ⁊ deinde puluere aspergatur ⁊ dein-
de intromittatur ⁊ comedat mollificati-
ua ⁊ lenitiua ne cogatur cōprimere anum
Suffumigatio facta cum spolio serpentū
ualet nō solum in exitu ani sed etiam in
exitu matricis Similiter ualet suffumiga-
tio facta cum bdellio capere etiam ualet
¶ De pruritu ani Quādoq; fit pruritus
ppter uermes ⁊ curentur ut dictū est ⁊
fit quandoq; ppter ulcera ⁊ curentur ut
dictū est ⁊ quandoq; fit propter humo-
res acutos ⁊ tunc mutetur dieta ⁊ regimē
in oppositū ⁊ euaporetur materia ibibi-
ta ⁊ fiant suppositoria sedatiua doloris ⁊
fiat ut dictū est capitulo de tenasmo-
ne. ¶ De fistula ani. Fistula oritur quan-
doq; in ano ppter apostemata. aut emor-
roides ⁊ similia. ⁊ aliquando profundat
se multū ⁊ aliquando parū ⁊ quanto plus
se profundat tanto deterius ⁊ quādo per-
forat intestina q̄ discernitur q̄ feces exe-
unt per fistulā ⁊ sanies per foramen ani.
⁊ aliquando consumit magnā partē lacer-
ti q̄ discernitur q̄ stercois exiit inuolunta-
rie ⁊ si digitus intromittatur in anū non
potest bene constringi vndiq; Profundi-
tas autem fistule discernitur q̄ probetur
cum tenta ⁊ per uenta ⁊ tunc sciatur quā-
ta profunditas ē. quanto aut profundior
tanto tardius curatur ⁊ quanto minus pe-
netrauit tanto uelocius curatur. ¶ Intel-
ligendum hic q̄ postq̄ fistula penetrauit
intestinum ⁊ uesicam omnino incurabilis
est ⁊ si est curabilis cauendū est ualde a la-
certo ⁊ curabil nō potest curari nisi disco-
periat locus usq; ad profundū uel cum
ferro uel cū aliis medicinis et q̄ locus be-
ne mundificetur et paulatim caro regene-
retur De fistula autem sumus locuti sup̄
de egritudinibus anguli ipsius oculi in
apostemate quod appellatur garap. apud
Auiē. quod generatur in lacrimali a par-

te nariū et fulmus locuti quando loque-
batur de egritudinibus mamillarum. de
inceps autem istaz curā restauratoribus to-
taliē relinquamus. ¶ Clarificatio. ¶ In-
telligendū q̄ miroba. contra emorroydā
ad mollificandum corpus aliquando ualē
plus ⁊ aliquando aloe plus quando uolu-
mus restringere emorroydam aut fluxus
uenaris plus ualent miroba. quoniam an-
te se laxant post se constringunt neq; ualet
tunc aloe q̄ pprietatem habet aperiendi
orificia uenarū sed quādo uolumus aperi-
re et laxare plus ualet aloe. ¶ Secundo no-
tandum q̄ galle et sumac et similia stipti-
ca ualent cōtra exitū longaeonis. licet sint
frigida ppter duo aut quia humiditas lu-
bricare faciens iuncta est cū calido. aut q̄
ista stiptica frigida permiscetur cū mul-
tis calidis constrictiuis sicut est nux cipsi-
mastix. mura. thus. et similia et ita possunt
competere. ¶ Tercio intelligendū q̄ flu-
xus emorroyd causatur ut plurimū ex sā-
guine grosso melancolico. imo quasi aliter
non fit quoniā natura et pprietas sangui-
nis melancolici est ut descendat uersus in-
feriora Ex colera autem pura nō est. quia
magis ascendit q̄ descendat. ex fleumate
puro nō quoniā licet habundet in intesti-
nis. nō tamen in uenis. ex sanguine non
quoniam nō extrahitur per uolentiam.
sed magis trahitur a mēbris ppter nutri-
tionem sed quia sanguis melancolicus est
grossus et feculentus ideo descendit ad ia-
nuā nature quia grauis ideo aperit orificia
uenarū que sunt iuxta ianuā nature quare
talis fluxus est fluxus melicus. ¶ Quar-
to intelligendū q̄ licet sanguis melancoli-
cus purgetur per menstrua in mulieribus.
nihilominus possunt habere emorroydā
uel quia sanguis melancolicus dominatur
in nimia quātitate ⁊ ita purgatur duplici
emūctuario uel quando menstrua retinē-
tur ppter naturam et tunc natura illud su-
perfluū impurū ad emorroidas trāsmittit

¶ Quinto notandū q̄ sanguis melanco-
licus qui per emorroidē euacuatur quodaz
mō ē necessari⁹ z natura potest se iuuare
ex illo et ideo retinet quantū potest z iō
est fluxus p̄dici⁹ sed ex aliis superfluita-
tibus sicut est in vrina z egestione de quī-
bus natura nō intendit se iuuare sed cum
currit expellunt ideo motus eorū nō ē
periodicus **¶** Sexto aduertendū q̄ indei
ut plurimū patiuntur emorroidē. propter
tria z primo quia comuniter sunt in ocio
ideo aggregantur superfluitates melancoli-
cē. Secundo quia comuniter sunt in timo-
re z anxietate ideo multiplicatur sanguis
melancolicus Iuxta illud y. Timor z pu-
sillitas si multum tempus habuerit melā-
colicum faciunt Tercio q̄ hoc est ex ul-
tione diuina iuxta illud z percussit eos in
posteriora dorsi opprobrium sempiternū
dedit eis **¶** Septimo notandū q̄ fiebo
tomia in hoc casu competit cum super-
fluit fluxus z quia euacuat materiam an-
tecedentem z distrahīt materiam ad op-
positum **¶** Octauo notandū q̄ in flu-
xibus emorroidē competit primo flebo-
tomia propter causam antecedentem de
basilica postea ppter causam coniectam
de saphena **¶** Nono intelligendū q̄
exitus aut frequētius accidit in pueris p-
pter relaxationem neruorum z ratione hu-
miditatis currentis ad longāonem z relā-
xantis illa membra In senibus autem li-
cet habundet fletima tamen nerui z lacer-
ti sunt indurati z ita nō possunt relaxari
quare exitus longāonis nō fit in senibus
uel ualde raro **¶** Decimo intelligendū q̄
frigiditas mortificās paralyticās lubricās
z humectans est causa exitus longāonis.
sed frigiditas temperans desiccans z con-
stringens z coartans z incarnans est cau-
sa curationis quare vnum z idem cum

diuersis diuersa agit sup̄ his orationibus
in bulli autem dicit de morbo z de
morbis z de morbo z de morbo

Expleta est quinta particula cuz dei auxi-
lio. Incipit sexta Hic agitur de passioni-
bus secunde digestiue. Et incipit a passio-
nibus epatis et continet capitula .xvi.

Capitulū primū de mala cōplexione epatis
Ca. secundū de opilatione epatis
Ca. terciū de apostemate epatis
Ca. quartū de fluxu sanguinis ab epate
Ca. v. de ydropisi
Ca. vi. de ictericia
Ca. vii. de passionibus splenis
Ca. viii. de passionibus renū z primo de
dolore
Ca. ix. de apostemate renū z uescice
Ca. x. de ulceribus renū
Ca. xi. de mictu sanguinis
Ca. xii. de lapide renū
Ca. xiii. de passionibus uescice. z incipit a
diabetica passione
Ca. xiiii. de stranguria
Ca. xv. de illis qui ignoranter lectos con-
mingunt
Ca. xvi. de dysuria

¶ Capitulū primū de mala cōplexiōe epatis

¶ Par est membrum primū z pri-
cipium in generatione humorū
secundum intentionem medico-
rum Nunc autēz epas sicut alia membra
patitur morbos consimiles z officiales &
comunēs Primo igitur agamus de consi-
similibus Epas autem patitur malam cō-
plexionem calidam frigidam siccam z hu-
midam quorum cause sunt in debita ap-
plicatio sex rerum non naturalium. Que
cūq̄ igitur fuerit causa oportet signa di-
stinctiua habere z hoc sufficit ad curatio-
nem quantum est de presenti **¶** Signa
¶ Mala complexio epatis calida discerni-
tur per hunc modum Vrina est colorata
z egestio. z color uergit ad citritatem. z
appetitus in potu ē augmētatus z in dō

est diminutus z pulsus est uelox z ledit
a calidis z iuuatur a frigidis. z accidit ali
quando uomitus multorum ciborum. modo
citrinus. modo liuidus. modo uiridis. z pōt
discerni ex aliis. ut quia iuuenis colericus
qui laborauit z comedit cibaria calida &
tēpus est calidū. z multa alia cōsimilia. Si
autem epar patiatur malam complexiōē
frigida tunc discernitur per colorem fe
dū in facie z p paucitatem sitis z pulsū
tardum. z quia vrina est remissa z si fri
giditas est cū siccitate tunc ē vrina tenuis
z si ē cū humiditate tunc vrina spissa &
egestio aliquando est sicca aliquando hu
mida. quoniam si uirtus attractiua epatis ē
fortis tunc est uenter strictus. z si est de
bilis est laxus. z cognoscitur per iuuantia
z ledentia z breuiter possumus discurre
partes naturales z nō naturales. z contra
naturā Si aut mala cōplexio est sicca tunc
vrina est tenuis z egestio est sicca z pul
sus durus z sitis adest cū ariditate corpo
ris Si aut mala est humida tunc vrina est
spissa. z egestio humida. pulsus mollis &
nulla sitis z facies subtrūda z sic de aliis.
¶ Pronosticatio ¶ Omnes iste male cō
plexiones in cachectia z ydrop. si diu du
rauerint terminatur. Intelligendū est hic
multū diligenter q epar leditur a multis.
sed principaliter a tribus. s. ab oibus dulci
bus uehementis dulcedinis. sicut est mel
ficus vinū dulce z similia qm oppilant Se
cundo leditur ab oibus cibis grossis z du
re digestiōis sicut sunt oua indurata car
nes bouine antique. caules caseus. z omia
conchilia. z pisces bestiales. z oia legumia
preter brodium cicerum. z similia grossa
oppilatiua sicut est pinguedo. Tercio ledi
tur ab omnibus lenitiuis z humectatiuis
sicut est lactuca portulaca. melones. cucur.
z cucurbit. z ab omnibus generantibus
sanguinem aquosum. z leditur a multis
aliis sicut est nimis potus aque frigide z
potissime an cibū de mane z post magnū

exercitium z laborem z post coytum. le
ditur etiam sicut cum crudus ponitur su
pra semicoctum. z ita de aliis superius
dictis z leditur multum in vno in quo
medici non aduertunt Aliquando enim
accidit q aliquis habet stomachum frigi
dum aut epar z post comestione credū
digestiua confortare sumendo electuariū
calidū aut aliquam confectionem multū
calidam. aut sumendo vinum purum aut
nectar. aut vinum grecum. aut vinū de
cipro sicut faciunt diuites immediate post ci
bum cūz intrant cameras suas z sumptio
talium non est nisi uenenum. quoniam
faciunt cibum crudum penetrare ad mē
bra. z inducunt ebullitionem z hoc ē etiā
quod dicit Auic. q ex talibus corrumpit
uirtus epatis digestiua. nullum igitur ca
lidum datur post cibum Sed si digestiua
confortare uolumus demus ante cibū uē
simul cum cibo sed post nullo modo Ista
autem que confortant epar sunt ista. s. *Auellane*
auellane ppter tria. z quia humorem lau
dabilem generant z quia penetrant z de
oppilant z quia in caliditate non multū
excedunt Vne passe etiā confortant epar *Vne*
z fistici si sumantur cū cortice potissime
qm cōplexio epatis declinat ad frigiditatem
Valeat etiā lac uaccinū butiro extracto. va
let etiā mala granata acra dulcia q muza
appellantur z absinthiū ualeat z ualeat fruc
tus stiptici z decoctio eorū dū tamē su
mantur in pua quantitate sicut sunt pira.
z cotana. z berberis. aliter eni timēdū ē
de oppilatione z ita de yliaca. z colica. z
ualeat amara z aromatica. z cinamomum
multū ualeat Spaliter aut loquendo multa
sunt que ualeat qsi a ppropriate. sicut endi
uie scariole. lactuca. spica nar. squinantuz.
sumac. caphor. spod. sandal acetos. z mul
ta cōsimilia de qbus uidebimus cū dis
crasias epatis piculariter psequimur. ¶ Cu
ratio discrasie calide epatis. Mala discra
sia calida epatis sine materia curatur cūz

alterantibus cibis. potibus. z sifibus Vtañ
in primis piscibus squamosis puis de ags
mundis coctis in aqua z aceto. z utatur
carnibus edulinis. agninis z pdicibus. pul
lis z aniculis. z uitulo lactanti. vtatur lac
te acetoso z uitet vinū nisi digestiua eet
debilis aut cōsuetudo ipediret z tunc utat
vino subtili uergente ad albedinē cū mul
ta aqua z pñt condiri ista cibaria pdicta
cū aceto z coriandro z aq̄ ro. z acetosita
te citri z uitet oia que sunt in iterionibus
aialiū z oia que sunt dure digestionis z su
pflue pinguedinis q̄re oportet uitare oia
indurata z carnes mūtoninas z sifia. vta
tur lactuca. endiuia. z scariol. orto. z po
mis. z malis gna. z piris interdū. z lacte
uaccino a quo abstractū ē butirū. vtatur
pane cocto z bñ fermentato licet modi
ca q̄ntas panis azimi cōpetat alii q̄. stipti
cādo cōfortat sicut modica q̄ntas pīorū.
z c. vtatur etiā isto elio. R̄. zuccari ro. tria
sand. draganti. fri. dyarodon. abbatis. añ.
3. ii. z. s. misceātur Itē pōt uti oxizaccara.
z sciropo uiof. Si aut esset mala distasia
epatis cū materia oportet uti forbicioibus
R̄. endiuie. scariol. añ. 3. iii. acetos semis
lactuce. añ. 3. ii. seminu q̄tuor froz. floz
nenuphare. epice. añ. 3. s. barberis. sumac.
spodi. añ. 3. ii. cāphore. 3. i. vini granatoz
aceti albi. añ. 3. ii. zuccari. lib. i. fiāt sirop.
q̄rti. v. Et si calefactio esset cū oppilatiōe
addātur istis radix apii. fucus fen. z capil
loz uene. z addat endiuia. scariol. nata i
locis incultis aut nata in ortis dū tñ sint
amara qm̄ tūc ualent in cā ca. z in cā fra
Si distasia ca. epatis fuerit cū oppilatione
digesta materia purget cū cassia. māna &
tamari. uel cū triferā sarracēica reubarbe
rata z pōt empfari epar sic. R̄. suci cucur.
omniū sand. loz. suci. sempuue. suci lac
tuce. suci epice. z misceātur cū faria ordeī.
z aq̄ ro. et aceto fortissimo. et sup̄ regio
nē epis apponātur Item multū com̄petit
ordeatū et aq̄ ordeī. et mora semimatura

Intelligendū q̄ multa sunt medicamīa q̄
cōpetūt i distasia ca. epis sicut sūt troisci
de cāphora. z sifia et ista dicentē in fine
libri ubi ponentur sub cōpendio oia anti
dota. q̄ ualēt in morbis que sunt a capite
usq̄ ad pedes In passionibus igit epatis cō
sideret tēpus in q̄ uene meseraice et uene
epis sunt uacue et tunc medicamīa admi
nistrētur. ¶ De distasia fra epis. Vtatur
istis elis. s. dyagal. dyābra. dyanthos. cū
musco. dyan. dyaconitē. et q̄busdā aliis
confectionibus q̄ dicentur in antidotario
vitet lac z oia que sunt difficilis digestio
nis et utat̄ uuis passis et auellanis assis fi
sticis. et amigdal dulci. Et semp in dista
sia fra. epis apponātur aliq̄ fra in pua q̄ti
tate et sint aromatica In distasia ca. appo
nātur aliq̄ ca. et sint oia aromatica q̄tum
erit possibile vt vnū aliud tēperet et epar
cōfortet et medicamē faciat penetrare Si
aut distasia epatis fra cū materia vtañ fō
tionibus In primis igit utatur tali siropo
R̄. radic. aristolo. radic. fen. petrosil. brus
ci. spagi. gramis apii. añ. 3. iiii. mūdenter
et contundātur et tēperētur in aceto for
tissimo p̄ diē et noctē deīn R̄. eup. stolo
asari. costi. absinth. añ. 3. iiii. spic. nar. squi
ranti. calai aromatici. lacce. añ. maratri. en
diuie. scariol. amaraz. añ. 3. ii. cinamomi
optimi. 3. i. sumac. barber. rof. sandal. ma
gair. cāphore. añ. 3. i. mell. rof. lib. i. et s.
zuccari. lib. s. fiant siropi. lib. ii. z acetū pre
dictaz radicū. 3. iiii. Materia digesta pur
getur sic. R̄. reubarbaz. aloē. turbit. añ. 3.
i. et 3. i. lacce. spice nar. fol. endiuie. masti
cis. fol. absinth. fol. mēte. 33. añ. 3. i. cōfici
antur cū oximell. et fiant pille. et post ix
dies sue cōfectionis ad minus dentur ad
3. v. usq̄ ad 3. i. iuxta cōueniētiā p̄ticlariū
Denē igitur uolatilia usualia assa preter q̄
illa q̄ degunt in ags cū salsamento de
ligno aloē. cinamo. z pīpere. et nucemuf.
et modico coriādrī et aq̄ limonū et vino
et acetositāte citri. et pñt uti castaneis aff

z valet panis calidus ifusus i vino Et dñ
q caules cocti in triplici aq z coditi cum
aromatibus multū valēt. valēt etiā hi tro
cisci de eupa. de absinth. z costo. z laeca
sicut dicitur in antidotario. Si aut in epate
sit mala cōplexio sicca hūctetur epas euz
cibis z potibus z balneis vngentis z sili
bus sz fiat hoc sm tēperamētū. Itē dñ de
mala cōplexione epatis hūda q dētur de
siccata z extenuata z deopulata hoc tñ
fiat cū tēperamētō ¶ Clarificatio ¶ In
telligendū q solo cōtinuitatis in epate aut
ē magna aut parua si parua curari pōt si
magna nō maiorē tñ solonē cōtinui pōt
sustinere q cor ppter nobilitatē cordis Et
iuxta hoc intelligēdū q ulcera epatis nō i
ducūt se. sz ulcera pulmonis sic. sz ydrop.
Inducūt q deficit digestiua hūo. sz ulcus
pulmonis inducit se. qm cū pulmo sit uē
tilabrū cordis nō pōt cor euetari z ita reti
nētur uapores qui supcalefiūt z per qñs
cor z mēbra solida z totū corpus Si dubi
taret aliquis q mala cōplexio epatis sit pe
ior uel calida uel fra. dico q si eq̄litter di
stent a tēperamētō z cōplexione naturali
epatis q ca. ē ita q caliditas excedens tm̄
eleuet sup cōplexionē epatis naturalē qm̄
fr̄itas distat a cōplexione epis naturalē tūc
dico q aut nos loquimur quo ad cōplexio
nē epatis. aut quo ad sbām. si quo ad com
plexionē postq̄ eq̄litter distāt z omnia sunt
paria. dico q ita mala ē vna sicut alia iux
doctrinā G. vii^o de ingeio. dicentis q eq̄
le ē tēpus reducendū malā cōplexionē ca.
z fr̄i. sz modus nō ē equalis qz magis le
dūtur mēbra vicina a fr̄o q a calō Si aut
oq̄mur quo ad sbām tunc distingo qm̄
lubstātia epatis aut ē rarior ultra suū tēpa
smētū. aut densior. si rarior tūc dico q cō
plexio ca. ē peior qz nimis rarificat sz fra
ē minus mala qz quodāmodō ad tēperiem
adducit Si aut substātia epis sit densior tpa
ta tūc peior ē fra qz cōdensat. sz ca. minus
mala qz ad tēpiē adducit Et ē notādū q

fra cōplexio nō magis recedit qm̄ licz epas
sit calidū. Suppositū tñ ē q eq̄litter recedūt
nec etiā ca. inducit peiores egritudies qm̄
ita tarde curatur ydropis de cā fra cōfir
mata sicut de ca. cū ē cōfirmata z ita cō
pationes debēt esse vniformes Si dubitet
aliquis q mala cōplexio sit peior vtrū sicca
uel fra. dico q fra. cū sit actiua z nō sit p
portio ad passiuas z qz corrūpit digestiua
ex qua aufertur hūditas nutrimental ne
cessaria toti corpori. Et licet epas sit fons
hūditatis z siccitas habeat priuare hūditatē
tē toti corpori cū deficiat in fonte qz tñ
hūditas nō cātur nisi ex bona digestiōe
z digestio cātur a calō z fr̄uz directe cō
trariat calō. iō radicaliter z pmo plus no
cet fr̄itas q siccitas cū fr̄as sit ut cā z siccitas
nō sit nisi effectus in pposito quo ad
ablationē hūditatis nutrimental qm̄ siccū
nō corrūpit digestiua in uirtute sui. sz in
uirtute alterius. Si dubitaret aliquis quod
istoz magis nocet uel siccū uel hūdū. di
co q plus siccū iux itationē G. vii^o tera.
qz facilius ē rē hūdā defecare q siccā hu
mectare licet modus sit eq̄lis Dein possu
mus intelligere circa istā materiā q ffofa
pōt cōpetere in mala discrasia epatis ca. siñ
materia nō ad euacuandū sz ad euentandū z
infrigidandū z iō fit in pua q̄ritate z iux
hoc notandū q mala cōplexio pōt esse in
epate sine materia peccate absolute aut siñ
materia esse nō pōt cū sit accñs sz cū mate
ria nō peccat Dein aduertendū q stiptica
bñ pnt cōpetere in mala cōplexione ca. nec
ca. ex hoc fortificatur qz corpus mūdifica
tū ē z qz aliq̄ fra apponūtur ¶ Ultio no
tādū q amara bñ pnt cōpetere in discrasia
epis ca. additis tamen aliquibus stipticis cū
quibusdam frigidis. zc.

¶ De opulatione epatis

Oppulatio epis ē cōstrictio seu con
tractio seu clausio uenarū q sunt
in epate seu poroz. z foraminuz
q sūt in substātia eius ¶ Causa ¶ Cā

aut puenit ab extrinseco aut ab intrinseco si
ab extrinseco tunc sunt sicut acceptio ciborum
froy stipticoz grossoz aut aliquo modo sep/
toz sicut sunt pira sorbe. caro bouina fun/
gi et multa consilia. et sicut est coartatio et co/
pessio facta ab aliquo violento. aut si sunt
yngenta fra et oia filia que comprimunt et mo/
uent a circumferentia ad centrum. aut etiam oia
illa que mouent a centro ad circumferentiam du/
m ibidem reaneant iustificata. Si aut fuerint ab/
intus. aut hoc est propter epar. aut propter alia
membra. si propter epar. aut quod uene sunt stric/
te a natiuitate. aut propter aliquam de malis
complexionibus debilitantibus uirtute dige/
stiuam que multa supflua ibidem coadunantur
aut propter debilitate uirtutis expulsiue seu
segregatie seu mundificatie. puenit etiam propter
malam humorum qualitate. et ita oppilat sanguis
ratione multitudinis. et ita ratione frigiditatis et quati/
tatis grossiciei. et uiscositate. et melioratione
grossiciei et quati tatis et frigiditatis et uentosita/
tas grossi mixta cum humiditate uiscosa. fit
etiam raro propter aliquam excessum. ibidem
nata et filia. fit etiam propter aposteata. Si aut
fit propter membra vicina hoc est propter cistiz
fellis non bene mundificauit. aut quod splen non
bene depurauit. aut fit propter retentionem me/
mbrorum aut emorridarum. aut fit propter humo/
rum habundantiam sicut in mutillaris aut truci/
catis. ¶ **Signa.** ¶ Vniuersale quatuor sunt
signa oppilationis episcopi primum signum est quoniam co/
lor faciei non est in suo colore naturali imo
multum distat et ideo omnes sunt male colora/
ti et cacochimi. Secundum signum est quoniam urina est
tenuis. Tercium signum est grauitas in parte dex/
tra iuxta regionem episcopi. Quartum signum est
difficultas anhelitus cum ascendit motus aut
gradus. Et si oppilatio fuerit in summa episcopi
tunc egestio est humida sicut pituitosa feculenta.
et alia sanguinea quoniam epar non atterabit chilum
et ideo peccat quod humorem sanguinem restringit. Si
aut fuerit oppilatio in giro tunc egestio est
secca. si fuerit in utraque parte tunc egestio pituitosa
est secca et pituitosa humida. Et si oppilatio fuerit

ex sanguine color uergit ad rubrum fuscum. Et
si ex colera uergit ad citrinum. et si ex bile uer/
git ad album. et si ex melia uergit ad nigrum
limidum. et si fuerit ex uetustate non imutatur
color faciei nec imutatur egestiones. nec
urina. Ceterum extrinsece cognoscuntur ex iudicio
et cum puenit ex aliis membris discernit ex
passionibus eorum. Et est intelligendum quod cum ui/
demus aliquem egritudine infirmari et non
apparet nobis totaliter aliquid causa manifesta tunc
dicimus quod ex debilitate episcopi pcedit et ego
non intelligo debilitate episcopi aliud nisi aliquam
malam complexionem dominantem in episcopo. ¶ **Prono/
sticatio.** ¶ **Oppilatio** episcopi fere mater est
omnium egritudinum que sunt in episcopo. oppila/
tio igitur episcopi pcedit futuram ydropem. aut aposteata
aut febre. aut colicam. aut yliacam. aut fluxum et si
multa oppilationes igitur episcopi sunt diligenter
sime remouende. ¶ **Curatio.** ¶ Si aut oppi/
latio episcopi fuerit propter causas extrinsecas absconditas
tunc et per contrarium ad temperiem reducatur. si au/
tem fuerit propter passionem aliorum membrorum cu/
rentur illa sicut oportet. Et si fuerit propter stric/
turam uenarum episcopi naturalis tunc detur cibus
subtilis in qua quantitate ter aut quater in die.
Et si fuerit oppilatio in parte inferiori episcopi den/
tur puocantia uentre. et si fuerit in parte su/
periori detur puocantia urinae. et si in utraque
fiat utrumque. Medicamina igitur subtiliantia et
aperitia competunt in oppilationibus nullum au/
tem forte medicamentum adhibeatur nisi signis
manifeste digestionis apparentibus in op/
pilatione antiqua competat si omnia de basilica.
Et si fuerit propter corrugationem uenarum de/
tur ea que humectant sicut lac et si filia. et si fue/
rit ex uetustate tunc ualet balneum et facellum
factum cum milio et sale et fursure assis in pa/
tella sine liquore et postea in sacculo positum
et detur uinum album purum forte ubi sit spica
nar. Alias autem causas omnes reducamus ad du/
as. aut ad causam calidam. aut ad frigidam. Et si causa fue/
rit frigida digeratur in primis materia cum oximeil/
lium. aut squillitico et purgetur cum benedicta
aut cum theodorico empistum. Et si fuerit

magis particulari procedendum fiat tal
sirop. R. radicū capparis. fen. petro. yreos
radicū rubee. maio. genciane. brulli. spa.
gramis apii. radicū aristof. squill. añ. ʒ. i.
coq̃ssentur z téperétur in aceto fortissimo
p die z nocte. Dein R. asari. camedreos.
camepith. eupatoriū. cetauree mi. stolopen.
drie. añ. ʒ. i. z. ʒ. spice nar. cinamo. squinā
ti. calai aromatici. cassie lignee. añ. maratri
lace cuscute. añ. ʒ. ii. suci fen. suci absin
th. añ. ʒ. ii. z. ʒ. rof. ru. sand. magayr. spo
diū. añ. ʒ. iii. mell. lib. i. z. ʒ. aceti p̃dicti. ʒ.
iiii. fiat siropi. lib. ii. Iste aut siropus ualet
in oi oppilatione epis z splenis cuius cā ē
fra. excutor tñ p̃dictis opatiois p̃t addē
z minuere iux cōueniētiā etatis z t̃pis &
ita de alijs p̃ticularibus ex quibuscā etiā
istoz p̃ticulariū aut ex multis posset fieri
elm. aut cōditū. aut vngētū. aut emplm.
aut bal. aut stupha et sifia qđ totū idulserie
medici derelinquo. et confectiōes qđā
tāgetur in anto. nro. Materia aut digesta
purget sic R. agari. ʒ. ii. turbit. polipodiū.
añ. ʒ. ii. spice nar. lace. ʒ. ʒ. añ. mastice. añ.
ʒ. i. yerep. ʒ. iii. Cōficiātur cū oximell. sq̃l
liti. z fiat pille z exhibētur post vii. dies
sue cōfectiōis z p̃nt addi z diminui iux
cōueniētiā p̃ticulariū Si aut cā ē ca. p̃ceda
m̃g sic. R. radic. apii. brulli. spagi. gramī
nis. añ. ʒ. ʒ. téperétur p die z nocte i ace
to fortissimo tūc R. endiuie. scariol. orto
nouellarū. añ. lib. ʒ. capilloz ne. re. ʒ. iii. lac
tuq. nouelle epice. stolopēdrie q̃tuor semī
nū froy ciccy. se. melo. se. endiuie scariol
se. brulli. se. spagi. añ. ʒ. i. lace. ediuie ag̃f
tis. z scariol. ag̃restis. rof. sandal. magayr.
spodiū. rasure eboris. añ. ʒ. i. acet p̃dicti. ʒ.
iii. zuccari. lib. i. mell. rof. ʒ. iii. fiat siropo
q̃si lib. ii. Si aut uellemus deoppilare sine
calefactiōe z ifratione uel q̃si tūc cōpona
tur medicamē ex endiuia z scariol. ag̃res
tis. z ex radice apii. z ex lupinis amaris z
camepitheos z lacca. z iō cautela ē qđ q̃cū
qđ cāz ignorat qđ solū cū istis opetur z nō

decipiet. Vel utat istis qñ cā medio mō
se habz Cā aut ca. p̃t digeri cū siropo ace
roso z oxizaccara z si cā medio mō se ha
beret digeratur cū oxizaccara cōposita Eua
cuatio aut in cā ca. mirabilr cōpetit cū tri
fera sarracenicā reubarbarata purgetur cū
dyareubar. Vel purgetur sic R. reubar.
ʒ. iii. lace. spice nar. agari. ʒ. i. absinth.
añ. ʒ. i. cassie fist. mūdare. tamarī. añ. ʒ. ii. z
ʒ. passul enuel. ʒ. i. cōficiātur cū siropo ace
roso z fiat pille. Dieta sit pais bñ coctus.
z bñ fermentatus cū modica q̃titate salis.
vinū sit clarū. subtile odoriferū. sz sumat
n p̃ua q̃titate qm̃ in multa q̃titate sūptū
mirabiliter oppilat faciendo cibū crudum
transire ad ep̃ar. Nullo modo balneetur.
nisi stomachus esset uacūus z uitet om̃ia
que oppilant ¶ De debilitate ep̃atis De
bilitas ep̃atis z cuiuslibet mēbri discerni
tur qđ de facili leditur a quocūqđ Si autē
fuerit causa nota manifesta sicut est apo
stema fluxus z similia curentur illa sicut
oportet Si autem talia nō sint z uidetur
declinare ad caliditatē utatur malgranatis
quoz sapor simul sit acetosus z dulcis z si
nō inueniantur misceatur grana malouiz
grana dulciū z acetosoz. Utatur aqua or
dei ubi bullierint pira. aut citonia. z de
tur cum vino albo. utatur isto electuario
R. dyadrag. fr̃i. ʒ. iii. zuccari rof. triafan.
z camomill. z potest uti aqua bouis. Si
autem uideatur. declinare ad frigus ut
tur uvis passis cum interioribus suis. &
utatur auellanis assis z utatur isto electua
rio. R. dyambre. dyanthos cum musco.
dyaconitē. dyarodō. abbatīs. añ. ʒ. ii. mis
ceantur. Itē in isto casu ualet lignū aloe.
nuxcipl. spice nar. cinamo. cassial. Et ex
istis p̃t fieri balsamētū cū acetositatē citri
uel potest fieri puluis apponendus in brō
diis aut in vino Aut potest fieri emplm
aut oleū aut elm. et sifia. In debilitate au
tē epis si cā est ca. utatur aromaticis fr̃is
stipticis. et si cā est fra apponatur aroma

tica scriptica ca. ita q̄ discrasia semper in-
diget contrariis. z epar semper indiget
stipticis. habet enī s̄baz rarā z de facili dis-
solueretur ¶ De dolore epis Suppositis
vniuersalibus q̄ corpus sit mūdificatū. et
q̄ vtatur bono regimie si cā uergit ad ca-
lorē. facelletur cū ros. et sandal. camoi. &
melilo. fursure. et milio. et si cā uergit ad
frītatē facelletur cū anthos. sticados. an. ci-
mino. ros. et camomill. Et hoc ē intelli-
gēdū circa oppilationes epis. et discrasias
eius q̄ ista pnt applicari in oī casu. s. abs-
thi. culcuta. reubarba. cinamo. spica nar. co-
riādz preparatū. s̄z fiat talis cautela qm si cā
ē ca. ponatur de oibus istis in pua q̄titate
pter q̄ de coriādro et multa alia fra ponā-
tur in q̄titate. Si aut cā esset fra minore
coriādrū. et alia augmētentur cū additiōe
suoz cōsimiliū ¶ Clarificatio ¶ Intel-
ligēdū q̄ cor nō oppilatur. tū q̄ ē in mo-
tu cōtinuo. tū q̄ meatus sunt apli et con-
tingeret q̄ sequeretur statim mors. de epate
aut nō est sic q̄ nō mouetur sic. nec tales
sunt meatus. et licet uene sint multe ualē
et omnes forte nō oppilentur postq̄ tamē
maior pars oppilatur. nihilominus oppilō
dicitur et ipeditur penetratio cibi ad mē-
bra quoniam licet sint multe. nihilomi-
nus omnes sunt necessarie et ideo de faci-
li accidit oppilatio in epate tūc ppter hu-
omnes qui ibi generantur et pars superior
de facili oppilatur q̄ uene sunt stricte &
anguste sicut scribitur quarto de iuuamē-
tis mēbrorū quia hu. decurrunt facile ad
loca decliua Non ē igitur mirabile si ep
oppiletur licet in eo sint uene multe ualē
de ¶ Secundo notandū q̄ in oppilatione
epatis ppter causaz ca. potest esse vrina ni-
gra ratione adustionis et circulus et spu-
ma uergunt ad quādā croceitatē et in op-
pilatione epis et cistiz fellis color oculoꝝ ē
croceus et facies uergit ad citrinitatē et co-
lor niger uergit ad luciditatē. et si ē ppter
meliaz uergit ad terrestritatē ¶ Tercio ad

uertendū q̄ sple citius oppilatur ppter hu-
morū grossiciem. et secundo renes ppter
stricturā meatū z concursū superfluita-
tū. tercio epar z ratione multitudinis hu-
morū z ppter stricturā uenarū epatis in
parte superiori ¶ Quarto notandū q̄ op-
pilatio epatis est magis periculosa propter
mēbri nobilitatem Sed oppilatio renum
est diuturnior ppter uie longinquitatem
¶ Quinto notandū q̄ ex hu. pprie ca. nō
fit oppilatio nisi aut eoz multitudine aut
ex cōmixtione cū hu. frigidis. ¶ Sexto
notandū q̄ ut plurimū oppilatur epar ex
fleumate. secundo ex melancolia. tercio
ex sanguine raro autē ex colera ¶ Septio
notandū quoniā licet virtus attractia mē-
brorū sit fortis nihilominus tamen in op-
pilatione preualere nō potest. ut cibus pe-
netret z ideo q̄ non potest penetrare ad
mēbra causatur fluxus uentris longus. &
fortis ualde ¶ Octauo intelligēdū q̄ vri-
na est tenuis in oppilatione ppter hoc q̄
modicū est q̄ transit z nō est tantū q̄ pos-
set vrinam ingrossare z ideo in oppila-
tione epatis semper vrina est tenuis quia
aquositas transit ratione subtilitatis sed de
humoribus modicū ¶ Nono intelligen-
dū q̄ stiptica competunt in oppilatione
epatis sed tamen in parua quantitate ut
confortent epar ut ratione sue uel emētis
raritatis a mundificantibus z absteruiis
nō dissoluatur. ¶ Ultimo notandū q̄ fle-
botomia licet infrigidet tamen quia deop-
pilat potest cōpetere potissime in antiqua
ta z potissime cū vrina incipit inspissari

De apostemate epatis.

Postematū epatis qdā sunt in si-
ma epatis z qdā in girbo z qdā
in lacerto qui ē supra uentrē z q̄
dā sunt in mīrach z qdā in uenis mēse-
raicis. z qdā huorosa. z qdā uentosa z q̄
dā sunt ca. z qdā fra. z qdā terminātur
insensibiliter qdā per sanie z qdā per du-

riciem z scirofiz. ¶ **Causa.** ¶ **Cause.** apostematū epatis aut sunt extrinsece aut in
trinsece. extrinsece sicut percussio casus co
quassatio z similia. intrinsece sicut crapula
indigestio stōachi debilitas digestiue epis.
z aggregatio hu. in epate. z malicia mēdi
ficationis cistiz fellis z splenis z renū de
intestinorū. Ex his eni causis z sibi cōfor
mibus apostemata in epate generātur. ¶
¶ **Signa.** ¶ **Cū** epar apostēatur tūc ista
signa concomitantur. s. fe. continua. do
lor dextri ypochondrii z gravitas z malici
cia decubitus supra dextrū latus z potissi
me qū apostema ē in girbo z ex malicia
decubitus supra latus sinistrū. Decubunt
igitur supra dorsū z ibi etiā male. Si apo
stema est magnū z cū hoc concomitatur
tussis sicca z uomitus z singultus. s. s. m.
magis z minus z pullus mollis z si aposte
ma fuerit in parte superiori supra lacerū
seu villū longitudinale apparet figura
longa. z si in transversalibus eodem mō.
z si in utroq. mō apparet ad modū crucis.
z si in girbo epatis z substantia eius ut
forma lune noue z si apostēa est ca. fe. est
fortis cū siti z ariditate lingue z calore fō
ti z liuore. z si ē de cā fra omnia sunt re
missa. z si ē in mirach nō ē fe. z si est in
uenis meseraicis vrina ē turbata z dolor
uersus ūblicū. ¶ **Pronosticatio.** ¶ **Flu**
xus uentris in apostemate epatis malus.
Apostema girbi epatis terminatur tribus
modis. s. per sudorē. z per vias vrinales.
z per fluxū sanguinis nariū. sed apostema
quod ē in sumā tribus modis pōt termina
ri p. sudorē. fluxus uentris. z p. uomituz.
Apostēa qd ē in girbo peius ē qd ē in
sumā. apostēa durū epatis nisi uelociter a
principio medicet. pessimū ē qm̄ infra duas
septimanas cāt ydropisim z non apparet
apostēa ppter uentrē z ita reānet icurabile
cū ergo dī qd apostēa durū epis nō curat
uerū ē nisi uolēter in principio succurratur
Omne apostēa epis generat oppilationē. z

oppilatio indigestionē. z idigestio aquosi
tatē. z aquositas ydropisiz. qre omne apo
stema epis cā ē ydropisiz. Si apostēa sple
nis mutetur ad apostēa epatis pessimū. si
fiat econuerso quodāmodo ē bonū. ¶ **Cu**
ratio. ¶ **Circa** curationē apostēatis ē in
telligendū primo qd in principio debet poi
repercuissua potissime in calidis z in aug
mēto debemus miscere resolutia z in de
clinatione debemus uti mundificatiuis z
in statu dissolutiuis z in quolibet tpe de
bemus appōnere aliqua confortatiua epis.
Secundo notandū qd nimis infrigidātia z
stiptica nō debemus apponere. qd cito idu
raretur z ita morbus esset incurabilis ppe
ydropisiz que sequitur cito. nec debemus
applicare nimis resolutiua nec mollificati
nec viscosa nec oppilatiua quia sequeretur
mors sicut narrat G. xlii. de ingenio vi.
exemplificans in dyogene rectorē iperato
ris. Tercio aduertendum qd in apostema
tibus epatis non debent apponi constri
ctiua uentris quia uentris constipatio z fe
cū retentio est multū nociua. nec debent
dari nimis laxatiua quia fluxus est mul
tum nociuus. ¶ **Quarto** considerandum
qd cum apostema ē in sumā tunc non de
bent dari diure. sed euacuari debet mate
ria per secessum z si contineatur materia
in girbo tunc debet trahi materia uersus
vias vrinales z non per secessum. ¶ **Te**
neatur igitur uenter latus mediocriter cū
suppositoriis z cristeriis z aquis lenitiuis.
z s. s. s. His igitur uisis in generali. In
apostemate ca. epis in pms fiat flōmia d
basilica. z si nō inueiat fiat de cefalica. de
in apponant ista sup. regionē epis. R. suci
portulac. suci plātaginis. suci absinth. suci
poge pasto. añ. 3. i. coriād. ppati. ros. añ. 7.
s. spodiū. 3. i. aque ros. z aceti. añ. 7. i. z s.
misceantur z panni linei intingantur z
tepidi supra regionem epatis apponantur
z frequenter innoventur. ¶ **Deinde**
utatur isto siropo. R. endiuie. scario.

epice. capillorum uene. rece. añ. ʒ. iiii. foli
orū absinthij. ʒ. i. ʒ. tuor se. froz. malo. z
māndz. añ. ʒ. i. z. ʒ. rof. spodiū. sand. maga
zr. añ. ʒ. ii. suci fen. lacee. añ. ʒ. i. aceti albi.
añ. ʒ. iii. zuccari. lib. i. fiant siropi. ʒ. rti. v.
Et si calor nō esset multū intensus tunc
Rz. radic. fen. radic. apii. añ. ʒ. ʒ. spice nar.
squinatū. añ. ʒ. iii. suci buglos. suci absinth.
añ. ʒ. ii. bulliāt ista in tribus quartis siropi
acetosi z coletur z colatura misceatur. cuz
pdicto siropo. uel posset dgeri materia
cū oxī cōposito z siropo acetoso. z siropo
ulof. z post hec euacuetur cū trisera sarrā
cētica reubarberata cū dyareubar. dyapru
nis z catartico iperiali. Vel purget sic Rz.
reubar. ʒ. i. spice nar. lacee. añ. ʒ. ʒ. cōficiant
tur cū succo endiuie. z succo absinth. z de
tur in mane. z si uideretur ibi esse aliqūis
cōpō hui. sūt addamus cū pdicta medicina
alo. agar. turbit. añ. ʒ. ʒ. mastic. ʒ. ʒ. salgēme
añ. ʒ. ʒ. cōficiantur cū succo endiuie. Sz si ma
teria ē pura ca. tunc pōt laxari facili. sic.
Rz. endiuie. scariol. ordeī mūdū. ligri. floz
borrag. z buglos. viole. passularū. entule.
iuiube. sebesten. añ. ʒ. ii. cōq̄ssentur z bulli
ant in aq̄ z coletur z colature addatur cal
siefi. mūde tāmari. añ. ʒ. i. z. def in aurora
usq̄ ad lib. ʒ. tribus diebus cōtinuis iuxta
tñ cōuenientia piculariū. Postq̄ tñ aposte
ria uenit ad augmentū addatur stipticis
z repcussiuīs pdictis aliq̄ resolutiua sicut
asarū squinatū. cupa. absinth. Et cū uene
rit ad statū dimittamus repcussiuā z appo
nāmus fenugre. asaz. squina. absinth. &
cōficiantur cū oleo de mastic. z de citoniis
z si apostea uenerit ad sanie q̄ cognitū ē
q̄ pcessit rigor z se. augmentata ē z rup
tura fuit cognita p tremorē z nauseā tūc
bulliāt yfopis. z gentiana. in ydromel. z
exibeatur. Et si apostea sit in girbo tunc
multiplicemus diure. sz cum cautela q̄ in
p̄cepto addamus in diure. fr̄is sicut ē en
diuia. z scariol. z semina eoy. z se. melo.
postea ascendamus ad radicē apii. deīn ad

radic. fen. z petro. Deīn addamus asarum
spica. radic. rubee. malo. z eupatoriū z yre
os z decoquant in idromel et applicetur
ista ab itus z ab ex. Deīn applicetur reso
lutia q̄ dicta sunt Vel fiat istud. Rz. cāo.
meiulo. asari. squinatū. mastic. citoniū. fenu
greci. se. lni. calai arōatici. absinth. stor.
cala. ro. bdellii. cāphor. añ. ʒ. ʒ. cōq̄ssentur
et bulliāt in oleo. et pānus lineus in oleo
intingat et sup̄ regionē epis apponat. Et
de aliis hū cōmixtis pōt fieri emplm. vta
tur ordeato et aq̄ ordeī et vitet panē q̄tū
erit possibīl. vtatur lactuc. et atriphibus z
malis granatis dulcibus et acerbis q̄ muza
appellatur et vitet simplr dulcia. Si autēz
apostea fuerit fruz duz tunc in principio
uelociē succurrendū ē qm postq̄ ē cōfirma
tū nō recipit curōnē Et cognoscitur q̄ h
ē in firma q̄ nō affellat nisi cū magna dif
ficultate et cū magna grauedine et si ē in
girbo n̄ pōt hū vrinare In p̄mis igitur te
neatur uēter laxus cū suppositoriis leitiuis
et mollificatiuis et cū cassiis et silibus.
deīn apponatur dyaglon sup̄ epar. Deīn
utatur tali siropo. Rz. radic. fen. petro. lilii
genciane. añ. ʒ. ii. yfopi. asari. camedreos.
absinth. endiuie. scariol. prassii. rute. sco
lop. costi. añ. ʒ. i. z. ʒ. suci buglos. suci fen.
añ. ʒ. i. lacee. spic. nar. squinatū calai aroma.
cassie. se. endi. scario. ro. passul. liquir. añ.
ʒ. ʒ. spodiū. mirtilli. sand. magazr. añ. ʒ. ii.
aceti albi. ʒ. ii. zuccari. lib. ʒ. ʒ. mēl. ʒ. rti. iii.
fiāt siropi. lib. i. et ʒ. Deīn in eodē tpe in
quo potabit siropū. vtatur isto emplō. Rz
fistic. pincariū mūdātaz. se. lni. fenugreci
passul. enuel. caricarū. iuiube. sebesten. se.
malue. añ. ʒ. i. storacis. cala. bdellii. mastic.
thuris. auxungie gallinacee. añ. ʒ. ʒ. et fiat
emplastrum. aut fiat electuarium Vel po
test fieri emplastrum de ruta. caulibus. ca
lamēti stercore caprino. z fenugreco z po
ssunt oīa ista emplā cōfici cū oleo de cota
nis Materia aut digesta z mollificata po
test purgari paulatine p hūc modū Rz. aga

rici. turbit. aloe. añ. 3. i. spice nar. squināti.
 lacce. se. endi. fol. absinth. añ. 3. i. cōficiā
 cū oximell. squillitico z fiant pilule. Et si
 materia sit in girbo addatur radix rubee
 maio. asaz. squinātū. ydromel. z silia z di
 minuatur medicīa secessiua. Dieta sit bro
 diū que pulle. z edulor. z oua sorbilia bro
 diū cicerū vinū albū bñ lifatū z silia pene
 tratiua z facilis digestiōis Si aut apostēa
 esset ex pūssione in primis fiat si omia.
 deīn uolūtū cū aq decoctionis rafani. &
 mediane cortic. sambuc. z oleo cūdo &
 purgetur cū trisera sarracēica reubarbara
 ta Deīn fiat emplm de endiuiā scarīol. z
 nitro nastercio. z sinap. ¶ Si apostēa fue
 rit in mirach curet sicut si esset i girbo z
 intensiora medicāmīa possumus apponere
 Si aut fuerit apostēa ppter mēseraicas tūc
 curetur sicut si esset in sima. Si aut fuerit
 ppter uentositatē fīāt uērose sine scarifica
 tione z facelle locus cū milio. camomill.
 z fursure. z añ. z iungatur cū oīo de ruta
 Si aut epar fuerit incisū dētū ro. cū bolo
 armeno. z aq fīa z fiat emplm de balau/
 stia. z de sumac ¶ Clarificatio ¶ In
 telligēdū qm licet epar habet mēbra mū/
 dīficantiā sanguinē a colā z mētia nihilo
 minus alī in tm habundāt hu. istī q ple
 ne mūdificari nō pōt z ita illī hu. qui ha
 būdāt pnt cāre apostēa in epate ¶ Secūdo
 notādū q qn ē i girbo tūc cōpetūt diure.
 nec prouocetur fluxus q corpus mūdifi/
 catū ē z nō habemus aliā. viā z dantur a
 pīcipio in qua q̄titate z debilis uirtutis z
 sit p̄cessus paulatīne ad augmētū z cū h°
 semp apponātur aliq̄ stiptica epis cōforta/
 tiua. z qn cā ē ca. apponātur tūc mīsta diu
 re. fīa cū paucis ca. z aromaticis z cōforta
 tis. si cā ē fīa fiat ecōuerso ¶ Tercio no/
 tādū q epar apostēatur frequētius ex san
 guie qm ē ex habūdantiā eius z uelotius
 ex colera q̄tū est ex eius penetratiōe ex
 flate plus q̄tū ē ex adherentiā z ex mīsta
 plus q̄tū ē ex grossiciē Frequētius igitur

161
 accidunt apostēata in epate de sanguine.
 scdo de colera. scio de flate q̄rto de mētia
 ¶ Quarto notādū q apostēa in pte iferi
 ori epis reddit uētrē laxū cū cibus nō pos
 sit penetrar usq ad epar z q uirtus attrac
 tiua debilitata ē. Si aut fuerit in pte supe
 riori aut ē magnū aut puū. si puū nō ē uē
 ter laxus q̄ pōt cibus penetrare. si magnū
 adhuc uēter ē laxus ppter cās diētas Sed
 tñ alicui uideret q istud dētū pateretur
 calūpniā ppter diēta Y. dicit enī q ydro
 pīz q̄ ē ex apostemate epis ē cū retētiōe
 fecū q̄ calitas nimia q̄ est in epate rōne
 apostēatis z se. trahit hūiditates chilosas
 z adurit sicut spōgia nec etiā penetrat ad
 mēbra ppter opilationes s̄z cōuertitur in
 fumū z uaporē zcluditur inter pellicīas
 uētris z cāt tūorē z ita ydropisiz q̄re zē
 Dico q qn apostēa epis segtur ydrop tūc
 uenter ē cōstipatus si aut esset uētrē laxus
 nō segtur ita ydrop. z ita fluxus uentris
 pōt sequi in magnitudie epis girbi. z tūc
 nō ē ydrop. z si supuenit ydrop. tūc
 nō esset uenter laxus q̄ cū materia q̄ de/
 bet cōverti in tūorē fluit ad exteriora nō
 cātur tumor z ita nec ydrop. ¶ Quinto
 intelligēdū qm h̄z auc. cōiter loquendo nō
 ponāt apostēata epatis gnari nisi ex hu. z
 aquositate z uentositate. nihilominus
 pōt cārī ex chilo. etiā in epate qm cū chi/
 lus hūdat z ad formāz hu. trāsmutari nō
 possit ppter epis debilitatē aut ppter chills
 mītitudinē tñ cū uēit ad epar aliquo mō
 dispositur z subtiliat z ita pōt aggregari i
 epe z corrūpi z ita apostēa cārī tñ q̄ hoc
 ē de raro cōtingentibus iō nō ponūt auc.
 ¶ Sexto notādū q in apostēatibus calis
 epis vrīna ē intensa et licet debilitas di/
 gestiue remittat et sic deberet esse remissa
 tñ q̄ talis debilitas purit a calor iō ē in ē
 sa p̄p̄ amixtiōe alicuius portioniis. colē
 Septio aduertendū q in apostēatibus epis
 vrīna ē spīssa et cōfusa et liuens ppter hu
 mor ebullitiōē et pturbatiōē et se. et li

et oppilatio causet tenuē verū ē q̄ nō est
 fe. nisi hūorū pturbatio et licet in apostēa
 te sit nihilominus ibi ē ebullitio. pturba
 tio. et fe. et illud facit ad eliquionē mate
 rie nō obstante oppilatione ¶ Octauo in
 telligendū q̄ cū in apostēate ep̄s cibus ad
 epar penetrare nō possit tūc multiplicant
 feces et minoratur urīna et si penetret sit
 eōuerso Nono notādū q̄ in apostēmate
 ep̄s urīna ē liuens et rōne fe. et infectio
 nis et mortificationis Decimo cōsideran
 dū q̄ in apostēate ep̄s corpore plectorico
 exnte dēt fieri flōmā de basilica eiusde
 lateris q̄ ibi ē sufficiens oppositio sicut su
 perius et inferius et nō dēt fieri de parte si
 nistra q̄ tunc esset duplex oppositio et in
 flōmādo nō debemus transire duas nota
 biles oppōnes s̄m Aulic. ¶ Undecimo nō
 tandū q̄ in apostēatibus ep̄s et potissime
 calis bñ cōpetunt repulsiua nec talia op
 pilat nec cōstringunt nec ingrossant et q̄
 ponuntur in p̄ta q̄titate et cū quibusdā
 dissolutiuis.

¶ De fluxu sanguinis ab epate.

Luxus sanguinis ep̄icus ē fluxus
 sanguineus virulentus venies alī
 ab ep̄e. alī ab aliis mēbris ¶ Cāe
 Cāe aut sūt intrinsece aut extrinsece. extrinsece
 sūt casus et p̄cussio. vite suauitatē et oīū i
 eo q̄ cōsuevit exercitari et mēbroz muti
 latio et truncatio et s̄ilia Si aut uenerit a
 cāis intrinsecis. aut p̄ueit ab ep̄e aut ab aliis
 mēbris. si ab aliis mēbris tūc p̄oueire
 a stōacho. aut a uenis meseraicis aut ab in
 testinis. aut p̄pter retentionē mēstruorū
 aut emorroyd. aut p̄pter apostēata q̄ vici
 natur ep̄ati. aut p̄pter totū corpus Si autē
 uenerit p̄pter epar tūc p̄ueit p̄pter q̄tuor
 cās. aut p̄pter apostēa. aut p̄pter debilitatē
 uirtutis sanguificē ita q̄ chilus nō cōuertit
 tur in purū sanguinē et ita mēbra illud
 abhorret et tūc uirtus expulsua mittit il
 lud ad intestina Tercio accidit p̄pter op
 pilationē ita q̄ epar bñ digerit s̄z sanguis

nō penetrat ad mēbra aut q̄ mēbra nō i
 digent aut q̄ penetrare nō pōt et tūc rōe
 more denigratur et coagulatur et ur̄ q̄ sit
 sicut frustū carnis aut sanguisuga Quarto
 accidit p̄pter apertionē uenarū et hoc accidit
 p̄pter tres cās. aut q̄ uena scinditur. aut
 corroditur aut frāgitur et apitur et de h̄o
 stat p̄. dyabrosīs uenas. corrodit uixis eaf
 dē. scindit anathēas has aperire facit. In
 telligendū circa istā materiā q̄ ista materiā
 p̄ti p̄tractata ē sup̄ ca° de fluxu uētris In
 telligendū etiā q̄ iste fluxus diuersificat
 multis modis. s̄. ex p̄te q̄tatis q̄ alī mī
 tus alī paucus. et ex p̄te qualitatis q̄m alī
 q̄n ē clarus alī virulentus alī sanctosus et
 diuersificatur a p̄te substātie q̄m alī ē sub
 tilis alī grossus. et ex p̄te odoris q̄m alī
 ē grauis odoris alī nō alī ē fetidus et di
 uersificatur ex p̄te loci et hoc multiplicat
 ut dictū ē Qui ergo p̄ticularit̄ uellet cōsi
 derare sp̄s huius fluxus sunt multe ualē
 ad q̄s narrādū nō sufficeret plens dies et
 ista sufficiāt cā breuitatis q̄ circa breuitatē
 laboramus ¶ Signa ¶ Si aut fuerit ex
 causis extrinsecis hoc hētur ex iudicio pa
 tiētis et passionibus mēbroz et p̄pter dō
 lorē et grauedinē p̄ticle patiētis q̄m si a
 stōacho ē dolor et aggrauatio et idigestio
 circa stōachū et ita de aliis et de intestinis et
 si si ē ex apostēate ē ibi fe. et si ē ex debi
 litatē digestiē ep̄atis fluxus ē sicut lotura
 carnis et si ē p̄pter oppilationē sanguis uer
 git ad nigredinē et ē coagulatus Et si ue
 nerit p̄pter uenas tūc si sunt apte aut frac
 te sanguis ē multus et clarus et uenit subito
 et uelocit̄ et si fuerit p̄pter corrosionē aut
 scissurā tūc ē virulentus turbidus et uenit
 paulatim et si p̄pter apostēa ē p̄tiz sanctosus
 Differentia aut inter fluxū ep̄aticū et flu
 xū aliorum membrorū et intestinorū est
 quoniam fluxus ep̄aticus est sine dolore et
 periodal. et post egestionem apparet q̄daz
 permixtio. et si ueniat a stōacho egestio
 est chilosa et grauedo est in stōacho et si

prouenit a uenis mēseraīcis tunc nō appa-
rent signa debilitatis epatis . z si prouēiat
ex fleumate uidetur sanguis putrefactus
z modicus fetor . z si est ex caliditate fe-
tor ē maior z putrefactio z nigrēdo ma-
ior ¶ Pronosticatio ¶ Pronosticatio
cadit hic quo ad curationē Regula autē ge-
neralis est hec z in quolibet fluxu z in oī
eo quod egredī a corpore q nullus fluxus
q̄tūcūq; de natura sui prima fronte uide-
atur maliciosus q nō restringatur Si fue-
rit cū alluuatione z bona tollerantia etiā
si est sinthomaticus nō debet subito restri-
gi s; paulatim si uirtus ualeat tolerare
¶ Curatio ¶ Si autē fluxus uentris san-
guineus uenerit ppter apertionē z fractu-
rā uenarū fiat in p̄mis flebotomia de epa-
tica utraq; Deinde fiant uētoſe inter spa-
tulas cū scarī . deinde subtus maillas z iun-
gatur dieta sanguis ingrossatā . sicut sunt
iuiube . rizi . milū panitū . lentes sine corti-
ce prima aqua abiecta . oua cocta cū aceto .
fabe cū aceto . lac coctū z sisia Nūc autē in-
telligendū est circa istā materiā q omnes
fluxus causa breuitatis possunt reduci ad
duas causas . s . ad causas calidā z frigidā
Et si fuerit calida curetur cū his medica-
minibus sumptis siue ab extra siue ab in-
tus siue superius siue inferius secundū di-
uersitatē pticule patientis . et hoc secundū di-
uersos modos utēdi sicut frequēter dictū
est Materialia autē sunt hec . s . bolus . terra
sigillata . sanguis dra . ipogstidos . acatia . psi-
dia . balaustia . mirtilli . berberis . ro . sandal .
plantago . uirga pastoris . se . acetos . bedegar
galle . et multa cōsilia cū paucis stipticis ca-
lidis . Et si cā fuerit frigida medicetur cū
istis . s . mastice . thure . stora . cala . ambra . nu-
cecipres . et fol . eius . gario . et añ . asfo . cimi-
no asfo . et sisibus et q apponantur aliqua
pauca f̄ra stiptica . Aduertendū ē hic de
quodē medicamē qd indifferenter curat
omnē fluxū si curari debeat p medicāia .
supposita dieta cōpetenti et q corpus sit

mūdificatū . R . spedi . rasere eberis . añ . 7 .
i . alumis scissi . se . canapi . añ . 7 . 5 . ro . ru .
electarū margaritarū . corall albi . et rubei .
sandal . magazir . Karabe . sanguis dra . ābre-
grisee . añ . 3 . ii . conficiant cū siropo mirtio
et fiant troisci et cū uti uolueris dēē distē-
pati cū lacte cocto Et ualet principalr cō-
tra fluxū sanguinis epaticū . secundario cō-
tra stomachū et p gns ualet in omī fluxu
nisi esset fluxus ppter oppilationē . et tūc
oppilatione remota ualet et et corpore mū-
dificato ut dictū ē ¶ Clarificatio ¶ In-
telligendū q fluxus ppter vulnus et cor-
rosionē est magis imundus et virulentus
q̄ ille qui uenit ppter apertionē et rupturaz
uenarū pro tāto q in uenis magnis ē plus
de calore et spū q in quīs . Preterea corro-
sio fit magis in uenis quīs et ideo sanguis
est magis uirulentus ratione cause inducē-
tis corrosionē et ratione agitationis sup-
fluitatū in loco ¶ Secundo notādū q flu-
xus disintericus plus fit z frequentius de
sanguie colico tōne acumis . postea ex san-
guie rōne multitudinis z tardius ex f̄ate
q̄ ē hūor frigidus z uiscosus z tardius ex
melia q̄ hū . terreus ē ¶ Tercio intelligē-
dū q fr̄as multū intēsa p cōperationē ad
uirtutes corporis cāt fluxū disintericū q̄
debilitat uirtutē digestiua z cōtentua s;
fr̄as tēperata totū cōfortat z ita restigrit
Vltimo notādū q i fluxu epatico disin-
terico remedia exteriora debēt apponi su-
pra regiōē epatis nō alibi q̄ nocumētus
induceret

De ydropisi

Ydrops est error uirtutis vniūc
in toto corpore sequens muta-
tionē uirtutis digestiue in epate
Intelligendum circa istam materiam q
uirtus digestiua tercia/triplici digestionē
mensuratur . quoniam nutrimentum pri-
mo dissimulatur . secundo unitur . tercio
assimilatur/cum deficit dissimulatio cau-
satur macies si deficiat unio causat ydro

pisis. z si assimilatio lepra. uerba sunt G.
 in de virtutibus naturalibus Cum igitur
 nutrimentum non potest perfecte vniri
 z solidari tunc tumefit membrum z in-
 flatur z causatur uera ydropis. que iposar-
 ca appellatur. iposarca autem non est sine
 epatis passione. ideo quantumcunque facies
 esset tumida seu inflata uel pectus uersus
 diaphragma uel stomachus uel matrix uel
 pedes uel manus. nihilominus tamen nō
 est ydrop. nisi uirtus digestiua epatis pate-
 retur ideo bene dicitur qd est error sangui-
 ficis in epate quando sine passione epatis
 fieri non potest. Nunc autem tres species
 ydrop. a sapientibus distinguuntur. prima
 est de causa frigida z appellatur iposarca.
 seu leucostantia quod idem est cuius cau-
 sa est sanguis frigidus aquosus cum uniuer-
 sali tumore totius corporis z ideo ista spe-
 cies est uera ydropis. z quia primo z pri-
 cipaliter patitur epar. z quia erat uirtus
 unitiua in toto. membrum enim nō po-
 test perfecte solidari nec firmum esse sed
 est molle inflatum tumidum z tamē ista
 species minus mala est inter omnes. Alie
 autem due species sunt de causa calida qtu
 ad causam antecedentem licet causa con-
 iuncta semper sit frigida ita qd prima spe-
 cies appellatur asclites z causatur ex humi-
 ditate subtili aquosa multa cum uentositate
 z est deterior inter omnes. Tercia uoca-
 tur timpanites. cuius causa est uentositas
 multa cum pauca aquositate. z ē ualde mala.
 Modus aut generandi est iste. quoniam cum
 deficit uirtus digestiua epatis ita qd chylus
 ad perfectionem humoris deuenire non
 potest nec etiam bene potest segregari pur-
 gari z mudificari. tunc aliqua portio mit-
 titur ad totum corpus z aliqua remanet
 in epate. z quia ille qui uadit ad totū cor-
 pus non est bene vnibilis nec natura po-
 test bene couertere z solidare ideo magnā
 portionem iterato mittit ad epar z ita ē
 de renibus z uesica cum nō possunt bene

mudificare epar. Ista igitur oia regurgitant
 ad epar. z qd epar fuit debile in generatio-
 z segregatio ideo modo plus est debile in
 expellendo ad exteriora sed facit quod po-
 test z ideo conuertitur ista materia in ua-
 pore z per porositates z foramina resu-
 dat usq ad pelliculas continentes intesti-
 na que cistae. z mirach appellantur z ibide
 includuntur z aggregantur. z causant tū-
 rem uentris in tantum qd intestina bal-
 neantur in illis z quando uenit ad tantum
 non est curatio Pellicula autem que ime-
 diate adheret intestinis uocatur mirach.
 Vnde mirach est pinguedo yrbosa tenu-
 is ad modū rethi immediate inuoluēs testi-
 na. Dein uenit alia pellicula que magis ap-
 proximatur cuti z appellatur sifac z ita uē-
 tositates z aquositates inter has duas pel-
 culas recluduntur. Auc igitur uolunt qd pri-
 ma species causatur immediatius ppter erro-
 rem uirtutis digestiue tercię. sed secunda
 ppter errorem mudificatiue renū z uesice
 sed terciā ppter errorem stomachi conuertētis
 materiā in uaporem quā epar rectificare nō
 pot quicq igitur fuerit cā z quocunque mō-
 uadat negociū in oī specie ydropis. princi-
 paliter patit uirtus digestiua epatis. ¶ Cau-
 sa ¶ Cause enī aut extrinsece aut intri-
 sece. extrinsece percussio. casus. obuiatio. ni-
 mia caliditas. nimium frigus. z sifia z flu-
 xus nimius sanguis aut uētris z oia sifia
 manifesta z detecta Si ab intus. aut sunt
 ab epate. aut ab aliis. si ab aliis tūc sunt illa
 quibus epar cōpatit. aut cum quibus habet col-
 ligantiā aut uicinitatē z ita uirtus digesti-
 ua epatis patitur z minoratur z aufertur
 & corrumpitur ppter stomachi passiones
 z etiam ppter morbos uenarū meseraicarū
 et matricis et uesice et renū. splenis dya-
 stris. et pulmonis. zc. Si autē fuerit ppter
 epar hoc est ppter tria. hoc erit ppter
 malam complexionem sicut est mala cō-
 plexio frigida et ista est causa immediata
 ydropis. aut est ppter malam complexi-

onem calidam que facit exalationem caloris naturalis quo exalato succedit frigiditas et ita licet tam antecedens sit calida tamen causa immediata est frigiditas. aut propter malam compositionem sicut est oppilatio apostema et similia. Ex omnibus istis et sibi conformibus virtus digestiua epatis immutatur et si continentur ydropisiz generat. ¶ **Signa** ¶ **Signa** ydropisiz future sunt cum preter solitum longo tempore superfluitates que consueuerunt expelli retinentur. sicut est sudor egestio et vrina et alia consimilia. Secundum signum est cachectia et preter solitum mala coloratio faciei et aliquando inflantur testiculi. et aliquando intenditur appetitus et aliquando diminuitur. Signa autem idropisiz presentis sunt inflatio pedum et oculorum difficultas anhelitus tussis sicca tumor uentris sitis inextinguibilis diminutio appetitus ubi propter appetitum potus mala coloratio. Signa autem yposarce. sunt tumor vniuersalis totius corporis. pulsus vndosus. egestio alba sanguinea. et si comprimatur caro cum digito dimittit post se cauernam et uenter non est ita tumidus sicut in aliis speciebus. Et est intelligendum quod in utraque specie potest esse vrina colorata tincta et ideo ex colore vrine non possum arguere supra caliditatem. Timpanites autem et ascites differunt ab yposarca quoniam in utraque gracilantur superiora et inflantur inferiora et eminet umbilicus extra. Sed in yposarca est vniuersalis inflatio per totum. Signa autem ascites sunt ista. s. pulsus parvus et frequens et si uenter agitetur sonat sicut vter semiplenus aqua sic si sonaret coac coac. Timpanites autem discernitur quia vrina est magis tenuis et pulsus uelox frequens et durus et si uenter percutiatur sonat ad modum tympani uel sicut vter plenus uento. et licet egestio sit sanguinolenta in istis duabus speciebus non tamen est

103
alba sicut in yposarca. Si autem idropisiz uenerit propter causas extrinsecas discernitur iudicio patientis. Et si fuerit propter passionem aliorum discernitur ex hoc quia passionem ille preceperunt note et manifeste. sicut est apostema calidum epatis aut durum et ita de aliis membris. Et si fuerit ex febre discernitur ex illo. et sicut docet Y. discernere in pronosticis consurgens autem ex yliis. zc. Considerentur igitur signa et erit manifestum. ¶ **Pronosticatio.** ¶ **In** primis docet y. pronosticari cum dicit omnis idrops in acuta febre malum. Si enim idrops sequatur febre. continuam uix aut nunquam euadunt. Et si sequatur apostema durum epatis nunquam recipit curationem nisi forte in principio. Si medicus fuerit diligens et patientis obediens et quod alia particularia conueniant quando idropico applicantur remedia conuenientia et patientis sentit se alleviatum post tres uel quatuor dies iterum reuertitur et hoc fit frequenter uel multis vicibus talis nunquam curabitur. Quid ergo esset si nullo modo sentiret se alleviatum certe tanto deterius. Fluxus uentris superueniens ydropico sine alleviatione mortale quoniam aliquando est possibile quod natura curat aquam ydropisiz et per secessum et per vrinam Fetor anhelitus et sputi et sudor et eorum que egrediuntur a corpore signa sunt mortalia in ydropico et fetor totius corporis quoniam in ydropico egestio est sicut caro aut sanguis coagulatus proximus est morti. Vrina bicolor mortalis est in ydropico. sicut cum est rufa inferius et liuens superius aut cum est rufa superius et nigra inferius. Si in ydropico superueniat dyspnœa et difficultas anhelitus et fluxus uentris infra tres dies morietur. ydropico in complexione calida et sicca. ualde mala. ydropico qui puenit ab epate est peior quam ab aliis membris. Ascites deterior est. yposarca minus mala. Timpanites media. licet sit ualde mala. Vlcerum in idropico non curantur si mensie superueniat idropico curatio fit mensie propter huiusmodi rationem. ¶ **Curatio.**

Curatio est preseruatio ydropis. In primis parcant cibis z potibus quantum erit possibile z potissime potibus. z super omnia tollerent sitim quantum erit possibile. vitent omnia brodia z iuscula nisi in die solutionis z tunc vtatur brodio galli ne cum aromatibus vitet panem triticeuz quantum erit possibile. vtatur enim panem cum toto furfure z pane ordeato z vino claro subtili albo mundo aromatico. sed i parua quantitate z utatur necitare. vtatur uolatilibus. z sint omnes carnes asse misceat in cibis suis alia. cepas. porros. vtatur sinapi. sed in parua quantitate vtatur fardellis. Item utatur isto balsamento. R. 33. galange. zedoarie. anisi. maratri. cimi. ameos. sifeli. añ. 3. i. spice nar. calai aroma. coriandri preparati. añ. 7. i. sandal. magazir. 3. ii. fiat puluis et utaf in omnibus cibis. Vtatur igitur pullis z columbis z gallinis. & omnibus auibus usualibus z potest uti in diuina. sca. ruta. z serpillio. apio. saluia. narsturio calamento. petrocillio. competunt etiam auellane asse. fistici. z omnia similia. Vtatur exercicio fortissimo. ante cibum vitet bal. aque dulcis nisi esset stufa vitet flebotomiam nisi esset repletio nimia propter retentionem menstruorum aut emorroidum vitet ea que solum euacuant coleram nisi nimis exuberaret z tunc euacuatur cum mirrobali. citri. Ista balnea que dicuntur competunt omnibus paratis ad ydropis. z in idropis actuali cum corpore mundificato z ideo primo mundificemus. Vtantur parati ad ydropisum oximeli diure. z oximeli squillitico. deinde purgetur cum yera. acuata cum alo. z mastice. z si materia esset uiscosa acuatur cum coloquintida. z bdellio. **C**orpore autem mundificato utatur ista stupha. R. asari. origani. calameti. anisi. maratri. camois. mellilo. anthos. sticados. absinthii. añ. lib. 5. ponantur in aqua z stufentur in furno ante cibum z post exercitum. Deinde utatur tiriaca &

istis utatur quantum erit utile Deinde potest balneari in furno unde exiuit panis sic q possit patiens tollerare. z sudet ibi diu uel balneetur in arena maris tempore calido. z sepeliatur ibi usq ad collum z cooperiatur bene caput ne ledatur a sole uel uadat ad balnea sulfurea uel aluminosa. uel calefiat aqua maris z balneetur ibidem z si ista non inueniantur naturaliter fiant tamen per artificium. uel sic fiat fouea in terra z ponantur ibi carbones accensi de iunipero deinde ponat crater ferreus de super z deinde sternantur ebulli multi & patiens nudus inter ebullis reponatur z sudet ibidem fortiter **I**ntelligenduz etia iuxta hoc q multum est utile q patiens ponatur in sole uentre discooperto cauendo tamen q locus non sit uentosus nec frigidus z q fricetur uenter fortiter cum manibus z mirabiliter ualet quia calor solis est uiuificus z ego inueni magnam inuarnetum. **D**einde sciendum q lac multum ualet si cotidie potest de mane z sero z si posset abstinere ab omni alio potu optimu esset Et cum hoc intelligenduz q seru caprinu potatu cum spica nar. curat omnem ydropis de causa frigida. si autem esset de calida addatur cum his succis endiuie z scariole. **E**uforbiu cum succo citonioru in parua quantitate sumptum forte usq ad 3. i. uel 3. ii. z hoc in forti uirtute z tumore maximo si continuetur curat omne ydropem de causa frigida si fuerit de calida utatur trifera reubarberata cum dyareub. supposita paucitate cibi z potus z q exercitum sit temperatum Ista que iam dicta sunt preseruant ab ydrope. z curant omnem ydropis a principio **C**ura ydropis actualis suppositis igitur vniuersalibus in omni ydropis procuretur uomitus cum decoctione rasanii. z oximeli diure. Deinde utatur tali siropo z potissime in causis frigidis z aquosis et de causis calidis infra faciemus mentionem R. radic. aristol. yreos. feni. petro. bruci.

spargi graminis apli gentiane añ. 3. iii. cō
quassentur et temperentur in aceto fortis
simo per diem et noctem tunc. R. asari
beetonice germanidree sticados eupato. ab
sinthii mente origani calamenti. añ. 7. ii.
spice nardi squinati calami aro. lacce anisi
maratri se. endiuie se. scariole se. melo. añ.
7. i. spodii rasure eboris sandal. magazir.
añ. 3. ii. liquiri. mun. passu. enu. iui. añ. 7.
i. aceti predicti. 7. iiii. mellis ro. lib. i. zucca
ri lib. 5. fiant sirupi quasi lib. ii. deinde fa
bricetur talis medicina. R. euforbii pulpe
coloquintide agarici añ. 3. ii. lacce spice nar
di bdellii se. endi. se. scariole masticis. añ.
3. 5. suci ireos suci absinthii suci cucumeris
asini añ. 3. 5. carniū citoniorū. 3. i. pul
uerizanda puluerizētur et fortissime incor
porentur sine igne et si non possent incor
porari cum his incorporentur cuz oximel
le squillitico. Intelligendum igitur circa
ista duo q materia ubicunq fuerit modo
est trahenda uersus partes urinales et mo
do uersus uentrem. et non continet una
operatio ut natura sit consueta. utatur igi
tur istis duobus uel tribus diebus sirupo p
dicto et sequenti die utatur predicta me
dicina usq ad. 3. i. uel duas iuxta conuenie
tiam particularium. deinde utatur sirupo
quinq diebus uel sex deinde duobus die
bus cōtinuis utatur medicina predicta et
in qritate predicta. deinde quiescat duo
bus diebus uel tribus. deinde utatur predi
cto sirupo. ix. uel. x. diebus. et deinde uta
tur predicta medicina et ita paulatine eua
cuabitur aqua citrina ydropis. Et de pre
dictis materialibus positis in sirupo pōt fi
eri electuariū seu conditū et similia. et ve
re qui bene uult aduertere ista omnia opti
ma sūt si diligenter particularia considere
mus. deinde balneetura ut siuplex sicut di
ctū ē. deinde emplastretur uenter cuz isto
emplo. R. stercoris bouiui stercoris capre
chimolee desiccetur trita sup ignē. postea
R. sterc. colubinum sulfur nitrū limatur

cū testis suis et testas conchiliorū marino
rū conterant oīa simul et fiat emplm de
uino albo et extendatur supra totū uētrez
Sed si ydropis esset de cā calida fiat em
plastrū de ro. et sandal et camomil. supra
epar et tūc emplastra calida nō apponatur
supra regionē epatis sed supra residuū uen
tris. Vitare aut debent om̄s ydropici sca
moneaz titimallū et etiā aloē nisi esset ab
lutū et bene repressū. Intelligendū etiā
hic q multe sūt medicine q euacuat aquā
citrinā ydropicorū sicut ē elacterides et se
men laureole se. ferule se. cicute se. urtice
castor. eufor. elleborus utraq taplia aq rafa
ni et squille et cartami et aqua lilii et pro
pria urina / fucus mediane cortices sambu.
Si aut distilletur radix sambu. et media
nus cortex et flores et fiat aqua. ista aqua
in delicatis curat omnem idropisim de cā
frigida. Ego aut sum expertus sucū radi
cis ireos. Attamen aduertendum q fucus
iste debet esse crudus. quia si esset coctus
nihil ualeret et q accipiat de mane q̄tum
media testa ouī capit uel per se uel cū ouo
sorbili et proculdubio curat omnem idro
pisim q manu humana sit curabilis dum
tū continetur educit enī cottidie. iiii. uel
iiii. fellas de aqua citrina et quia illud suf
ficiebat mihi in egritudine corabili in p̄
cipio ideo de aliis non curauī quia cū hoc
medicamē nullo alio indigemus. Potest
etiā fieri suppositoriū tale. R. salis gem
me foliorū rute añ. 7. 5. castorei eufor. se.
urtice añ. 3. ii. mellis q sufficit et fiāt sup
positoria. Ultimo aut et in desperatione
et cū non uidemus aliā uīaz incidatur per
duos dīgitos subtus umbilicū et fiat fora
men diagonaliter ita ut prima pellicula ex
teriori incisa cum uenimus ad sisac inci
datur sisac subtus primuz uulnus ut cutis
exterior cooperiat foramen sisac ut aqua
subito exire non possit et tunc ponat can
nale per foramen primum et postea inci
netur caput cana et intromittat p secundū

Vin²
camomila

V. de de p. 17

Aqua stib-
Surg. mag

In p̄pō

foramen et tunc aqua extrahatur paulatine
hodie parū et cras similiter donec tota aq̃
sit euacuata . et confortetur epar cū aroma
ticis stipticis . Et ē intelligēdū fm̃ Auic̃.
q̃ melius esset q̃ euacuaretur ista aqua cuz
medicinis q̃ euacuant a proprietate . ueruz
est q̃ uita potest aliquo tempore prolonga
ri per unū mensem uel per mediū annum
sed postea iterum reuertitur aqua paulatīe
et nunq̃ uidi aliquē perfecte curatū p̃ hūc
modum quin finaliter moriretur . uel cre
do q̃ melius esset q̃ fierent . v . uel . vi . cau
teria subtus umbilicum et in bursa testicu
lorum ita q̃ paulatine resudando materia
aquosa purgaretur . Multa aut sunt medi
camina composita que ualent in hac passi
one et illa ponemus in fine libri . **C**ura
tio ydropisis cum calore . Si aut cū ydro
pisi fuerit se . uel apostema aut idropis fue
rit de cā calida tunc in aliquo istorū non
detur uinum nec etiā aliquis panis . et po
tissime de frumento si possibile esset . uta
tur igitur ordeato et aqua ordeī et utatur
paruis pullis assis et carnibus edulinis assis
nisi se . esset continua . utatur endiuia scari
ola lactuca cum aceto ubi sit zucarum et
mala granata dulcia acra cōpetunt et om
nia cibaria facilis digestionis que uergunt
ad frigiditatem fugiendo semp̃ aquosa uen
tosa et oppilatiua . Imprimis igitur digera
tur materia per hūc modū . **R** . endi . scari
ortē . et silues . añ . lib . s . lactu . epithi . sumi
terre eup . scolo . cicoree añ . 3 . ii . q̃tuor se .
fri . maio . et mi . lacce spice nar . fol . absin
thii radi . apii añ . 7 . i . spodiū sandaf maga
zir añ . 3 . i . aceti albi . 7 . iiii . panis zucca . lib .
i . et . s . fiant sirupi lib . i . et . s . Et emplastre
tur epar cum sumitatibus uitis albe et su
co maurelle et epithime endiuie et scariol
sandaf . aceto et aqua ro . et purge sic . **R** .
florum borra . uiol . fumiterre añ . 7 . i . liqui
ritie munde iniube folioz absinthii passu
laruz enucle . añ . 7 . s . pruna . xx . spice nardi
3 . ii . fiat decoctio cū sero caprino . et in de

coctiōe temperentur cortices miroballa
citrinorū . 7 . i . fricentur lento igne et colen
tur et colature addatur cassiei . mun . 7 . i .
reubar . 3 . i . Nunc autem ista curant sicut
dictum fuit supra in alio sirupo et alia e
uacuatione scilicet q̃ aliquibus diebus uta
tur sirupo et aliquibus aliqua portione de
coctiōis immediate dicte et ita mō uno
modo alio . Emplastrum tamen continue
teneatur et frequēter innouetur . Sed supra
totum uentrē ponatur emplastrū superius
dictum nisi q̃ pastetur cum aceto fortissi
mo loco uini tamen non ponatur supra r
gionem epatis . Sed emplastrū frigidum
tm̃ supra regionem epatis apponatur ut di
ctum ē et quia aliquando cadūt multe cō
positiones sicut ē febris apostema idropis
et similia ideo simplicia simplicibus adda
mus et composita cōpositis aliquādo plus
aliquādo minus quod industrie medici
operantis relinquo . In tympanite autem
fiant facellationes de milio panico fursur
et ordeo confracto camomilla et mellilo
to Assentur igitur ista et frequenter fiat
facellatio et si uentositas esset de causa fri
gida facelletur uenter cum sale aniso mara
tro cimino et ruta et si fortius facez uolu
mus fiat cuz sulfure et nitro . Ex istis igit
tur possunt fieri olea unguenta et empla
stra . **D**einde fiant uentose multe supra
uentrem sine scarificatione et fiant suppo
sitoria superius dicte epar tamen a calidis
custodiatur . Medicamen ad euacuanduz
aquaz citrinā et detur . 7 . i . aut plus aut mi
nus secundum convenientiam particulari
um . **R** . suci cucumeris asinini et radicū et
us suci laureole suci yreos producentis flo
rem purpureum suci absinthii suci eupato
rii añ . 7 . iiii . misceantur et quiescant et aq̃
que supernatat proiciatur et quod residet
cōseruetur tunc . **R** . reubarbari agarici añ .
7 . s . spi . nardi seminis endiuie seminis sca
riole se . portulace mastice lacce dragagan
salis gemme añ . 3 . i . mellis ro . 7 . s . pulueri

zanda pulverizent et in sole in uase uitreo
diu agitentur et conficiant ad modū cōf-
ro. et conseruent et nō reuelet nisi dilectis.
CLARIFICATIO. Queritur quid
istorum debeat dici ydropisis utrum de/
bilis uirtutis digestiue uel tumor uel in/
flatio et uidetur q̄ tumor. quia in omni
apostemate est tumor sed in ydropisi ē q̄
re tumor erit ydropisis. Preterea nihil e/
rit causa et egritudo sed debilitas uirtutis
est cā ydropisis quare nō erit idropis erit
ergo tumor. Contrarium uidentur dicere
aucto. dicentes q̄ idrops est error uirtutis
digestiue quare zc. Dico q̄ ista descriptio
est talis unde s̄m ueritatem debilitas uir/
tutis digestiue est cā ydropisis et tumor
seu inflatio est signum idropisis et quali/
tas membri ledentis operationē est mor/
bus. patet igitur q̄ aucto. loquuntur cau/
saliter. **Secundo** notandū q̄ in idropisi
est triplex morbus. s. consimilis ratōe ma/
le complexionis. officialis ratione tumoris
et cōis ratione solutionis continui. et licet
ista sint ibi mala complexio ē morbus p̄
se cū primo ledatur operatio ratione ma/
le complexionis sed alii sunt morbi neces/
sario quare zc. **Tertio** notandū q̄ cau/
sa immediata idropisis ē error uirtutis di/
gestiue in epate inq̄tum. s. errat digestio se/
cunda ymo idropisis non est aliud q̄ ma/
la qualitas membri ledens operationes. et
tumor est signum et ideo proprie loquen/
do tumor non est morbus sed signū. cau/
se autem antecedentes sunt due. s. mala cō/
plexio calida uel frigida et licet mala com/
plexio calida sit causa antecedēs nihilomi/
nus frigiditas est semper quasi immedia/
ta sed calida et frigida sunt cause remote
Quarto intelligendū q̄ in timpanite et
ascite sunt simul cal. et frigi. sed diuer/
mode qm̄ unū ē ut formale sicut ca. et iō
actu manifestat. et aliud ē ut materiale i/
mediatū et occultū et iō nō ita manifesta/
tur zc. **Quinto** notandū q̄ extrema ci

tius inflantur q̄ p̄xima sicut patet in pedi/
bus q̄ calor citius deficit in extremis q̄ i/
medio et ideo dicebat Gali. in pronosticis
q̄ mors incipiebat a pedibus. Inflant igit̄
pedes et non pectus etiā q̄ locus pectoris
non ē bene dispositus per ossa. **Sexto** ad/
uertendū q̄ in timpanite et ascite solum/
uenter inflatur et pedes sed superiora ma/
cerantur. In aliis aut̄ speciebus totum cor/
pus inflatur cuius ratio ē qm̄ in istis dua/
bus speciebus uirtus ē multū debilis et nō
pōt mittere nec superflūū nec naturale. et
quia non superflūū ideo non ē tumor. et
q̄ non mittitur naturale ideo est macies.
In yposarca aut̄ uirtus ē fortis quod patz
q̄ superflua mittit ad totū corpus et ideo
ē tumor quare minus periculosa inter om/
nes. et ideo solum in hac specie manifesta/
tur error uirtutis unitiue qd ē proprie idro/
pisis sicut error assimilatiue ē lepra. **Septi/
mo** notandū q̄ in speciebus ca. idropisis
urina est colorata rōe qualitatis antecedētis
et nō coniūcte. in iposarca aut̄ utraq̄ cā ē
f̄ra et ideo urina remissa. possibile tñ ē q̄
urina sit colorata sicut dictū ē superius p̄
ter debilitatē segregatiue renū. aut rōe fe.
superuenientis et similiū et ideo non ē in
hoc casu credendū. **Octauo** intelligendū
q̄ in idropisi de cā ca. ē maior sitis p̄pter
caliditatem antecedētē sicut in idropisi de
cā frigida est maior appetitus cibi propter
utrāq̄ cām frigidā cū appetitus cibi uige/
at p̄pter frigidū. **Nono** aduertendū q̄ i/
omni idropisi tussis superueniēs rōe idropi/
sis ē signū mortis qm̄ postq̄ ē tāta passio
epatis q̄ spūalia sibi cōpatiūtur signum ē
mortis q̄ passio membri nobilis ē sicut e/
patis fortissima uidetur. **Decimo** notā/
dū q̄ sicut ptisis ē consumptio corporis non
potest ēē sine passione pulmonis cū quel/
bet consūptio non sit ptisis. ita idropis nō
potest ēē sine passione epatis et tñ quilibz
corporis error nō ē idropis. **Undecimo**
intelligendū q̄ magna discrasia epatis cau

fat idropisum sed remissa ictericia. **D**uo
 decimo aduertendū q̄ licet possint ēē m̄p
 te cause fitis in idropisi ista tñ pōt esse una
 qm̄ cū spiritualia cōprimantur propter epa
 tis passionē tunc pulmo non pōt flabella
 re et euentare cor sicut oportet et ita calefa
 cit cor et uapores qui sunt circa cor et per
 cōsequēs stomachus et ita cātur fitis. **T**re
 decimo intelligendū q̄ idropis si fue
 rit de hu. tunc ē iposarca. si de aquositate
 sic erit ascites. si de uentositate sic erit tim
 panites. aliq̄ tamen dixerunt sic. Causa an
 tecedens aut ē calida aut frigida. si calida
 aut coniungit aquositati et sic erit ascites
 aut siccitati et uentositati et sic erit timpa
 nites. Si aut frigida et coniungatur humi
 ditati sic erit leucossia. si siccitati tūc erit
 yposarca aut anasarca. primū tamē dictū
 ē melius qm̄ iposarca et leucossia pro ea
 dem spetie reputant. **Q**uartodecimo no
 tandū q̄ calor mediocris generat uentum
 et ita timpanitem q̄ si esset fortis resolu
 tur et consumetur et debilis nihil faceret.
 Sed calor mediocris est duplex aut absolu
 tus et iste est naturalis aut comparatus. et
 sic duobus modis qm̄ aut ē mediū inter
 ca. et frigi. aut mediū inter potentē resol
 uere et consumere aut inter non. potentē
 ista facere et talis calor mediocris talī me
 diocritate signata cāt uentum. s. timpani
 tē. Et iuxta hoc notandū q̄ uentus q̄ ge
 neratur ante humorē facilius generatur q̄
 hu. sed ille qui generatur post hu. diffi
 cilis. **Q**uintodecimo aduertendū q̄ i asc
 ite calor naturalis ē minor. cū magis ledat
 in radice et faciat calorez naturalē exalare
 ad cuius exalationē sequitur frigiditas na
 turalis sed calor extraneus ē maior et intē
 sior. In yposarca ē contrariū qm̄ natural
 calor in radice ē maior cū natura nō ita le
 datur. Sed frigiditas accidentalis ē maior
 gratia materie. tūc igitur in iposarca ē ma
 ior frigiditas accidentalē et maior caliditas
 naturalis. In ascite aut cū calor accidentā

sit maior seu intensior et frigiditas maior
Sedecimo notādū q̄ iposarca nō pōt cā
 ri ex aquositate et uentositate sed ex humo
 re q̄ in iposarca uirtus ē fortis et sic expel
 leret uentositatē et aquositatē et uentū ad
 totū corpus cū talia sint facilius exalabilia
 q̄ humor iō expelleretur et ita nullus esset
 tumor et ita nō esset morbus. sed licet hu
 mor expellatur usq̄ ad mēbra nō tñ om
 nino pōt expelli nec resolui ppter repung
 nantiā et ita causat tumorē. Nūc autē uir
 tus semp ē debilis ubi idropis ex aquosi
 tate et uentositate generat quare zc. **D**e
 cimo intelligendū q̄ idropis de cali. diffi
 cilioris cure ē in quolibet tempore morbi
 q̄ idropis de frigi. p̄ tato q̄ in ca. uirtus
 est semper debilis et ē ibi duplex mala cō
 plexio diuersa antecedens. s. q̄ ē ca. et con
 iuncta que ē frigida et ita indiget contra
 riis medicaminibus. In idropisi aut de fri
 gi. uirtus ē fortior qd̄ declarat tumor uni
 uersalis et nō ē nisi iūcta mala complexio
 diuersa et ita sufficit unus modus medicā
 di. Nec ē simile de t. triana si curetur fa
 ciliter q̄ epar non patitur sicut in idropis
 nec ē simile de illo in morbis minus peri
 clitantur zc. quia idropis de ca. nō hz ma
 iorē conuenientiaz cū aliis morbis calidis
 q̄ facilius curatur q̄ frigi. et rōe epatis et ra
 tione male cōplexionis duplici. **D**ecimo
 octauo notādū q̄ panis si cōpetat cōpetit
 in parua q̄tate cū repūgnat digestionī et
 opulet et ualet magi humidus q̄ siccus. dū
 tñ confundatur in brodio cicerū aut in ui
 no albo puro q̄ facilius penetrat z facilius
 digeritur nec inflat q̄ ibi iūgitur cū diure
 ticis. **D**ecimonono notādū q̄ idropis
 de ca. debet a principio curari cuz frigidis
 sed postea cū calidis supra uētrē et intus et
 frigidis sup epar ne dissoluat. **V**icesimo
 notādū q̄ puocatio se. nō cōpetit et licet i
 multis aliis cōpetat tñ hic ē materia tanta
 q̄ nō esset cōsumptibilis et iō Ipocras omis
 idrops zc. **V**ltimo notādū q̄ mirifice

4^a V^oropis

a. competit in omni idropici calor solis cum
resoluit et cum hoc quod est calor uiuificus secundum
Scrapi. ita. scilicet quod teneat uentre discoopertus
in sole ubi non sit uentus et quod frequenter
fricetur et fortiter

De ictericia

Ictericia est universalis cutis defecatio
sicut morphea est defecatio cutis ma-
culosa. Sed differunt quoniam morphea
fit propter errorem tercię digestiue et ictericia
propter errorem secunde. Nunc autem ictericie tres
sunt species. scilicet citrina uiridis et nigra. mo-
dus autem generandi est iste quoniam quoniam natura sine
ebullitione et sine putredine mittit coleraz
ad cutem. defecatur cutis universalis sine
maculis et talis defecatio appellatur icteri-
cia quoniam unus et idem humor cum transmittitur
ad diuersas partes causat passiones sicut dixi-
mus superius li. i. cum loquebamur de fe.
CAUSA. Ictericia autem autem causatur a cau-
sis exterioribus aut a causis interioribus. Si
exterioribus tunc sunt sicut morsus reptili-
um uenenosorum et assumptio ueneni et co-
mestio calidorum ciborum et labor in sole ca-
lido et acceptio ciborum corruptiorum de fa-
cili sicut lac et pisces et acceptio ciborum op-
pilatorum et breuiter omnia illa que possunt
esse cause ictericie que ultra temperamentum
multiplicant coleram aut melancoliam aut adu-
runt eam aut impediunt uirtutem mundificatiua
epatis aut cisti fellis quoniam natura tunc mittit
humorem abundanter ad totum corpus aut per uiam
mundificationis aut per uiam synthomatensis.
Si autem fuerit propter causas intrinsecas tunc aut
est propter epat aut propter alia membra aut
propter cistim fellis aut splen aut propter ue-
nas totius corporis et si propter cistim hoc e-
rit aut propter malam complexionem aut propter
apostema aut propter oppilationem suorum me-
atuum. scilicet illius per quem trahit. aut illius per quem
emittit ad intestina aut illius per quem mit-
tit ad stomachum. et si propter splenem similiter
accidit propter ista iam dicta. nisi quod tunc est
ictericia nigra. et si propter uenas totius cor-

poris hoc est propter nimiam caliditatem adure-
re sanguinem et humorem. accidit etiam in fe. propter
expulsionem materie ad totum corpus. Si
fuerit ex causis primitiuis hoc habetur ex
iudicio. et si ab epate est cum macie totius et
grauedine partis dextre. Et si propter cistim
fellis accidit subito et si uia que uadit ad in-
testina est clausa egestio est alba et color faci-
ei citrinus et adest amaritudo oris et sitis.
Et si porus que uadit ad stomachum est oppilata
tunc urina est colorata spissa crocea et ege-
stio tinctoria. et si propter splenem est duricies et
grauedo in splene et apparerent reliqua signa
melancolie. Et est intelligendum quod ictericia ci-
trina seu crocea nunquam uenit a splene sed sem-
per nigra. sed ictericia nigra potest uenire ab
epate et splene. Et signa distinctina sunt
quoniam illa que est ab epate non est ita nigra et tunc
non apparet duricies nec grauedo splenis. et
si est propter uenas totius corporis uergit ad
uirorem et urina est remissa. **PRONOSTI-
CATIO.** Ipcras docet multis modis
pronosticare ictericias. Dicit enim icterici
non ualde inflati quoniam ictericia ut plurimum
fit de colera que est calida et sicca et inflatio
fit propter uentositatem aut aquositatem et ta-
lia consumuntur propter caliditatem et siccitatem si-
cut dicit Galienus. et ita licet sint inflati non tamen
ualde. uel possumus dicere quod icterici non
sunt ualde inflati quoniam ictericia cum tu-
more et inflatione est malum signum et ideo
antequam sint ualde inflati moriuntur. Si igitur
ictericis superueniat inflatio et non resol-
uatur mortem significat. Secundo docet
ypocras pronosticare ictericis et nefreticis
emorroides innate bonum quoniam natura
mundificat corpus ictericorum per illas uias.
Tertio sic si epas durum sit malum quoniam
am ictericia propter apostema durum epatis
aut eius duriciem est incurabilis propter passio-
nem membri nobilis et ita mortem significat.
Quarto sic ictericia ante septimum diem ma-
lum. in fe. acutis continuis ictericia ante septi-
mum diem non potest esse ad bonum. quoniam materia

Emorroides
bonum

unde catur ictericia est grossa .et materia
grossa non pot ee digesta in ta modico te
pore. Quinto sic quibuscq in fe. in septi
ma die aut post pot ee bonu signu duz trā
assint conditiones q materia sit digesta et
q ueniat in die critica et q epar nō sit du
tum. aliter semp maluz siue ante siue post
siue ueniat subito siue paulatine. Preterra
ista sunt signa mortalia in ictericia inten
sio croceitatis in corpore et remissio urine
siue aliq alleuiatione et infornictas et ab
latio appetitus et mollificatio neruorū mo
uentiu lingua ita q uix possit loqui .et cō
traria istorū sūt ualde bona. Oppilationes
q ueniunt ex excrefcentiis nō uident possi
biles ad euandū .nec morbi qui pueniūt
ex illis. **CURATIO.** Curatione icte
ricie breuiter pertractando ad tres cās re
ducer possumus. s. ad cās uenenosas ad cās
ca. et ad cās frigidas et oppilatiuas. Mod9
igitur pcedendi sit talis q primo cōt cau
sas postea contra accidētia. Si igit icteri
cia uenerit ppter uenena imprimis utatur
tiriaca metridato. deinde utat acetosis sicut
ē fucus acetose et acetositatj citri et malo
rū granatorū et sifia. lac potatū cū oleo a
mig. dulci ualet in ictericia cāta ppter ue
nenū sūm Auidj. Si aut cā fuerit ca. et cor
pus uideatur pletoricū fiat flebothornia
de uena epatis utriusq brachij et si pricula
ria cōueniāt fiat postea de uenis q sūt sub
lingua et in labijs. deinde fiant uetose in
ter spatulas cū scarificatione. deinde mun
dificatur corpus sic. R. florū borra. uiolay
añ. ʒ. i. fiat decoctio in sero caprino et in
decoctione resoluatur cassiafi. mun. tama
rin. manna añ. ʒ. ʒ. et detur in aurora. Si
aut colera dñetur digerat i primis sic. R.
acetose endiuie scariole epithime capil. ue
re. lactuce scolopē. añ. ʒ. iiii. quatuor se. fri.
maio. et mi. añ. ʒ. ii. spodiū sanda. magajir
añ. ʒ. i. camphore lacee spi. nar. añ. ʒ. ii. ace
ti albi. ʒ. iiii. zuccari lib. i. et. ʒ. ʒ. Materia di
gesta purgetur sic. R. florum borra. uiola.

liqui. mun. passu. enucle. añ. ʒ. ʒ. fiat deco
ctio cū sero caprino et in decoctione i sol
uantur cortices miroba. bene gūbosorum
añ. ʒ. i. fricentur et coletur et colatura de
in aurora et tal colatura pot fortificari cū
reubar. spica nardi ʒc. Et si cā esset antiq
posset fortificari cum mastic et dyagrio
añ. ʒ. ʒ. et posset addi manna et cassiafi stu
la et pruna et sic diuersimode purgetur. se
cundū q requirit dispositio. deinde infri
gideur epar ab extra sic. R. sucū endiuie
et scariole epithime et sempuue et addan
tur sandal. et aqua ro. et acetum album et
panni linei intingantur et supra regione
epatis applicentur. Si aut fuerit cū poste
mate tunc curetur ut superius dictū ē et i
declinatione apponatur diure. sicut ē fucus
feniculi anisi maratri apū spica nar. et si
milis. Dieta aut istorū sit. s. panis cū toto
in parua q̄titate et uinū albū cum aq mul
ta et carnes uolatilium usualiū nisi dege
rent i aquis utatur carnibus edulinis et ex
tremitatibus anseris. et potest uti lactucis
endi. scario. et portula. et melo. et cucur. et
cucumer. spinargis atriplicibus borra. ortē
sibus. utatur moris semi. maturis et crasis
acribus et malagrana. et acetositate citri et
omnibus modis qbus uoluerit utatur her
ba dicta acetos. utatur piscibus squamosis
de aquis mundis. Et si cause essent cōpo
site cōponatur dieta et medicamina scdm
diuersitatem componentium. Si autem
causa esset frigida et oppilatio siue in epa
te siue in cisti fellis et uis eius siue in sple
ne. Imprimis digeratur materia secundū
hunc modum. R. radicū panis porcini ra
diq. aristolo. gentiane lilij radiq. rubee ma
io. apū brusci sparagi graminis squille cap.
feniculi petrosilli rasant añ. ʒ. iiii. mundē
tur et conquassentur et temperentur i ace
to albo mundo fortissimo per diez et no
ctem. R. scolopendrie absinthii serpilli o
rigani calamenti utriusq saluie bectonice
germandree tribuli marini sticados capil.

neneris recē. añ. 7. iii. anisi maratri aloe si/
seleos spice nardi squinanti lacce cipri cala
mi aroma. seminis endiuie se. scariole. se.
uiol. liquiri. mun. passu. enuclea. brusci se.
minis sparagi añ. 3. i. rof. spodiū sanda. ma
gazir añ. 3. ii. mellis rof. lib. ii. et fiat siru/
pus. Intelligendum tamen q̄ pauciora z
plura possunt apponi iuxta arbitrium me
dici. Et tamen intelligendum q̄ diuersi/
tates particulares sunt m̄te ualde ideo ex
aliquibus istorum et magis electis p̄t fie
ri electuariū aut conditum aut oleum aut
unguentum zc. Et secundū hoc fiant fri
cationes inunctiones stuphe et balnea et cō
similia modo ab intus modo ab ext̄ mo/
do utroq̄ modo multa igit̄ industrie me
dici derelinquo. Materia igitur digesta z
mollificata sicut oportet euacuetur paulati
ne per hunc modū. R. agarici turbī aloe
añ. 3. ii. esule. 3. ii. lacce spice nardi foliorū
ablinthū foliorum mente calami aroma.
mastice zingi. salis gemme añ. 3. 5. confī/
ciantur et fiant pillule et post nouem dies
sue confectionis exhibeantur ab. 7. 5. usq̄
ad. 3. vi. iuxta cōuenientiam particulariū
Vel purgetur sic. R. florū borra. uiolarū
polipodiū liquiri. mun. passu. enucle. añ. 7.
i. spice nardi turbī añ. 3. i. fiat decoctio et
in decoctione temperentur cortices mīro
balanorum Kebut gummosorū. 7. i. fricē
tur et coletur et detur. Et si cause sūt cō/
posite componantur medicamina et inun
gātur cottidie uenter et latera commixtio
ne iūni albi et olei de camomillis et lauri
ni. Dieta sit subtilis et facilis digestionis
et utatur feniculo nouello et utatur zingi.
spica cinamomo. **¶** His uis et per ordi
nem obseruatis ad localia remedia ueniam
mus. Corporibus igitur mundificatis di
ligenter secundum diuersitatem causarum
stuphetur et in stupha ponantur ea q̄ po
nebantur in sirupis scdm diuersitatem cau
sarum. deinde abluatur cuq̄ aqua illa et fri
cetur cum panno aspero et hoc fiat multis

niciis et abluatur facies cuq̄ aceto albo te
pido. uel decoquatur ordeum et capil. ue.
et eupatorium in aceto albo et aqua et ab
luatur facies tota et totū corpus cum ista
decoctione et instilletur una gutta istius
decoctionis in oculis. aut instilletur fucus
coriandri i oculis aut acetositas citri aut
fucus acetos aut uinum granatorum aut a
cetum album et sit semper tepidum et cū
uno ex istis aut omnibus abluatur facies z
totum corpus scdm q̄ erit possibile. Intel
ligendum q̄ uomitus cōfert in omni icte
ricia quecuq̄ fuerit causa. lac autem buli
tum et cum modico aceto mixtum et cū
modica aqua curat ictericos de causa cali
da. Endiuie et scariole siluestres et eupato.
comesta cum uino et modica portione aq̄
rafani distillate curat omnem ictericiā de
causa frigida. **¶** Curatio ictericie propter
splenem. Si fuerit propter splenem et cū
apostemate si particularia conueniant fiat
flebothomia de basilica partis sinistre et si
ulterius indigeat fiat de saluatella sinistre
manus et apponantur aliqua pauca calida
in medicaminibus que ei debentur. regan
tur igitur febricitantes et patientes aposte
ma sicut oportet et sicut dicemus. Si aut
fuerit sine fe. et sine apostemate splenis sz
uenit propter oppilationem et duriciē sple
nis et propter maliciam mundificandi tūc
detur sirupus iam dictus uel fiat sic. De/
coquatur in sirupo acetoso et sirupo squilli
tico scolopēdria rafanus radix caparis sq̄
nantum centaurea et utatur ista potōne se
ro et mane. deinde purgetur per hūc mo
dum. R. florū borra. uiolarum foliorū se
ne passularum enucle. liquiri. iuiub. agarici
añ. 7. 5. fiat decoctio in sero caprino et in
decoctione temperentur cortices mīroba.
indorū bellicorū et emblicorū añ. 7. 5. fri
centur et colētur et detur. et si fortius pur
gare uolumus purgemus sic. R. dya sene
dybor. yere rufine añ. 3. iii. lapid ar. noni
es abluti. 3. 5. miscantur et exhibeat eunti

Vomitus

Lac

Splenem

localia

dormitū. Deinde distillet aqua rasanī et cotidie frequēter abluat tota regio splēis. Vel fiat tale unguentū buliat ista in oleo laurino. s. armo. cappa. squinatū. centaurea absinthiū rasanus colatur et colature addatur cera et inungatur tota regio splēis uel frequenter uel ex istis fiat emplm. uident igitur omnes icterici cās multiplātes ictericiā q̄ dicte sūt. **CLARIFICATIO** Intelligendū igitur q̄ ictericiā ē passio digestiue sicut mortha et ē uerū q̄tuz ad cāz immediatā s3 ē ictericiā ppa passio epatj q̄tū ad cāz antecedentē ut dictū ē in sententia. Secūdo notandū licet morphea sit de flegmate tñ ictericiā nō pōt cārī de flegmate. cuius rō ē qm̄ colera ē hu. subtilis et potest delegari ad totū corpus. et mēsa cum sit hu. siccus. pōt etiā diuidi et pici totū corpori qd̄ declarat multi sudores in fine paroxysmi q̄ta. flegma pōt rōe uiscositatis nec ē diuisibile nec bene sepabile nec bene pgressibile ad totū corpus cū hereat et iō post paroxysmū in fe. cottidi. fit modicus aut puus sudor q̄re nō pōt ictericiā cārī de flegmate cū suo loco adhereat et morphea est fedatio cutis maculosa et pticularis sed ictericiā ex flegmate cārī nō pōt. Tertiū notandū q̄ licet ictericiā sit passio calida potissime citria et crocea nihilominus pōt cārī a frō tāq̄ a cā remota. **Quarto** itel ligendū qm̄ licet crisis p sudorē possit cārī ante diē .vii. tñ crisis p ictericiā nō erit ad bonū ante diē septimū q̄ crisis q̄ fit p sudorē requirit materiā subtilē q̄ pōt esse digesta ante diē septimū sed materia ictericie ē grossa asr nō retineretur iuxta cutez et ante diē septimū nō pōt digerī cōpetēt.

De passionibus splenis

Splen ē mēbrū rarū spōgiōsū oblōgū in sinistra parte corpis collocatū ad mūdificandū et depurandū sāguinē ordinatū. Intelligendū q̄ cū splen bene mūdificat sāguinē corpus ē iocūdu et bene dispositū. qm̄ aut nō bene mūdificat

tūc aduenit tristitia corpori et multe alię passiones qm̄ si deficiat in attrahendo generat ictericiā et si deficiat in continendo postq̄ attraxit cāt fluxū uentris et similia et si deficiat in digerendo et in mūdando cātur duricies oppilo et apostema. Splen igitur sicut alia mēbra patitur morbos cōsimiles officiales et cōes. **CAVSA.** Causa aut opilationis et duricie q̄ de illa magis intendim̄. sunt quedā extrinsece et q̄ dā intrinsece. extrinsece sicut multiplicatō ciborū melancolicorū sicut ē caseus caules legumina et sicut timor et filia. et si intrinsece tunc prouenit ab epate multiplicante hu. melancolicum aut splene cūz incurrit opilationē duriciē aut apostema aut solutionē continui. **SIGNA.** Signa duricie et opilationis sunt urina remissa et tenuis duricies notabilis in splene. attamen si est apostematū tūc est duricies et tumor in altera parte tantum sed duricies ē p totā regionem splenis quando est sine apostemate. Tertiū signū quoniam appetitus aliquando augmētatur aliquando diminuitur et aliquando euomitur melancolia et aliquando apparet in inferioribus. Aliud signum ē difficultas hanelitus et fedus et color faciei et cutis totius corporis et tristitia timor et sollicitudo et somnia terribilia et similia. **PRONOSTICATIO** Qui incurrunt frequenter corrizam non sunt splenetici quoniam splenetica passio fit de materiā grossa sed corrixa de aq̄sa subtili quare zc. Urina pertinet sāguini aut urina cum residentia multa et fece in declinatione passionis splenis bonum signū urina alba et tenuis in passionibus splenis omnibus si continetur multū malum est. Si alicui splenetico cōtinuentur medicamina appropriata et nō remediatur magnū malū significat. Passio splenis i principio satis de facili pōt curari sed postq̄ ē inueterata aut nūq̄ aut cū difficultate curat. fluxus sāguinis per narē sinistrā in passionibus

162
splenis pot esse ad bonu. Diarria breuis i
passione splenis bonu. Fluxus uentris sag
uineus in apostemate epatis bonu signum
vrina in qua e fex uiscosa aliquado ad bo
num aliquando ad malu. Apostema sple
nis aliquado terminatur per apostema sub
aure. CVRATIO. Circa istam mate
riam intelligendum q ea que ualent epa
ti ualent spleni nisi q medicamina splenis
debent esse fortioris uirtutis et ea que no
cent epati nocent spleni. Si autem passio
splenis fuerit de causa calida. ut apostema
aut febris qd discernitur ex calore siti et fe
bri. et similibus. tunc imprimis si particula
ria conueniant fiat flebothomia de basili
ca sinistre partis. deinde de saluatella eius
dem lateris. deinde digeratur materia per
huc modu. Rx. endiuie scariole lactu. por
tula. añ. ʒ. iiii. radij. cappari et ginestre et
tamarin. scolopen. capil. ue. añ. ʒ. ii. qtuor
se. fri. sc. apii sparagi brusci liquir. mu. añ.
ʒ. i. acetii albi. ʒ. iii. panis zuccari quar. iii.
mellis. ʒ. ii. fiat sirupus. Digesta materia
purgetur sic. Rx. floy borra. uiola. polipo. aga
ri. anisi ligri. mu. añ. ʒ. s. fiat decoctio et
in decoctione teperetur cortices miroba
citra. indo. añ. ʒ. s. fricetur et coletur et de
tur i aurora. Intelligendu tn q splen de
bet prius mollificari cu isto mollificatio
qd ualet in omni apate splenis et duricie
et oppilatione. Rx. medulle uituli et cerui af
fungie galline anatis pinguedinis porci re
centis olei amig. dul. olei sisami. añ. misce
antur cu cera et inungat regio splenis. Si
autem fuerit duricies sine fe. et apostemate
tunc possunt fieri sirupi et apozimata et un
guenta fomenta abluiones et consimilia.
siue ab intus siue ab extra. Materialia au
tem sunt hec que habent aspectuz ad sple
nem. s. radices yreos acori aristologie gen
tiane lili apii feniculi petrosi. utriusq tri
buli capparis fraxini ginestre tamarin. me
diane cortices istoru. s. ebuli et sambuci lu
puli uitis alba. ualet etiam acetosa absinthi

um yfopus capil. ue. squilla aqua ferrario
rum scolopen. eupato. centaurea calametuz
beetonica germanidrea asari catmedre ca
mepith. panis porcini anisum maratruz
ameos spica squinantum xilobalsa. capo
bal. opo. flos salis semen acetoselle semen
cane cuscuta eruca. Valent etia a propieta
te sicut dicit Auij pulmo uulpis uesperti
liones splen asini siluestris splen pulli equi
ni si sicetur et puluerizetur. accipiatu igitur
unum ex istis uel plura et applicentur.
Composita autem possunt esse ista portu
laca cum aceto sirupus acetosus oximel di
ureticu et squilliticum et purgetur cuz mi
robalanis indis bellicis emblicis paratis si
cut decet. Et quia iuuenes uolunt aliquan
do q totum masticetur ideo procedam9
sic. Recipe radicum. feniculi. petrosili
apii capparis mediane cortij ginestre frax
ini añ. ʒ. iii. conuassentur et temperetur
in aceto fortissimo per diem et nocte tue
Rx. scolopendrie capillorum ue. eupatorii
añ. ʒ. i. mellis ro. lib. s. zuccari lib. s. fiat si
rupus. Materia autem digesta purgetur cuz
aliquo ex istis. s. yera. yeraruf. yeralogod.
theodorito emperistone et possumus adde
re qtuor uolumus de dyasena et dyabora.
Mollificetur autem splen ante purgatio
nem primo sic. Rx. capparis mediane corti
cis tamarin. squinanti. añ. ʒ. iii. sinapi sul
furis a lei agrestis stercoris uaccini et ouini
seminis rute añ. ʒ. ii. armoniaci. ʒ. i. bdel
lii. ʒ. i. picis naualis. ʒ. s. temperetur gum
mi in aceto et alia omnia terantur in vlti
mo et malaxentur cuz oleo laurino et ad
datur predictis gummis et fiat emplastru
et teneatur supra regionem splenis exten
sum supra alutam et coopertum cum pan
no lineo. Vel si leuius uolumus facere
dissoluatur cinamomum in aceto et fiat
emplastrum. vel buliat ruta in aceto et
filtrum intingatur ibidem et apponatur.
Vt fiat tali modo candescant lapides mo

lares et infundantur in aceto et fumus ille applicetur spleni et si ista non conferant tunc fiant. v. cauteria supra regiones splenis. Cibaria sint subtilia facilis digestiois et ideo competit sinapium et in omni aqua quam potabit extingatur ferrum candens. Si autem in splene fuerit dolor inflatio et rugitus tunc minoretur cibus et potus et nullo modo potet aqua. sed uinum antiquum forte subtile et fiat potio ex agno casto et ruta et aniso cimino. spica nardi et squina et ex istis eisdem fiat sacellatio aut inuentionis aut balneetur et deinde fiant uentose sine scarificatione. Et si fuerit sine febuliat nux cypressi prassium ruta caparus agnus castus in oleo costine et intingat lana et desuper apponatur. et in hoc casu summe ualet abstinentia exercitium fricatio fortis et balnea sulfurea. **CLARIFICATIO.** Intelligendum quod durities splenis inducit maciem in toto corpore pro tanto quod melancolia multiplicata corrumpit uirtutes digestiuam in epate qua corrupta non generantur humores laudabiles qui sunt ad nutritionem membrorum propter grossitatem et malitiam qualitatem et ita per accidens ex duritie splenis macies generatur. **Secundo** notandum quod splen indiget fortiori medicamine cum oppilatur quam epas et quia magis distat et quod oppilatio fortior cum oppiletur ex sui nutrimento. et quia nutritur ex sanguine melancolico ideo medicamine indiget fortiori. Nunc autem aliquibus uidetur contrarium propter dictum Gali. xiii. ter. ca. vi. uersus finem dicentis quod splen nutritur ex sanguine subtili. dico quod sequitur littera cum dicitur quod splen nutritur ex sanguine subtili uerum est sed nigro. et cum dicitur quod epas nutritur ex sanguine grosso uerum est sed rubeo et ita omnibus consideratis grossius est nutrimentum splenis quam melancolicum et ita fortiori indiget medicamine et hoc clarius exposui mus ibidem. **Tertio** intelligendum quod melancolia multum assumulatur spleni complexione

etiam multum habundat ibidem et tamen ibi non generatur licet assimiletur sibi. et habundat ibi pro tanto quod in splene non est uirtus generatiua humores. sed in epate generatur magis gratia materie quam agentis cum epar sit calidum et frigidum. attrahitur igitur a splene ratione similitudinis et ibi habundat ratione conseruationis non generationis. licet omnes humores innaturales possint etiam generari alibi quam in epate. sicut est colera prassina in stomaco et in uenis etiam aliquando. sed splen nullam habet uirtutem generandi multa tamen alia habet ratione sui et epatis uirtute. **Quarto** notandum quod flegma non habuit receptaculum quod non est humor odiosus. quod non habet malas qualitates et est sanguis semicoctus et quia tempore necessitatis conuertitur in sanguinem et nutrit. colera autem et melancolia sunt humores odiosi nature propter malas eorum qualitates et nunquam possunt in sanguinem transmutari ideo natura eis carcerem ordinauit. **Quinto** notandum de illis partibus. Cor sapit pulmo loquitur fel commouet iram. Splen ridere facit cogit amare iecur. Pulmo loquitur propter aeris attractionem quod est materia uocis. Cor sapit quod ab ipso preedit ira indignatio uictoria dominatio secundum Io. fel commouet iram. Splen ridere facit propter accides purgando humores melancolicos. Cogit amare iecur. iecur in auiibus secundum stoacum in hominibus et ideo iecur pro stomacho et epate quoniam stomachus facit amare cibum et iecur coitum quod in coitu sunt tria necessaria calor preces ab epate spiritus a corde humor a cerebro secundum costan. **Sexo** notandum quod licet splen sit membrum secundum nihilominus potest ibi calor habundare cum sint ibi uene et arterie in quibus potest sanguis calidus habundare et ita splen potest calefieri per accides. **Septimo** notandum quod ubi est oppilatio non erit necessario putrefactio nec apostema de necessitate quoniam cum oppilatio sit in uenis nihilominus possunt aliquando mori per orificia euentari sed apostema cadit in foraminibus membrorum ubi etiam clauditur

et facit extensionem uiolentam et non potest fieri euacuatio .ideo putrefit materia et catur apostema taliter aut non conuenit in oppilatione quare zc. ¶ Octauo intelligendū q̄ urina in oppilatione est tenuis qz nihil potest eliquari nec permisceri nisi sola aquositas rōe subtilitatis substantie sue et non deciditur ab humoribus grossis sz transit per ea. cum autem incipit inspissari bonum signum ē quia significatur hūorum dissolutio et compactionis resolutio Vnde notandum q̄ dissolutiua in principio non competunt quia resoluunt subtile sed debet primo poni mollificatiua et postea dissolutiua. ¶ Ultimo notandum q̄ flebothomia si competit in cā calida debz fieri de brachio eiusdem lateris et si cōpetat in causa frigida fiat de safena eiusdem partis.

¶ Tractatus de egritudinibus renū et pmo de dolore.

Intelligendum q̄ duo renes quorū unus supponitur alteri fuerunt creati duri et solidi ut aquositatem supflua a sanguine attraherent et mundificarent ipam. Patiuntur aut renes tripliciter sicut alia mēbra. s. malā complexionē solutionem continuitatis et morbū officiale Dolor aut est accidens quod sequitur ista

¶ CAUSA. Causa aut aut est exterior aut interior .si exterior sic est nimius usus diureticorum casus et percussio coitus equitatio superflua et potissime in non cōsuetis et similia .Si aut sunt cāe intrinsicē sicut ē mala complexio diuersa cū materia aut sine materia apostemante cōplexiones ulcera et multa cōsimilia. tū rōe sui tū rōe compassionis uicininitatis et colligantie .

¶ SIGNA .Signa q̄ dolor sit a renibus et nō ab aliis mēbris sūt qz dolor renū est māsiuus et dolor yliorū ē deambulatiuus p totū uentrē. scdm signū ē qm pes illius ptis ex q̄ ē dolor patitur quādā dormitationē. signū aut discrasie ē qm si ē ex ma-

la complexionē ca. sentitur calor in loco et leditur a calidis et iuuatur a frigidis nisi repletio impediāt et urina ē ticta et adest sitis et amaritudo oris et appetitus ad uerem .Si aut cā sit frigida tūc appetitū ad uenerē ē diminutus et quasi priuatus et setitur frigiditas in loco et iuuatur a calidis et urina est remissa et paucitas sitis et similia

¶ PRONOSTICATIO . IPecēs docet pronosticare nefretici ultra .xl. ānos non curantur et ē uerū sic qm si dolor renū cōtinuauerit per multos annos et remedia salubria fuerint applicata et non potuit curari et iā fluxerūt anni .xl. talis nunq̄ curabitur quoniā si non potuit curari cū uirtute forti quomodo curabitur cum debili non uidetur.

¶ CURATIO . Intelligēduz qm si dolor ē sine materia sufficiunt alterantia. Si aut ē cum materia adhibentur alterantia et euacuantia .Notanduz q̄ in dolore renūz cauendū est a diureticis et potissime fortibus et narcoticis . Si igitur est dissinteria calida fiat imprimis cristere de mercuriali uiolis ordeo et psilio et se. frigidis et oleo uiolato et cassia fistu. et māna et sifibus . Deinde si particularia conueniant fiat flebothomia de basilica eiusdez lateris deinde de safena eiusdem partis. de inde fiat talis sirupus .Rz. endinie scarirole lactace añ. .i. .sucū cucurbite lib. .5. floru nenufaris uiol. floru borra. añ. .7. .iiii. pruna. xxx. acetū albi. .7. .ii. pais zuccari añ. lib. .i. fiat sirupus ¶ Materia digesta purgetur cuz oxi laxatiuo et electuario de suco ro. et oleo nenufar. localia remedia sūt ista. Rz. sucum maurelle sucum lactu. et misceantur cum oleo ro. et oleo nenufaris et pāni linei intingātur et tepidi supra renes applicentur . Vel fiat unguentum cum suco umbilici ueneris et oleo rosato . uel fiant sacculi de rosis et sandalis et camomillis et ponatur in aqua calida et exprimantur et aspergantur cum aqua rosata et aceto et est ualde mitigatiuum in corpore mundo

Et si cōegerit nos necessitas recurrāmō ad
narcotica . sicut est papauer et iusquiamus
et similia et stent ibi modico tēpore . Vel
fiat sic . R̄. tabulam plumbēā et perforetur
minutim et calefiat primo et igniat et po
stea exinguatur in aceto et temperetur in
aceto fortissimo . deinde ligentur in capiti
bus due corde et ligetur supra renes . et po
stea iterū temperetur in aceto dolore renū
de cā calida corpore mundificato mitigat
et reddit hominē castū . uitet om̄es cau
sas que istum morbum inducunt . Et uta
tur cibus frigidus sicut est ordeatum auena
tum a nidū lactuca portulaca spinagia cu
curbi . melones pira poma uinum sit ualde
limphatum et ita de aliis cibus facilis dige
stionis . Si autem cā fuerit frigida digera
tur sic . R̄. mente saluie absinthii carnede
carnepith . organi calamētī añ . ʒ . i . mellis
ro . lib . i . fiat sirupus et purgetur cū benedi
cta aut cum agarico et turbit paratis sicut
oportet Et inungatur locus cum oleo co
stino camo nil . aut cū oleo de balsamo et
turiaca et oleo de scorpionibus simul mix
tis . uel fiat facellatio de camomil . mel . lo
to anethos floribus utriusq̄ sticados . Si au
tē esset dolor uentosus precipiat abstinen
tia exercitiū et balneū . et inungatur cum
oleo d̄ ruta et agno casto aniso ⁊ maratro
bulicis in uino puro . Et q̄ nobiles et di
uites frequenter laborāt de dolore renum
ideo iterū magis particulariter p̄sequimur .
Et subiungamus hic quoddā exemplum
quod accidit de facto

¶ Tractatus de dolore renū et debilitate
et oppilatione cuius cā ē materialis colera.

Quod aut sit dolor renū patet per
dolorē in parte posteriori uersus fi
nē spondiliū in spina dorsi et per
apparitionē aenularū rubearū . Q̄ aut sit
debilitas renū hoc patet q̄ mala cōplexio
et dolor et passio durauit circiter ānos de
cē et iō mala cōplexio fere adequata . et iō

uirtus debilitata est rōe sui instrumenti et
pro tanto defic ut renes in mundificando
et ideo interpollat . et cū materia aggrega
ta est incipit paroxysmus cū dolore . sicut
dolor mulieris parturientis . q̄ aut sit oppi
latio patet hoc quia in paroxysmo ē urine
retentio et cū curatur aduenit multitudo
et arena multa in fine paroxysmi et i fine
lunationis . Q̄ aut sit cā calida hoc patet
quia ipse est colericus adustus cum calefa
ctione epatis et croceitate oculorum et q̄
in tempore paroxysmi totus comburitur
et potissime renes . Q̄ autem sit morbus
materialis patet quia soluitur paroxysmus
cum euacuatione multe materie et quia ē
mediator ex his que multiplicant urinam
et secessum bene igitur dictum est in titu
lo . tractatus de dolore renum ⁊ debilita
te et oppilatione cuius causa est materialis
ca . et ita in titulo quinq̄ continetur . Cu
ratio igitur consistit in alteratione materie
antecedentis et in euacuatione eiusdē cum
his que habent aspectum ad materiam et
locum . Sed aduertendum ē q̄ aliter agē
dū ē in tempore paroxysmi et aliter i tem
pore interpolationis . et q̄ prius succurren
dū ē his que prius et plus molestant ideo
primo uidendū quid sit faciendū in tem
pore paroxysmi . et q̄ sup oīa dolores p̄ter
nunt uirtutes ideo primo debent poni su
pra renes alterantia confortantia . et quasi
stupefactiua ne magnitudo doloris uirtu
tem abiciat . secūdo applicetur cristeria p̄
pter causam antecedentē . tertio dentur diu
retica et aperitiua p̄pter cāz cōiunctā et il
la sint ptim diu . et parti uētris lenitiua .
Igit ista p ordinē p̄sequimur . q̄ igit cā est
ca . apponamus ab eā emplā frigida stipti
ca aromatica et parti narcotica . q̄ licet sit
oppilatio rōe debilitat mundificatiē nihilo
minus i renibz sit dolor nimius dissoluēs
et rarificās et p̄prie uirtutē debilitās calo
rē naturalē et spūz exalādo . b̄o igit sit me
dicamē cuiq̄ recepto tal ē . R̄ . boli ar . coriā

110
preparati sand. f. magazir rosaz ru. electa.
seminis papaveris albi añ. ʒ. i. tunc ex alia
parte. Bz. psilii fenugreci se. lini añ. ʒ. ʒ. tē
peretur in fece aceti et olei ro. et fiat mucil
lago et tunc accipiatur illa mucillago et cū
predictis incorporetur et modico cere fi. t
emplastrum extendatur supra pannum de
bombice et renibus applicetur. ¶ Secundo
fiat cristere cuius receptio sit talis. Bz. mal
ue mercaria. uiof. añ. ʒ. ii. uici bleie lib.
ʒ. salis mellis añ. ʒ. ʒ. uiof. ʒ. iii. fiat deco
ctio usq. ad lib. i. et coletur et colature ad
datur electuarium de succo ro. cassie. mū.
añ. ʒ. i. et fiat cristere et istud fiat bis uel
ter si necessarium fuerit. Tercio dentur p
tim diuretica et partim laxatiua. Bz. liton
tipron electuarii ducis añ. ʒ. i. dyaprunis
oxi laxatiui trifere sarrace. dyaroden ab
ba. añ. ʒ. i. et ʒ. ʒ. misceantur et dentur una
uice cum uino albo aut cum brodio cicerū
aut brodio pulle ab. ʒ. ʒ. usq. ad ʒ. i. secun
dum exigentiam patientis. Quarto q. si
ex ordine isto dolor plenarie non sedetur
q. intret balneum ubi fuerit camomi. me
lilotum et ro. et nenifar usq. ad lib. ʒ. et
q. exeunti qualibet uice detur de confecti
one immediate dicta et q. utatur dieta te
nui sicut pul. et ordeato et aqua orde. spi
nace et lacte amigdalārū et cōsimilia. Ista
igitur fiant in tempore paroxismi uirtutē
confortando semper ne deficiat ratio. ni
mie inātionis cum ut plurimum sit pa
roxismus cum prostratione appetitus. In
tempore autem interpollationis sic operā
dum est q. digeratur materia partim cum
ingrossantibus ppter materiā antecedentē
ne fluat ad locum. et partim cū diureticis
et aperitiuis ppter materiā coniunctā ita
q. illa non excedat in calore. recipe igitur
digestiuū tale. Bz. capillo. ue. re. endiue sca
riole lactuce ro. uiof. añ. ʒ. i. se. malue se.
portula. se. milii solis se. saxifragie corian
dri preparati se. cito. rosarū ru. electa. qua
tuor se. fri. mun. maio. et mino. se. bruci.

se. sparagi liquiri. mū. uuarū pas. enue. añ.
ʒ. i. panis zuccari mellis ro. añ. lib. ʒ. et ʒ.
ii. fiant sirupi quasi lib. ii. ¶ Materia dige
sta purgetur sic. Bz. electuarium de succo ros.
ʒ. ii. trifere sarrace. reubar. ʒ. ʒ. dyaprunis
confecti cū dyagridi. ʒ. iii. misceatur et ex
hibeantur et si satis non duxeris addat in
secunda uice mastice dyagridi. añ. ʒ. i. et
ista addatur et diminuatur iuxta diminu
tionem patientis et conditionem temporis
presentis quare ista industrie medici dere
linquo. ¶ Post hec autem fiat stupha et in
stupha ponantur omnia que ponuntur in si
ruppo preter q. zuccarum et mel sed q. tripli
centur omnia et exeunt a balneo qualibet
uice exhibeatur sibi. ʒ. i. rubee troscate cū
decoctione milii solis et saxifragie. Item
tertia die post fiat flebotomia de utraq.
sascna exteriori in tempore interpollationis
cum nō est in renibus magnus calor imo
uidetur multis q. causa sit frigida ex eo q.
urina est remissa et aliquādo est tenuis et
aliquando spissa. Confortetur calor natu
ralis renum cum isto unguento. Bz. mine
balsami coriandri preparati rosarum rube
arum electarum sandali citrini añ. ʒ. ii. xi
lobalsami añ. ʒ. ʒ. olei mirtini et modicus
cere et fiat unguentū. Post omnia ista su
pradicta facta et executi in tempore inter
pollationis inungantur renes et spina dor
si cum unguento dicto immediate. Regi
men autē est q. uitet omnia que resoluūt
corpus et calefaciunt et dissoluunt et aper
iunt quia ista summe sunt nociua sicut la
bor nimius et exercitium uiolentū et coi
tus et balneum nisi secundum ordinatio
nem dictam in tempore paroxismi et ui
tet iram summe et sollicitudinem et om
nia accidentia anime preter quam gaudiū
et uitet iacere et dormire supra dorsum et
uitet omnia calida sicut sunt cepe et alea et
porri et piper et silia. et uitet oia grossa ni
mis et uiscosa sicut sunt caro bouina et po
tissie antiq. et potissie salsa et carnes porci.

recentes nisi salitas per quatuor dies et uitet
caules caseum legumina et offas et nimiam
repletionem cibi et potus et nimium frigus
et nimium calorem .et uitet fructus in uia
cibi nisi sint in uia medicationis. ¶ **D**ietam
igitur non sit nimis diure .et aperitiua ut non
fluat materia ad locum nec nimis grossa ut
non generet oppilationes .a liquando igitur
igrossatiua et aliquando aperitiua aut simpli
utrumque . utatur igitur balsamento . scilicet
coriandro preparato et menta et cardamo
mo aceto agresta aut aqua limonum . et pot
uti agno grosso et uitulo lactante et om
nibus auiibus preter quam degentiū in lacubus
et potest aliquando uti piris et cotanis et
dactylis et pineis et fisticis et caricis et uuis
passis et ouis sorbilibus sine albumine . et
piscibus squamosis de locis petrosus et ags
mundis currentibus longe a stagnis et ui
tet omne ferculum factum de pasta et omne
panem azimū et omnem pinguedinem et uta
tur renibus animalium siue assis siue elixis
et utatur auicula que dicitur cauda tremula
siue sit recens siue salita siue puluerizata sit
tanquam puluis et non sit adustus . et utatur tro
chiscis frigidis de sanguine ierci antiqui nu
triti cum herbis diureticis distemperatis cum
sero caprino et ita curabitur . et subiunga
mus hic quoddam aliud exemplum quan
do causa est frigida. ¶ **T**ractatus de dolo
re renum peryodali et apparitione propter
oppilationem renum et uenarum ex cau
sa frigida. Imprimis igitur ordinetur die
ta et incipiamus ab aere. ¶ **A**er sit subtilis
et clarus et quietus et uitet aerem uentosum
multe caliditatis et multe frigiditatis. De
pane panis sit de tritico de terra leui mo
tuosa et sit panis bene coctus bene ferme
tatus et cum temperata quantitate salis uitet
omnem panem azimū et omnem cibum
frigidum de pasta et crustas arthocrearum
et lagena et omnem cibum factum de fru
mento nisi sit solus panis . De uino . uinum
sit album clare subtile et odoriferum bene ma

turum et nullo modo nouum . et uinum fiat artifi
ciale in uindemiis colligantur uue albe be
ne mature et exprimantur et cum musto
ad simul standum et bullendum ista reponan
tur. R. florum borra . anthos saxifragie pi
pinelle mulli solis anisi maratri zinzib . spic
nardi cinamomi cassie . calami aromatici
leuistici piperis albi . an . lib . 5 . conuassent
et puluerizentur in musto uini albi reponan
tur ubi possunt esse uini sarcinace due et po
tet mane et sero stomacho uacuo in tempore
frigido ciathum unum. ¶ **D**e aqua aqua sit
dulcis clara fontina nullo modo turbata .
et fons sit discoopertus et currat uersum ori
ens . ¶ **D**e carnibus carnes sint sicut sunt
galline perdices fasiani aues minute degen
tes in campis uitelus lactans et edulus . et
muntionensis . De siluestribus non utatur
nisi essent iuuenes lactantes sicut ceruus ca
preolus et cuniculus et utatur super omnia
illa parua auicula que dicitur cauda tremu
la siue sit recens siue salita siue assa siue eli
xa siue quocumque modo et ideo ponatur il
la auicula in olla noua in furno et assetur
sed non nimis quod aduratur et postea pulue
rizetur et illo puluere utatur. ¶ **D**e piscibus
uitet omnes pisces quantum erit possibile et si
contingat uti utatur piscibus squamosis et
aquis mundis currentibus longe a lacubus
et stagnis et ciuitatibus et tunc addat me
dietas uini si coquantur in aqua et coquant
cum petrosilio multo et sale uel assent uel
frixentur in craticula ferrea . omnes alios
pisces uitet. ¶ **D**e leguminibus uitet om
nia legumina preter quam brodium cicerum
et tunc decoquantur cum petrosilio . De
oleribus ¶ **U**tatur boraginibus bletis spi
nargis ortulanis feniculo petrosilio serpil
lo isopo salvia menta sparago maiorana .
basilico . omnia autem alia olera uitet . Vi
ter uniuersaliter quantum erit possibile om
nes fructus . nisi quia potest uti cerasis
dulcibus et prunis et uuis passis et caricis
Et post cibum modicum ualde de piris .

141
uel cotanis coctis .unum bolū tm̄ cū mo
dico caseo butiroso . Vitet omnē cibū pa
ratū in galatina semper sit contentus uni/
co cibo et si gratia temporis uel loci aut p
sone assumit plura cibaria preponat semp
cibum subtilem grosso et masticeet cibum
bene et non cenet illa die et cena sit semp
modica . Somno aut utatur nocturno et
non diurno nisi ita esset q̄ non dormiuisset
de nocte et tūc potest dormire de ma
ne usq̄ ad terciā et non dormiat sup̄ dor/
sum . Utatur exercicio ante cibū ita forti
q̄ aliquantulū excedat temperamētū post
cibum aut non nisi paulatine deambulan
do . utatur gaudio et leticia et uitet iraz et
solicitudinem et omnē nimiam curiosita
tem . Viso de regimine uideamus de me
dicaminibus . nunc autem aliter operandū
ē in tempore paroxysmi aliter in tempore
interpollationis et ideo in tempore inter
pollationis bis in tempore autūnali . et bis
in tempore uernali uel quolibet mense po
test preferuari per hunc modū . utatur uo/
mitu ante cibū et post cibum . et cibis sit
bleta cocta et pisces salsi . deinde sumat su
cum mediane corticē sambuci q̄tum tenet
testa onī et euomat uel cuz decoctione sal
uē atriplicis et rasani et olei et aceti usq̄
ad ciathum unum . et fiat quolibet mense
non seruando tempus certum ratione ma
le consuetudinis et est thesaurus curationis
et preseruauionis in hac cura . deinde dīge
ratur materia per hunc modum . R̄ . creta
mi marini tribuli marini pīpinelle saxi/
fragie milii solis añ . ʒ . iiii . radīcuz brusci
sparagi seminis apii feniculi petrosilii yso
pi origani calamenti serpilli añ . ʒ . i . qua
tuor seminum frigidorum maīo . et mīno .
seminis brusci seminis sparagi . xilobalsa
mi carpobalsami . spice nardi . spice celtici
squīnanti calamī aro . anisi maratri . ameos
sisele . añ . ʒ . i . chimi epithimi polipo . añ . ʒ .
ii . aceti albi lib . ʒ . i . zuccari melle ro . añ . lib .
i . fiant sirupi fere lib . iiii . et utatur eo ma

ne et sero longe ante cibuz . Materia dīge
sta purgetur sic . R̄ . agarici turbit aloc añ .
ʒ . ii . esule . ʒ . i . zinzī . anī . cinamomi se . mi
rasol . añ . ʒ . ii . conficiantur cum oximelle
squillitico et fiant pillule et dentur quali
bet uice terciā pars huius confectionis et
plus uel minus s̄m considerationem parti
culariū . quo facto ponatur in stufa et ibi
ponantur omnia que in sirupo nisi q̄ diu
plentur preter q̄ et zuccarum et mel et stu
phetur stomaco uacuo . et exeūti a stupha
qualibet uice detur sibi . ʒ . ʒ . huius electua
rii . R̄ . litrōtipon electuarii ducis . añ . ʒ . ii .
dyaprunis oxi laxatiui trifere sarraceni . ca
tartici imperialis dyanthos cuz musco pli
ris cū musco añ . ʒ . i . misceantur et istud ē
tante uirtutis q̄ etiam per se curaret sine a
lio medicamine et potest eo uti tempore
paroxysmi et tempore interpollationis de
duobus in duobus diebus uel in tribus cuz
sero caprino uel uino albo uel brodio cice
rum et potest addere uel minuire s̄m con
uenientiam particulariū . Intelligendū eti
am q̄ usus troiscorū sanguinis ircini p se
curat . R̄ . igitur ircum antiquum et nutria
tur ordeo petrosilio fenī . pīpinella saxi/
fragia milio sol uerbena filipendula et si
milibus diureticis et post longum tempo
ris huius acceptionis decoletur et primus
sanguis et ultimus abiciatur et medius r̄
uetur et fiant troisci et desiccantur in um
bra in loco sicco aliquo non uentoso et in
ungantur cum balsamo et utatur eis cum
uino decoctionis cretanī marini . Inungā
tur renes sic . R̄ . balsami . ʒ . i . mirre corian
dri preparati ro . rube . electa . añ . ʒ . ii . et ad
datur oleum de camomilla . et modicum
cere et fiat unguentum . utatur etiam tali
salsamento . R̄ . zinziberis trium generum
piperis gariofali cinamomi electi spice . nar
di añ . ʒ . ii . anisi maratri cimīni yso pi men
te saluie serpilli . añ . ʒ . ʒ . zuccari . ʒ . i . et . ʒ .
croci . ʒ . iiii . fiat puluis et ponatur in saculo
de alluta

Viso de regimine preseruatio in tempo
re interposonis uideamus de curatio in te
pore paroxismi. Imprimis igitur fiat cri
stere. R. abrotani malue uiof. mercurialis
stide saxifragie milii solis. añ. .ss. i. anisi
maratri cimini se. rute añ. .z. i. olei uiolati
z. ii. mellis. z. ii. fiat decoctio et coletur z
colature addatur benedictio. z. i. et fiat cri
stere. secundo detur cum electuario supra
dicto. z. i. uel circiter cum uino decoctio
nis cretani marini. **T**ertio fiat balneum
et ibi ponantur herbe et semina que supe
rius dicta sunt in sirupo et post exitum de
tur de electuario predicto et inungantur
renes cum isto oleo. R. olei de camomilla
olei de scorpione añ. .z. ii. olei ro. olei mir
tini añ. .z. i. misceantur. quarto fiat talis o
peratio. R. coriandri iusquiami psilii saxi
fragie milii sol. anisi maratri fenugreci se.
lini añ. .z. ii. conuassentur et bulliant in o
leo et aliquantulum exprimatur et calidum
ponatur una pars supra uentrem et alia su
pra dorsum. et ista totiens reiterentur do
nec perfecte curentur. Ultimo si dolor in
sedetur utatur motu agitatiuo ut in curru
uel equo male ambulante et trotante
CLARIFICATIO. Intelligendum
q morbus officialis non est causa doloris re
num nisi per accidens quoniam causa do
loris non est nisi duplex et morbus consi
milis et morbus communis. **S**ecundo no
tandum q dormitatio accidit in oppilatio
nibus renum ex hoc quia spiritus non po
test penetrare. **T**ertio notandum quomo
do competant diuretica in passionibus re
num quoniam si materia est reumatica non
competunt diuretica si autem non esset reuma
tica tunc autem est cum oppilatione. et tunc
competunt diuretica in parua quantitate cum
multis lenitiuis. et si sit sine oppilatione co
petunt diuretica in declinatione et cum tem
peramento. **Q**uarto intelligendum q do
lor renum et colice quicunque sunt ex par
te uentositatis quilibet est deambulatorius

cum uapor uentosus de facili moueatur quoniam
tamen est ex parte loci dolor renum
est fixus. sed dolor intestinorum est deam
bulatorius cum intestina circuant partem dex
tram et sinistram. **Q**uinto aduertendum
quoniam licet dolor renum frequentius ac
cidat ex stomacho frigido dolor tamen in
terior prouenit ex calido quia frigidus stu
pefacit sensum et remouet ipsum calidus ta
men augmentat sensum et pugnet et stimu
lat. **S**exto notandum quoniam licet do
lor renum in iuuenibus sit sine conuenien
tia particularium in senibus sit cum conue
nientia particularium. quia tamen uirtus
fortis curat morbos. et senes sunt debiles
ideo difficilius curabitur dolor renum in se
nibus et facilius in iuuenibus propter uir
tutis fortitudinem licet esset contra conue
nientiam particularium

De apostemate renum et uesice et partium
uicinarum eius

Intelligendum q renes aliquando
apostemantur a parte gibbosa et ali
quando a parte panniculi et tunc est
magnus dolor. aliquando ex parte conca
uitatis et tunc est magnus dolor. et aliquan
do ex parte lumborum et sunt partes ad
iacentes renibus et aliquando fit apostema
in uia media inter renes et uesicam. et ali
quando apostematur uesica et tunc uehe
mens fit dolor sicut dolor uehemens par
turientis propter sensum membri. **CAU
SA.** Causa autem exterior potest esse ca
sus et percussio et inepta equitatio et mul
ta consimilia. Causa interior potest esse co
gestio et materie deriuatio que aliquando
est calida aliquando frigida. **SIGNA.**
Signum autem q apostema sit in renibus
est pondus et aggrauatio in parte illa et fe
bris continua et dolor uehemens. Sed q
sit pars apostemata discernitur quia si ia
ceret in altero laterum sentit pondus et ag
grauatione et quasi pondus suspensus quoniam

apostema est in altera parte et ita de altera et ita quando est in utraq; parte et si est in rene dextro tunc ascendit dolor usq; ad epar et si est in rene sinistro descendit dolor usq; ad uescam. et si est in uescica est dolor in pectine et peritoneo et ascendit usq; ad renes et mingitur urina cum difficultate. Et si apostema est de causa calida fe. est fortissima cum dolore acuto fortissime pungituo. et si causa est frigida omnia sunt remissa. Et si debeat terminari per sanie signum est quia fe. fortificatur et calor et pulsatio est in loco et si rumpatur signum est quia tunc est tremor. et urina apparet spissa confusa saniosa sanguinolenta et multa. Signum autem comune istorum apostematum est frigiditas extremitatum.

PRONOSTICATIO. Signum autem euasionis est cum febris minuatur et accidentia mitigantur et cum urina est multa cum bona residentia aut sanie alba equali et sine fetore. quando autem urina est globosa aut cum sanie fetida. aut cum urina est alba et tenuis et febris non alleviatur nec accidentia mitigantur tunc est signum mortis. Et quando egritudo prolongatur et urina est alba et tenuis et coxe macerantur signum est incurationis apostematis illarum partium in corporibus macilentis sunt ualde periculosa quia deficit eis calor et humiditas ad digerendum propter tales passiones in senibus dure sunt ad curandum. Preterea apostema cum rumpitur mittitur aliquando materia uersus epar et ita uadit materia per sus intestina et stomachum et tales terminationes sunt male.

CVRATIO. Impius igitur si uenter est constipatus fiat cristere de malua mercuriali uiolis oleo uiol. cassia fistula et tamarindis et si habeat fluxum uentris fiat sirupus de succo ro. et mirilli. et sumac et pane de zuccaro. deinde si causa est calida et alia particularia conueniant fiat flebothomia de basilica eiusdem lateris et si ulterius indiget fiat de safena

eiusdem partis. deinde fiat talis sirupus.

R. portulace lactuce capillorum uene. re. an. lib. 5. quatuor semi. fri. se. papaueris albi dragaganti se. malue liquiritie munde. passularum enuclea. se. endiuie se. scariole se. portulace an. 7. i. panis zuccari lib. 5. fiat sirupus. deinde purgetur sic.

R. florum borra. uiolarum liquiritie munde mucillagis. psyllii ordeii drag. an. 7. i. fiat decoctio cum sero caprino et in decoctione resoluatur cassia fistula munda tamarin. an. 7. i. et detur in aurora. deinde fiat emplastrum.

R. malue bismalue coriandri recentis mucillagi. psyllii et citoniorum ordeii mundi medulle cerui et uituli olei sisamini farine ordeii et tritici et fiat emplastrum. et si dolor est uel hemens addamus semen papaueris albi et corticum mandragore. et cum uenit ad statum fiat emplastrum de caricis cum aqua mellita. Vel fiat emplastrum de radice lili fenugreci et se. lini et oleo sisamini et in declinatione addamus anisum spi. nar. et demus ad sorbendum succum feniculi cum lacte quoniam abstergit et mundificat idem facit serum caprinum. Cibus sit ordaceus auenatum amidum spinargia atriplices lac amigdalarum brodium parue pulle in casu suo. Et est intelligendum quod aqua per se multum nocet in apostematibus renibus et uescice et uinum similiter nisi in declinatione et diuretica similiter nisi in declinatione. et carnes similiter nocent et medicina laxatiua fortis dentur igitur lenitiua. Competit igitur aqua ordeii et serum capinum et aliquando multa aqua cum modica quantitate mellis confert etiam potare ut minus poterit. balnea non competunt nisi in declinatione. tamen ubi est dolor intollerabilis omnis ordo spernitur. et ideo potest sedere in aqua ubi sit malua bismalua coriandri papauer et emplastretur locus cum farina papaueris et odei et modico opii. Si autem causa esset frigida compacta melancolica quod discernitur quia egritudo pro

longatur et urina est alba et tenuis et sentit magnā grauedinē et pondus sine magno dolore et sentit quendā stuporē et inferiora macerantur. tunc in isto casu uirtute fortī potest fieri flebothomia postq̄ cruditās fuerit aliquo modo digesta et inungantur loca cum oleo nardino costino camomil. et emplastretur cū caricis et radice lilii et fenugreci et se. lini. Deinde emplastretur cū armonia. bdellio et serapino fiat sirupus de absinthio mēta et radice lilii et se. frigi. liquiri. mun. et uuis mundis zuccaro et melle et sero caprino fiat cristeria cū adipibus. Vitetur omne quod ē fortis uirtutis iniungatur quies et ocū. uitetur omnis res laboriosa et āgustiosa et si materia est flegmatica possunt addi aliqua diuretica sed in parua q̄tate et purgetur cuz turbit et polipodio et fomentetur cū melilo. camomillis anthos et floribus utriusq̄ sti. cados. **CLARIFICATIO.** Intelligendum quoniam licet aquositas continue transeat per renes uel quasi tamen apostema frequentius generatur ex hu. quoniam aquositas cito transit. **Secundo** notādū qm̄ qui habet apostema in renibus et iac̄ supra dorsum minus patitur de dolore q̄ renes sunt ī situ suo naturali et minus malum esset iacere in parte sana q̄ egra tamē melius ē iacere sup̄ dorsum. qui aut̄ habet ap̄ in latere sicut ī pleuresi si iaceret supra partem lesam aliquo modo aggrauatur cū aliquāter comprimatur. sed postq̄ apostema lateris est confirmatum plus doleret ī opposito latere quia materia pendet in pāniculo sicut sarcina et ideo grauat inferiora et superiora. **Tertio** notādū q̄ satis uidetur rationabile q̄ in omni apostemate renū siue calido siue frigido coloretur urina cum ad locū dolorosum concurrat calor et spiritus et hu. calidi. colerici q̄ habent urīnam tingere qui delegantur ad illa loca nisi crapula aut aliud simile impediat sicut sūt multū f̄ra. **Quarto** confide

randū q̄ se. sequit̄ ap̄a renū siue fuerit calidum siue frigidum p̄pter mēbri nobilitatez et sensibilitate et materie putrefactōnem que quidem putrefactio ad cor p̄tingere potest propter continuitatez uepe chilī. **Quinto** notādū q̄ mollitiua debet primo poni postea alia ut dictū ē. **Ultimo** notādū quoniam licet mel de se et solum non comp̄tat in apostemate renū et uesice. nihilominus quando mel ē ī parua quantitate in aqua multa tunc comp̄tit cum habeat mundificare.

De ulceribus renū et uesice.

Ulcera fiunt in renibus et uesica et locis mediis. Ista aut̄ ueniūt aliquādo ab exterioribus et aliquādo ab interioribus. ab exterioribus sicut ē plaga percussio casus coitus nimis et medicine acute et nimis diuretica et similia. Si ab intus tūc ē aut̄ p̄pter ap̄a male curatū aut male mūdificatū aut hu. peccan. nimia sui q̄tate aut sui mala q̄litate sicut ē uiscositas et adherentia cū sepeatur aut acumine materie aut lapis cū dissoluūt̄ aut sanies q̄ uenit a pulmone et epate et multa confirmata. **SIGNA.** Si aut̄ ulcus fuerit ī renibus tūc ē dolor ibidē et ī coxis et sanies cū frigiditate cōmixta cuz urina et contēta sunt rubea et urina exit sine difficultate. Et si est in uesica tūc ē dolor in pectine et sanies facit residentia et ē q̄ si separata ab urina et contenta sunt alba et urina exit cū difficultate. Sanies aut̄ q̄ puenit a partibus superioribus discernitur p̄ lesionē illarū partiū. **PRONOSTICATIO.** Ulcera renū citius curantur q̄ mēbrū magis carnosū q̄ ulcera uiarum q̄ sūt inter renes et uesicā etiā q̄ ulcera uesice q̄ sunt magis mēbra neruosa et panniculosa. **Ulcera** renū et uesice diuturna nunq̄ curantur in sempiternū quia fistulata sunt. in istis igit̄ a uanis p̄missionibus

desistamus. **CVRATIO.** Imprimis fiat cristere si uenter est uel fuerit constipatus et hoc cum lenitiuis. deinde fiat uomitus et ante cibum et post quonia mirabiliter proficit in passionibus renum et uesice et si particularia conueniant fiat flebothomia et de basilica et de safenis. deinde purgetur materia peccans sicut exigentia huius deinde mundificetur locus. Illa autem que mundificant sunt aqua ordeii ydromelle ydromelle decoctio ydromelle prassii ierosolimitani capillorum. Ficus autem non competunt quia lactici non habent. Lac autem sume mundificat et si timeamus corruptionem lactis apponamus modicum de sale et melle et sumat ab ubere quantum erit possibile. Sit igitur lac loco cibi et potus et medicine. et postquam lac erit sumptum non sumat aliquid aliud donec lac exiit stomachum et epar si est possibile. Deinde dentur consolidatiua sicut est bolus sanguis draconis mira spodium rose et si milia. ante ista omnia mitigetur dolor cum narcoticis sicut est iusquiamus opium mada dragora papauer psilium sandal. ro. camomilla et lilia. Deinde faciamus istud medicamentum quod habet uirtutem omnium supradictorum. **R.** quatuor semi. frigidum. mundatum. semi. papaueris albi se. malue semi. bombic se. portulace se. citoni. mirtil. dragga. gummi arabici pinearum mundarum iuu be fistulorum candi. penidi. liquiri. mun. ordeii mundi muscillaginis psilii amigdala. dul. an. 7. i. boli ar. sanguinis draco. spodium rosarum mirre an. 3. ii. conficiantur cum ydromelle et fiant troisci et cum uti uolueris distemperetur unus cum lacte et exhibeatur. Et si fuerit ulceratio in uesica distemperetur unus cum lacte et proiciatur per stringam. uitet omnia salsa et omnia acuta et omnia aretosa et omnia que sunt uehementis dulcedinis et omnia que sunt nimis diuretica. Vtatur ordeato et aqua ordeii et gallinis et perdicibus et auiculis pennis et ouis sorbilibus et piscibus squamosis

de aquis mundis et utatur pineis sed non utatur ficibus ut dictum est. Et si sanies esset nimis grossa addatur predictis troci. ydromelle spica nardi radix lili et apii et si milium. modo igitur utatur mundificatiuis et modo abstergiuis et modo consolidatiuis et modo dolorem sedantibus.

CLARIFICATIO. Intelligendum quod lac ualet in ulceribus uesice et renum pulmonis et aliorum membrorum interiorum quoniam habet triplicem proprietatem ualde necessariam uulneribus quoniam abstergit ratione serositatis. conglutinat ratione caseitatis. et nutrit ratione butirositatis quibus omnibus ulcera indigent sicut declarauimus quinto de ingenio cum fiebat mentio de ulceribus pulmonis. Et ualet etiam in idropisi et ethica et in omni consumptione. non est igitur mirabile si mundificet ulcera renum et uesice. **S.** eundo intelligendum quod urina proprie de natura sua non ulcerat cum non sit nisi quedam species aque sicut declarat Galienus. item de iuuamentis membrorum. et cum hoc quia modicum moratur quod igitur ulcerat hoc est propter humores acutos admixtos cum aquositate uel aliunde fluentes. uel hoc est propter humores grossos uiscosos qui uulnerant cum uolentia et subito separantur. et ex alio cum putrescunt et corrumpuntur et acquirunt qualitates acutas pungitias. **T.** Tertio notandum quod febris non sequitur ulcera renum quia materia est eue tabilis. et licet ex aliis apostematibus et ulceribus eorum fiat hoc est quia non potuerunt euentari. **Q.** Quarto aduertendum quod sanies renum non fetet sicut uesice quia renes sunt carnosiores et calidiores et fortiores. Et ideo possunt magis euentari et materiam depurare. et ideo non fetent sicut illa que proueniunt a uesica cum sit membrum frigidum et carens sanguine.

De minctu sanguinis

Sanguis apparens in urina aliquan-
do provenit a renibus aliquando ab
epate aliquando a vesica aliquando
a uenis medijs aliquando est purus aliquan-
do impurus aliquando cum sanie aliquan-
do sine sanie et aliquando est sicut lotura carnis
CAUSA. Istud autem provenit aliquan-
do ab exterioribus et aliquando ab interi-
oribus . si ab exterioribus sicut est percussio
casus coitus superfluous et exercitium nimis
ura et ocium nimium post laborem reple-
tio nimia cibi et potus . dimissio alicuius
fluxus soliti sicut sunt menstrua et emor-
roides membrorum mutilatio &c . Et si
sit ab intus hoc fit propter nimiam reple-
tionem aut humorum acumen aut uento-
sitatem ascendentem aut ulcus aut aposte-
ma . aut provenit propter debilitatem renu
et vesice et propter ulcera et ita de alijs p-
currendo per singula . Et est intelligendum
q- aliquando puenit per vias . crisis et mu-
dificationis et aliquando ex vi synthoma-
tis . **SIGNA** . Si aut puenit ab epate e-
st sine dolore . et si a renibus e-
st cum dolore renu et sanguis e-
st purus sed non pervenit ad puri-
tatem sicut cum e-
st ab epate nec ad turbulenti-
am sicut cum venit a vesica . et si e-
st a vesica d-
signatur ex dolore partis et turbulentia . et
si sanguis est sicut lotura carnis tunc pue-
nit a debilitate epatis et renu . et sanguis q-
to plus provenit a partibus remotis tanto
plus e-
mixtus cum aquositate . et q-
to plus p-
uenit a partibus propinquis tanto minus
e-
mixtus . Sanguis cum sanie significatur
per ulcera aut rupturam apostematis . sang-
uis cum venit multus et subito significat
rupturam vene et quando venit paulatine
signat corrosionem aut desudationem aut
modicam apertionem uenarum . Quando au-
tem provenit propter repletionem discernit
ex habitudine corporis . et si venerit ex uir-
tute mundificativa discernitur ex allevia-
tione et per ea que precesserunt . alie aute-
cae sunt note per iudicia . **PRONOSTI**

CATIO . Omnis fluxus sanguinis rubei
et mundi si sit multus e-
malus . et fluxus
sanguinis de vesica tardius curatur q-
ab a-
liis partibus . Sanguis apparens in urina lo-
go tempore pessimus e-
q-
ulcera fraudule-
ta in corpore significat . **CURATIO** .
Imprimis fiat flebotomia de epatica et
potissime si ca-
est recens . Deinde aduertē-
dū q-
stiptica non debent poni donec uie-
urinales sint mundificate et sanguis coagu-
latus fuerit expulsus . Decoquat igitur ra-
dix yreos et apii et yfopus et liquir . in la-
cte et coletur et colatura fumatur aut solu-
lac aut decoctio capilloru ueneris in aqua
euz modico melle et multa consimilia . de
inde utatur isto medicamine . R . quatuor
se . frigi . mundoru se . papaueris albi drag .
liquir . monde mastice thuris mirre am-
bre grise . añ . 3 . ii . copularum glandiu spo-
diu Karabe sandal . magazir sandarace boli-
ar . terre sigillate myrtilloru sumac coriandri
preparati añ . 3 . iii . spice nardi squinari añ .
3 . 5 . conficiantur cum sa-
o plantaginis et
fiant troisci et cum uti uolueris distempe-
retur unus cum lacte et exhibeatur uel p-
iciatur per siringam . Et ex istis potest fi-
eri emplastrum et q-
ponatur supra parti-
culam patientem accipiat unum ul m-
tum iuxta convenientiam particularium .
CLARIFICATIO . Intelligendum
q-
quis ita esset q-
uene non essent in sup-
ficie concaua uiaru per quas transit urina
ad uescam tamen intus in profundo sut
a quibus potest fluere sanguis et resudare
ad vias et ita sanguis potest provenire ab
illis uis et si sint ibi uene tanto melius q-
niam possibile est q-
sanguis qui venit a
vena bili cum aquositate non sufficeret ad
nutriendum illas vias . **S**ecundo notan-
dum q-
sanguis q-
provenit ab epate est si-
ne dolore aut cum modico dolore . quia
epar non sentit de se licet sentiat ratioe pan-
niculi . **T**ertio aduertendum q-
sanguis
et sanies qui prodeunt a vesica non sunt

114
mixta sed separata et hoc ē propter sanguinis grossitiam et eius turbulentiam. Sanguis autem renum et epatis est magis subtilis et ideo citius permiscetur et etiam propter uie longitudinem. **Quarto** notandum quod ulcera uesice tardius curantur propter suam naturalem complexionem frigidam et propter humiditatem extraneam aquosam que consolidationem ulcerum impedit renes autem sunt calidiores et habent plus de humiditate generali que facit ad uulnerum consolidationem. **Vltimo** notandum gratia materie quod sanies licet sit calidior caliditate accidentali quam flegma nihilominus sanies posita in aqua petit fundum propter sui terrestritatem et globositatem et maiorem adustionem et incinerationem et propter hoc est malum signum in pituita. flegma autem calidius est caliditate naturali et est magis acreum et non est ita conglobatum et ideo supernatat.

¶ Capitulū de lapide renū.

Lapis est morbus officialis in nomine addito preter naturam. intelligendum quod lapis generatur aliquando in uesica aliquando in renibus et in multis concauitatibus secundum Galienum. **CAUSA.** Causarum quedam sunt immediate quedam remote. Cause immediate sunt tres materia grossa uiscosa sicut ē flegma aut sanies aut melancolia aut sanguis grossus. secunda causa est calor excedens. Tertia causa est strictura meatuum. Modus autem generandi ē iste cum aliqua materia uiscosa grossa adheret in aliquo meatuum et calor est fortis tunc intendit illam materiam digerere et commouere et assimilare si non potest propter impedimentum materie et tunc resoluit quod est subtilius et remanet residuum grossum et ita induratur et lapificatur. Causae autem remote sunt quedam intrinsece et quedam extrinsece. Extrinsece sicut est omnis

ille cibus qui generat grossum sanguinem sicut ē panis azimus et opacus uinum nouum et uinum grossum et aqua turbida et caseus antiquus et faba fracta et alia legumina et aues degentes in aquis. carnes animalium siluestrium et pisces bestiales sine squamis et similia. Cause autem intrinsece sunt indigestio et humorum cruditas et emplastra et debilitas uirtutis expulsiue et quando ista conueniunt lapis est de prope. **SIGNA.** Signa generationis lapidis sunt. Cum enim urina est turbida spissa cum arenis multis et subito efficitur tenuis cum dolore illarum partium proculdubio lapidem signant generatum et ubi lapis est generatus si ueniunt arene multe cum urina spissa dissolutionem lapidis significant. Attamen intelligendum quod illi in quibus arena multa apparet et urina est spissa raro incurrunt lapidem tamen si incurrant durior erit inter alios. differt lapis uesice a lapide renum quod nam lapis uesice uergit ad maiorem albedinem et est durior et maior. lapis autem renum est mollior et uergit ad rubedinem et est minor. Signum autem distinctionis quod lapis sit in uesica ē dolor pectinis et peritineon et semper appetit mingere et mingit cum difficultate cum mingit appetit accessare et exit anus. et si fuerit in pueritia patitur pruritum in radice uirge et erigitur uirga et cogit fricare cottidie radicem uirge. Intelligendum tamen quod dolor aliquando interpollat plus aliquando minus et quando lapis uesice est paruus ponit se in uia urine et est peior quam magnus et inducit dolorem intollerabilem. quando autem dolor est in renibus tunc est dolor uerbemens in spina dorsi et in ancbis et uidetur sibi quod continue pungatur et descendit aliquando ad inferiora. Et est intelligendum quod lapis renum generatur frequenter in pinguibus et senibus propter debilitatem uirtutis expulsiue ad distantiam remotam. In macilentis autem et pueris et iuuenibus frequenter

tius accidit in uesica quia uirtus expulsua
expellit lógus. **PRONOSTICATIO**
Lapis renuz et uesice est morbus heredita-
rius sicut dicit Auicenna. **CVRATIO.**
Imprimis utatur dicta contraria cause ge-
neranti. utatur igitur dicta subtili et facili
digestionis et seruet quantitatem qualita-
tem et ordinem in omnibus sex rebus nó
naturalibus. deinde utatur suppositoriis. de-
inde cristeribus pinguibus et lenitiuis. de-
inde utatur uomitu quod mirabiliter cōfert
Et si contingat accipere laxatiuū fiat des-
cibile et lenitiuum sed raro accipiat q̄ ma-
teriam trahit ad locum circa dolorem et
sinthomata. Deinde talia faciamus porte-
tur in q̄driga aut in equo trotante et ma-
le portante et descendat per gradus et loca
decliua deinde balneetur usq̄ ad umbili-
cum et in balneo sit malua bismalua pari-
taria cretamus marinus tribulus marinus
camomilla melilotum anthos et exeunti
a balneo emplastretur cum fenugreco et se-
mine lini et oleo sisamino. Deinde exhibe-
atur sibi tiriaca recens. Deinde ueniamus
ad aliud sinthoma. aliquando lapis est in
collo uesice et non potest mingere tunc ele-
uentur anche fortiter et concuciat et fri-
retur uirga et pecten ut cadat lapis ad con-
cavitatem uesice ut possit urinare. Deinde
ad fractionem lapidis ueniamus siue inté-
damus. Et si i vrina sint arenule colemus
vrinā et desicemus arenulas et si sint mol-
les et quasi tractabiles magnam spem ha-
bere possumus de fractione. Si autē sint
solide et dure et aspere timendum ē. Illa
autem que ex proprietate et electione et
mirifice frangūt lapidem sunt lapis inday-
cus lapis spongie cinis scorpionis cinis le-
poris combusti cinis testarum ouorū a q̄
bus exiuerunt pulli. cinis auicule que uoca-
tur cauda tremula. sanguis ircinus aqua ra-
fani distillata lingua serpentis illa scilicet q̄
ualet contra uenenum. Sed quia ista cura
est valde difficilis. ideo nullus debet habe-

re pro malo si curam diligentissime mag-
particulariter prosequamur. **CVRA-
TIO.** Curatio lapidis est triplex. quedam
preseruatiua. quedam doloris mitigatiua
et quedam uere curatiua. Doloris mitiga-
tiua est cum aufertur urina et est magnus
dolor in pectine et locis uicinis. et tunc fi-
ant ista. Utatur balneo et sint ibi malua
bismalua semen lini semen altee tribuli
marini et campestris anisi cinini añ. lib.
5. et ponantur iuxta pectinem et embro-
cetetur locus frequenter et cadat aqua supra
pectinem frequenter ex alto. et post exi-
tum a balneo qualibet uice utatur tyriaca
usq̄ ad 3. i. cum brodio cicerum et si tyria-
ca inueniatur recens tanto melius. Item
fiat emplastrum et ponatur supra pectinē
Rz. malue bismalue seminis altee seminis
lini caricarum butiri recentis añ 7. i. et fi-
at emplastrum. et ista cura uocatur miti-
gatiua seu blandiens. et si non mitigetur
dolor ex istis prouocetur uomitus cum se-
mine rafani et atriplicis aut mediane cor-
ticis sambuci aut uomica illud ualet tribus
omnibus modis predictis. **Item** fiat cri-
stere cum uiolis malua et mercuriali et su-
co blete et oleo uiolato et yera. et de istis
quantitas sufficiens apponatur iuxta medi-
ci industriam. Si autem uolumus preser-
uare utatur tali dieta. utatur si est possibi-
le aliquibus carnibus nisi uolatilium usua-
limum preter q̄ de illis que in aquis et lacu-
bus nutriuntur. utatur brodio cicerum ni-
grorum cum oleo de camomillis. Utatur
uino albo et limphetur cuq̄ aqua decoctio-
nis cicerum nigrorum rafani et folia eius
et aqua eius distillata preseruatur a lapide.
Vomitus summe preseruatur etiam criste-
ria preseruatur. Iacere et dormire supra uē-
trem ualet. Auicula illa parua uocata cau-
da tremula multum ualet siue recens siue
salita siue elixa siue assa siue desiccata et po-
stea puluerizata siue in tota siue in parte.
Si ircus antiquus nutriatur herbis diureti.

sicut feniculo petrosilio ordeo saxifraga
milio solis bectonica. et postea in estate d
coletur et sanguis per frusta deficcetur. et
puluerizetur pulvis iste et preseruat et cu/
rat. balnea sulfurea ualent et si nō sint pa
rata buliat sulfur in aqua et spongia intin/
gatur et peccini applicetur. Cura autem
lapidis uera consistit in fractione lapidis.
Istis predictis presuppositis presupposito e
tiam bono regimine et bona dieta. et q
corpus non sit plectorium nec reumaticū
nec nimis extenuatum et tunc fiant ista
Rx. cineris scorpionis .3.ii. cantaridarum
abscisis capitibus et alis. 3.i. sanguinis iri
exsiccati. 3.ii. cineris uitri cineris caulis nō
transplātati cineris leporis cineris auis cau
de tremule cineris testorum ouorum a q
bus exierunt pulli añ. 3.iii. lapidis iudaici
lapidis inuenti in felle bouis lapidis spon/
gie piperis dauci carui seminis altee gum/
mi arabici seminis saxifragie milu solis si
seleos carpobalsami xilobalsami spice nar/
di capillorum ueneris recentium quatuor
seminum frigidorum añ. 3.i. conficiantur
cum melle rosato q sufficit et fiat condi/
tum. Et utatur eo ad quantitatem duarū
auellandarum mane et sero cum aqua deco/
ctionis ciccerum et tribuli marini. Item
inungatur peccen cum oleo de scorpionib/
us. oleum autem scorpionis fit per hunc
modum. Rx. aristologie gentiane cipri cor/
ticum radicis capparis añ. 3.i. olei amigda/
larum amararum lib. i. conquassentur for/
titer predicta et buliant in predicto oleo
et aqua usq; ad aque consumptionem. et
coletur et in colatura ponantur decez scor/
piones et ponantur in olla cooperta forti/
ter lutata et ponantur in furno unde exi/
uit panis et stet ibi per unam noctem. et
de isto oleo inungatur peccen cottidie bis
uel ter uel lana abluta intingatur in predi/
cto oleo et tepida continue peccini appli/
cetur. Item si non possit urinare aut quia

lapis est magnus et oppilat meatum. aut
quia paruus et ingreditur foramen tunc lo
calia remedia sunt ista. Disponatur cor/
pus sic q caput sit inferius et concutiat ue/
fica et fricetur et comprimatur et tunc la/
pis descendet a foramine et poterit min/
gere et erit remedium temporale. Vel sic
q digitus ponatur in ano et q cum digi/
to comprimatur. uel sic q accipiat siringa
et intromittatur per foramen uirge et
q superius impellatur. Vel q accipiat
3.i. predicti conditi et distemperetur cuz
aqua rafani et lacte et coletur. et colatura
frequenter per siringam iniciatur. Itē uta/
tur isto electuario. Rx. electuarii ducis li/
trontipon añ. 3.iii. dyapruis lib. 5. misce/
antur. Volatilia assa et cancri fluuiales assi/
sunt cibaria bona in casu. vomitus post ci/
bum multum confert. vitet repletionem
nimiam cibi et potus. utatur exercicio tē/
perato ante cibum. vitet omnia cibaria
grossa sicut sunt carnes porcine recentes et
carnes bouine et caseus durus et oua indu/
rata et caules et legumina preter q brodiū
ciccerum. vitet pisces non habentes squa/
mas. Utatur borraginibus feniculo petro/
silio sparago origano calamento serpillo ra/
fano spinargis et maluis. non accipiet me/
dicinam laxatiuam. Sed utatur uomitu
ante cibum et post cibum secundum inter/
ualla quoniam totam operationem facili/
tat uehementer. Curam autem lapidis fa/
ctam manu cyrurgicis quantum est de p
senti penitus derelinquo. **CLARIFI**
CATIO. Intelligendum q ex materia
cocta sed non perfecte generatur lapis ta/
men est uiscosa. si esset omnino cruda nō
posset coagulari propter humidum super/
fluū. q si esset sicca non posset condensa/
ri sed magis puluerizari. oportet igitur q
sit uiscosa. Cum igitur calor naturalis agit
in materiam crudā uiscosā coquit eam
et ita remouet subtilius et reliquum rema

net induratum et ita petrificatur . cogitur
igitur sed non digeritur propter inobediē
tiam materie. **S**ecundo notandum q̄ la
pis ex sanguine potest causari . igneitate re
mota licet raro . Et iuxta hoc notandū q̄
in mulieribus raro generatur lapis propter
frigiditatem et meatuum latitudinem et
uiarum breuitatem . **T**ertio intelligēdū
q̄ ad generationem lapidis tria sunt neces
saria ut dictum est . calor fortis inducens
exalationem partium subtilium consump
tionem . ita per consequens residuum in
duratur et in petram conuertitur frigidū
autem congelando non posset hoc facere
in corpore humano quia uita manente to
ta frigiditas habundare non potest nec la
pis dissoluitur a calido . sed magis proprie
adhurēt quia a frigido non fuit condensa
tus et calidum bene potest mouere a cir
cumferentia ad centrum sicut patet in ter
gula seu latere cum ponitur in furno cali
dum igitur est causa generationis lapidis i
corpore humano non frigidū . **S**ecunda
causa generationis lapidis ē materia uisco
sa aliter non conglutinetur nec indurare
tur . Tertium quod adiuuat ad hoc ē stri
ctura loci . Ex predictis sequitur q̄ lapis
a melancolia sola non possit generari licz
contrarium sit dictum in sententia et est
uerum uel de sola uel de raro . Et ideo
non potest generari quia non habet uisco
sitate sicut flegma . est enim magis pul
uerizabilis ratione siccitatis q̄ coadunabilis
et licet lapis generetur ex cibis melancoli
cis hoc non facit quia melancolicus sed q̄
indigestibilis et quia inde flegma crudum
generatur . ex omni enim cibo siue sangui
neo siue colerico siue melancolico si nō be
ne digeratur in epate et stomacho generat
humor crudus et talis materia est apta ad
lapidis generationem . Et iuxta hoc uidē
dum quoniam in stomacho licet possit esse
multa materia flegmatica et calor fortis .

nihilominus meatus sunt lati et ideo raro
aut nunq̄ potest in talibus generari. **S**e
cundo notandum q̄ lapis in senibus non
potest generari sicut in pueris quoniam li
cet plus habundent in materia flegmatica
calor tamen deficit . pueri autem multum
habent de calore ratione etatis multū de
flegmate ratione mali regiminis et iō fre
quentius lapis generatur . Sed in uelica fre
quentius quia collum strictum et ibidem
materia aggregatur et ita lapis . Cum aut
uenerit ad etatem pubescentie dilatantur
meatus et superflua expelluntur quare in
aliis etatibus frequentius et magis in reni
bus generantur.

De dyabetica passione.

Dyabetica passio ē immoderata uri
ne effusio . Intelligendum q̄ in
dyabetica passione est sitis intensa
et multū potatur et sicut accipitur ita min
gitur . et est simile de appetitu in cibo ubi
multus cibus accipitur et indigestus emit
titur sicut patet in appetitu canino. **CAV
SA** . Causa huius passionis est ut plurimū
nimia caliditas renum attrahens aquosita
tem ab epate et epar a stomacho et ita ē cō
tinua succio et continua sitis et ita potus ī
saciabilis . Confortatur igitur uirtus attra
ctiua renum et debilitatur retentiua et ita
exit cito . sicut enim potatur ita mingitur
prouenit etiam aliquando ex nimia frigi
ditate renum et totius corporis . Et ita q̄
niam licet causa sit frigida . tamen aliqua
do non priuatur a siti . aliquando est cum
siti . frigidum enim paraliticans et mortifi
cans non permittit continere urinam et
sic corrumpitur attractiua cum est ex cali
ditate ita corrumpitur contentiua cum est
ex frigiditate. **SIGNA** . Signa huius
passionis sunt manifesta . quoniam urina
mingitur in magna quantitate et frequen

ter. Signū autē cū qm̄ quando ē ex calore
sentitur caliditas in renibus et dolor et pū
ctura et alia signa caliditatis. Si autem frī
giditas sit in causa tunc sentitur frigiditas
in renibus et in extremitatibus et leditur
a frigidis et iuuatur a calidis. **PRONO
STICATIO.** Si autem ista passio con
tinuauerit et remediatus non fuerit ma
ceratur corpus et crura et debilitatur et in
ducit perditionem. **CVRATIO.** Et
quia ista passio prouenit ut plurimum cū
calore iō pmo eius curā ptractemus. Im
p̄m̄is fiat cristere lenitiuum. deinde pro
uocetur uomitus. deinde fiat flebothomia
deinde purgetur cū manna et cassia istu
la. deinde potet aquā multā frigidā et po
stea euomat eā. deinde utatur ista potione
fiat mucillago de psilio. deinde. R. corian
dri preparati spodiū coralli Karabe sangui
nis draconis sandali magazir añ. 3. ii. cam
phore. 3. 5. fiant troisci cum mucillagine
predicta et distemperetur unus cū lacte
ouino acetoso vnde butirum sit extractū
Deinde confortentur renes sic. R. copula
rum glandium psidie balaustie acatie rosi
boli armenici ypoquistidos añ. 7. 5. lauda
ni. 3. ii. misceantur cum oleo mirtino et fi
at emplastrum. et utatur auenato ordeat o
amido citoniis portulaca cucurbitis melo
nibus et utatur uino grosso cum multa a
qua nitet omnia diuretica. Si autem cau
sa fuerit frigida et fuerit cum siti tunc cu
ra est ualde difficilis. utatur uino odorife
ro et fricentur extrema et ponantur uento
se supra renes sine scarificatione et est ma
teria peccans purgetur cum yerapi. et pro
uocetur uomitus cum rasano et utatur si
rupō mirtino. Et fiat emplastrum de lau
dano et mirra et mastice thure et nuce ci
pressi et aniso asso ass sandaraca et ruta et
menta et fiat balneum de istis eisdem et
fricetur corpus donec rubescat. et si causa
fuerit frigida et sine siti fiat potō de casto
reo et mirra et piretro copulis glandium.

et coquantur omnia ista in sirupo mirtino
et sumatur mane et sero. utatur nitellis
ouorum et gallina pingui et utatur assis et
frixis et sifibus. **CLARIFICATIO**
Intelligendum q̄ in dyabetica primo et
principaliter et potissime cum causa est ca
lida est error in attractina quoniam ultra
temperamentum sit tractus et quia quan
titas est nimia ideo secundo deficit con
tentiuā quare sicut attrahitur ita eliquatur
et ita corpus deficcatur et corpus consumi
tur. Et licet omnino deficiat contentiuā
nihilominus fortificatur attractiuā prop̄
nimiam renū caliditatem nec deficit at
tractiuā propter nimium defectum con
tentiuē renū quia principaliter est error
in attractiuā. **S**ecundo notandum q̄ li
cet in liēteria exeat cibus crudus et indige
stus et in dyabetica exeat urina cruda et i
digesta non tamen ex eisdem causis quoni
am in liēteria sit ppter frigiditatem et de
bilitantem digestiuam et contentiuam s̄
in dyabetica sit ut plurimum propter ca
lorem confortantem attractiuam et ideo
est cum forti siti et curatur cum frigidis
Patet igitur q̄ dyabetica passio ex causis ca
lidis processit licet urina appareat multa te
nuis et alba. **T**ertio notandum quoni
am licet causa dyabeticę passionis sit calida
tamen urina non est tincta. et licet sit per
turbatio tamen non est spissa. quoniam ita
modicam moram contrahit in epate ppter
uiolentam tractionem q̄ nihil de hu
moribus potuit misceri ut ipsam coloret
et substantiet. **Q**uarto notandum q̄ i
dyabetica est uehemens sitis propter Roma
ci deficcationem sed non est fames prop
ter fantastica repletionem que fit a cali
do. **Q**uinto notandum gratia materie
q̄ arenule rabee et solide cum apparent in
principio et cum dolore et grauedine renū
lapidem generandum significane. et si dis
pareant et dolor remaneat lapidem signifi
cat confirmatum. **E**t si multitudo

postea appareat cum alleviatione dolorum fractionem et mundificationem significat. Si autem a principio sine dolore appareant corporis mundificationem. id est dico de vesica cum arenule albe apparent. Et ista materia fuit superius tractata. Ultimo notandum quod in diabetica passione competit dieta grossa ut multum moret et non de facili attrahatur sed mediocriter grossa ne causet indigestionem.

Capitulum de stranguiria

Stranguiria interpretatur guttati urine emissio. Intelligendum quod urina aut mingitur involuntarie aut retinetur involuntarie. de involuntaria retentione agetur inferius. Si autem emittatur involuntarie hoc est duobus modis quoniam aut emittitur in nimia quantitate et consumitur corpus et ista est dyabetica de qua dictum est. Sed si emittatur involuntarie et paulatine et guttatim sic est stranguiria que est guttativa urine emissio preter voluntatem. **CAUSA.** Causa autem aut est extrinseca aut intrinseca. Si extrinseca sicut est acceptio rerum nimis calidarum et diureti. cum accipiuntur in nimia quantitate sicut est litronitpon et electuarium ducis et similia. similiter potus nimis aque frigide aut sessio in eadem et similia frigida. Si autem sit ab intus tunc propter apostema epatis potest provenire et alias passiones eiusdem et propter passiones renum matricis et intestinorum vesice et totius corporis etiam propter crism omnes iste cause possunt reduci ad duas scilicet ad nimiam caliditatem pungentem et mordicantem et ad nimiam frigiditatem paralyticantem et mortificantem. **SIGNA.** Quando autem ista passio est ex acute calidis tunc est cum arsuris punctura calore siti et mordicatione. Et si est propter causam frigidam tunc dolor est modicus et est

quali cum quadam insensibilitate et leditur notabiliter a frigidis. et ita de aliis signis sumptis a rebus naturalibus non naturalibus et contra naturam. **PRONOSTICATIO.** Hic possumus dicere quod ista passio si continuetur est turpis et odiosa et verunda et impedit omnes nobiles operationes tam speculabiles quam naturales quoniam non permittit hominem studere nec dormire nec cibum digerere. Et possumus hic notare gratia materie quedam tria sunt que augmentata se diminuant et diminuta se augmentant sicut est sudor egestio et urina. **CURATIO.** Imprimis si venter est constipatus fiant cristeria. deinde vomitus. deinde fiat flebothomia si particularia conveniant. deinde purgetur materia peccans secundum exigentiam materie. deinde si causa est calida utatur cucurbitis et melonibus et spinargis lactucis atriplicibus. utatur sirupo ro. et sirupo mirtilino. utatur zuccaro ro. triasandal. drag. frigido carnibus citoniorum conditorum cum zuccaro sine speciebus et emplastris vesice cum mirtil. ros. sumac ypoquistidos spodio sandal. Karabe laudano et conficiantur cum mucillagine piluli et sirupo ro. et exhibeantur per modum emplastri vel potionis cum lacte acetoso a quo butirum est extractum. Si autem causa frigida dentur assa et frixa et vinum odoriferum et fiat emplastrum de mastice gari falis galanga nuce cipressi cinamomo thure et mastice storace cala. ambra cinamo. asso ruta menta absinthio origano calamito et est fere eadem curatio cum dyabetica. Intelligendum igitur quod in causa calida debet applicari iterius et exterius stiptica aromatica frigida in multa quantitate et de stipticis calidis in parva. Et si causa est frigida fiat e contrario. In causa igitur frigida des tyriaca miteridatu alex. dyambra dyaolibanu diam. diacitonite diagalaga. **CLARIFICATIO.** Intelligendum iuxta doctrinam Galeni. vi. de morbo. quod omne quod expellit a corpore

aut retinetur fit propter tria aut ppter dis-
positionem materie aut membri aut uirtu-
tis uerbi gratia in stranguiria nanq; urina
guttatim expellitur et preter uoluntatem
aut materia est multa aut nimis calida aut
frigida. calidum enim pungit et frigiduz
mortificat. Et si ratione membri ut quia
latum laxum rarum et apertum. Signa jo-
tutis ut quia expulsua est fortis et conten-
tina debilis et ideo communiter dicitur q
stranguiria euenit propter acumen urine
aut propter debilitatem contentiue uirtu-
tis. ¶ Secundo notandum q uentus septē
trionalis si fortiter agat in corpore et pro-
fundet se stringit uentositatem et urinam
Si autē debiliter seu mediocriter omnes
uirtutes confortat sed desiccando uentres
stringit sed urinam laxat attractuaz epi-
tis confortando

¶ Capitulum de illis qui in nocte min-
gunt in lecto ignorantē.

Intelligendum q aliqui mingūt de
nocte dormiendo in lecto aut quia
lactus uesice est mollificatus et nō
potest continere aut quia dormiendo ima-
ginatur esse in loco ut in cloaca et in loco
ubi consueuit mingere et tunc pcepit ima-
ginatiua uirtuti expulsue et ita mingit in
lecto credens alibi esse. ¶ CVRATIO.
By. ossa mirobalanorum et assentur. dein
de assentur glandes et extinguantur in aq
rosata. deinde assetur nasturcium et extin-
guatur in succo agreste. Ista igitur cū erunt
desiccata puluerizentur. deinde misceantur
cū mirra stora. cala. ambra se. rute nuce ci-
pressi mastice thure laudano et cōficiantur
cū sirupo mirtino. et ex istis pōt fieri potō
aut emplastrū aut oleū aut unguētū aut e-
lectuariū et ualet mirifice in passionibz re-
nū et uesice de cā fri. cū deficit contentiua
et corpus ē mūdificatū. Si aut fuerit p-
ter imaginatiuā affectam ad locum decoret

ille locus et purgetur et pulcrificetur et ibi
de die mingere abhorreat. In lactanti eta-
te non datur tyriaca minuatur cibus et po-
tus et profundetur in somno et uident ea
que mollificant nervos et debilitant. Hic
non seruauit ordinē solitū cā breuitatis.

¶ CLARIFICATIO. Intelligendū
q uesica tauri et capre licz sint frigida pos-
sunt tamen competere ex uirtute specifica
et ita ponebant illi qui experti fuerant ali-
ter non intelligo. ¶ Secundo notanduz q
licet uoluntarie in dyabetica vrina emitta-
tur ad uesicam et dyabetica sit de cā cali-
da nihilominus inuoluntaria emissio vri-
ne in nocte non fit a calido sed magis a
frigido paraliticate qz a renibus emittitur
inuoluntarie ratione nimie quantitatē ma-
terie. hic autem deficit contentiua ratione
frigiditatis. alia igitur ē causa hic et ibi.

¶ Tercio aduertendū qm inuoluntaria et i-
sensibilis urine emissio non fit de nocte a
calido sed magis a frigido paraliticante qz
a renibus magis fit in pueris cū neri et la-
cerati sint magis debiles. et iō frequentius
hoc incurrūt. senes aut tardius ppter ner-
uorū soliditatē nisi forte in decrepitis ubi
non ē ordo nec regula sed de nocte et i tē-
pore somni plus cū tūc superflua uersus in-
teriora aggregent

¶ De dissuria

Dissuria interpretatur inuoluntaria rē-
tio urine si aliqs appetit mingere z
nō pōt aut qz nō appetit nec potest
Intelligendū q exitus vrine aliqn auferē
oio ita q nihil penitus exit. aliqn aut mi-
norat qm licet retineat pter uoluntatē ad-
tēpus nihilominus postea expellit licet cur-
difficultate. aliqn aut corrūpitur exitus elo-
et exit iordinate sicut i stranguiria ut dictū
ē. ¶ CAUSA. Cā aut retētiois vrine qdā
ē naturalis et qdā innaturalis. naturalis sicut
in sudore et fluxu uentris. Et si ē innatu-
ralis tunc aut prouenit ab exterioribus aut
ab interioribus. et si prouenit ab exterioribz

tunc accidit propter flatum uenti borealis
aut propter balneum aque frigide .aut q̄a
sedit longo tempore supra marmorē et la
pides frigidos aut quia inunxit se cuz nar
cotigantibus et ita de alijs. Si autem causa
fuerit intrinseca tunc aut prouenit a uesi
ca aut ab alijs mēbris. et si ab alijs mēbris
tunc constringitur vrina et retinetur inuo
lutarie propter apostema matricis .et alias
eius passiones .aut propter passiones testi
culorum aut propter intestina aut quia fe
ces sunt nimis indurate aut propter passio
nes renum sicut est apostema lapidis .et ita
de alijs .aut propter passiones epatis ut est
cachectia ydropisis .aut propter passionē
cerebri sicut est mania melancolia ubi ob
liuiscuntur mingere aut litargia aut prop
ter passiones neruorum cū sunt mollifica
ti aut spasmati . Et fit etiam propter pas
siones totius sicut febris acuta liquefacta
desiccans et corrugans . Si aut fuerit prop
ter uescicam hoc ē .pp̄ter passiones natura
les aut animales .si animales sicut cum ali
quis est in loco uenerabili et non uult se re
mouere et tunc impletur uescica et dilata
superius et cōstringitur inferius et ideo cū
est postea in loco nihil potest exire prop̄
cohabitacionem foraminis . Et si fuerit pp̄
ter passiones naturales hoc fit tripliciter .
aut propter morbos consimiles aut officia
les aut cōes sicut ē mala cōplexio calida et
siccā in fe. et hoc est de raro contingenti
bus aut prouenit hoc propter malam com
plexionem frigidā et hoc est frequenter .
Et si fuerit morbus officialis in uescica tūc
est propter oppilationes ueniētes ab humo
ribus aut sanie aut lapide aut uentositate .
aut carne superflua aut uerruca et similibz
Et si fuerit pp̄ter morbū cōmunē sicut in
ulceribus .ex istis enim causis z sibi confor
mibus retinetur urina preter uoluntatez et
possent omnes rēduci ad tres aut ad humo
rē aut mēbrū aut ad uirtutē. **SIGNA.**
Signa morbi sunt manifesta .sed signa cā

rum habetur per hūc modū. Si cā sint ex
trinsice habetur ex iudicio patientis . et si
intrinsece et fuerint ab alijs mēbris discer
nitur pp̄ter passiones istorū mēbrorū que
precesserunt et postea sequitur stranguiria
Et si fuerit a uescica discernitur per dolorē
loci quia ubi ē dolor ibi est egritudo . Et
si fuerit ex lapide precesserunt arenule . Et
si ex ulcere precessit sanies et punctura .et
si ex uentositate est dolor extensius infla
tius .et si ex apostemate est ibi tumor et
fe. et si causa est calida tunc ē fe. aliter ra
ro accidit ex calore . Et si ē ex frigidityte
sentitur frigus et tunc non est dolor et ita
particulariter considerando sapiens medi
cus poterit uenire ad cognitionem cause.
PRONOSTICATIO. Ablatio urī
ne si durauerit mortem significat. Si aufe
ratur vrina et superueniat tenasmon infra
vii. dies moritur nisi superueniat fe. lique
faciens et aperiens. **CVRATIO.** Iste
morbus curabitur sicut aliū. Consideretur
igitur diligenter causa et per suum contra
rium reducatur ad temperamētū . Si igit
cā ē calida applicetur humida et eōuerso.
Et si cā ē replens inanatur et econtrario.
Curentur itaqz morbi iuxta suas naturas
sicut scribitur in locis . Imprimis igit iux
conuenientiam particularium fiat cristere
deinde prouocetur uomitus . deinde fiat
flebothomia de epatica . deinde de safena
si pticularia cōueniant . deinde purgez firm
exigentia humoris peccantis . Et si causa ē
hūoralis frigida que frequētius adueit pur
getur cum benedicta hermodactyl . deinde
ponatur in balneo aque dulcis ubi sit pari
taria feniculum petrosilium apium . et fri
cet uenter et dorsum suauiter . deinde
utatur ista potioe. R̄. leuistici cretami ma
rini saxifragie mili solis tribuli marini z
campestris rasanī anisi maratri ameos si
seleos . cicerum nigrorum apii añ . conqual
sentur omnia ista et buliant in uinno al
bo et sumatur potio de mane et sero.

aqua rasaní distillata multū valet et breuít
uiter omnia que frangunt lapidem siue il
la ponantur in balneo siue fiat emplastrum
siue sirupus siue potio siue oleum et ita de
aliis. triaca multum valet in hoc casu et o
leum de balsamo et oleum de scorpione et
aurea alex. et metridatum. hoc supposito q
non sit febris acuta uel apostema aut uleg
et ita de aliis in quibus ista possent nocere
Intelligendum q duo sunt que indifferē
ter in omni casu consueuerunt urinam p
uocare. scilicet assungia cuniculi et pelles eius si
supra pectinem et uirgam applicetur. hoc
idem faciunt cinnices siue uiui siue contri
ti superponantur super caput uirge uel po
nantur in sacculo et sacculus induatur uir
ge. Intelligendū etiam q in uiciis renum
et uescice de causa frigida supposito q non
sit ibi febris nec ulcus nec apostema mul
tum valet litrantonitum et electuarium du
cis et debent misceri cum duplo dyapru
nis et oxil laxatiuo quia aliter esset medi
camē nimis uiolentum et acutum et ita d
isto toto potest dari. 7. 5. i una uice aut. 3.
ii. cum aqua rasaní aut brodio cicerum ni
grorum aut uino albo. In causis autē cal
dis reducantur semina frigida maiora et
minora apostemata autem et ulcera et la
pides curantur ut dictū ē. **CLARIFI
CATIO.** Intelligendum q uesica et in
testina habent quatuor uirtutes naturales
et ita habent uirtutem attractiuā et forte
non nisi cibum attrahūt et fm hunc mo
dum loquendi uesica non attrahit urinā
nec retentiuā feces sed recipiunt. Possunt
enim dici sic quoniam ista membra si at
trahant non attrahunt ut inter se adiuuēt
cum sint superflua et impura et licet non
attrahant propter se attrahunt tamen gra
tia totius sicut splen melancholiam et cistig
fellis coleram. Vnde licet non habeāt in
tellectum et rationem ut depurent corpus
nihilominus ordinator ciuitatis habuit in
tellectum et rationem et ita ordinauit ista

membra ut attraherent gratia totius. Et si
Galenus uideatur alibi dicere oppositum p
hunc modum potest dissolui. Vel posse
mus dicere q cum in fecibus sit aliqd be
nignum ex quo possunt nutrirí quod pa
tet secundum Auicē. q uene mēsaice cō
tinuantur cum omnibus intestinis preter
q cū longaone ut repar a quolibet possit tra
here aliquod benignum et cum aquosita
te descendit aliquid de sanguine et inde
uie medie nutriantur. Non est igitur in
conueniens si superflua attrahuntur gratia
totius ut quia ibi est aliquod benignum.
Sed notandum q multitudo urine ē cau
sa retentionis cum oppilat et claudit fora
men et est causa fluxus cum non oppilat.
Et est intelligendum q deoppilatiua non
competunt nisi i corpore mundificato nec
cantarides nisi in parua quantitate et ab
scissis alis et capitibus. **T**ertio aduertē
dum q magnus lapis non impedit exitū
urine nec ualde paruus sed quando est in
dispositiōe media ita q partim subintrat
foramen et omnino expelli non potest et
est cum dolore intollerabili ut dictum est
superius.

Explicit sexta particula cum dei auxilio.
Hic incipit septima ubi tractatur de sup
finitate tertie digestiue et de antidotis et
continet. xxiiii. capitula.

¶ Capitulum. i. de paucitate costus

¶ Capitulum. ii. de satyriasi et priapismo

¶ Capitulum. iii. de gonorrhoea

¶ Capitulum. iiii. de pollutione nocturna.

¶ Capitulum. v. de apatibus et uulneribus
uirge et aliis passionibus eius

¶ Capitulum. vi. d apatibus et uulneribus te
sticulorum. ¶ Capitulum. vii. de crepatura

¶ Capitulum. viii. de passionibus mulierum
et primo de retentione menstruum

¶ Capitulum. ix. de nimio fluxu mēstruorum

¶ Capitulum. x. de suffocatione matris

¶ Capitulum. xi. de apatibus matricis

¶ Capitulum. xii. de uulneribus uulue

¶ Capitulum. xlii. de precipitatione matricis et casu

¶ Capitulum. xliii. de sterilitate mulierum

¶ Capitulum. xlv. de regimine pregnantium

¶ Capitulum. xlvi. de difficultate partus

¶ Capitulum. xlvii. de retentione secundine

¶ Capitulum. xlviii. de mola matricis

¶ Capitulum. xlix. de sciatica passione

¶ Capitulum. l. de exitu umbilici et gibbositate et varicibus et dolore dorsi

¶ Capitulum. lxi. de antidotis et medicamentis que ualent in passionibus que sunt a capite usque ad pedes et erit capitulum primum de passionibus capitis usque ad pectus.

¶ Capitulum. lxii. de antidotis que ualent contra passiones spirituales.

¶ Capitulum. lxiii. de antidotis que ualent contra passiones nutritiuorum

¶ Capitulum. lxiiii. de antidotis que ualent contra passiones renium et uesice et iuncturarum.

¶ Capitulum primum de paucitate coitus

Numquodque perfectum est cuius potest sibi simile generare. ex hoc enim assimilatur enti diuino et immortalis secundum Aristoteli. ii. de anima et propter hoc Avicenna. vi. de naturalibus deificauit uirtutem generatiuam ut qui in semine saluari non poterit saltem in suo simili saluaretur. et ideo propter generationem deus benedictus et sublimis masculinum et feminam creauit. Instrumenta autem generationis sunt in masculino testiculi et uirga. in femina autem sunt matrix et os eius et duo testiculi qui sunt in cornibus matricis. Nunc autem in coitu sunt tria notanda. scilicet caliditas uentositas et humiditas et ita secundum Avicenna. sensus uenit a cerebro spiritus et uentus a corde. sanguis et desiderium ab epate et ideo qui habet omnia ista fecundus est quantum est de natura sua. Modus autem generationis est iste cum enim masculus appetit naturaliter propter seminis multitudinem

aggregata et digestio stomachi et epatis est completa et tertia mediata et nullum aliud extrinsecum impedit tunc cui data est licentia secundum legem tunc debet spargere semen in matrice tamen et nullo modo in aliquo alio foramine secundum legem dei et nature. et cum occurrunt spermata ad inuicem et retinentur tunc fit conceptio. inferius magis particulariter cum loquimur de sterilitate mulierum. sicut igitur ex cursu omnium istorum datur fecunditas ita ex defectu istorum causas sterilitas. et si habundet humiditas et alia sint ablata causatur gonorrhea. et si habundet uentositas et alia non causatur satyriasis. et si deficiat caliditas una cum aliis datur sterilitas. et ideo istud capitulum posset intitulari de frigidis et malefaciatis aut capitulum quod dicitur aproximeron. aut quod dicitur sterilitas ex parte masculi aut capitulum de paucitate coitus. Sterilitas enim et paucitas in coitu aut proueniunt ab exterioribus aut ab interioribus. Si ab exterioribus ut quod coit cum muliere que non peruenit ad annos. aut quod mulier cum qua coit est uetula aut quia coit inepto modo et turpi uidentur muliebria. aut quia est menstruada aut scabiosa aut tinea. aut fetida aut infecta aut horribilis aspectus aut quia ipse est puer aut decrepitus aut ebrius aut crapulatus aut male sanus aut debilis. aut quod fecit flebotomiam aut accepit medicinam laxatiuam aut cucurrit aut laborauit. aut quod superflue coiuuit aut propter accidentia anime sicut est timor et furor et tristitia. Omnia igitur extrinseca que diminuunt calorem naturalem aut consumunt uentum aut consumunt humiditates conaturales sterilizant. et ideo omnia frigida sterilizant sicut est lactuca opium et similia. Et illa que consumunt uentum. sicut sunt ruta et agnus castus et illa que deficiunt sicut acetum. absterinentia et uigilie superflue et tristitia. Si autem sterilitas prouenerit a causis intrinsecis tunc aut prouenit a testiculis et uirga. aut ab aliis membris potissime a principalibus. Cum ueniat semen in hora coitus primum

pallē a principalibus mēbris et ab aliis per
quandam resudationem et ita fit sterilitas
propter passiones cerebri . sicut est litargia
et mania et si incidantur uene iuueniles q̄
sunt retro aures cum formatum ueniat a
cerebro . Et accidit etiā sterilitas propter
passiones cordis sicut est tremor et similia
Et accidit propter passiones stomaci . sicut
est frigiditas indigestio et similia . Et acci
dit propter passiones epatis et renū et in
testinorum et ita de aliis uicinantibus euz
passiones exuberant . Et accidit sterilitas
propter membra ordinata ad generationē
sicut sunt testiculi et uirga . Si prouenerit
propter testiculos aut quia excedunt in ca
liditàte aut frigiditate aut siccitate aut hu
miditate aut quia sunt contracti uersus i
teriora . Si autem prouenerit propter uir
gam aut quia nimis breuis aut quia nimis
longa . nimia enim longitudo uirge indu
cit sterilitatem sicut dicit Auicē . in cano .
et in libro suo de historiis animalū . Acci
dit etiā sterilitas propter mollificationē
et paralysim uirge et ppter dolorē emorroi
darū et ani et omniū similitū . **SIGNA**
Si uenerit propter causas extrinsecas consi
derentur diligenter cum iudicio et iō da
mas . Et super omnia non pudeat te pati
entem interrogare . Si autem fuerit prop
ter causas intrinsecas tunc discernitur ppter
passiones illorū mēbrorum nobiles a
quibus puenit . et si fuerit ppter paralysim
uirge . si ponatur in aqua frigida nō cōtra
hitur cū sit plongetū et humectatū . nec
suū etiā sentiat nocumentū et cū hoc etiā
sperma exit sine erectione uirge et sine de
lectatione . Si autē fuerit ppter frigididit
atē testiculorū tūc discernit qz nō habun
dat in pilis et uene sunt stricte et qz nō ap
petunt et quia semē ē tardi exitus et gros
sū et frigidū et testiculi tactu frigidū et le
dūtur a frigidis . Et si fuerit ppter malā cō
plexionē nimis ca . tūc testiculi et omnia
que sunt in circuitu pilosa et uene nigre et

pelles testiculorum sunt multum late et q̄
libet occurru ad mulieres citissime appetit
et semen est calidum et uelociter expellit
Si autem fuerit propter siccitatem tunc se
men est modicum et grossum et de facili
faciatur et habitudo corporis est extenua
ta . Si autem fuerit propter nimiaz humi
ditatem tunc semen est plurimum aquo
sum et lubricum . Ex his possumus elicer
qz sanguinei propter caliditatem multum
appetunt et multū possunt propter humi
ditatem . Colerici autē uelocissimi et fre
quenter et ex q̄libet modica causa intense
appetunt et parum possunt . sed melanco
lici nec appetunt naturaliter nec possunt .
Plegmatici autem non appetunt sed plus
possunt per ista igitur quadam coniectur
ra proxima ueritati poterimus deuenire i
cognitionem cause . **PRONOSTICA
TIO** . Pingues non sunt potentes in coy
tu sicut extenuati imo citius deficiunt . pu
eri enim et decrepiti ebrii crapulati et qui
habent uirgam nimis longam et q̄ utun
tur nimio coytu nō generant aut raro aut
erit feda eorum generatio . Coytus in pro
patulo sterilizat uiros honestos . sed aliqui
sunt ita maliciofi qz quanto fetidius est z
turpius tanto magis delectantur et de hō
fecit mentionem Ali . super centiloquiū .
et sunt illi in quorum natiuitate domina
batur saturnus . **CVRATIO** . Imprimis
uitetur omne illud quod corrumpit
complexionem aut compositionem aut i
ducit accidentia anime et ideo uitent om
nia que nimis calefaciunt aut infrigidant
et uitentur repletio nimia crapula et ebrie
tas et uitentur nimia inanitio et secundum
hoc uitentur omnia nimis infrigidantia si
cut est lactuca papauer opium et similia .
Et uitentur illa que nimis calefaciunt et ue
rositatem consumunt . sicut est ruta agnus
castus et similia . et uiteb̄ fleborrhonia mē
dicina laxatiua et balneum et uitentur coy
tus cum uetula et menstruata et cum tyni

osa et cum cacochina et fetide et immunda et cum illa que nondum peruenit ad a nos et breuiter ut dictum est omne quod corrumpit complexionem compositionem et affectionem anime. Si autem uenerit sterilitas propter causas extrinsecas primitias reducantur ad temperamentum cum suis contrariis. et si uenerit propter causas intrinsecas aut propter uicia aliorum membrorum a uasis tunc curentur primo passiones illorum membrorum sicut dicitur in locis suis. Et si fuerit propter mollificationem uirge curetur sicut paralisis. Et si fuerit propter breuitatem uirge tunc eleuetur crura mulieris in tantum quod semen possit caderé in fundo agri nature. uel magnificetur uirga uel uerberetur suauiter cum uirgis et emplastretur cum pice sicut docet Galienus in de ingenio uersus finem. Et si fuerit sterilitas propter nimiam longitudinem uirge tunc masculus uel femina teneat radicem uirge strictam cum tota manu et tota uirga non intromittatur et ut semen in uia non infrigidetur. Si autem fuerit sterilitas propter malam complexionem calidam testiculorum et uasorum et seminis utatur ordeato et lacte acetoso et lacte uaccarum ubi bulierit portulaca. Et sic fuerit propter malam complexionem siccam utatur ouis sorbilibus et brodiis carniuum et iustellis et lacte uaccino bulito et balneis et omnibus resumptiuis et nutrientibus. Si autem uenerit propter malam complexionem frigidam que frequentius aduenit tunc utatur istis electuariis scilicet pliris cum musco dyathos cum musco. et potissime si defectus esset propter cor et utatur dyagalanga diatrion pipereon et dyamenta. potissime si defectus uenerit propter stomachum et intestina et utatur diazingi. dialacce. et potissime si fuerit propter epar. et utatur diatrion acuat cum caudis stincorum. potissime si defectus uenerit propter renes et testiculos et uicina membra. et inungatur

spina dorsii et renes et testiculi et uirga et peritoneon et plante pedum cum oleo de benecum oleo de pipere albo et inungantur omnia ista membra iam dicta cum isto unguento. R. asectide piperis saxifragie eruce cepani piperis castorei mirre storacis calami. an. 3. i. assungie leonis. 3. ii. musci. 3. i. bulliant in oleo costino et addatur cere quod sufficit et fiat unguentum. Deinde utatur ista confectio de qua dicunt boni socii quod facit deficere mulierem sub uiro. R. testiculos uulpis cerebella passerum decoquantur in aqua deinde aliquantulum assentur et potissime cerebella et terantur cum floribus palmarum et modico caudarum stincorum et conficiantur simul et utatur ista confectio mane et sero. Intelligendum quod yringi conditi fecundant et zinziber conditum et galanga si conditur et menta similiter. Deinde fiat tale medicamentum. R. priapi thauri eruce piperis gario. cinamo. testiculi uulpis an. caudarum stincorum parum si at puluis qui accipitur cum ouo sorbili. deinde intelligendum quod cerebella passerum elixata et postea assa si sumantur cum lacte faciunt hominem fecundum. deinde utatur isto medicamine et est diuinitus reuelatum. R. uitellorum ouorum butiri recentis papithauri cicerum galange satyrionum zinzibi conditi zedoarie mente testiculorum gallorum et uulpis an. 3. i. cerebellorum coluborum et passerum bene coctorum et assorum an. lib. 5. medulle nucis indice pinearum mundatarum fistulorum iuiube amig. dulcium mundatarum se. malue se. mercurialis auellanarum ex corticatarum dactylorum an. 3. ii. se. eruce gario. 3. zinzibi. trium piperum lingue auis se. bulbi cinamomi an. 3. 5. ista omnia mundificentur et parentur et decoquantur in lacte ouino et postea fortiter conterantur et addatur caude stincorum. 3. 5. totum conficiatur cum melle ro. et pane de zuccaro et lento igne diu agitando conditur et noli reuelare nisi filiis tuis. Cibaria autem que

confortat coitum sunt ista scilicet caro o
uina cerebella passerum et columbarum car
nes eduline pingues et agni annuales gal
line perdicis faliani et sup omnia cerebel
la passerum .deinde oua sorbilia et oua pi
scium frixa et sumpta cum lacte de granis
et sunt ista .s. triticum excorticatum ualde
coctum cicerum faba fracta rizi cum adipe
renum caprarum et lacte et q aspergatur pul
uer cinamomi .De oleribus menta spara
gus eruca porri lingua auis .De fructibus
uua dulcis ficus pinee fistici iunibe sebestē
daetili amigdale auellane .ualent etia rap
pe et pastinace et uinum dulce . deinde fi
at talis cibus . **By.** raparum pastinacarum fabarum
excorticarum cicerum rizi frumenti excortica
ti decoquantur fortiter cum carne arietis
et cum cepis et melle et cerebello auium par
uarum et conterantur fortissime . deinde
aspergatur puluis cinamomi gariosa . galā
ge caudarum stincorum et fiat cibus spissus
cum pane de zuccaro et brodium potetur
et iste cibus inducit fecunditatem mirabi
lem in isto mundo . Intelligendum q ista
sunt que a tota specie inducunt fecundita
tem .s. semen mercurialis limatura eboris
coagulum leporis coagulum cameli iuuenis
masculi urina cameli cor salmonis trans
glutitum asuiro se .s. seleos priapus thauri
uisus quercinus archimia cor leporis sup
tum a uiro testiculus uerris et si uis mascu
lum accipiat dextrum et si feminam sinis
trum . **CLARIFICATIO.** Intel
legendum q uentositas uenit a corde nō
naturaliter sed effectiue et modus est iste
virtus enim imaginatiua cum imaginatur
coitum cum sit una de uirtutibus superio
ribus precipit uirtuti concupiscibili que ē
in corde et illa mittit calorem ad mēbra
generatiua per arterias .et calor fortis iste
dissoluit .i. commouet ita q dissoluit nō
resoluit nec consumit uapores in uentosita
tes quas inuenit in uenis et arteriis et tūc
illa uentositas inflat et erigit uirgam sicut

declarat Galienus uersus finem de interioribus
nisi enim uirga esset erecta nō posset spar
gi semen in fundo agri nature et ideo ad
portandum ē necessaria uentositas et ideo
quia fabe generant uentositatem etiam i
uenis ideo multum conferunt quantū ē
ex hoc omnia que generant uentositatem
multum conferunt . **Q.** autem calor mul
tus ueniat a corde patet quia homo dum
actu coit est actualiter totus calidus imo
ex sola imaginatione dato q nō coeat ue
nit igitur caliditas a corde .i. a calore cor
dis resolvente . **zē** **A.** Secundo notandum
gratia cuiusdam contradictionis et gratia
materie q materia antecedens pilorum est
materia nutritiua multa sed causa im
mediata est uapor siccus et ideo colerici cū
sint bone habitudinis sūt magis pilosi . de
inde sanguinei . deinde flegmatici ultimo
autem melancolici . **T**ertio intelligendum
q coitus temperatus competit in regimē
ne sanitatis sicut docet Galienus in tegni .s.
q fiat tantis interuallis q corpus alleuiet
et q melius comedat et dormiat . et quia
euacuat superflua et letificat animam ideo
competit . Sed q ueniat coitus tempera
tus tūc nocet distemperatus in frigidando
consumendo debilitando . et ideo dicebat
Auiцен . de historiis animalium . q plus no
cet unus coitus superfluous q .xl. flebotho
mie sibi similes et proportionales . Et dicit
constantinus q pauci coeunt propter plez
sed plures propter sanitatem . sed plurimi
ualde propter delectationem . et iō coitus
ut plurimum ē superfluous iō multū nociuus
imo in superfluo coitu emittitur sanguis
aliqui quare euitadus . **Q**uarto notandum
q retentio spermatis preter consuetudinē
plus nocet mulieribus q uiris q peiora sin
thomata inducit quia suffocationē matricis
et similia In uiris aut potus ē fortior et
pōt consumere et utiur coiter fortiori ex
ercicio . Mulieres aut sunt in ocio et quie
te qm sūt custodes domus fm Galienus .i. de

complexionibus. Quia igitur alie multe superfluitates sunt et superfluitas spermatis superadditur corrumpitur et transit secundum Aly. in naturam ueneni ideo peior est retentio spermatis in mulieribus preter consuetudinem quam in uiris. viri enim fortiora possunt pati propter maiorem fortitudinem. **¶** Quinto aduertendum quod plus nocet in mulieribus retentio spermatis quam menstruum quoniam licet sperma de se sit temperatum est peior corruptio quam alterius cum magis uergat ad caliditatem et humiditatem ubi sunt principia corruptiois ideo uidemus quod magis fetent stercore humana quam aliorum animalium et plus peccat sanguis sicut patet in sinocha. et plus filius cuius delinquit et plus amicus et plus domesticus. Iuxta illud non est pestis efficacior quam familiaris inimicus. Etenim sicut ignis in gremio minus in praesentia serpens in sinu. Cum igitur sperma sit superfluitas pura cum corrumpitur quanto temperatior tanto deterior. est igitur retentio spermatis in muliere deterior quam menstrua. **¶** Sexto notandum quod in corpore temperato competit coitus dum tamen sit temperatus propter superflua expellenda quam omnino in quanto et quali mensurari non potest nisi artificio coitus adiuvetur. **¶** Septimo notandum quod coitus incipit a cerebro ratione imaginationis sed procedit a corde et mediat ab epate iuxta illud cogit amare iecur. et completur ratione testiculorum iuxta illud pecula est ad uenerem complexio eorum testiculorum. **¶** Ultimo notandum quod hora coitus propter superflua expellenda est complementum tertie digestiue sed si fiat gratia generationis cum medietur tertia digestiua. et si plus expectetur iam incipit diminui. quare coitus contra loquendo in omnibus que seruant rectum regimen est a media nocte usque ad auroram

De satiriali et priapismo

Satirialis est continua uirge erectio cum desiderio et appetitu ad coitum

tum. Priapismus est immoderata et continua uirge erectio sine appetitu et desiderio **CAVSA.** Cause autem satirialis est quedam exterior et quedam interior. exterior sicut fortis imaginatio circa aliquam mulierem. de minimis coitus soliti amplexus. et similia. Causa autem interior est multitudo spermatis. Causa autem priapismi quedam interior quedam exterior. exterior sicut longus decubitus et frequens supra dorsum et multiplicatio in cibis et uice ceparum fabarum raparum et similibus et nimis coitus et densitas pororum uirge. Causa autem interior est humiditas uiscosa grossa continens et ambiens uentositatem et calor medius potens dissoluere et non consumere. **SIGNA.** Si fuerit propter causas primitiuas habetur ex iudicio et si fuerit propter uirgam est cum quadam titillatione et tremore precedente. Et si est satirialis est cum concupiscentia in priapismo autem non. **PRONOSTICATIO.** Talis passio si duret signat apostema aut spasmodum aut tetanum aut mortem. **¶ CURATIO.** Imperius si corpus est plenum fiat flebothomia deinde fiat uomitus. Medicina autem laxatiua non datur nisi esset fortis et angustia. Deinde fomentetur uirga cum agno casto ruta et camomilla meliloto et pulegio. deinde infrigidentur renes cum opio camphora sandalo semperuiua et aceto et cum lamina plumbica perforata et madefacta in aceto et utatur lactuca portulaca lentibus milio ordeato uino multum limphato et similibus. acetum uitet uel parum utatur quia aliquando inducit uentositatem sicut docet Auicenna. iaceat in duro accubitu et iaceat supra folia salicis et folia uitis albe et nenupharis et agno casto et ruta et odoret rosas camphoram et nenuphar. sandalum aqua rosata et acetum uitet omnia illa que ualent ad coitum que dicta sunt. Intelligendum quod Auicenna narrat multa illicita et inhonesta de coitu et narrat ea ad curandum. tamen quia aer

defecatur ex talibus ideo derelinquo.

CLARIFICATIO. Intelligendum qd frigida impediunt generationem uentositatis et ita ualent i satiriasi et priapismo quo ad causam antecedentē et calida generationem uentositatem consumunt potissime illa que plus consumunt qd dissoluant sicut est ruta agnus castus origanum calamentum pulegiuz et similia .et ita possunt ualere calida et frigida contra istas passiones. **S**ecundo notanduz qd appetitus ad uenerem est magis naturaliter tum qd uir tus est fortior tum quia pori incipiunt dilatari et calor uigorari tum quia materia ē multa et ratione temporis precedenis et p̄sentis et quia tunc omnia mouent ad delectationem. In estate autem ē appetitus maior post uer propter stimulu .sz postea minus in autumnio propter inordinatio/nē et minime in hyeme et licet appetitia cibi in yeme et digestiua sint fortiora. expulsiua autem seminis et appetitiua non z qd non est stimulus et quia pori sunt clausi et materia quieta. **T**ertio aduertēduz qd mulieres magis appetunt in estate quia semen eorum ē frigidum et tūc calefit et mouetur et stimulat. in uiris autē fit exalatio consumptio et debilitatio. sed in yeme calor est fortior ideo magis appetunt uiri in yeme qd in estate. mulieres autē e contrario. **Q**uarto notandum qd cetera animalia abhorrent coitum post conceptu quia imaginatiua ad coitum fit prop̄ naturam non propter uoluptatem. secundo propter menstrua in quibus non habūdāt et si habūdant transcūt i capillos pilos cornua et ungues .et quia appetitus est ad speciem non ad delectationem. In mulieribus autem est contrarium. appetunt enim non solum propter speciem sed propter delectationē .et cum h̄o habundant in menstruis propter que stimulantur et calefiunt et cum hoc recordantur delectatione precedente .Et ideo accidit qd quedaz mu

lier peperit unuz pulcrum filium qui assimilabatur uiro suo et post paucos dies peperit unum turpem qui assimilabatur amasio suo et hoc non fuisset nisi matrix post conceptum fuisset aperta et dilatata appetunt igitur auide mulieres post conceptu. **Q**uinto intelligendum qd maior delectatio est in expulsionem seminis qd aliarum superfluitatum. et quia materia est temperata et qd unitur membris distemperatis sicut conueniens conuenienti et gratia finis iuxta illud. Ob hoc enim deus posuit tantam delectationem in coitu ut fastidio superueniente animalium generatio non periret. et ideo dicebat Quidius i de fastis .quid creat omne genus uolucrum nisi blanda uoluptas nec coeunt pecudes quin lenis assue amor .nullum autem istorum est in aliis superfluitatibus. **S**exto notanduz qd mulier in pluribus delectatur qd uir quare delectatur in spermate uiri cu spermate suo proprio .sed uir fortius et intensius cur semen suum sit magis temperatum. **S**eptimo notandum quoniam licet humor habeat replere uirgam in priapismo. repletio tamen et erectio fit a uetustate tanq̄ a causa immediata quod patet quia cito uenit et cito recedit .et hoc dicit Galie. in de interioribus .potest etiam fieri ab humore tanq̄ a causa remota. **U**ltimo notandum qd uentositas consumitur duobus modis. uno modo eius generationem impediendo et hec sunt narcotica. alio modo desiccando resoluendo sicut sunt illa que magis consumunt qd dissoluant ut dictum est de ruta agno casto et similibus

De gomorra

Gomorrea est emissio spermatis inuoluntaria. **CAVSA.** Causa enim aut est exterior aut interior Exterior sicut concupiscentia amplexus z sessio supra lapides frigidos et similia. In

Interior aut est a uasis aut ab aliis membris sicut a cerebro .sicut patet in epilepsia ubi emittitur sperma insensibiliter et potissime quando materia continetur circa uasa . Si propter uasa sicut didimos testiculos et renes tunc aut accidit propter membra aut propter humores . si propter membra aut quia nimis calida aut frigida paralitica aut spasmodica et ita non potest provenire propter uicium nervorum et lacerationum . Si autem sit propter humores tunc est aut quia peccat in nimia quantitate aut in mala qualitate ut quia sit nimis calida aut aquosus . **SIGNA** . Si autem fuerit propter causas extrinsecas hoc habetur ex iudicio patientis . si propter passiones aliorum membrorum passiones indicant hoc . Si autem fuerit propter paralysim membrorum tunc fit sine erectione uirge et exit insensibiliter . et si propter spasmus nervorum et lacerationum tunc est cum dolore peccinis et inguinum . et si propter calorem omnium istorum membrorum tunc leditur a calidis et iuuatur a frigidis . Et si est propter multitudinem tunc non maceratur corpus nec est grauitas in emissionem . et si fuerit propter calorem seminis tunc sentitur calor et mordicatio et quando semen exit uirga tunc est ibi rigor et tremor sine frigore et aliquibus accidit dolor capitis et quasi quedam species manie et accidit inquietudo et grauitas totius corporis . et ista accidentia ueniunt etiam illis qui habent semen nimis calidum cum coeunt dato quod non sit gonorrea . Si autem fuerit semen aquosum tunc pannus supra quos cadit parum immundatur quacito transit ultra . Et si fuerit propter renes tunc semen est grossum uiscosum et aliquid quando semen antecedit urinam et aliquid subsequitur et aliquando ueniunt simul et istud est multum utile scire propter generationem quare addatur capitulo de approximatione . **PRONOSTICATIO** . Ista passio est turpissima in qua deperit genus

humanum et ideo dicitur gonorrea quia si fluxus generis humani . multi autem propter uerecundiam reuelandi passionem hanc perierunt . **CVRATIO** . Sicut frequenter dictum est cause primitiue et alie per contrarium reducuntur ad temperamentum . Causa igitur breuitatis omnes cause reducuntur ad duas scilicet ad calidam et frigidam . Si autem causa fuerit calida cum multitudine materie nubatur in christo quia melius est nubere quam mori . et si particularia tunc conueniant fiat flebothomia deinde utatur uomitu et utatur sirupo ro . et mirtino et nenufar . cum camphora . utatur lentibus et brodio earum milio et ordeo bene decocto ac pane eius et utatur aqua frigida lactuca portulaca melonibus cucurbitis et similibus frigidis . inungantur renes et testiculi et uirga et anteriora et posteriora cum opio iusquammo mucillagine psyllii papauere oleo ro . mirtino et cum sandalo et camphora et cum aliis frigidis et siccis confortantibus uirtutem contentiuam uasorum et utatur in omnibus cibis suis puluere facto de semine lactuce portulace coriandro preparato sumac . Si autem fuerit propter frigiditatem et seminis aquositatem tunc materialia que ualent sunt ista scilicet metatra mirra nux cypressi anisum assus mastix ethus laudanum storax cala . euforbium ambracastoreum ruta origanum calamintum . Et si fuerit propter concupiscentiam iniungatur ieiunia accidentia tristabilia et flagellula . Et si fuerit propter paralysim curatur sicut paralisis et ita de aliis passionibus . **CLARIFICATIO** . Circa istam materiam tria sunt notanda primus . scilicet et specialiter quod cum in ista passione datur lactuca quod non nimis continue sed modo interpoletur et modo non . secundum est quod cum datur psillum quod non detur substantia et potissime contrita sed eius mucillago colata quia eius interiora sunt calida . Tercium est spasmus qui costringit et spasmus didimorum

laxat propter diuersitatem laetorum. se-
cundo debemus intelligere q̄ gomorrea ē
propria passio didimorum et uirtus contē-
tentia eorū patitur. passio igitur erit p̄n-
cipaliter illius membri quod principaliter
patitur et hec sunt didimi non uirga nec
alia membra. vnde iu lienteria patiuntur
intestina quecūq̄ fuerit causa et pro t̄to
sunt proprium subiectū lienterie. Virga
aut non patitur in gomorrea quare nō erit
propriū subiectum. Vltimo notandū
q̄ non quilibet frigiditas ē causa ipsius go-
morre sed frigiditas intensa paraliticans.

De pollutione nocturna

Pollutio est euacuatio materie dige-
ste. Intelligendū q̄ pueri non ha-
bent pollutiones propter stricturā
meatuum sed adolescentes habent frequē-
tes et multas et aliquando ueniunt pollu-
tiones in sequētibus etatibus. **CAUSA.**
Causarum quedā exterior quedam interi-
or. Exterior quadruplex. prima. s. nimia
acceptio cibi et potus crapulosa. scda ē lō-
gus somnus qm̄ sicut i longo somno mul-
tiplicatur sudor ita et pollutio. Tertia cā ē
facere supra dorsum longo tpe. et potissi-
me dormire qm̄ calefiunt renes. Quarta
cā est concupiscentia diuturna circa amo-
rem inordinatum mulieris qm̄ imaginati-
ua mouetur ppter speciem concupitā et ita
precipit uirtutibus inferioribus et ita ex-
pellitur materia pollutionis in somno. et
ita fiunt in somnis diuersa somnia s̄m di-
uersitatem rerū imaginatiuarū et s̄m do-
minū hu. vnde uacuis et inanitis uidet̄
q̄ uolēt et repletis uidetur q̄ habeāt mag-
nā sarcinā supra. et colericis uidetur q̄ vi-
deant ignem. flegmaticis q̄ sint in aquis
melancolicis q̄ uideant demones et suspē-
sos. et sanguineis q̄ sint in mensa aut i vi-
nea aut i pratis. Et pollutio que uenit pp-
ter concupiscentiā non solū inficit corpus

sed animā. Si aut cā sit interior tunc ē si-
cut repletio uasorum. Signa sunt manife-
sta. Pronosticatio superius dicta ē. **CV-
RATIO.** Curatio superius ē tacta. Cau-
se igitur primitiue reducantur ad tempe-
rumentū per suū contrariū. Si igitur fue-
rit crapula inducatur ieiunium et abstinē-
tia. Et si fuerit longus somnus inducatur
uigilie. et si iaceat supra dorsum non iace-
at. Et si fuerit concupiscentia inducat̄ fla-
gellum. et si fuerit repletio fiat flebothoia
vomitus et abstinencia et similia q̄ dicta
sunt superius. **CLARIFICATIO** In-
telligendū qm̄ licet superfluitates prime
et secunde magis uigeant in uigiis et mi-
nus in somnis superfluitates tamen tertie
digestiue uigent in somno quia circa illas
potissime uiget uirtus digestiua. et iō citi-
us sic emittuntur. sicut patet in sudore et
similibus. **S**ecundo notandū qm̄ licet in
pueritia humor sit magis liquabilis et ca-
lor sit equalis i radice. nihilominus i ado-
lescentia plures pollutiones accidunt prop-
ter multas cās. Primo q̄ meatus sunt lati-
ores. secundo quia licet calor sit equalis in
radice acutior tamen est in iuene et ideo
magis mouet humores. Tertia cā est ima-
ginatōes maiores et fortiores que mouēt
calorem et spiritum. et aliquando mores
animi propter uisa et audita et inspecta z
mala musica immutatur s̄m Galie. in suo
de regimine sanitatis. et ista magis concu-
runt in prima etate q̄ in precedenti. quar-
ta causa est multiplicatio malī regiminis.
quod fit plus in hac etate. et ideo plures i-
currunt egritudines s̄m Ipo. patet igitur
quomodo pollutiones plures accidunt in
ista etate q̄ in precedenti.

Capitulum. v. de apostematibus et uulneri- bus uirge et aliis passionibus eius

Passiones uirge sunt multe sicut apo-
stematata ulcerationes cancer inflatio

dolor pruritus. **CAVSA**. Cause aut sunt exteriores aut interiores. exterior sicut casus percussio iacere cū muliere cuius matris ē immunda plena sanie aut uirulētia aut uentositate et similibus corruptis. **Si** interior tunc sunt sicut humores corrupti et mali descendentes ad uirgam et in partes inferiores inducentes passionē predictas. **SIGNA**. Signa passionis sunt manifesta quia membrū est in propatulo sed signa hu. peccantis n̄ oportet dicere cū frequenter dicta sunt recurramus ad capitulū de apatibus. **PRONOSTICA** TIO. Passiones uirge et membrorum inferiorum sunt difficilis curationis tum q̄ ad loca decliua currunt superfluitates tuz quia sunt membra sensibilia et dolorosa ideo trahuntur humores. tum quia sunt membra frigida neruosa debilia et ita aggregantur superfluitates. **CURATIO** Curationes generales sūt q̄ si particularia conueniāt q̄ fiat flebothomia deinde uomitus. deinde iniungatur quies et tenuis dieta. Deinde purgetur materia s̄m exigētiam hu. peccantis cū fuerit parata disposita. Deinde ueniendū ad localia remedia. Curatio calidorū apatū. Imprimis ponatur tenta in foramine capitis uirge ne uia obduretur uel oppileatur ut superfluitates libere possint transire. Deinde emplastretur apostema sic. **℞**. folia iusquiami et buliāt in aqua et contrātur cū assungia porcina recen. in augmēto aut addatur p̄ dicto emplastro radix malue bisimalue. Sed in statu emplastretur cum fenugreco se. lini et farina uolatilis molendini et oleo cōmuni. Curatio apostematis frigidi. **℞**. rad. malue et bisimalue decoquātur et lappaciū acutum in aqua et conterantur cum assungia porcina antiqua et fiat emplastrum i augmēto addatur fenugrecum cum semine lini in statu addatur radix lilii. et si fuerit ex percussione emplastretur cum arthemisia et absinthio emplatis cum oleo de ca-

momillis. Curatio doloris accipiatur mica panis et temperetur in lacte. deinde accipiantur uitella ouorum cocta et temperentur in oleo ro. deinde accipiatur modica portio opii et croci et cōmiscantur omnia et fiat emplastrum et ponatur supra locum dolentem. Istud enim emplm mitigat omnem dolorem ubiq̄ fuerit corporis. corpore tamen mundificato. Et si calor esset uehemens emplastretur cum foliis iusquiami decoctis supra prunis et inuolutis in foliis caulium et postea abiectis. Curatio cancri in uirga uirili. **℞**. arsenici et alumi. añ. 3. i. adurant supra testā. deinde. **℞**. pāni blauii et aduratur añ. 3. 5. deinde corticis malignanati. 3. v. puluerizent omnia et fiat puluis et desuper apponatur. Vel fiant illa que frequenter dicta sūt superius. et cū cancer mortificatus fuerit qd̄ discernitur quia caro apparet rubea. tūc regeneretur caro cum aloe mastice sarcocoll. Et si caro mortua plurima apparuerit consumatur sic. **℞**. tartari calcis uiue affodillorum saponis sarraceni et gallici añ. et distemperentur cum lixiuio frigido de cineribus factis de stipitibus fabarum et i omnibus dictis et dicendis intelligitur q̄ corpus sit mundificatum. **Curatio uulne uirge**. **℞**. litargi. ceruse lote mirrā sarcocollā thutiā extinctā dragathus pulueres ligni putrefacti misceantur et fiat puluis. et cottidie mundetur locus cū uino tepido et desiccetur. deinde puluis aspergatur aut de pulueribus omnibus predictis potest fieri unguentum iuxta naturas suas. **Curatio fluxus sanguinis**. **℞**. bolum armeni cum sanguine draconis ypoquistidos masticez thus et pilos leporis minutissime contritos et fiat emplastrum. **Curatio inflationis uirge sine apostemate**. Buliāt absinthium anisū et sulfur et pes columbinus in uino grosso et conterantur et superapponantur. **Curatio uerrucarum** in talibus excrescentiis excorticetur cum ungue

deinde lac fícus apponatur uel imponatur puluis arsenici sublimati sed ponatur i par ua quantitate sicut grani milii quoniam uir tus sua erit ignea in ultimo fortitudinis e quod patet quia aqua arsenici corrodit om nia metalla. **CLARIFICATIO.** In telligendum q cerusa potest competere in ulceribus calidis saniosis et potissime qua do est abluta et quia cum multis aliis po nitur et tunc non potest nocere. **Secun do** notandum q apostemata causantur fre quentius in iuuenibus in uirga q in senibz licet sint plures superfluitates et gros siores in senibus pro tanto quia nerui sut duri et solidi et non possunt recipere sup fluitates. In iuuenibus autem nerui sunt magis rari et molles ideo uirga iuuenum citius apostematur. **Tertio** notandum q apostemata uirge et partium inferioru aut causantur per uiam congestionis aut p uiam defluxus. si per uia congestionis tuc magis causantur ex melancolia cu nutrime to eorum assimiletur. si autem per uia de fluxus tunc magis cantur ex humoribus calidis cum tales citius fluant. **Quarto** notanduz q apostemata uirge licet sint re mota a corde et sic non deberent causare fe. nihilominus quia sunt in membro sen sibili et ibi est magnus dolor ideo ratione magni doloris sequitur febris. **Quinto** aduertendum q percussiuu bene possut copetere in apostematibus uirge licet sint in emuctorio membri nobilis ppter duo et quia testiculi non sunt de esse animalis sed de bene esse. et propter aliud quia uir ga est membru magis sensibile q testiculi

De uulneribus et apostematibus testiculo rum.

Apostemantur aut testiculi et buricu la eius et patiuntur ulcera pruritum contractionem et multa cofimilia. Aliqn a ca exteriori sicut est casus et percussio et applicatio unguentoru et similiu corrum

pentiu natura illoru membroru. Aliquan do aut fit a ca intrinseca sicut e fluxus hu morum. Si aut sit in pellicula exteriori d facili cognoscitur. Omnis aut cursus cog noscendi est iste quoniam quando ca e ca lida tunc est ibi calor punctura mordica tio fe. et rubor. et si causa e fra tuc omia sunt remissa. **Curatio.** Si causa e calida fiat flebothomia de epatica eiusde lateris. Et si est in utroq testiculo fiat de utraq parte. et si particularia conueniat fi at postea de saphenis. deinde suppositoria aut cristeria. deinde digeratur materia et purgetur fm exigentiam hu. peccantis. et abstineat a uino et carnibus et utatur die ta tenui. Deinde emplastretur locus cum lactue et portula. aqua ro. et aceto et si do lor est fortis ualde addantur istis. f. folia iusquamini madragore et papaueris. in aug mento autem emplastretur cum farina fa barum et lentium et mucillagine psilii et oleo ro. et oleo d camomillis farina ordeí et melle. In statu auté emplastretur locus cu uiuis passis mundatis ab ariff et uitellis ouorum et farina frumenti et fenugreci. semine lini et anisi et camomil. In decia tione autem fomentetur locus cu decoctio ne anisi. camomil. et uino albo. Et est hic diligenter aduertendum q no rumpatur locus uerus anuz quia libentissime ibi ge neratur fistula quare zc. **Curatio aposte matu frigidoru.** Applicetur farina fabaz fícus fenugrecu cu se. lini. folia cauliú ani si camomil. farina ciceru adeps renum ca pre et fiat emplm. Si aut fortius uolueri mus operari dissoluatur bdelliu in uino et emplastrems cu oleo de maiorana. Et si apostema esset durum antiquu inungatur cu dyaltea. deinde fomentetur cum aqua salsa ubi bulierint fícus et camomil. dein de emplastretur cum stercore columbino et asa et oppoponaco. Et si esset uentosum aut aquosu fomentetur cu uino decoctio nis rute anisi cimini et similiu. et in istis

omnibus similibus .ultimo fiant setones
 Et si testiculus nimis magnificaretur cum
 plastratur cum iusquiamo et foliis corian-
 dri recentibus . Et si testiculus paruisce-
 tur aut contraheretur uersus interiora in-
 tantum q̄ aliquando nō potest tangi tūc
 fomentetur locus frequenter cum aqua de
 coctionis calamenti et inungatur cum ar-
 rogon. ¶ Et si fuerint ibi uarices cūrentur
 sicut apostemata dura .et si nimis prolon-
 getur et cadat uersus inferiora tunc fomen-
 tetur cum stipticis . Et si corumpatur ab-
 scindatur .et si ulceretur fiat sicut dictuz
 est in ulceribus uirge . Vel fiat sic . Recipe
 litargiri ceruse lote cathimie acatie cortiq̄
 malignanati sanguinis draconis thutie añ.
 3.ii. aloec sarcocolle thuris aluminis añ. 3.ii.
 puluerizent et addat olei ro. z cere q̄ suf-
 ficit et fiat unguentum. ¶ **CLARIFI-
 CATIO.** Intelligendum q̄ acatia et sā-
 guis draconis et similia multum frigida
 bene possunt competere in uulneribus te-
 sticulorum potissime quandocunq̄ pulne-
 ra magna caliditas concomitatur. ¶ **Secū-
 do** notanduz q̄ febris sequitur apostema
 testiculorum licet sint membra remota p̄
 tanto q̄ colligantiam habent cum corde
 et ab eo dependent secundum Auicen .et
 sicut in dispositione naturali influunt to-
 ti corpori .ita in dispositione preter natu-
 ram quoniam est unum de membris no-
 bilibus et principalibus ideo ad apostema
 testiculorum sequitur febris.

De hernia

Herniarum quantum est de presen-
 ti sunt septem species. Prima uo-
 catur uentosa . Secunda aquosa .
 Tertia humoralis . Quarta carnosā . Quin-
 ta uaricosa . Sexta zirbalis . Septima et ulti-
 ma uocatur intestinalis . quando enīz bur-
 sa testiculorum inflatur et tumet sine apo-
 stemate et febre et dolore magno tunc ap-

paret crepatus et ruptus .et ideo nocari po-
 test nomine generali hernia . quoniam rup-
 ture uere assimilatur . Ista autem impletō
 aliquando ex uētositate . aliquando ex aq̄-
 sitate aliquādo ex humoribus . aliquando
 augmentatur ibi caro preter naturā . aliquā-
 do replentur uene sanguine melancolico .
 et efficiuntur uarices grosse aliquando ad
 grossitiem digiti . aliquando descendit zir-
 bus quoniam intestina sunt cooperta zirbo
 et sisac et mirach . ¶ Aliquando autem isti
 panniculi relaxantur et tunc fit hernia . ali-
 quando rumpuntur et tunc cadunt intestina
 in osseum et ista ē uera hernia . aliquando
 etiam didimus relaxatur et mollificat et
 tunc cadunt inferius intestina. ¶ **CAV-
 SA.** Crepatura enim aliquando fit prop-
 ter causas extrinsecas . aliquando propter in-
 trinsecas . propter extrinsecas sicut ē labor
 exercitium et coytus et saltus et uox clara
 et omnia consimilia et potissime post vē-
 tris repletionem quia tunc de facili rumpi-
 tur sisac . Rumpitur etiam propter tussim
 laboriosam et cum semen quod erat para-
 tum exire retinetur propter aliquam occa-
 sionem . Et si causa fuerit intrinseca hoc ē
 propter mollificationem et repletionem et
 similia . Si autem hernia fuerit uentosa tūc
 est ibi rugitus . et monetur uentositas ab
 vna parte ad aliam . Et si fuerit aquosa dī
 facili cedit tactui et est cum cacochina et
 aduenit in apparatis ad ydropisim . Hu-
 moralis autem discernitur quia corpus est
 repletum et est sine dolore et cedit tactui
 et ē mollicies media inter carnosam et aq̄-
 sam . In carnosā autem testiculus uidetur
 augmentari sine dolore et apostemate . va-
 ricosa autem ē dura oblonga ad modum
 uirgarum . Zirbalis autem non reuertitur
 dato q̄ iaceat resupinus . Intestinalis au-
 tem reuertitur et satis de facili si iaceat re-
 supinus . Differentia autem inter relaxatō-
 nem et rupturam est . quoniam si aliquis
 scet supra pedes suos et impellat hancitū

184

uersus inferiora si de facili ad impulsione
hanelitus descendat inferius ruptus est et si
non relaxatus est. quando igitur uidemus
tumorem in inguine ad modum oui et
dubitamus utrum sit relaxatio uel ruptura
tunc debemus patientem conari resupina
re et tunc cum manu debemus intromit
tere illum tumorem et ablue cum manu et
postea quod erigatur et tunc debemus incipe
readaptare quod tussiat aut impellat hanelitu
ut dictum est et si cadat ruptus est et si non
relaxatus est. Quando autem didimus est mol
lificatus et foramen est rarum magnum.
PRONOSTICATIO Omnes rup
ture de facili curantur a principio potissu
me in pueris. Varicosa autem est diffici
lis curationis. De intestinali dico tantum quod
postquam est antiquata nunquam uidi aliquem cu
rari nisi per manum cyrugici. et tamen
frequenter feci multa ualde sicut dicitur in
curatione et appello antiquam postquam labia
uulneris interius indurata sunt quia tunc
non potest fieri conglutinatio et forte hoc
est ultra septem dies licet multa promitta
mus pauca tamen attendimus. **CURA**
tio. Imprimis uitetur omnis nimia reple
tio et omnis labor nimius et coitus post
repletionem nimiam. uitetur balneum et
omnia uentosa. uitentur omnes fructus
et omnes herbe omnia legumina. Si autem
hernia fuerit uaricosa mudificetur corpus
et ponantur mollificantia supra locum si
cut est fenugrecum semen lini farina fru
menti et oleum sisaminum et non appo
nantur stiptica. Nunc autem uentosa aqua
sa humoralis et carnosae ziribosa magnam
habent conuenientiam supposita tenui die
ta et corpus sit mundificatum. Imprimis
fiant setones in bursa testiculorum et ex
trahatur cottidie materia. deinde fomen
tetur cum resolutiuis sicut est origanum ca
lamentum ruta camomilla piretrum et si
milis. deinde apponantur stiptica deficca

tua et confortatiua. sicut est nux cypressi
mastix anisum assum copule glandium et
similia. Sed in ziribali fiant cauteria super
os pectinis. Si autem hernia fuerit intesti
nalis tunc mollificentur intestina que ce
ciderunt cum aqua decoctionis malue bis
malue. deinde resupinetur et intestina in
suum locum reponantur. deinde portet
bracale ferreum cum lingula ad modum
semicirculi postea paratum sicut oportet.
Deinde apponantur emplastra et dentur
potiones nasturcium siluestre assum et cum
lacte cocto sumptum curat omnem rup
turam a principio et curat etiam fluxum
uentris et hoc dictum fuit superius et hoc
est ualde bonum pro pueris radix brussi
minutim incidatur et temperetur cum ui
no et uinum sumatur multis et multis ui
cibus et curat omnem crepaturam et potis
sime a principio. deinde fiat potio que cu
rat omnem crepaturam. Rx. fabe inuerse que
in uulgarum prouincialium benadus dicitur
et trium consolidarum iaree nigre corrigi
ole plantaginis quinqueneruie uisci querci
ni an. .i. rosarum thuris mastice mu
mie sanguinis draconis emathitis boli ar
menici an. .z. i. mirtilorum sumac. an. .z.
S. nasturcii. .z. ii. gallarum. .z. iii. decoquan
tur in aqua pluuiali. et addatur puluis pi
lorum leporis combusti cum croco et zuc
cero quod sufficit. et fiat sirupus quo utatur
mane et sero. Deinde fiat hoc emplastrum
Rx. picis nauas aloes an. .z. iii. mastice thu
ris an. .z. ii. boli sanguinis draconis. an. .z.
vii. litargiri colophonie armoni. galbani an.
z. ii. cere rubee. .z. iii. gallarum uisci querci
ni gipsi an. .z. viii. utriusque aristologi. an. .z.
iii. mirre terbentine emathitis an. .z. ii. ba
laustie psidie an. .z. i. acatie. .z. i. et S. sepi ir
cini lib. .i. et S. omnium consolidarum an.
z. ii. galle et sanguinis humani recetis an.
lib. .i. omnia ista sint distemperata cum aqua
in qua pellis arientina cum tota lana sua sit liqua
facta per decoctionem. pili etiam leporis contriti

in multa quantitate apponantur gummi uero primo resoluantur et cera et postea agitando cum spatula pulueres incorporentur. Deinde emplastrum inunctis prius manibus cum oleo ro. et mirtino informetur et una pars rupturæ apponatur postea brachiale detur de super. Si autem ista non ualeant fiat operatio manualis. Aliqui igitur cauterizant didimum cum cauterio ferreo et aliqui transeunt ferrum ignitum subtus didimum et si lum remanet in foramine et paulatim stringunt donec didimus sit ruptus. Aliqui autem corrodunt carnem et didimum usque ad os pectinis deinde consolidant. ista igitur restauratoribus relinquamus nisi quod sit cautela quod intestinum nullo modo tangatur quia si perforaretur cito fieret mors. **CLARIFICATIO.** Intelligendum quod ruptura potest curari in pueris et lactantibus propter teneritatem panniculorum. cum nascitur sumpto cum ouo sorbili aut cum lacte ut dictum est. Si autem sit in alia etate et est recens curari potest cum quiete et longo decubitu et aliis medicaminibus dictis. Si autem ruptura fuerit antiquata nunquam recipit consolidationem. quoniam labia uulneris sunt indurata et callosa et non possunt amplius uere uniri. Et cum fuisse sedulus inquisitor et ruptura erat antiquata et patiens non erat in pueritia nunquam potui aliquem curare. Sed manu cyrugica bene uidi et multos uidi periclitari in manibus restauratorum quia perforabant intestina et sterces egrediebatur et moriebantur. A falsis igitur promissionibus caueamus. **S**ecundo notandum quod crepatura frequentius accidit in pueritia quantum est de relaxatione et frequentius in iuuentute quantum est ex uiolenta tensione et frequentius in senectute quantum est ex humorum superfluitate. **T**ertio notandum quod cibi grossi non competunt in crepatura quod sunt indigestibiles et carent uentum nec subtiles quia non fieret bona consolidatio

sed mediocriter grossi et tales sunt apti ad utrumque. **V**ltimo intelligendum quod balneum quantum est de natura rei nullo modo competit in crepatura quia relaxat sed per accidens bene potest competere in principio ad mollificandum ut intestina que ceciderunt in osseum possunt reuerti ad suum locum. secundo potest competere quoniam multa stiptica apposta sunt aliter non competit.

De passionibus mulierum et primo de retentione menstruum

Menstrua currunt naturaliter ab anno quartodecimo usque ad .xlv. uel sexagesimum annum aliquando tamen citius aliquando tardius secundum diuersitatem complexionum et aliorum particularium. Retinentur autem aliquando naturaliter aliquando preter naturam. Naturaliter ut infra annum .xii. uel .xiii. aut ultra .xxxv. aut .xl. aut in temporibus mediis secundum diuersitatem particularium. Retinentur etiam naturaliter ut in conceptu licet aliquando fluant sed parum et raro. Fluunt igitur menstrua secundum etates lune puellis enim fluunt in prima quadra et iuuenibus in secunda. et illis que magis preceserunt in tertia quadra et aliis in ultima quadra. Ex hoc possumus elicere quod iuuenes debent flebothomari in noua luna et senes in antiqua quoniam ars est imitatrix nature. bene ergo dicitur. Luna uetus ueteres iuuenes noua luna requirit. **CAUSA.** Retinentur autem preter naturam duobus modis aut propter causas extrinsecas aut intrinsecas. extrinsecas sicut exercitium nimium fames accidentia anime nimia pigredo fe. ptisis idropis citatrix in uulua et sifia nota. Si propter causas intrinsecas hoc erit propter tres causas aut ratione uirtutis aut membri aut humoris. si ratione uirtutis erit propter aliquam de malis complexionibus debilitantibus uirtutem sicut est mala complexio calida cum excedit aut frigida

185
aut sicca aut humida. ista enim debilitat
ita q̄ non expellitur superfluum aut expelli
tur ad loca incongrua ut quia menstruum
retentum aliquando expellitur ad nares
aliquando ad emorroidas et ita de aliis.
Secundo retinetur propter mēbrū ut q̄ strī
ctum corrugātū oppilatū clausum sicut est
matrix et orificia uenarū. Si propter hu
morem hoc erit aut propter q̄titatē aut q̄
litatem si propter q̄titatē ut quia sāguis
qui ē in corpore ē in parua quantitate. Si
propter qualitatem ut quia sāguis nimis
grossus aut uiscosus aut frigidus et ita de
aliis causis. **SIGNA.** Si autem mēstrua
retineantur propter cām frigidā tunc mu
lier est discolorata somnifosa cum parui
tate sitis et pulsu raro et urina remissa. et
aliquando emittit superfluitates mucilla
ginosas per intestina. Si autem fuerit pro
pter cām calidam tunc est colorata et cū li
ti et uelocitate pulsus et urina intensa et a
lia assunt signa caliditatis. uel potest fieri
per hunc modum licet non sit multuz ho
nestus intingatur pannus lineus mundus
et gracilis in sanguine menstruo. si habu
erit aliqua mēstrua et exicetur et postea
abluatur et si tūc color uergat ad ruborem
sāguis est in causa. et si colera uergit ad
citrinitatem. si flegma ad albedinem et si
melancolia ad liuorem. et per hoc sciē cā
retentionis et hu. peccantis et cā sterilitatē
et similiū. Discernitur etiam ex habitudi
ne corporis sicut est habitudo extenuata.
aut nimis pinguis et ita uulnera et cicatri
ces et labor nimius et febris et alie cāe pri
mitiue sunt de facili note ex iudicio.
PRONOSTICATIO. Si mēstrua
retinentur preter naturā pōt medicus p̄di
cere alterā ex istis passionibus aut muleas
s. q̄tū ē ex mēbris superioribus ut ē maia
melancolia epilepsia caligo et ita de aliis.
et q̄tū ē de mēbris spūalibus sicut ē tussis
ptisis suffocatio. et q̄tū ē de passionibz nu
tritiuorū ut nausea et idropis. et de passio

nibus inferiorū podagra et ita de aliis.
Vtile igitur est mēstrua preter naturā re
tenta prouocare. **CVRATIO.** Imp
mis igitur si particularia conueniant fiat
flebothomia de utraq̄ basilica propter cām
antecedentē. deinde d utraq̄ saphena pro
pter cām coniunctā et q̄ trahatur materia
uersus inferiora. deinde mundificet ma
teria sūm exigentiā hu. peccantis. corpe au
tem alterato et mundificato utatur diu.
et aperitiuis quia que prouocant urinā pro
uocant mēstrua. Materialia aut sūt ista
s. rubea maior arthemisia organū calami
pulegium dictamus anisum maratru. ci
minū ameos fiseleos spica nar. squinantuz
calamus aro. mirra opopo. asa. picestrū eru
ca castoreum fella nigella muscus papauer
ni. serapinum coloquintida piper asarum.
Accipe igitur unū ex istis uel plura et po
test fieri pessarium aut emplastruz aut un
guentum aut potio aut electuariū aut q̄ a
qua decoctionis alicuius istorū proiciatur
in matricem si fuerit mulier corrupta. et
si fuerit non corrupta. insistamus cuq̄ bal
neo emplastris aut unguentis et similibus
Ligature etiam fortes et dolorose pedum
tybiarum et coxarum multū ualēt in pro
uocatione mēstruorū si diu et longo tpe
tenerent. uentose etiā in coxis posite mul
tum ualent. Medicamina autem compo
sita sunt ista yeralogodion pessariatz ye
raruffi. paulinum trifera magna sine opio.
Et est intelligendum q̄ Stomaticon laxa
tiuum cum decoquitur debet proici in cō
cauitatibus canne aut sambuci. et deinde
lignuz remoueat et aliud remanebit du
rum sicut candela. fiat igitur pessarium z
mirabiliter prouocat mēstrua supposito q̄
corpus mundificatum fuerit. hoc idē fa
ciēt mirra si puluerizetur et ponatur i saccu
lo et sacculus supponatur. Hoc idem face
ret pulpa colloquintide et fella etiam. Sz
aduertēdū q̄ ea que sūt fortis uirtutē sicut
nigella et similia dē poni in qua q̄titate

et q̄ parum stent sibi et q̄ non teneat illa
ī hora somni. quia aliquādo prouocat fe-
aut ulceratur matrix et similia. cum igitur
operamur cum fortioribus operemur cuz
cautela potissime in delicatis. Si autē retē-
tio fuerit propter cām calidā tunc materi-
alia sunt ista scilicet radix apii brusci spa-
ragi scolopen. capillo. uene. endiuie scariof
quatuor se. frigidorum se. endiuie se. scari-
ole se. lactuce se. brusci semen sparagi. Si
autem retentio fuerit propter cās primiti-
uas notis et manifestas reducantur ad té-
peramentum per contrarium. Extenuate
igitur medicentur cum ocio et cibis humi-
dis et pingues econtrario. Et si fuerit pp-
ter iram inducatur gaudiū. et si prop̄ egrī-
tudines corporis curētur ille prius. **CL A.**
RIFICATIO. Intelligendū q̄ mulie-
res uel iogines que uiuunt in ocio et replēt
se cibis habundant plus in menstuis pro-
tanto q̄ plura habent supflua. hoc etiā pa-
tet ex contrario qm̄ mulieres q̄ multū la-
borāt et utūtur modico cibo menstua ha-
bent modica aut nulla. nūc autē si ocīū esset
tale q̄ inpinguaret et uenas constringeret
et oppilaret tūc haberent minus et hoc ē p̄
accidēs. **S**ecūdo notādū q̄ qm̄ facimus fle-
botomiā in retentione menstui primo
debemus facere modicā q̄ uirtus ē oppres-
sa. nihilominus tñ pōt tollerare postea po-
test fieri magna et fortis q̄ uirtus fortifi-
cata est. postea si fiat fiat in parua q̄ritate
ut uirtus nō debilitet. In pleuresi autē non
ē sic q̄ morbus ē uelocis motus non susti-
net tātas inducias. **T**ertio notandū q̄
menstua deciduntur a digestiua fa. et si
diceretur q̄ semē est digestiue tertie et tñ
inde corpus mūdificat per utrumq̄. Dico
q̄ simile ē in aliquo et in alio nō licet enī
semen sit de superfluo digestiue tertie. nō
tñ ppter hoc menstui. sic enī menstua
essent alba. proueniunt ergo a scda digesti-
ua ubi generantur. et iō eis assimilantur.
Quarto aduertendū qm̄ licet epar assir-

mitetur sanguini. et ita uideatur ex sāgui-
ne generatur ut dicūt aliqui auctores q̄ e-
par non est sanguis coagulatus nihilomig
ex primis generatur ē seminibus et albu
est in radice sicut et mēbra radicalia sunt
alba quod patet sanguine ablato et omni
no euacuato et extracto hoc etiā cū est de-
coctū zc. **Q**uinto intelligendū q̄ muli-
eres habent sperma cū habeant tertiam di-
gestiuam et didimos et testiculos. et alia
membra principalia et si dicat. Aristo. q̄
nō habent sperma hoc dicit per compara-
tionem ad uiros q̄ sperma mulieris est i
digestum aquosum. sperma autem uiri est
album grandinosum. et quia semen muli-
eris est multum elongatum ab ista natura
ideo dixit q̄ non habent sperma. et cum
hoc etiā patet ad sensum q̄ mulieres cor-
rumpunt se et delectantur in semine pro-
prio. **S**exto aduertendū q̄ mulieres citi-
us dimittunt menstua q̄ uiri semina. pp-
ter debilitatem uirtutis que deficere in-
cipit ex etate. In uiris autem non sic est.
Septimo notandū q̄ menstua ueniūt na-
turaliter in tempore determinato quia in-
tēdit natura aliquo modo se iuuare ex eis
et non est ita impurum. alie autem super-
fluitates non sunt ita iuuatiue et magis im-
munde et impure. ideo non seruant ordi-
nem et periodum. **O**ctauo intelligendū
q̄ in retentione menstui mulieres ma-
gis appetunt ppter titillcū et pruritū que
inducunt. ista autē nō sentiunt in fluxu uel
post. **N**ono notandū q̄ retētio mēstui
orū diminuit appetitū cibi q̄ replet et pro-
uocat coitū quia stimulat. **D**ecimo no-
tandū qm̄ licet alia aīalia habeāt menstua
nō tñ ita manifeste apparēt. aut rōe parue
q̄ritatis aut quia transit in pilos et cornua.
Et licet femie brutorum magis habūdēt
in superfluitatibus. nihilominus masculī
habent maiora cornua et uellera et hoc ē
propter fortitudinē uirtutis longius et for-
tius expellentis.

Vndecimo notandum q̄ superius ca^o de mamillis fuit dictum utrum uiri haberent menstrua uel lac et similia. **D**uo decimo aduertenduz q̄ mulieres pingues carnose multum habent de menstruo sed pingues frigide et humide parū ppter strictram meatuum. **T**redécimo notādū q̄ menstrua secuntur etates lune ratiōe cōuenientie et proportionis nec humidū plū habundat in secunda quadrāgā nisi fantāstice ratiōe rarificationis superius fuit dictum de hoc quare zc. **D**ecimo quarto intelligendum q̄ menstrū plus adueit in uere ratiōe fortitudinis uirtutis. Et iuxta hoc notandum q̄ balneum stipticū bene potest competere in fluxu quia nō transit sanguis per uenas intrinsecas et ita non uadit ad membra nobilia sed trāsīt ab extra per uenas mediastinas

De nimio fluxu menstruorum

Menstrua fluunt naturaliter qualibz lunatione semel s̄m tñ q̄ contigit mulieris etati et alia particularia et durat a tribus diebus usq̄ ad .vii. s̄m diuersitate complexionū .et qñ mēstrua currunt sicut oportet ī q̄titate qualitate et ordine tūc sunt mulieres sanatiue caste et fecunde .qñ aut ita mutantur tunc sūt egrotatiue incōtinentes et steriles et si generēt ībecilles et morbosos gignunt pueros. Superfluunt igitur aliqñ ppter naturā et ē causa multorū morborū. **C**AUSA. Causa fluxus aut nimius menstruorū aut puenit a cā extrinseca sicut ē casus z percussio obuiatio ragadie uulnera uulue magnitudo nimia uirge aborsus partus innaturalis et oīa s̄fīa uiolentiā inducentia. Si aut fuerit ppter cās intrinsecas tūc hoc ē ppter tria aut ppter uirtutē aut ppter membra aut ppter humorē .si ppter uirtutē hoc ē ppter fortitudinem uirtutis expulsiue et mundificatiue totius tūc ē ad bonū q̄tū ē

ex hoc .Et qñ puenit ppter debilitatē cōtētiue tunc semp ē malū. Si autem ppter membrū aut quia rarum molle laxū molliciatū latum apertum .Si propter humorem tunc hoc ē aut ratiōe nimie q̄tatis et nō pōt comprehendī ī uasis .aut ratiōe male qualitatis .aut quia nimis subtilis calidus acutus .aut falsus .aut mordicatiuus aut putridus uenenosus aut subtilis aquosus frigidus. **S**IGNA. Si autem uenerit propter cās primitiuas notas et manifestas hoc habetur ex iudicio .si medicus diligens inquisitor uelit esse . Si autem fuerit propter cās intrinsecas et fuerit ex uirtute forti tunc est cū bona coloratione et alleviatione et bona tollerantia iuxta illud ypo .si qualia oportet purgari zc. Et si fuerit ex debilitate tunc mulier ē discolorata et debilis et cacochina et male tolerat .Et si fuerit ex mēbro cognoscitur ex habitudine corpis .si ē pilosa macilenta extenuata de facili passibilis . et si fuerit ex humore discernit q̄titas si ē plectorica et si uene sunt plene .qualitas aut discernitur qñ qñ puenit ex cā calida tūc ē calor sit pūctura mordicatio .si ē ex sanguine color menstruorū uergit ad rubedinē .si ex colera uergit ad citrinitatē . si ex flegmate ad albedinē . si ex melancolia ad liuorez et nigredinē. Et intelligendū s̄m intentionē. Auq̄ q̄ omnis fluxus sanguinis a principio est subtilis et paruus postea multus et rubcus .postea paucus et subtilis aquosus. Et si fuerit ex ruptura uene ē multus subito et subito uenit . et si est ex corrosione aut sudatione tūc uenit paulatine ī parua q̄titate . et si fuerit ppter putredinē sanguinis et malā q̄litatē hūorū tūc sanguis ē fetidus turpis aspectus cū dolore et pūctura. **H**emorrhoides et ulcera cognoscuntur ex usu et tactu et quia fluxus est periodalis . Cum autem fluxus sanguinis ē aquosus subtilis non calidus tunc uidetur mulieri q̄ sit īpregnata cum non sit.

PRONOSTICATIO. Nímius fluxus menstruorum ducit ad egritudines cósumptiuas ydropis et se. et dolorem dorfi et inducit passionem stomachi sicut é debilitas digestiue ablatio appetitus et multa alia. **CVRATIO.** Nullus fluxus debz restringi q̄ diu mulier est bene colorata et q̄ diu potest tollerare. si autem nímis debíliter restringatur. et si fuerit propter causas manifestas reducantur ad temperiez p suum contrarium. Nunc autem q̄tum é de presenti omnes cause possunt reduci ad duas aut ad nímiam frigiditá aquosam subtilem indigestam aut ad nímiam caliditatem subtile acutá. Et si causa fuerit frígida tunc dentur ea que calefaciunt et ingrossant. et ex parte ciborum detur lac coctum frumentú coctú farina tritici faba fracta cū cinamo. uinum grossum rizum menta. Ex parte autem medicaminú detur nux cipsei et folium eius mirra ualet et mastix thus laudanú storac. cala. anisum assum et similia. ualet etiam exercitium forte fricationes et sudores. Et si causa fuerit calida dentur lenes cū aceto portulaca lac acetosum coctum. panis ordeaceus substantia cauliú aquis duabus abiectis píra cotania nespila sorbe et ita de alijs fructibus stipticis. Medicamina autem constrictiua frígida frequenter dicta sunt. si cut est camphora acatia spodium coriandri sanguis draconis samdalum lapis ematibites ypoquistidos bolus galle copule gládium sumac mirtill. psidie balaustie plantago quinqneruia sanguinaria et similia. Intelligendum tamen imprimis q̄ si corpus sit plectoricum et uirtus possit tollerare potissime si sanguis dominetur debz fieri flebothomia de utraq basilica. deinde ponantur uentose magne sub utraq mamilla. deinde mundificetur fm exigenti am humoris peccantis. deinde ligent brachia ligatione dolorosa. deinde fiat descensus ad particularia. Et est intelligendum

q̄ supra omnia istud experimentú consueuit ualere. R̄. sucum plantaginis et mucilaginem dragagan. gummi arabicum misceantur et una pars proiciatur in matricem et alia sumatur per os et continuetur et pculdubio uniuersalibus precedentibus curat. Iuxta igitur conuenientiam particularium fiant ex predictis materialibz modo pessaria modo emplastra modo balnea modo inunctiones modo unguenta modo electuaria. Et ita diligens medicus sci et ex predictis remedia salubria adhibere. **CLARIFICATIO.** Intelligendú q̄ in nímio fluxu menstruorum competit medicina laxatiua. sicut in fluxu ventris ad purgandú hu. corruptú inducenté fluxum et ita cessante causa cessat effectus. Et mirobalani sunt multú conuenientes ad hoc

De suffocatione matricis

Suffocatio matricis é accessus matricis ad superiora usq̄ ad dyasphrama propter uapores corruptos uenenosos propter quos accidit compressio spiritualium et sincopis et ablatio sensus et motus i toto corpore. **CAUSA.** hoc autem accidit aut ppter uapores uenenosos existentes in matrice qui accidunt ex tribus aut ex spermate retento et ideo potissime accidit uiduis que consueuerunt coire et modo non coeunt. et accidit puellis adultis cum carent uiris. secunda causa est humorú in matrice corruptio. **SIGNA.** Discernitur enim hec passio ab epilentia quia hic nō est spuma in ore et differt ab apopleia quia nō est tanta difficultas hanelitus. et differt a litargia q̄ nō é se. et specialiter discernit. q̄ mulier q̄ debet pati suffocationem patitur scotomia et uertiginem et dolorem capitis et sentit fumum nocium ascendentem ad superiora. et tenet manus compressas supra uentrem. et tenet genua reflexa. Et si vocetur proprio

nomine bene intelligit sz respondere nō pōt
et post paroxysmum de omnibus recorda
tur. **PRONOSTICATIO.** Cū enī
istius passionis species sint multe inter om
nes illa est peior que ducit ad difficultatē
hanelitus et si cum hoc paroxysmus essz lō
gus frequenter moriuntur. discernitur au
tē utrū sit mortua uel nōn per ea q̄ dicta
sunt superius sicut per folliculū lane et per
ciathum plenū aqua supra pectus. **CV
RATIO.** Intelligendum q̄ mulier aut
ē in paroxismo aut non. si adhuc sit i pa
roxismo tunc imprimis fiant fricationes
fortes in extremitatibus cum sale et aceto
Deinde fiant ligature fortes dolorose in
coxīs. deinde ponantur fetida naribus si
cut assa fetida et suffumigetur cuz capillis
humanis et pānis lineis et soleis et plumis
et a parte inferiori suffumigetur cū ligno
aloe musco et ambra gariofalis. et alipta
muscata. Deinde obstetrix inuoluat digi
tuz in oleo muscellino aut de balsamo aut
de spica. et si fuerit corrupta intromittat
digitum in matricē et cōcuriat hinc inde
fortiter ut materia uenenosa expellatur ad
exteriora. Deinde fiat suppositoriuz cū ca
storeo pipere sinapo et esbo. Si aut cessau
rit paroxysmus et cā fuerit retētiō mēstruā
fiat flebothomia de safenis interioribus.
Deinde utatur oximelle diureti. et purge
tur cum yerafi. aut yeralogodion aut cuz
theodoriton emperistō et yera. q̄ ista ha
bent aspectū ad humores uenenosos. Si
autem fuerit propter spermatis retentionē
si particularia conueniant nubat in xpo z
si non iaceat supra folia agni casti et odor
ret aliquando rutam et abstineat omnino
a uīno et a carnibus et ab omnibus illis q̄
multiplicant sanguinem. Intelligendum
q̄ ista passio aliquando accidit mulieribus
pregnantibus et tunc fiant omnia ista que
fiunt cū magna cautela propter timorem
abortus. Preterea aliquę mulieres sūt albe
laxe rare debiles in talibus detur medicina

laxatiua quantitate. Si aut uolumus men
strua prouocare fiat cum agarico mirra et
castoreo et cum eis que dicta sunt superius.
CLARIFICATIO. Intelligendum
q̄ sperma licet de se sit temperatum tamē
cum corrumpitur transit in naturā ueneni
et ideo cum aliqua mulier consueuit coi
re et non coit tunc semen quod consueuit
expelli retinetur in matrice et corrumpit
et causatur suffocatio aut arpia et similia.
Secundo notandū quoniā licet matrix
apprehendat odorem et moueatur motu
locali non tamen propter hoc erit aīal. q̄
ista non apprehendit ex se. est igitur pars
animalis non animal sicut pedes et mang
nec apprehendit odorem animalē sed na
turalem nec mouetur de se sed uirtute ce
rebri non igitur erit animal. **Tertio** no
tandum q̄ suffocatio frequentius aduenit
ex spermate q̄ ex sanguine menstruorum
quoniam licet menstruum plus habundet
sperma tamen conuertitur in peiores qua
litates cum sit maioris temperamenti.
Quarto aduertendum q̄ in uiduis ma
gis habundat sperma q̄ in puellis cum ma
gis consueuerint emittere et uirgines non
et ideo plures egritudines adueniunt uidu
is. **Quinto** intelligendū q̄ si superflua
retineantur frequentius accidunt suffocati
ones q̄ in aliis temporibus. **Sexto** intel
ligendum q̄ sine hanelitu non possumus
esse quoniam calor radicalis oportet q̄ ex
citetur et euentetur et hoc fit per calorem
influentem. et hoc fit mediante pulsu et
hanelitu. et licet calor fluens procedat a ra
dicali. radicalis tamen sine fluente esse nō
potest ut dictum est. hoc enim prius sine
suo posteriori esse non potest et ita utrūq̄
perire sine euentatione sicut uidemus in ig
ne si fortiter cooperiatur. **Septimo** no
tandum q̄ clausio oris et narum ad tem
pus competit in suffocatione. matricis ut
ex hanelitu retento inferius fortior fiat ex
pulsio. sicut enim est in sternutatione.

nec talis retentio suffocat quia modico tē pore stat et euentatio sufficit per poros qz calor debilis ē. **O**ctauo notandum quoniam licet fetida inficiant. tamen competunt in suffocatione qz matrix ea^s refugit et ita maius est iuuamentum q̄ nocumentum. **N**ono intelligendum quoniam licet uinum competat in sincopi cordis p̄ tanto quia depauperatum est de calore in spiritu. in suffocatione tamen non competit quia uaporosum ē nisi corpus esset mūdificatur.

De apostemate matricis

Apostematur matrix multipliciter **CAVSA**. Causa enim aut ē exterior aut interior. Si exterior tūc est sicut casus obuiatio percussio nimius coitus abortus innaturalis obstetrix cum ē in docta et similia. Et si ē interior tunc ē retentio spermatis aut menstruorū aut humor currens ad locū sicut est sanguis aut colera aut flegma aut melancolia aut uentositas aut simplicia aut composita. et humor potest esse aliquando adustus aliquādo nō. **SIGNA**. Signa autem huius passionis habentur ex membris cum quibus habent colligantiā aut uicinitatez aut compassionem quoniam aliquando apostematur interius in profundo aliquando in lateribus aliquando in orificio et secundum hoc apparent dolores diuersi s̄m diuersitatem situs. Matrix autem semp fugit ad oppositum. tūc igitur apostema matricis sequitur dolor capitis et dolor in radicibus oculorū. difficultas hanelitus dolor stomachi et nausea et dolor in dorso et in pectine et in coxis et accidit clausio et constipatio uentris. Et si materia est calida adest fe. dolor uehemens cum punctura uigilie et inquietudo cū matrix sit mēbrum multum sensibile. Et si causa fuerit frigida omnia sunt remissa. et apostema aliquando est durum strimotū et aliquan

do canerosum quia quod exit est uirulentū grauis odoris et diuersorum colorum.

PRONOSTICATIO. Omne apostema matricis ē difficilis curationis ualde z potissime quāto magis approximatur ad interiora. quando autem apostema matricis transmutatur ad sanem tunc augmentatur febris et dolor et sentitur i loco pulsatio. Et si quod egreditur est album iunctum equale et sine dolore horribili signū est euasione et si quod exit est uirulentūz fetidum diuersorum colorum ē pessimū **CVRATIO**. Si causa fuerit calida et corpus pectoricū imprimis fiat flebothomia de basilica. deinde si particularia conueniant de saphena deinde prouocetur uomitus. deinde mundificetur corpus cum māna et cassia fistula. dieta sit tenuis sicut in fe. acuta et tunc accedamus ad particularia. In principio igitur morbi utamur p̄ percussiu. s. coriandro recenti plantagine quinq̄neruia lactuq̄ maurell. et ex his fiat emplastrum cū aceto et aqua ro. et emplastretur matrix ab extra. Et si mulier ē corrupta fiat pessariū ab intus. deinde decoquantur in aqua lētes maurelle portulaca et mulier sedeat i illa aqua et illud rep̄cutit et mītigat dolorem. Et cū egritudo est in augmēto cum istis addatur fenugrecum semen lini dactili cocti et triti carice. et ex his fiat emplastrum cum oleo de camomil. in declinatione autem inungat̄ intus et extra cum oleo de spica nardi et pessarigetur cum mirra sarcocolla et isopo et melle et uino albo et utatur lacte cum spica nardi. Si autem causa fuerit frigida mundificetur corpus s̄m exigentiam hu. peccantis. deinde emplastretur et passarigetur cum malua fenugreco se. lini se. portulace et radice lapaciet cōficiatur cū oleo de camomil. Et in augmēto addat̄ istis sterco columbinū carice radix lilii et oleum de spica nardi. et in statu addat̄ bdellū armoniacum. Si autem materia esset

ualde dura utatur dyaquilon aut fiat me-
dicamen de assungia .gallinacea arietina
anserina medulla uituli uittillis ouoruz se.
malue fenugreci se.lini misceantur et fiat
emplastrum aut unguentum aut pessariū
deinde ponantur mundificantia q̄ dicta
sunt et dicentur. **CLARIFICATIO**
Intelligenduz q̄ matrix citius apostema-
tur ex sanguine menstruoso quia plus ha-
bundat et licet sperma habeat peiores qua-
litates non tamen ita manet sed spargitur
per corpus. **S**ecundo notandum q̄ in a-
postematibus matricis in principio corpo-
re plectorico existente competit flebotho-
mia de basilica q̄tum ad uniuersalem pur-
gationem.apostemate autem confirmato
corpore plectorico non existente q̄tuz ad
cām coniunctaz competit de safena et ita
intelligit Galienus.

De uulneribus uulue et matricis

Vulnera ragadie .pruritus .et dolor
accidunt aliquando in matrice.

CAUSA. Causa enim aut est
exterior aut interior . exterior sicut casus
obuiatio partus innaturalis grossitudo uir-
ge uirilis impositio medicaminis acuti si-
cut ē nigella et similia compressio nimia.
Si autem fuerit interior . tunc est propter
rupturam apostematis aut pustule .et si ē
uirulentum tunc ē corrosio et canerositas.
Et si est sicut lotura carnis tunc est ibi pu-
tredo. Et si ē ex humoribus calidis est ibi
calor dolor punctura mordicatio et inqui-
etudo. Et si causa est frigida omnia sūt re-
missa .discernitur etiam ex uisu quia si fu-
erit uersus orificium exterius de facili ap-
paret .et si in profundo discernitur ex exe-
untibus et ex dolore quia ubi dolor ibi e-
gritudo. Consequit aliquando discerni sic
ponatur mulier in loco luminoso et spe-
culum presentetur naturalibus illis .et tūc
in speculo apparet si fuerit ulcus aut raga-

die aut uerruca aut quid aliud. **PRONO-
STICATIO.** Pronosticatio posita ē in
capitulo precedenti. **CVRATIO.** Im-
primis mūdificetur corpus cum flebotho-
mia et farmacia et uomitu s̄m exigentiā
humorum et aliorum particularium et in-
iungatur tenuis dieta. Deinde mitiget do-
lor sic .extrahatur fucus plantaginis portu-
lace et quinq̄neruie et coriandri recentis.
et coletur et iniciatur in matricem et fre-
quenter .deinde in aqua decoctionis iam
dictorum .et galle et lentium et psidie et
balaustie sumac et ros .et sandal . Deinde
mūdificetur matrix cum decoctione ab-
sinthii yfopi mellis ro. uini albi et lacte
coletur et per cristare iniciatur deinde uta-
tur isto unguento. **R.** drag. gummi arabi-
ci infusoruz ceruse lote cathimie lote litar-
giri amidi sanguinis draco .boli ar. rosarū
rubearū añ. 3. i. cortiq̄ heris. 3. ii. olei ros.
et aceti q̄ sufficit et cum ista parata fue-
rint sicut oportet fiat unguentuz .et si un-
guentum non possit attingere locuz deco-
quantur omnia ista in lacte cum oleo ro.
et coletur et colatura per pessarium inicia-
tur . Deinde si uolumus carnem regenera-
re fiat unguentum de mirra aloē et thure
sarcocolla sāguine draconis . litargirio thu-
cia lota cathimia lota et cuz oleo ro. et ce-
ra fiat unguentum et ista decoquantur in
lacte et coletur et proiciatur. Cuz istis igi-
tur possunt curari ulcera matricis et raga-
die et uiolenta defloratio. Si autem fiat
pruritus fiat flebothomia et purgetur hu-
mor iuxta qualitatem suam .deinde pas-
sarizetur cum frigidis sicut sunt rose san-
dali ypoquistidos et oleuz ro. et utatur di-
eta frigida quoniam aliquando ex pruri-
tu accidit tanta titillatio q̄ aliquo coitu sa-
ciari non p̄nt. **CLARIFICATIO.**
Intelligenduz q̄ in sanie et in uulneribus
matricis competunt diuerse species medi-
caminum modo frigida ad sedanduz do-
lorem sicut papauer et similia. mó calida

ad mundificandum sicut ē absinthiū mel
spica nardi et lac modo sicca ad absterge
dum et conglutinandum ut sanguis dra
et bolus. modo carnis regeneratiua ut sar
cocolla zc. **S**ecundo intelligendū q̄ uul
nera saniosa sunt minus periculosa q̄ non
saniosa in q̄tum huius. iuxta intentionem
Ipo. calidum saniez faciens zc. qm̄ sanies
significat actōnem caloris naturalis et for
titudinem uirtutis et ideo q̄tum ē ex h^o
bonum signum est in uulnere. **S**i aut̄ nō
generetur sanies debilitas caloris significa
tur et ideo maluz sicut patet in cancro et
herpete zc. **T**ertio notandum q̄ uulne
ra matricis possunt curari et desiccari qm̄
uulnera non curantur nisi prius desiccetur
et licet superflua currunt ad matricem cuz
uniuersali tamen et particulari purgatione
potest preferuari et ita non current et ita
potest desiccari et curari. **V**ltimo notā
dum q̄ in uulneribus ad regenerationem
carnis competunt humida et sicca. humi
da tanq̄ materialia et nutrimentalia sz sic
ca tanquam superflua formalia remouen
do. Et ideo siccum quod competit i uul
neribus tanq̄ materia ad regenerationem
carnis non debet excedere nisi per unū gra
dum ultra complexionem membri s̄m Ga
lie. iiii. de inge. sanitatis.
Capitulum. xiiii. de casu et precipitatione
matricis.

Matrix precipitat et declinat aliquā
do uersus alterum uertebū et tūc
appellatur precipitatio. aliquādo au
tē descendit uersus inferiora et uocatur ca
sus. et ita passiones matricis sūt tres. s. suf
focatio de qua dictum ē. casus et precipi
tatio de quibus agitur nunc. **CAUSA**
Hoc aut̄ accidit aut p̄pter cās extrinsecas
aut intrinsecas. si propter extrinsecas sicut
est casus nimius conatus et quia mulier se
dit diu supra lapidem frigidū aut in aqua
frigida aut quia inunxit se unguentis fri
gidis. aut quia exposuerit se frigido uen

to et ita de aliis. Si autem fuerit causa in
terior tunc accidit a paralisi et mollificatō
ne lacertorum aut propter concursum hu
miditatis aquose uersus matricem aut p̄p
ter uentositatem et sic de aliis. **SIGNA**
Si autem fuerit precipitatio tunc discerni
tur quia tumor est in altero lateruz et do
lor et grauedo. et si fuerit casus tunc senti
tur dolor uersus inferiora et quia notabi
liter apparet extra aliquādo. et si passio fu
erit occulta tunc obstetrix debet apponere
digitum et si foramen matricis in directo
est alterius foraminis patentis nulla dislo
catio est ibi. et si foramen est tortuosum
tunc est dislocatio. s. orificiū matricis qd
iacet interius. **PRONOSTICATIO**
Si matrix diu steterit dislocata et potissi
me si exiuerit ad exteriora d̄ difficili aut
nūq̄ curatur. **CURATIO.** Imprimis
puocetur uomitus et iniungatur dieta ca
lida et sicca. deinde si precipitatio est i al
tero uerteborum fiat uentosa in altero z
si fuerit casus fiat uentosa sine scarificatio
ne subtus māmillas. deinde apponant̄ aro
matica naribus et suffumigetur cum feti
dis uersus inferiora. Deinde obstetrix inū
gat manū suam cum oleo de massice z
si matrix apparet exterius reponat eam in
locum suum. Deinde buliat in uīno ma
rix nux cipsepsi ypoquistidos bolus arme
nus et inuoluatur lana et super orificium
apponatur. et fiant reliqua que dicta sunt
in exitu longaonis. Deinde emplastre
uenter cum menta arthemisia sauina buli
tis in uīno pontico. Et si fuerit passio ex
uentositate facelletur uenter totus cū fur
fure bulito in uīno aut cum aniso et ruta
aut cum latere calido asperso uīno albo.
Si autem appareat durities notabilis i ma
trice uersus alterum membrum tunc post
uomitum et uentosam et suffumigationē
accipiat mucillago fenugrecum. semen
lini et misceantur cuz medulla cerui et uī
tuli et assungia gallinacca et applicetur ab

intus et ab extra. In casu autem matricis sedeat in aquis stipticis. postq̄ precesserūt ea q̄ dicta sunt. **CLARIFICATIO** Intelligendum q̄ casus matricis sit ex timore non in quantum timor reuocat. sed inq̄tum in frigidat et paralyticat. ¶ Secundo notandum q̄ in casu matricis compent stiptica frigida non multum intensa et cum hoc debent adiungi aliqua stiptica calida.

¶ **Capitulum. xliii. de sterilitate mulierum**

Superius in principio huius partecule determinatum fuit de sterilitate uirorum. hic autem de sterilitate mulierum et per consequens uirorum determinat. **CAUSA.** Accidit igitur sterilitas aut a parte mulieris aut ex parte uiri aut utriusq̄ scilicet uiri et mulieris. Si mulieris tunc accidit aut propter causas extrinsecas aut intrinsecas. propter extrinsecas aut manifestas sicut cum mulier semel aut pluries potauit aquam frigidam in nimia quantitate. aut continuauit nimis cibaria acetosa aut aliqua cibaria male qualitatis. et accidit etiam propter accidentia anime sicut est ira tristitia et similia. et accidit cum post coitum saltat aut nimis uelociter mouetur aut quia ē mulier nimis malicioſa et accepit aliqua sterilizantia. Si autem fuerit propter causas intrinsecas magis tunc aut accidit propter membra generationis aut propter totum corpus si propter totum hoc est propter passionem notas et manifestas cerebri cordis stomachi et epatis et splenis aut quia mēstrua sūt retenta aut quia nimis fluunt aut quia nimis extenuata aut quia nimis pinguis aut puella aut antiqua. Si autem fuerit propter matricem tunc hoc est propter morbos consimiles aut officiales aut communes si consimilis sicut mala complexio calida sicca uel frigida uel humida zc. Si officiales sicut uerruca aut emorroyis aut cicatrix

aut pinguedo in orificio matricis interius aut nimia strictura aut laxitas et amplitudo aut tortura aut sanies. Si autem fuerit morbus communis tunc est solutio continui aut ulcus. Si autem fuerit sterilitas ex parte uirorum et licet superius sit dictum gratia tamen materie aliquid dicamus uiri enim sunt steriles aut propter causas extrinsecas notas aut propter causas intrinsecas occultas magis tunc aut fuerit cāe intrinsece sicut in mulieribus sicut ē nimius et subitus potus aque frigide. aut nimia frequentia ciborum acetosorum aut alterius male qualitatis aut quia ē puer aut crapulosus aut ebrius. aut est homo qui utitur nimio coitu et accidit etiam propter accidentia anime. Si autem fuerit magis propter causas intrinsecas tunc est aut propter totum corpus aut propter membra generationis. si propter totum corpus tunc accidit propter egritudines membrorum principalium et nobilium et eis adiacentium. sicut est cerebrum cor zc. aut quia iuueniles que sunt retro aures sunt incise aut q̄ ē nimis pinguis uel extenuatus. Si autem fuerit propter membra generationis tunc accidit propter morbos consimiles aut officiales aut communes. si propter consimiles sicut propter malam complexionem calidam seminis et testiculorum aut frigidam aut siccam aut humidam aut quia testiculi sunt in frigidati cum opio iusquiamo et similibus aut quia nimis usus est camphora aut ruta aut agno casto. Si autem fuerit propter morbos officiales tunc accidit aut quia uirga est nimis longa aut nimis breuis. aut quia mollificata aut spasmata. et testiculi similiter aut quia testiculi non sunt aut quia foramen uirge est tortuosum aut quia lapis extractus ē a uesica sua propter incisionem. ¶ Si autem fuerit propter morbum comunem hoc est propter ulceram aut quia est fastinatus aut quia sumpsit aliqua sterilizantia. Si autem sterilitas acci-

dat propter utrumque quia conueniunt scilicet in malicia complexionis aut quia malicia complexionis est nimis intensa et disconueniunt et ita accidit sterilitas si uero nimis calidus aut nimis frigidus. et aut si unus est excellenter calidus et alter excellenter frigidus quia semina non possunt se temperare nec corrigere ad inuicem. sed si alter excederet aliquantulum in caliditate et alter parum in frigiditate tunc ex talibus seminibus posset bene resultare fecunditas. Accidit etiam sterilitas cum unus anticipat effusionem seminis ante alterum simul enim debent uenire semina. accidit sterilitas quando instrumenta non sunt bene proporcionata ut quia matrix est nimis ampla lata et concaua. et uirga est nimis breuis et gracilis. non enim tunc est bona proportio. **SIGNA.** Signa primitiua et manifesta ex iudicio cognoscuntur. egritudines etiam totius aut partis que preceserunt satis sunt note uolenti aliquid inuestigare. Signa autem male complexionis calide per hunc modum discernuntur urina est intensa circa pudibunda multitudo pilorum calor et punctura appetitus ad uenerem uelox emissio seminis et delectatio menstrua sunt citrina et sunt calide tactu animose pulsus uelox sitis. ueloces sunt in motibus et in omnibus suis accidentibus Si autem sunt frigide complexionis tunc sunt signa opposita urina remissa paucitas pilorum paucitas appetitus ad uenerem paucitas menstruorum et albedo eorum et tarda emissio seminis et modica delectatio. pulsus tardus paruitas sitis pigra in motibus. Si autem fuerit mala complexio sicca tunc mulier est extenuata et modicum aut nihil emittit in coitu menstrua pauca urina tenuis labia sicca et fixa. Si autem fuerit nimia humiditas causa sterilitatis tunc matrix est humida et post menstrua remanet humida et semper uel quasi exita a matrice quoddam fluidum album aquo-

sum et non delectatur in coitu et matrix est lubrica ita quod semen retineri non potest et ista causa aduenit ut plurimum iuncta cum frigiditate. Ipcras enim docuit experiri utrum mulier erit parata conceptui scilicet quod suffumigaretur cum aromatibus et si fumus sentiretur ab intus parata erat si non erat sterilis causa manente quoniam oppilatio significatur et hoc experimentum ualet etiam in uirginibus. Si autem mulier fuerit corrupta dicunt aliqui auctores quod supponant sibi dosiam alei et si ab intus sentiat odorem alei ascendere usque ad narrem et os parata erat ad conceptum si non non. Tertio potest experiri sic quod semina proiciantur in scutella plena aqua frigida et si supernata ille est sterilis. si uadat ad fundum secundus indicatur. et sicut de uiro ita de muliere. multa alia experimenta ponuntur ab auctoribus sed non adhibeo fidei quia empirica uidentur. **PROGNOSTICATIO.** Emorrhoeis et excrementis in matrice non uidentur recipere curationem nec etiam tortuositas foraminis uirge uirilis. mulier secunda magis uiuit sana sed citius fit anus. Mulier sterilis magis conseruat iuuentutem sed magis est egrotatiua. Notabilis paruitas uirge non recipit curationem. Mulier uulnerata et postea cicatrizata non recipit curationem. et si concipiat ualde timendum est de morte matris quia orificium maricis non est bene dilatabile ad exitum fetus et oportet aliquando ipsam scindere et aperire hoc est magnum periculum. cicatrix ergo in matrice aut orificio eius est ualde mala. **CURATIO.** si autem mulier fuerit sterilis propter malam complexionem calidam. imprimis si particularia conueniant fiat flebothomia de epatica deinde de saphenis. utatur sirupo rosato uiolato nenuphare. deinde purgetur cum trifera saracenica reubarbarata. deinde stupetur in herbis frigidis. deinde utatur rubea trocis.

Deinde utatur zuccaro rosato triasandal.
et dyadraganto frigido. deinde odoret
camphoram rosas et sandal. et aquam ro.
Deinde fiat pessarium de stercore leporis
et matrice leporis et semine mercuriali cū
modico melle rosato. et uitet omnia ciba
ria calida exercitium nimum et iram z
breuiter omnia illa que possunt ipsam no
tabiliter calefacere et utatur et continuet
ordeatum et panem ordeī non solum per
dies et menses imo per annos si necessari
um fuerit. utatur piscibus squamosis de
aquis mundis. vtatur coriandro in salsa
mentis et utatur lacte acetoso. Ordinētur
igitur sex res non naturales in gradu oppo
sito donec calor excedens ad temperiem
sit reductus. Si autem uenerit sterilitas
propter causam frigidam et humidam di
geratur materia tunc per hunc modum.
℞. rubee maiorane arthemisie sauine añ.
lib. 5. foliorum mente foliorum absinthii
sumitatum origani et calamenti añ. ʒ. ii.
spice nardi squinanti calami aromatici a
nisi maratri ameos sisele. añ. ʒ. i. mellis ro
sati lib. ii. fiat sirupus. Materia digesta
pargetur sic. ℞. benedicte theodorito em
periston añ. 3. iii. esule mastice añ. ʒ. 5. mi
sceantur et fiant pillule. Corpore mundi
ficato fiant stupbe in qua ponantur ea q̄
sunt in sirupo et in exitu a stufa detur sibi
auree alexandrine metridati añ. ʒ. i. et h^o
fiat multis uicibus. Deinde mundificetur
matrix sic. Accipe predictum sirupum z
cum aqua decoctionis absinthii et mure
et pulpe coquintide misceantur et proi
ciantur tres in matricem. Deinde utatur
isto electuario. ℞. pulueris potionis mus
cate pulueris trifere magne sine opio pul
ueris stomaticon confortatiui conserue ci
trangulorum añ. ʒ. i. ligni aloes ambre gri
sie. añ. ʒ. ii. musci. ʒ. ii. panis zuccari q̄ suf
ficiet et fiat electuariuz. Deinde post ista

omnia si non fuerit fecundata utatur isto
pulvere. Recipe testiculum uerris dextruz
si uult masculuz et sinistrum si uult femi
nam desiccetur in umbra et puluerizetur
tunc. ℞. i. mature eboris seminis siseleos
matricis leporis et coagulm eius añ. et fi
at puluis quo utatur mane et sero cū bro
dio cicerum aut cum uino albo et potest
apponere puluerem liquiritie aut panē de
zuccaro ut in accipiendo sit magis grano
sum. Deinde utatur isto medicamine p
modum subscriptum. ℞. ambre grisee sto
racis cala. añ. ʒ. i. mirre mastice thuris ga
riofalorum ligni aloes cinamomi nucj mu
scate cipressi añ. ʒ. 5. conficiantur cum ox
imelle diuretico et aqua rosa. et fiat mas
sa deinde illa diuidatur in quatuor par
tes ex una fiat pomum ambre ad odoran
dum et de secunda parte fiant pillule par
ue ad quantitatem ciceris et cottidie de ma
ne transglutiat tres integras. et ex tertia p
te fiat pessarium. et inungatur prius cum
balsamo. et ex quarta parte fiat tale ma
gisterium. fragminetur in aqua calida et
per calamum fumus ascendat usq; ad ma
tricem et sit in tali proportionē q̄ sentiat
calorem aque aliquantulum supra tempe
ramentum et dormiat si potest et ista sūt
que mirabiliter fecundant. Si autem ex
his omnibus non fuerit fecundata. recipe
stomaticon confortatiuum et in hora sue
perfecte decoctionis proiciatur calidum
in concauitatibus canne. deinde extrah
tur quod est in concauo et fiat pessarium
et cooperiatur cum panno lineo gracili si
cut diximus in primo capitulo huius sep
timi. Si autem matrix fuerit nimis hu
mida et aquosa fiat tale pessariuz. ℞. mir
re aloes mastice thuris laudani nucis cipsi
si et foliorum eius blacce bisan. ligni aloes
galange zedoarie nucis muscate aluminis
de pluma sumac copularum glandiuz añ

¶.i. conficiantur cum oximelle squillitico et fiant pessaria et inuoluantur et corpore mundificato et uomitu precedente matrici supponantur et teneat per unam horam et quiescat per aliam et ita deinceps. uitet ocium et exercitet se ante cibum. uitet omnes fructus legumina et omnes herbas crudas et uitet omnia que sunt tarde et dure digestionis sicut sunt carnes bouine et caulles et caseus antiquus. et oua indurata. et omnia conchilia et omnes pisces bestiales et similia. uitet repletionem nimiam cibi et potus. utat carnibus assis. et auibus non degentibus in aquis. et omnia sint asfa et sicca quantum erit possibile. Diligens igitur medicus ordinet acrem et alias res non naturales in siccitate eleuata donec nimia matricis humiditas ad temperie sit reducta. Si autem uenerit sterilitas propter nimiam siccitatem iniungatur quies et ocium et utatur dieta resumptiva et nutriente et utatur lacte et super omnia sit in leticia et gaudio sempiterno. deinde utatur isto pessario. **R.** cerebri cerui et uituli et medulle eorundem butiri uaccini siue a dipis caprarum cere et mellis qd sufficit et fiant pessaria. ¶ Si autem fuerit sterilitas propter pinguedinem matricis tunc com petit ieiunium et dieta subtilis et parum nutriens et accidentia anime ut ira sollicitudo tristitia uigilie plurime durus decubitus et pessarietur cum aurea alexandrina et tyriaca uel cum milio et sale et nuce cipressi et nitro et torrefiant et fiant pessaria et facellationes. Si autem fuerit sterilitas propter uentositatem per modum emplastrum ante et post per pessaria et suppositoria cristeria et balnea et suffumigationes et ista sunt ruta et semen eius nasturcium anisum ciminum anetum castoreum agnus castus et similia. Si autem fuerit sterilitas propter stricturam orificii matricis balne

etur frequenter in aqua decoctionis malue bismalue palee ordeii et auene. et fiant pessaria subtilia et paulatine ingrossentur de apio aniso ciminio et melle et si necesse fuerit fiant multa pessaria de stagno quedam gracilia et subtilia et quedam grossa et quedam magis grossa et inuoluantur cum lana et aragon et supponantur et sint ita grossa qd fiat quasi quedam uolentia. Si autem fuerit sterilitas propter amplitudinem nimiam orificii matricis. balneetur in aquis stipricis ubi sint cauda equina platanago mirilli. sumac nux cipressi. mastix etrus bolus armenus galle rose copule gladii et ex istis etiam fiat pessarium. Veruca autem et emorroides et excrescentias matricis restauratoribus derelinquo. ¶ Si autem fuerint aliquae alie egritudines propter quas accidit sterilitas curentur sicut dictum est in locis suis. Addamus istud capitulum cum capitulo de sterilitate uiro quod dictum est superius. et habemus opus perfecti magisterii. ¶ Circa autem istam materiam intelligendum qd semen aptum ad generandum est album grandinosum et odoriferum sicut odor florum palmarum. Modus autem coeundi est iste. Vir et mulier debent esse temperati uel uergere ad temperamentum et debent ordinari in cibis et potibus et aliis rebus non naturalibus cibo digesto et superfluitatibus expulsis post mediam noctem et ante diem. Masculus debet excitare feminam ad coitum loquendo osculando amplexando mammillas tangendo et pectinem et peritonaeon et hoc totum fit ut mulier appetat ut semina concurrant simul cum mulieres tardius emittunt et cum mulier incipit loqui quasi balbuciendo tunc debet se commisceri et paulatim debet coire et debet se unire omnino pectori mulieris ne aer possit ingredi et post seminis effusionem debet

stare supra mulierem sine motu nō enim statim debet surgere . postq̄ surrexerit debet mulier extendere crura et stet resupina et dormiat si potest . quia multum est utile et non loquatur nec tussiat et ista faciunt multum ad retentionem seminis et q̄ diu sentierit semen in matrice uel iaceat uel deambulet paulatine si necessariuz fuerit. **CLARIFICATIO.** Intelligendum hic diligenter licet sit contra opinionem philosophantium quantum ē de presenti q̄ semen uiri intrat substantialiter compositionem fetus tanq̄ pars mundior et magis depurata et magis apta ad receptionem speciei nihil enim sufficēter aptum et passum sufficienter ab anima nisi residuum quarti cibi sed nihil est aptuz ad recipiendum animam nisi quod sufficienter ab anima dispositum est et paratū cum omnem potentiaz precedat actus secundum intentionem domini alberti de nutritibili et nutritio . sed nihil est aptuz ita et passum et dispositum et digestuz sicut semen uiri quare semen intrabit substantialiter fetus compositionem . sanguis enim menstruus immundus est ualde quomodo igitur per se erit materia et subiectuz tante forme quare zc. **Et qd̄ dicitur ab Aristo.** artifex non intrat artificium sed semen est artifex quare zc. Preterea qd̄ est formale non ē materiale semen est huiusmodi . Preterea agens et materia non coincidunt semen est sicut agens et si esset materia coinciderent . Re pōdeo breuiter ad omnia ista sine preiudicio q̄ semē nō solum habet omnia ista sed spiritus gignitiuus compositus ex tribus spiritibus qui sunt in semine Ille enim est sicut agens zc sicut forma et non intrat substantialiter fetus compositionem . Et Alii. appellat istū spiritum intelligentiam diuinam que generat embrionem . non igitur est inconueniens si semen intrat substantialem fetus

compositionem. **Secundo** notanduz q̄ mulieres carnosae calide et humide habentes uenas latas inter omnes sunt magis parate ad conceptum . Tercio colerice extenuate sed q̄ macies non nimis excedat Quarto flegmaticae mulieres minus que habent uenas strictas et sūt pingues et replete . omnium autem minus melancolicae et extenuate

Capitulum decimumquintum de regimine pregnantium et de signis conceptus

Istud capitulum est de regimine pregnantium et abortu et de accidentibus superuenientibus pregnantibus Sed prius uideamus de signis conceptus. Cū enim mulier concepit tunc sentit quādam orripilationem uersus pudibunda et uenter graciliatur uersus umbilicum et retinetur semē et menstrua cessant et diminuitur appetitus coitus et urina est colorata in qua apparet quasi cotum carminatuz et sunt ibi quedam contenta alba ascendētia et descendētia et constringitur orificium matricis interius ita q̄ acus penetrare non posset preter hoc q̄ habeat apostema et duriciem et est certius signum inter omnia signa et uiro uidetur q̄ uirga r̄maneat sicca post coitū . deinde incipiunt mamille ingrossari et appetūt diuersa cibaria et aliquando enormia et habent dolorem capitis et imutatur color . Et experimēto possumus scire utrū conceperit uel nō . Accipiat de nocte cū uult ire dormitū mellicratum cum aqua pluuiali . et si sentiat toriones tunc pregnans est et si non nō . Et dicit Auicē . q̄ illud habet ueritatem duz tamē non fuerit usa in sua sanitate melle Secundo suffumigetur cum aromatibus et si sentiat fumum ab intus tunc pregnans est . et si non sentiat pregnans non est.

Tertio sic accipiat mulier aleum et supponat sibi cum iuerit dormitum et si post somnum sentierit saporem alei in ore pugnans non est et si non sentit saporem alei pugnans est. Signa autem masculinitatis sunt ista. Mulier que concepit masculuz est ut plurimum melius colorata et uelocior in motibus et leuior et melius appetit et dexter oculus est magis mobilis. et mamilla dextra citius incipit ingrossari et color eius immutari et tumor in parte dextra uentris. Et citius ibi fit motus. et si mulier stet cum uult ire citius pedes dextrum mouet. et si sedeat et uelit surgere ponit manum dextram supra genu dextrum se appodiando et uelocius mouetur in utero quia in tribus mensibus mouetur et mulier in quarto et lac est magis grossum et mundum quando est masculus et pulsus maior in parte dextra. Deinde veniamus ad causas abortus. **CAUSE.** Cause enim abortus aut sunt extrinsece aut intrinsece. Extrinsece sicut nimis coitus casus obuiatio febris apostema ulcera carētia alicuius cibi desiderati. aut supsit aliq que causant abortum clamor cursus et accidentia anime ut ira et timor aut qd saltauit retrorsum post coitum aut quia ē nimis extenuata aut quia nondum peruenit ad annos pubescentie aut quia semen uiri fuit exiguum aut quia fecit flebothomia aut accepit medicinam laxatiuam aut uomitū. aut quia ista commouerūt ab intus non per artem sicut est tonitruum fulgur et breuiter omnia illa que fortiter et subito commouent corpus sicut est uentus bo realis post meridionalem. Si autem abortus fuerit propter causas intrinsecas. tunc prouenit aut propter uentositatem aut humorem aut matricis debilitatem. **SIGNA.** Cause enim primitiue satis sunt note. Sed si uenerit propter uentositatem huius signum est quia tunc prouenit in pri-

mis tribus mensibus et tribus ultimis. ex facili enim causa fit abortus in primis tribus mensibus quia ligamenta in principio et fine sunt debilia. sicut uidemus in fructibus in arbore quia in primis mensibus et ultimis facilius cadunt. Si autem fuerit abortus propter humiditatem curretez ad matricem huius signum est quia fit abortus in tribus mensibus mediis. Si autem fuerit propter debilitatem matricis et matris hoc erit signum quia fit in tribus mensibus ultimis. Signa autem abortus sunt fluxus menstruorum fluxus lactis cum gracilitate mamillarum. Signa autem qd fetus ē mortuus sunt ista immobilitas uentris cum a natura moueretur frigiditas uentris et laterum cum a natura esset calida. Egritudo acuta cum precesserit et cum terribilitate accidentiu grauitas in uentre ad modum sarcine fetor hanelitus et emissio rerum fetidarum. Signum etiam fetus mortui est cum oculi pregnantis gracilientur et alba oculorum fiunt fusca et nares sint rigidi et aures et labia rubea rubore iqua uergente ad liuorem mortificatum et uenter assimilatur uentri idropico. **PROGNOSTICATIO.** Mulier que debilis est et frequenter patitur in matrice de facili abortitur. hoc ē signum infallibile abortus quecumq tepestates ueniunt mulieri siue ab extra siue ab intus dum tamē mamille nō gracilientur nō oportet timere d abortu et si gracilientur abortietur. Et si fiat abortus de masculo graciliabitur prius mamilla dextra et si femina sinistra. si mulieri pregnati superuenerit durities epatis et tumor uentris nō sanatur aut cum magna difficultate. maior ē dolor in abortu q in partu naturali. **CVRATIO.** Curatio seu p̄suatio vitentur oia q prouocant abortum et reducantur ad temperamētū per contrariuz sed cum moderamēto ut calida cum frigidis et econuerso inanita cum

replentibus et econuerso et ita de alijs. Intelligendum q̄ mulier incurrit aliquādo fluxus menstruorum et t̄metur aborsus. Sed aliquando est ita q̄ mulier habūdat in sanguine q̄ sufficeret ad nutriendū fetus et ad mundificandū corpus et nō uenit etiā per uenas intrinsecas matricis sed per extrinsecas et tunc non oportet dubitare de aborsu imo qui restringeret esset p̄uocator aborsus. Signa aut̄ q̄ huiusmodi menstrua ueniant per modū mundificationis sunt quia mulier non debilitatur nec mamille gracilantur nec motus fetus immutatur. in tali igitur casu nihil est faciendum. Intelligendam etiā ut dictū est q̄ medicina laxatiua est unum de illis que prouocant aborsum. Vitetur igit̄ omnibus modis nisi q̄ aliquando materia ē furiosa et tunc possumus mūdificare corpus et hoc a quarto mēse usq̄ ad septimū vt p̄. Si aut̄ uenerit aborsus propter uentositatem aut nim̄ā humiditātē lubricantem matricem tunc bonū est q̄ ante conceptum mundificetur mulier. Vtatur igitur mulier exercicio fortī ante cibū et utatur dieta tenui utatur assis frixis et torrefactis. Deinde utatur oximel diure. ubi bulierit arthemisia ruta mēta. deinde purgetur cum theodoriton emperiston aqua to cum euforbio in parua q̄titate. deinde fiat cristere cum succo blete et semine rute et serapino et alijs que communiter apponuntur. Deinde mundificetur matrix cū ista decoctione. R̄. arthemisie absinthii mente organi calamenti anisi maratri cimini spice nardi squinanti radicum lilii añ. ʒ. ii. pulpe coloquintide sati. rute añ. ʒ. iii. mellis lib. ʒ. vini albi lib. i. aque lib. i. et ʒ. fiat decoctio usq̄ ad lib. i. et ʒ. et p̄iciatur in matricem una uice ʒ. iii. Deinde post completam mūdificationem securre coeat et impregnatur. deinde utatur di

eta predicta et utatur nasturcio agresti. et utat̄ istis electuariis scilicet dyanison dyanimum cimenta alexandrina dyanthos cum musco dyatrion pipercon dyagalinga. Deinde. R̄. zedoarie spice nardi seminis rute mirre castorei anisi cimini maratri been alipte muscate añ. ʒ. iii. conquassetur et buliant omnia in oleo cōmuni et addatur cera et fiat unguentum et inungatur uenter et dorsum et latera uel per modum olei uel per modum unguenti. Deinde utatur isto electuario. R̄. zedoarie anisi cimini seminis nastur. agrestis ameos cinamomi nucis muscate castorei triuz generum piperis cardamomi garofalorum ʒ. i. zaccari q̄ sufficit. Istud electuarium ualet in omnem euentum et post et ante nisi calor esset cōcomitans. Ista igitur ualent cum sit aborsus in primis mensibus et in medijs. Si autem fiat aborsus in ultimis mensibus quod fit propter debilitatē ut dictum est tunc utamur dieta resumptiua et nutriente. et sit tota odorifera. et ueatur istis electuariis scilicet potione muscata et pliris cum musco dyanthos cum musco vʒ dyamoron dyābra leticia. Ga. et ponatur fascia que comprehendat totū uentrem de panno de bombice. et aspergatur puluis mastice et thuris. In principio autem conceptus buliant in oleo absinthii menta spice nardi mastix et thuris et stomachus inungatur. In ultimo autē mense balneetur. et ponantur in balneo mollificatiua et inungatur cum oleo uiolaceo et cum oleo ubi bulierint malue. Si autem pedes inflantur mulieri pregnantī abluantur cum aqua ubi bulierint absinthium camomille melilotum abrotanum spice nardi et sal. Si autem mulier pregnantis appetat enormia. dietetur cum assis et frixis et odoriferis. et post cibū utatur

piris cotanis malisgranatis auellanis assis
castaneis assis et ciceribus assis et emplm
de melle buglossa et sandalo et corticis ci
tri et corrigatur cum blandiciis. Si autem
fetus est mortuus expellatur per hunc mo
dum fiant pessaria aut suffumigationes.
Ista autem que inducunt abortum siue p
se siue cum aliis sunt ista. s. elleborus niger
pulpa colloquin. elactari fel thauri pix li
quida assa fetida galbanum. caueat tamē
sibi quecumq; sit a pena sempiternali q; nō
doceat penam mortiferam nec abortum.
CLARIFICATIO. Intelligendū
q; ligamenta a principio sunt debilia rara
tenera que nondum ad magnitudinem de
uenerunt et ideo ex modica occasione rū
puntur sicut uidemus de fructibus in ar
boribus. In medio autem tempore uene
runt ad perfectam magnitudinem et sūt
solidata et ita in hoc tempore possumus
cum minori periculo purgare. In fine au
tem debilia sunt pro tanto quia extendū
tur et carent nutrimento cum fetus totū
sibi trahat sicut patet de fructibus qui p
se cadunt sicut dicit Galie. Secundo no
tandum q; fetus potest uiuere matre mor
tua existente saltim per aliquod tempus
nec caret omnino hanelitu imo fetus tra
hit aerem attractum in arteriis matris et
potissime uiuit quando os matricis tene
apertum. et ideo matre mortua aliquod
artificium debet fieri ut os matricis stet
apertum et statim uenter matris debet a
periri et fetus extrahi. et tali artificio ut
dicitur fuit primus cesar extractus. et iō
ex inde habuit nomen

Capitulum. xvi. de difficultate partus

Partus quidam ē naturalis et qdā
innaturalis. et quidā difficilis. et d
isto intendimus magis principalit
Partus naturalis est qui ē i. sine septimi
mensis aut decimi aut noni ut plurimum

et debet caput prius exire et debet tenere
faciem uersus terram. deinde debet egre
di colluz. deinde humeri et debet brachia
tenere extensa supra latera. Partus autem
innaturalis est quando exit resupinus aut
primo exeunt pedes aut manus aut latera
Partus autem difficilis est quando non po
test exire et laborat mater et angustiatur
et moratur in illo labore et anxietate lon
go tempore. Si autem partus ē laboriosus
et difficilis hoc est aut propter causas ex
trinsecas aut propter intrinsecas. si ppter
extrinsecas sicut est nimia caliditas aut frī
giditas aut quia obstetrix est indocta aut
quia fuit uulnerata i orificio matricis ex
terius et facta est ibi cicatrix et durities z
cum uenit ad partum illud non est bene
dilatabile. aut quia partus est ante tempus
naturale. aut quia mulier patitur aliquam
egritudinem circa uentrem aut quia ē m
tum constipata. Si autem fuerit propter
causas intrinsecas hoc est quia puella cōce
pit ante tempus pubescētie et habet adhuc
meatus strictos aut quia est pinguis et ha
bet orificium oppilatum. aut quia mulier
est nimis delicata et pauida aut quia fetus
est nimis magnus et grossus aut quia ni
mis tenuis paruus et debilis et non potest
se iuuare aut quia est mortuus aut quia ca
put est nimis magnum aut quia sunt duo
capita aut duo gemelli. aut quia partus est
innaturalis ante tempus naturale. aut q
secundina nimis ē dura. aut propter egri
tudines matricis. aut quia matrix est par
ua naturaliter et corrugata. aut quia ma
trix est sicca sine lenitate. **TRIGNA.**
Si autem mater est fortis et cause primi
tiue nec alie note apparent tunc est signu
q; partus est difficilis propter secundinaz.
si autem fuerit propter fetum mortuum
tunc est dolor magnus circa umbilicum
febris lenta. discoloratio faciei. fetor hane
tus et ascensus uaporum terribilium ad su
periora et immobilitas uentris instantia

193
uigiliarum. omnia alia possunt cognosci p
iudicia. **PRONOSTICATIO.** quā
do dolor declinat uersus inferiora et hane
litus est bonus partus erit facilis masculus
cum minori labore egreditur q̄ femia. mu
lieres pingues magis laborant in partu q̄
macilente. **CVRATIO.** Curatio seu
rectificatio. Cum appropinquat tempus
partus balneetur in tina ubi sit malua bis/
malua uiola camomilla melilotū. postea
inungatur cū oleo sisamino et oleo amig
da. dul. et pinguedine galline. deinde in
cedat per loca decliua. Et cū magis appro
pinquat ad partū sumat cibū in parua q̄ti
tate sed multi nutrimenti sicut brodium
pulle pinguis et sumat uinū odoriferum.
Deinde cū magis approximāt et rūpitur
tela prima et incipit exire quedam aquosi
tas tunc attrahat hanelitū cū fortitudine
et impellat fortiter uersus inferiora. q̄ ta
lis impulsio ē magni iuuamenti. Et eliga
tur obstetrix habens manū gracile et digi
tos longos et dilatat orificiū matricis sua
uiter. et cū apparet secundina incidatur su
auiter cum unguibus et intromittat istud
pessarium quod reddit partum facilem si
ne timore abortus. **By.** ylopi radicem lilii
origani calamitū añ. ʒ. ii. terbentine. ʒ. i.
conquassentur et misceantur et inuoluant
in lana et fiat pessarium. deinde suffumi
getur cū alipta muscata. Deinde cum ista
precesserint et adhuc est partus difficilis fi
at sternutatio et comprimat se fortiter et
si mulier sit pinguis iaceat supra uentres su
um et flectat genua supra uentrem. Si au
tem fuerit propter constipationem fiat cri
stere. Si autem fuerit propter cicatricem
non est uia nisi q̄ cum instrumento cir
gico cicatrix aperiatur. Si autem fuerit pp
ter partum innaturalem reponatur intus su
auiter uel pes uel manus donec secundum
naturam ueniat. Si autem fuerit propter fe
tum mortuum balneetur in aqua ubi sit pu
legium regale arthemisia origanū. calame

tum et fiant ea que dicta sunt in capitulo
precedenti de abortu. Et si fuerit propter
egritudines aut propter causas primitiuas
notas reducantur ad temperamentum per
contrarium et curentur sicut dicitur in li
bris suis. Intelligendum q̄ ista confectio
reddit partum facilem. **By.** mirre castorei
storacis cala. cinamomi sauiue añ. ʒ. ii. zuc
cari q̄ sufficit et fiat electuariū. capilli ue
neris reddit partum facilem. et dicitur q̄
si colligatur agrimonia cum oratione do
minica et ligetur in coxa mulieris laborā
tis in partu ita q̄ radix sit uersus superio
ra q̄ statim expellitur fetus. et ideo oport
et habere cautelam q̄ statim remoueat
post partum qm̄ aliter matrix descenderet
ad inferiora. Qualiter autem et quomodo
baccalarius nouiter genitus debeat regi h̄
dicemus per dei gratiam cū tractabimus
regimē sanitatis. **CLARIFICATIO**
Intelligendum q̄ mulieres pingues parit
cū difficultate et quia sunt oppilate et cō
strictę et quia parum habent de calore et
spiritu et ideo quia uirtus debilis fetū bo
no modo expellere non pōt. **Secūdo** no
tandum q̄ natus in septimo mense bene
potest uiuere quia septē planete iam ibi o
perati sunt. in octauo aut non q̄ debilis
uidetur postq̄ in septimo non oritur qua
re expectare oportet usq̄ ad. ix. et potissi
me q̄ iterū incipit dominari saturnus in
octauo sicut fecit in primo. et q̄ saturnus
imobilitat et inducit quietē cū sit planeta
frigidus et siccus. ideo si moueatur contra
inclinationē orbis mouetur. et ita uidetur
motus sinthomaticus non naturalis. q̄ ui
uere non pōt. in nono autem incipit reg
nare Iupiter qui est planeta beniuolus. et
ideo potest uiuere cum etiam sit fortifica
tus. **Tertio** intelligendum q̄ baccalari
us nouiter natus statim flet et clamat pp
ter subitam mutationem ad aerem frigidū
et si sternutet bonum signum est
quia fortitudo uirtutis significatur.

Quarto notandum q mulieres q con-
sueverunt parere facilius pariunt q non
consueuerunt iuxta illud Ipo. assueti assue-
tos ferre labores zc. et propter aliud. s. p-
ter latitudinem meatuum nisi aliquid su-
perueniat impedimentum sicut e strictu-
ra meatuum propter aliquas occasiones. aut
nimia fetus magnitudo et hia. **Q**uinto
notandum quoniam licet aromatica nari-
bus apposita attrahant matricem ad superio-
ra tamen quando est ibi fetus non sed confor-
tant. et ideo aromatica naribus apposita
reddunt partum faciliem uirtute confortan-
do. **U**ltimo notandum q si queratur i
quo tempore partus sit facilius dico q in
uere propter uirtutis fortitudinem et si di-
ceretur q in estate propter raritatem et me-
atus latitudinem dico quia non sufficit qz
uirtus deficit exalando.

De retentione secundine.

Retentio secundine inducit multa no-
cumenta propter uapores et fumos
retentos qui aliquando ascendunt ad caput
aliquando ad cor. aliquando inducunt do-
lorem in toto uentre. Retinetur aut prop-
ter debilitatem uirtutis expulsiue aut qz san-
guis menstruorum retinetur in multa quantita-
te aut quia pecus generatum est in matrice.
Imprimis prouocetur uomitus. 2o p-
uocetur sternutatio. tertio retineatur hane-
litus. quarto potetur succus porri et diure.
sicut anisi cimini et similia. quinto suffu-
migetur cum semine porri aut arthemisia.
aut sauina origano perforata sinapi. sterco-
re bouino sicco. stercore colubino aut cum
oculo piscis albi salis aut cum unguis equorum
aut ruta et absinthio aut cum spolio serpentis
et qz circūtingatur aut suffumigetur cum ari-
stologia aut cum nasturcio et ficibus siccis.
Et ex nominatis potest fieri balneum aut
emplastrum et qz emplastrum ligetur supra cox-
as. Sexto obstetrix inungat manus suas

cum oleo de lilio et intromittat in matricem
si parua manus est et paulatim sine uiole-
ntia extrahatur. Septimo supponatur ea q
faciunt abortum. Octauo si ex his omni-
bus haberi non potest dimittatur quia post
aliquos dies natura confortabitur et expel-
let eam aut quasi integram aut quasi con-
uersam in aquositatem. Ultimo conforte-
mus matrem cum cibis laudabilibus et electu-
ariis aromaticis sicut e dyanthos cum mu-
sco potio muscata et similia. **C**LARIFI-
CATIO. Intelligendum q uomitus
ualet in expulsiue secundine licet moue-
at ad superiora pro tanto quia est angustio-
sus et quia suscitatur uirtutem expulsiuam
partium inferiorum que suscitata expellit no-
cua. **S**ecundo intelligendum secundum constan-
tinum q secundina et alii panniculi genera-
ti sunt antequam ueniat sanguis menstruorum
ex seminibus igitur generabitur secundina.
et licet raro generetur ex sanguine q magis
necessarium e constitutioni fetus. secundina
tamen e magis necessaria conseruationi fe-
tus et ideo natura uoluit secundinam ex se-
minibus fabricare. **T**ertio notandum q
sapientes anathoici ponunt q fetus inuol-
uitur quodam panniculo ubi recipitur super-
fluitates secunde digestionis sicut e urina
et est alter panniculus qui recipit superflu-
itates tertie digestionis sicut e sudor. Et
tunc queritur quare non e alter qui recipiat
superfluitates prime q sunt stercorea. dico
q in hoc casu non impedit. quia fetus non
recipit nutrimentum per stomachum sed per
umbilicum. unde ab epate matris delegatur
sanguis purus usque ad epam fetus mediante
umbilico fetus et inde nutritur et qz sang-
uis purus non habet superfluitates grossas
ideo non sunt ibi feces quare non fuit ibi ter-
tius panniculus. Alie autem superfluitates
sunt ualde parue et ideo bene possunt con-
seruari usque ad tempus natiuitatis. **U**lti-
mo notandum q sternutatio et uomitus et
appositio odororum et similia iuuant ad

expellendum secundinā et hoc quia susci-
tant et commouent uirtutem expulsiuam
sopitam ut dictum ē. et si aliquo modo
faciunt descendere matricem tñ maius ē
iuuamentum

De mola matricis

Mola matricis est quoddam carnis
frustum enorme et quasi sine fi-
gura et uocatur apud quosdam pe-
cus. alii uocant fratrem lombardorum.
Alii autem uocant arpiam de nomini-
bus autem nulla sit contentio. **CAV-
SA.** Generatur autem mola cum multi-
tudo seminis mulieris calidi currit ad ma-
tricem cum carētia seminis uirilis. et ideo
non pōt generari embrio sed quidam glori-
bus enormis et credunt mulieres esse in-
pregnate cum nō sint. **SIGNA.** Mola au-
tem assimilatur inpregnationi ppter mul-
ta. primo quia menstrua retinentur. secun-
do uenter est tumidus. et sentitur motus
sicut si esset embrio et mamille indurant
et cadit appetitus et discoloratur mulier.
Signa autem distinctiua sunt ista quonia
motus est inordinatus nec periodicus i mo-
la nec mouetur de latere ad latus nisi cum
compressione et uenter est durior q̄ in co-
ceptu naturali et pedes sunt molles ualde
in conceptu aut nullū istorum ē. **PSO-
NOSTICATIO.** Mola uniuersaliter
ē difficilis curationis. aliquādo aut stabit
per quatuor annos. aliquādo usq; ad finem
uite et non recipit curationē. aliquādo au-
tem egreditur quoddam frustum carnis enorme
aliquādo sanguis multus. aliquando ueto-
fita multa. **CURATIO.** Imprimis
uitet exercitiū deinde dormiat supra dor-
sum cum eleuatione crurū et etiā coxarum
puocet uomitū deinde si particularia con-
ueniāt fiat flebothomia deinde farmacia
deinde utat diu. deinde apponatur ea q̄
puocāt abortū. uitet oīa indigestibilia et
omnia generātia uentositatē. balneetur et

194
stuphetur in aqua decoctionis malue et si-
milū mollificantū. Et si ex his nō curet
utatur tali sirupo. **R.** arthemisie sapine usq;
calamenti leuistici bectonice german-
dree añ. ʒ. ii. anisi maratri squinanti spice
nardi spice celti. calami aroma. ciperi. añ.
ʒ. i. aceti albi. ʒ. iiii. mellis lib. i. et. s. et si
at sirupus. purgetur cum theodoriton em-
periston. deinde fiat stupba et ponant ea
que posita sunt i sirupo. utatur aurea alex-
andrina et suffumigetur cum eis que po-
nuntur in sirupo et balneetur in eisdem z
emplastretur cum eisdē. Deinde si ista non
ualent inungat obstetrix digitū in oleo pe-
troleo et concutiat hostiū matricis. dein-
de suffumigetur cum mirra castoreo et elle-
boro. Et si ex istis non curetur teneat to-
tus ordo pcreandi abortū. et si ista nō va-
lent regere in pace. **CLARIFICA-
TIO.** Intelligendū q̄ uermes et reptilia
et arpia et frater lombardorum possunt ge-
nerari in matrice sed uermes raro quia in
intestinis generantur ex superfluitate im-
munda multū. rarissime aut in matrice.
Sed. aīa enorme qd pōt appellari mola seu
arpia bene pōt generari ex semine mulieris
corrupto et ex carentia spermatis uiri et
ex calore inaturali. naturale tñ corpori ge-
nerato et frequentius ut dicitur generatur
in mulieribus lombardis quia magis labo-
rant quia sunt multū subiecte. aut ppter
corruptionem nutrimenti sicut in apulia
ut aliqui uoluerunt. De augmento autem
umbilici et uaricū et gibbositate et simili-
bus non curo huiusmodi apponere. aut qa-
raro accidunt aut quia forte nō recipiunt
curationē aut quia restauratoribus derelin-
quo. et forte de omnibus istis faciā unum
capitulū breue

De sciatica passione

Sutta artetica sciatica podagra et
cyragra magnā habent conueniē-
tiā ad inuicē. sed gutta pōt locuz

generis obtinere q̄ ut plurimū om̄es iste
passiones generantur per viā reumatismi
et q̄ reuma distillat sicut gutta aque . iō
omnes iste passiones possunt dici nomine
generali gutte . gutta igitur tenet locū ge
neris . alie autē quatuor sunt species eius
artetica aut pōt dici cuz currit materia ad
iuncturas digitorū pedū manū et est tu
mor aliquādo . et ideo artetica ab artubus
nomē sumpsit . Sciatica aut appellatur cuz
descendit materia ad ligamētū anchorum
uel currit ad locū q̄ appellatur uetebrium
et scia . et iō qñ materia cōprehensa ē in li
gamēto illo qđ ligat os cū coxis tūc diciē
sciatica licet posset fieri ex mala cōplexio
ne . Cyragra aut appellatur cū materia cō
prehensa ē in ligamētis et lacertis manū
Podagra aut appellatur cū materia cōp
hensa ē in ligamētis et lacertis pedū . et nō
ē magna uis si artetica obtinet locū gene
ris sicut gutta . Et fm̄ hūc modū loquēdū
essent tres species et duo genera loco vni
us . de nominibus tñ nulla ē contentio pro
tanto q̄ magnā cōueniētiā hñt ista i cau
sis et signis et curis . quare ista possumus
sub uno ca° cōprehendere . **CAVSA**
Causa enī istoz aut ē exterior aut interior
Si exterior ē sicut nimia calitas dissoluēs
aut nimia fr̄itas condensans aut ociz ni
miū aut retentio alicuius qđ cōsuevit flue
re . aut exercitiū nimīū . et potissime post
sacietatē . aut costus nimius post repletōē
Crapula etiā ē cā huius . et nimia repletio
cibi et potus . vinū sumptū forte post re
pletionē cibi et potus . Venit aut ista pas
sio sensibus et conualescētibus et illis q̄ pa
tiūtur cronicas egritudines . et uenit in ve
re ppter repletionē . et in estate ppter dis
solutionē et in autūno ppter raritatē . Si
aut fuerit cā interior tūc ē triplex . aut enī
puenit ex pte hu . aut mēbri . aut uirtutis
si hu . ē sicut sāguinis habūdantia aut cole
re aut fatis aut melancolie siue fuerit sim
plex aut cōposita . Si ex parte mēbri ē q̄

rarū amplū et dilatatur in suis nris et forā
minibus . Si ex parte uirtutis ē ut q̄ mē
brū debile siue ā natura ut q̄ filiū poda
grici . aut q̄ debilitatū ē p accidens et ita
debilitas particule patientis est fortissima
cā et fortitudo uirtutis impellentis et alio
rū membrorū . Et est intelligendū q̄ tan
ta humiditas currit aliquādo ad iuncturā
q̄ uetebriū relinquit sciā et claudicat nisi
urantur . materia sciaticae ut plurimū con
tinetur in iūctura . deinde uadit ad neruū
latum . deinde a toto corpore currit ad lo
cū preter naturā primā . **SIGNA** . In
telligendum q̄ in cognitione cause aliquā
do decipimur ut jobi gratia passio iunctu
rarū erit aliquādo d cā frigida et nos opi
nabimur q̄ sit de cā ca . applicabimus fru
gida et talia frigida iuuant aliquādo nar
cotizando . stupefaciendo enī sedāt dolo
res . et iō q̄ frigida iuuāt credimus q̄ ma
teria sit calida licet sit frigida et ita sumus
decepti . Preterea materia erit aliqñ ca . et
nos credimus q̄ sit f̄ra et applicabimus fri
gida calidis et iuuādo naturā exalando si
corpus nō fuerit plethoricū et q̄ ca . iuuāt
credimus q̄ materia sit frigida cū ē ca . et
ita sumus decepti . Preterea aliqñ materia
multa f̄ra mouet paroxysmaliter ad iun
cturas et inducit magnū dolorē et q̄ co
lera ē de facili mobilis . iō colera cōicatur
et fluit . et iō rōe doloris totū mēbrū ē ca
rubeū . aliqñ cū fe . et ē urina colorata et in
tensa et cū uelocitate pulsus et insōnietate
et siti et tunc manifeste uidet nobis q̄ cā
pncipalis sit ca . et tñ ē f̄ra sed furia parox
ismi reducit talia sinthomata . His igitur
modis et aliis multis decipimur i passio
nibus arteticis q̄ materia cōtinet interior
Cōsideremus iprimis locū tactu si ē ca . si
cōplexio cōsuetudo etas aer et tps āni con
ueniūt i calitate . et ita d aliis p̄cularibus
Et si sit p̄babilis uidet q̄ materia sit ca .
et si locus iueniatur tactu frigidus frequē
ter et alia particularia oia seu plura conue

niunt in frigiditate satis est rationabile quod materia sit frigida. Considerent particularia et proximiores et ante et post. deinde ad signa magis particularia ueniamus. Si autem dolor arteticus fuerit sine grauedine non solum mala complexio sed etiam materia vnde materia aliquid est simplex aliquando composita et si medicus fuerit diligens in applicatione medicaminum non conferunt ut causa uel frigida uidetur materia composita. et si ex calefacientibus temperate dolor augmentetur corpus uidetur esse plethoricum quod re aliter oporandum est. deinde ad magis particularia ueniamus. Si dolor est magnus et color est rubeus et dolor est iterius extensius pulsatiuus et urina est spissa et rubea. et pulsus plenus et quod magis affligatur in hora matutinali quam in alia hora et complexio est sanguinea et etas a dolescens et uita suauitatis et tempus iuuene et precessit gaudium et multiplicauit cibaria quod generant sanguinem satis est rationabile quod causa huius passionis sit sanguis. tamen intelligendum quod debile signum sumitur a calore quod materia est in interioribus profunda. Si autem dolor est acutus pungitius multum intensus et color est citrinus et urina colorata et tenuis et egestionem colericam et pulsus est uelox et totus calidus et potissime particula patiens et ipse est colericus iuuenis qui cucurrit et laborauit et tempus est calidum sicut estas et precesserint ea quod multiplicat coleram et affligatur magis in hora colerica et ita de aliis particularibus. certe satis uidetur rationabile quod causa huius passionis sit colera. Si autem dolor est modicus et color non sit mutatus de quo sit curandum et urina est remissa et egestionem sunt mucilaginosae et tactus est frigus et ipse est flaccidus senex et tempus hyemale et multiplicauit cibaria quod generant flegma et est homo mali regiminis et diues tunc bene uidetur rationabile quod materia est flaccida. et si est materia quod frequenter inducit dolores arteticos et potissime cum est crudus. Si autem dolor est modicus et patiens extenuatus et urina est remissa et tenuis et cum est melancolicus de complexione et tempus est autumn

nale et precessit regimen multiplicatiuum melancolicum et ita de aliis particularibus tunc materia uidetur melancolica. Si autem dolor fuerit extensius sine grauedine et precessit regimen multiplicatiuum uetustitatis tunc uidetur de materia uetosa. **PRONOSTICATIO.** Magister primus Ipo. docuit pronosticare dicens. Enuchi non podagrizant neque calui fiunt et est uerum quantum est ex parte coitus sed hodie uadit aliud negocium quod enuchi et mulieres et omnes sexus et omnes etas multiplicat malum regimen et ideo in podagricis possumus pronosticare. Secundo quod omnes iste passiones sunt hereditarie ut plurimum et potissime podagra. Sperma enim imaculatum est cum segitur corporis complexione. et ideo sicut lepra est morbus hereditarius ita et podagra. Tercio possumus pronosticare quod dolores artetici inducunt materiam in membro attenuationem. Quarto sic quod artetica confirmata non recipit curationem potissime quando est ex hum. diuersis. Quinto sic artetica de materia coacta hominem quod multum se implet mortem subitam inducit. Sexto sic sciatica et podagra cum sunt curata de facili propter modicam causam uel occasione reuertuntur et propter situm membri et latitudinem meatuum seu concantatum in aliis iuncturis non fit ita de facili recidiuum. Septimo sic in omnibus doloribus guttarum sciaticus dolor est maior. Octauo sic dolor arteticus non inducit spasmodum quod non est in cordis et neruis sed in ligamentis secundum Galienum. sic in podagra bursa testiculorum plongetur. Nono sic quando in doloribus iuncturarum superuenit urina spissa multa uelut subingalius et uarices curatio fit egritudine. Decimo sic si a principio succurramus passionibus iuncturarum de facili fit curatio. Undecimo sic se aliquando curat dolores iuncturarum et aliquando facit euenire. Curatio. Circa istam materiam multa sunt consideranda quoniam si materia est solum ex mala complexione quod apponatur sola alterantia. et si est cum materia digeratur materia et quod euacuetur. et si materia est simplex quod apponatur simplicia. et si est co

composita q̄ medicam̄a cōponātur et diuer
sumode s̄m diuersitatē cōponētū. deinde
cōsideremus si materia ē f̄ra et tūc nō po
namus nimis ca. qm̄ traheret materia ad
locū dato q̄ corpus non esset plectoricū.
deinde cōsideremus si materia ē ca. et tūc
nō apponamus nimis f̄ra q̄ nimis cōden
saret materiā nisi cogeret nos uehementia
doloris et tūc ponamus repressā et parū
morent iux̄ tñ cōuenientiā p̄ticulariū. De
inde debemus cōsiderare de flebothomia
q̄ nō fiat in p̄n° qm̄ reddit hu. cursibiles
nisi materia eēt sāguinea et q̄ alia p̄tula
ria cōueniāt. Deinde cōsideremus medici
nas laxatiuas q̄ nō dent fortes et potissime
in p̄ncipio et si dent q̄ salti dent i qua q̄
titate. deinde cōsideremus balnea q̄ nullo
mō fiāt balnea aq̄ dulcis. s̄z i declinatione
p̄nt fieri sulfurea et marina. deinde cōside
mus cauteria empla et ungueta et q̄ nul
lū locale remediū fiat nisi corpe mūdifica
to et bono regimie supposito. nisi malicia
coegerit nos sinthomatū ad hoc q̄ tūc stu
pesciētia cōponūt. deinde cōfortet mēbrū
mādans ut nō mittat. deinde mēbrū cui
mādāt ut nō recipiat. Diuretica enī nō cō
petūt i p̄ncipio qm̄ adurūt sāguine et faci
ūt materiā fluere ad locū. et si eēt possibi
le bonū eēt q̄ uinū omnino auferret et q̄
loco eius uteret idromelle multe cōmixti
onis. repessiuua nō apponāt corpe multū
plectorico exūte. Tyriaca multū cōpetit
in istis passionibus corpe tñ mūdificato z
dicit Aui. q̄ medicamē d̄z mutari qm̄ a
liqñ iuuat hora una et aliqñ nocet. Et ē in
telligendū q̄ uomitus mirabiliter cōfert i
passioibus. iūcturā ante cibū et post. In
telligendū etiā q̄ cibaria debēt uergere ad
grossitiē ne hu. de facili currāt ad locū nō
tñ debēt esse tāte grossicie q̄ causēt crudi
tatē aut indigestionē. Intelligendū etiā q̄
circa istā materiā q̄ suspecti ad hāc passi
onē debēt facere flebothomiā i uere p̄mo
de basilica scdo de safena. si particularia cō

ueniāt subtus de pte exteriori. deinde fiat
uomitūs. deinde medicīa laxatiua. h° idē
fiat in autūno si uideat expediēs. uitet oīa
nimis ca. q̄ generāt colerā et nimis frigi
da q̄ generāt flegma. uitet etiā ea q̄ gene
rāt melācolia. Et cū paroxysmus appin
tur utatur tenui diēta. uitet etiā oīa illa q̄
generāt hāc passionē q̄ superius sūt posita
His generalibus uisus ad p̄ticularia acceda
mus. **C**VRATIO de sāguine. Imprī
mis fiat fortis abstinentia. utat̄ igit̄ cucur
melo. utatur etiā auenato ordeato et aui
bus capestribus et uino multū liphato aut
aq̄ ordeī deinde fiat flebothomia de super
ioribus et inferioribus ut dictū ē. deinde uta
tur māna cassiafi. tamarī. deinde in frigidē
tur locus cū aq̄ ro. et sandal. Deinde miti
get̄ dolor cū mucillagie psiliū facta in ace
to. uel sic decoquāt folia iūqamī iter pru
nas et sup̄ locū dolorosū applicetur. **C**u
ratio de colera. **D**etur cibus grossus et iō
cōpetunt lētes prima aq̄ abiecta et caules
et faba fracta et ea q̄ dicta sūt in passio
ne sāguinea. deinde fiat uomitus. deinde uta
tur isto sirupo. **R**z. portula. lentigi. aq̄ fon
tis. añ. ʒ. iiii. suci cucur. lib. ʒ. omniū sādā.
añ. ʒ. i. uiola. florū nenufa. añ. ʒ. iiii. aq̄ ro.
lib. ʒ. panis zuccari lib. ʒ. fiat sirupus. deīn
de purgetur cū electuario de succo ro. qm̄
istud medicamē fuit p̄prie inuentū p̄p̄
guttas ca. aut purgetur cū mīroba. citri. pa
ratis sicut oportet. s. cū māna cassiafi. tama
rin. deinde mitigetur dolor ut dictū est
in passione sāguinea. Vel sic. **R**z. sumitātū
papa. albi et si nō inueniatur recipiatur se
mē eius usq̄ ad. ʒ. i. iūqamī pomoy. mā
dragore sum. tatū lactū. añ. ʒ. i. opii. ʒ. ii.
butiri uacci. cū sale. ʒ. ii. farine siliginis et
aq̄ ro. q̄ sufficit et fiat emplm̄ de tepidū
apponatur loco iūcture. Vel fiat emplm̄
de pane siliginis infuso i lacte uaccarū cū
modico opio et desup applicetur. deinde
cōfortetur mēbrū mādās sic. **R**z. acatie ter
re sigil. boli ar. p̄dicie balauie sumac mir

Vomitus

195
tilli omnium sandal. añ. 3. ii. conficiantur cum
oleo mirrino et cera q̄ sufficit et fiat em
plastrum et extendatur supra alutā et supra
particulā patientē applicetur ut materia ā
ecedens ad locū nō fluat deinde euaporet
materia coniuncta de particula patienti per
hūc modū. R̄. camomil. melilo. uiole. ro.
añ. lib. 5. amig. ama. fenugre. se. lini añ. 7.
i. aceti albi. 7. iii. decoquantur ista in aqua
q̄ sufficit fiat fomētatio et fiat ter in die
Deinde ultimo fiat nēto se setones cauter
ia sanguifuge et sifia. **CVRATIO**
cū materia ē fflatia. Imp̄mis utatur uo
mitu añ cibū et post repletiōē cibī et po
tus ī nocte et ī die nō. decoq̄tur igitur ra
fanus in aq̄ ubi sit acetū et olū sifia. et for
beat aquā et p̄uocet uornitū cū pēna. dein
de fiat crister. R̄. utriusq̄ cetau. añ. 10. ii.
fuci mercu. 7. i. et. 5. malue mercu. bismal.
añ. 10. i. salis mellis añ. 7. 5. fuf fuf plenaz
manū olei uio. 7. iii. fiat decoctio lib. i. et
fiat crister. Deinde digeratur sic. R̄. came
dreos carne. gētiane rute sic. radi. aristolo.
añ. lib. 5. gario. cina. pionie anisi maratri
añ. 7. i. mellis ro. 7. ii. fiat sirupus. Vt pos
set digeri cū his elus et potissime ī tpe uer
nali. R̄. diatrio pipeon dīanison diacinu.
dyanthos cū musco añ. lib. 5. misceantur.
deinde purgetur sic. R̄. benedic. hermodac.
añ. 7. v. yeralogodiō. 3. iii. misceantur. Vel
fiat sic. R̄. hermoda. aloe agari. pedis colū
bini cornu cerui. medulle cartami turbit.
añ. 3. iii. pulpe cologn. triū gene. pi. 7. 3. ci
na. ani. agari. bdellū masti. añ. 3. ii. folioy
ablin. mēte fuci caulū añ. 7. iii. cōficiantur
cū idromel. q̄ sufficit et fiat massa et cum
uti uolueris accipiat. 7. 5. aut minus fm cō
ueniētiā p̄iculariū et fiat pillule et exhi
beatur eūci dormitū. deinde corpe sufficien
ter mūdificato euaporetur materia coniū
cta p̄mo p̄ empla sic. R̄. armo. opopona.
galba. eufor. añ. 7. 5. tēperētur ī aceto for
tissimo. postea. R̄. cerā oleū de lilio et pi
cē nauale q̄ sufficit fiat emplm. vel pōt

solui materia cū isto oleo. R̄. casto. sinapi
nuq̄ roma. cologn. ase añ. 3. iii. deinde re
cipe uiperā uiuā et uespertilioncs. x. deinde
R̄. aristo. costi lilii radi. añ. 3. i. oia ista be
ne cōtrita buliāt ī oleo antiq̄ et cū isto oi
leo particula patiens inūgatur. Deinde ad
resoluēdū fiat fomētatio. R̄. maiora. foli
orū rute añ. 7. ii. fecis aceti lib. i. aq̄ q̄ suf
ficit buliant in simul et fiat fomētationes
Deinde mitigetur dolor sic. R̄. mucillagi
nis fenugreci se. lini caulū re. añ. 7. ii. olei
ro. olei sisami. añ. 7. i. cere q̄ sufficit fiat
unguentū uel emplm zc. Deinde confor
tetur mēbrū cui mādatur. R̄. sauiue nucis
cipssū ossiū dactilorū adustorū añ. 7. i. dra
ganti gumī ara. masti. thuris añ. 3. iii. glu
ctinis pisciū q̄ sufficit fiat emplm. dein
de fiat balnea sulfurea aut aluminosa aut
falsa. Deinde fricetur p̄icula patiens cū sa
le et alumie puluerizatis et in sacculo posi
tis. Deinde fiat cauteria sicut oportet et ubi
oportet. dieta sit tenuis q̄tū ad q̄titatē. uta
tur igitur frixis assis et aubus cāpestribus
et riso et uino grosso antiq̄ cū multa aqua
et sifibus grossis nō tñ nīmiū corrūpatur
dig. stia. **Curatio d materia melancolica**
R̄. fuci boragi. fuci fuitur. fuci buglos. fuci
mell. fuci lappaci acuti añ. 7. ii. camedreos
camepi. bectoni. sauiue organi cala. añ. 7.
i. mellis ro. lib. 5. fiat sirupus. deinde purge
tur cū yera rufi aut cū miroba. belli. et em
blīci. deinde fiat ea q̄ dicta sūt ī materia
ffatica. **Curatio cū materia est uentosa**
Ista autez sūt materialia q̄ curāt uentosa
s. radix aristo. gētiane castorei organi ca
lamēti anisi maratri et sifia. et ex istis fiat
fomētatio aut unguētū aut emplm aut o
leū. Intelligēdū q̄ tiriaca ualet in omnibus
passionibus ut dictū ē corpore tñ mūdifi
cato. **CLARIFICATIO.** Intelligē
dū q̄ sciatica passio inter om̄s hu. plus ge
neratur de flegmate et frequētius. et quia
multū habūdat et q̄ semp fluit rōe humi
ditatis siue liquiditatj et q̄ natura ordina

nūc flegma ut iret ad iūcturas ut hūme
ctaret eas rōe suorū meatuū. hu. autē cali/
dus licet sit magis fluxibilis nihilominus
nō fluit ad iūcturas sed magis dispergitur
aut euaporat. humor autē melancolicus nō
fluit cū sit humor grossus et si causaret do/
lorem sciaticū hoc esset ratione congestio/
nis. ¶ Secūdo intelligendū q̄ licet ossa nō
sentiant nec ligamēta et ita in sciatica nō
debet esse dolor tamē sentiunt rōe mem/
brorum sensibiliū multū cū quibus coniu/
guntur. et iō in sciatica est dolor magnus
ualde et potissime in tpe paroxismi et ita
q̄ locus calet et rubet ubi multi decipiun/
tur credentes q̄ sit materia calida cū p. ssi/
bile sit q̄ sit frigida. sed rōe doloris humo/
res calidi mittūtur ad locū. ¶ Tercio notā/
dū q̄ frequētius incurrūt sciaticā et poda/
grā iuuenes nō castrati q̄ castrati nec mul/
eres siue castrate sint siue senes siue pueri.
q̄ castrati tarde incurrūt huiusmōi passio/
nes iuxta illud ypo. ut dictū ē. Eunuchi
nō podagrizāt zc. qm̄ licet homines isti
habūdēt in supfluitatibus et uirtus sit de/
bilior nihilominus deficit calor et uirtus
q̄ mouebat materiā zc. nō errāt tñ in re/
gimine isti. potissime in coitu qd̄ ē for/
tissima cā passionis iūcturarum et potissi/
me immediate post cibū. Nūc autē mul/
er non laborat in coitu nec eunuchi coeunt
iō raro incurrūt istas passiones iūcturarū.
Iuuenes autē nō castrati sunt fortes et cali/
di et acquirunt supfluitatē rōe mali regī/
minis. Et iō dicebat Gali. supra illū affo.
eunuchi zc. Filii huius temporis uiuūt in
suauitate et luxuria et gulositate et ideo ui/
uunt podagrici. Semē enī coinquinatum
culpa parentū. ¶ Quarto notandū q̄ arte/
tica de materia ffa licet materia sit magis
grossa et q̄ ū ē ex hoc reddat cure diffici/
lioris q̄ si eēt de materia ca. cū calor sit ma/
gis exalabilis et citius digestibilis. nihilom/
inus aliud qd̄ reddit sciaticā de materia
ca. difficiliorē ad curādū quorū unū ē ma

licia synthomatū et q̄ hu. fluxibilis de fa/
cili fluit ad locū rōe doloris et quia ē con/
tra cursum particulariū iō cā ē fortis ual/
de al. ter nō essent generate ex materia ca.
Quinto notādū q̄ passio sciatica largo mō/
sumēdo pōt cāri ex mala cōplexione sine
materia ē. tūc humor aliq̄ nec intus nec
extra tamē hoc est de raro cōtingentibus.
Proprie autē loquēdo de sciatica semper ē
cū materia cū ista passio de genere aposte/
matum sentiatur zc. ¶ Sexto notandū
q̄ mēbrū quod ē subiectū istarū passio/
num. s. podagrie ciragrie sciaticae artetice nō
est neruus sed ligamentum. et si dicatur q̄
modo est ibi tantus dolor dico q̄ nō prop/
ter proprietatez sed propter compassionez
membrorum cū quibus habent colliganti/
am. ¶ Septimo notādū q̄ licet plures ner/
ui ueniant ad sciam. tamen maior dolor
est in podagra licet nō sint tot nerui quot
fluxus. humor est ibi maior. et coartatio
et cōpressio maior quare zc. ¶ Octauo ad/
uertendum q̄ passio iūcturarū frequen/
tius et plus accidit in uere propter humo/
res qui tūc cōmouent qui in hieme aggre/
gati sunt. et scdo in autumnno propter in/
ordinationē temporis et multitudinē fru/
ctuum. ¶ Nono considerandū q̄ cū huius/
modi egritudo sit de genere apatum zc
cū apata terminētur. aut per insensibilem
euacuationē aut per sanie aut p. seliosim.
q̄ro q̄ istarū terminatōnū ista apata mag/
s minēt. dico q̄ maḡ p. insensibile et ad h.
laborāt om̄s nō p. sanie q̄ ptus ē debil' et
calor q̄ generat sanie cū sint mēbra ossuo/
sa ligamētosa ffa et isēabilia. X^o notādū
q̄ lapis pōt i iūcturalibus generari et rōe
materie fflatice et rōe stricte meatuū et
l3 calor dīciat fortj q̄ ē nēcūs ad gñ itioz
lapidis. acq̄riē tñ calor ex neus sibi suffici/
ens rōe cohartationis et iō gñat lapis i uesti/
ca licet sit mēbrū ffr̄m. Xi^o uidēdū q̄ licet
i egritudinibus croicis sit inchoādum a de/
bili medicamine et in acutis a forti tum

quia in hoc casu materia est profunda in membro etiam remoto ideo conuenit medicina de se fortis sicut yera manna quia cassia fistu. et tamarindi et mirobalani parum ualent nisi q a principio detur fortis debilis hoc e dictu q medicina de se sit fortis sed detur in parua q̄titate. **¶** Quode cimo notandu uel aduertendum utru uinum competat cu sit ca. et sic. et confortauium et consumptiuum. dico q a principio corpore existente pectorico nullo modo competit uinum q̄ facit hu. currere ad locum et cu hoc ratione indigestionis conuertitur in acetu et ideo percutit neruos. In declinatione autem corpore mundificato potest bene competere in parua q̄titate. et ideo uolunt auctores q i omni egritudine neruali abstineant patientes a uino a principio ad minus per .xl. dies imo etiam suspecti et io debet abstinere. et h° intelligit in morbo coplexionali q̄ in morbo comui non haberet locu. **¶** Tredecio aduertendu q oximel pot competere in his passionibus cu materia non sit reumatica nec nocet acetum. q̄ sunt ibi radicaliter et mel et quia penetrat et subtiliat et ideo pot competere. Et iuxta hoc intelligendu q in passionibus iuncturaliu pprie loquedo non e tumor de quo sit curandu. Sed quando materia conuertit se ad neruos et loca p̄xima tunc apparet ibi tumor et tunc artetica posset appellari gutta et ideo habz duo nomina ut dictu e gutta. **¶** Decimo quarto intelligendu q flebothomia et balnea no competunt directe in artetica passione qm reddit humore cursibile et ideo tardemus q̄tum poterimus et pmittamus materia maturari. Si aut competat flebothomia hoc e q corpus pectoricum e et passio e de sanguine et uirtus est fortis et ita de aliis. balneu sit calidum et sic. ut dictum est. Et iuxta hoc intelligendum q coitus non competit cu reddit hu. cursibiles zc. **¶** Ultimo intelligendu q in istis

passionibus non est tumor proprie q̄ hu mores in quibus fundat ista passio no sunt bene dilatabiles et si accadat hoc quia hu mores currunt ad loca uicina q̄q̄ sint magis delectabilia sicut e zc

¶ Capitulu. xx. de exitu umbilici et gibbositate et dolore dorsi et uaricibus.

¶ Umbilicus augmentatur propter multas cas aut propter apostema quod est sub cute. aut ppter rupturam panniculi. aut quia caro e augmentata subtus umbilicu. aut q̄ est ibi humiditas aut uentositas. aut e hoc ppter idropisim. et omnes isti modi aut non recipiunt curatione aut manu cyrugica curantur et ideo restauratoribus derelinquo. **¶** DE DISLOCATIONE. Dislocatio fit aliquando propter spasmus de inanitione et curetur ut dictu e. aliquando propter apostema sicut illud. aliquando ex humiditate lubricante et hoc e ut plurimum. et tunc accipiatut ruta castoreum euforbiuz p̄retru nux cypressi anisu ciminu et buliant in oleo et cum illo inungatur frequet. **¶** DE VARICIBVS. Varices no recipiunt curatione sed si curentur in principio fiat flebothomia uomitus et euacuet humor melancolicus cum fortitudine. si aut cauteria. incisiones aut sunt periculo se zc. **¶** DE DOLORE DORSI. Si uenerit ex aliis passionibus curetur illa prius. et si non fricetur dorsum fortiter. de inde inungatur cum oleo de lilio. habet enim oleum de lilio hanc uirtute q̄ dolores capitis et dorsi antiquos curat et si corpus esset mundificatu tanto melius. **¶** DIGESTIVVM in apostematibus frigidis capitis. R. utriusq̄ saluie utriusq̄ calamenti maiorane basiliconis pionie. añ. 3. iiii. sc. maiorane se. basiliconis anisi maratri añ. 3. i. mellis ro. lib. i. fiat sirupus. **¶** MEDICAMEN purgas hu. frigidos. R.

agarici turbit añ. 3. iii. pulpe coloquintide
3. i. masticeis zingib. anisi cinamo. bdelli sal
gemme añ. 3. ii. conficiantur cū oximelle
diuretico et cum uti uolueris fiant pillule
et accipiat a. 3. ii. usq. ad. iii. fm conueniē
tiam particulariū; quia pulpa coloquintide
est fortis ualde. Caput purgiū purge cor
pus. deinde proiciatur i naribus succus ma
iorane tepidus uel succus mediane corticis
sambuci usq. ad duas guttas uel tres. Vel
fiat illud compositū. R. mirre nucis mus
cate nig. ll. añ. 3. iii. salis armeni. pulpe co
loquintide añ. 3. i. puluerizentur et confici
antur cum oleo et fiant troscisci et cum
uti uolueris distēperetur una modica por
tio cū lacte mulieris puellā nutritis et i
naribus iniciatur. Si autem uolumus uti
lius operari buliat zingiber i uino albo pu
ro forti et istud uinū cotidie de mane p
nares superius attrahatur et si ita facere ne
queris stet resupinus et alter de uino isto
tepidus proiciat per nares. Et si teneat os
plenū aqua tanto melius. **MEDICA
MEN** contra passiones capitis. Odores
rosas sandalos nenufar aquam ro. materia
existens in capite bene digeritur per odo
res. deinde utatur sirupo ro. uisola. nenufa
ris sirupo acetoso añ. lib. 5. misceantur. de
inde purgetur cū electuario de succo rosa.
Deinde si caput est calidū et nō possit dor
mire distēperetur farina papaueris cum
oleo ro. et oleo salic. et nenufar. et aq. ro.
et lacte mulieris et modico aceto et pan
nus duplicatus i isto medicamine infusus
imponatur fronti et temporibus. et d. isto
medicamine in foraminibus narium ap
ponatur et etiam odoret. et istud medica
men attrahatur per hanelitum et per na
res quoniam istud medicamen facit mī
rabiliter ad infrationē capitis in profūdo
Deinde si uolumus purgare caput resoluā
tur camphora sandalū in aceto squillitico
et una gutta uel due in naribus instilletur
Pillule suauiter purgantes caput quasi ab

omnibus humoribus sed de flegmate plus
R. turbit aloē añ. 7. 5. pulpe coloquintide
diagridii añ. 7. i. masticeis zingiberis bdelli
cinamomi foliorum mente foliorū absin
thii añ. 3. ii. conficiantur cum idromelle
et dentur. 3. ii. uel. iii. iuxta conuenientiaz
particularium. **MEDICAMEN**
purgans melancoliaz. R. agarici epithimi
foliorum sene corticū mirobalanorum in
dorum bene gūmosorum añ. 3. v. lapidis
armeni. ix. abluti. 3. ii. spice nardi maratri
masticeis cinamomi foliorum absinthii sa
lis gemme añ. 3. i. conficiantur cū oximel
le squillitico et exhibeatur ab. 7. 5. usq. ad
i. **MEDICAMEN** purgās omnes
humores. R. florum borragi. fumiterre
absinthii liquirit. mun. uuarum passarum
mundatarum ab arillis añ. 7. i. fiat deco
ctio et in decoctione distēperentur corti
ces omniū mirobala. bene gūmosorū añ.
7. iii. fricētur lento igne et colentur et co
latura detur in aurora usq. ad. 7. iii. Et si
uolumus plus euacuare de colera addamus
cassia fistulā tamarin. et si plus de flegma
te addamus turbit et aloē. et si plus melā
colia addamus agaricū et lapides lazuli et
reprimantur iuxta naturas suas sicut docz
heben mesue. In dolore capitis antiq. cor
pore mūdificato et bono regimine suppo
sito multū v3 oleū d. lilio si caput inunga
tur. **MEDICAMEN** ad passiones
oculorū. Si ē obtalmia de materia ca. cum
magno dolore. R. memithe drag. gūmi
ara. infusi in oleo ro. mandragore albumi
nis ouorū añ. 7. i. conficiantur cū aqua ro.
aut aqua papaueris aut cum aqua coriādrī
et una gutta oculis instilletur corpore tū
mūdificato. **Medicamen** in obtalmia
antiqua cum ulceribus difficilis curatōnis
R. aloes ablute thutie parate sarcocolle nu
trite ceruse ablute. añ. 3. i. nitri combusti
3. 5. conficiantur cū albumine ouorū et aq.
ro. et fiat colliriū et una gutta modica o
culis instilletur. **Medicamē** qd. ualet in

doloribus antiquis oculorum. **R.** cathimie loti eris usti ceruse lote acatie lote añ. 3. i. opii licii castorei croci aloes añ. 3. i. conficiantur cum mucillagine gummi arabico et aqua rosata et fiat collirium. **MEDICAMEN** ad constringendum lacrimas et acuens uisum quando materia est calida et corpus mundificatum. **R.** thutie parate sicut oportet marchasite cathimie auri et argenti coralli margaritarum perforatarum corticis eris añ. 3. ii. puluerizentur in ultimo et apponatur camphore. 3. 5. musci grana. vi. conficiantur cum aqua pluuiali ubi temperati fuerint mirtilli et sumac Medicamen quod ualet contra albugines et maculas et albedines. **R.** cancri marini adusti pulpe co'loquintide 3. i. ossis siptie nitri salis gēme piperis spume maris corticis ouorum a quibus exiuerunt pulli stercoreis lacerte uiridis margaritarum añ. 3. i. fiat puluis subtilissimus et modica quantitas oculis instilletur et curat omnem maculam curabilem si corpus fuerit mundificatum. **MEDICAMEN** contra corrosiones palpebrarum. **R.** cathimie auri. 3. i. uitrioli 3. i. conficiantur cum aqua pluuiali et modica gutta corrosioni applicetur. Medicamen quod ualet illis qui uidet de longe et non de prope. **R.** fellis corui accipitris perdicis gruis mellis colati añ. 3. i. olei de balsamo. 3. ii. miscantur et cottidie oculis instilletur. **MEDICAMEN** qd ualet medicis ut possint uidere contenta in urina et qd sciāt bene discernere de coloribus et ualet barbitonsoribus in medio uene et ualet lectoribus et monachis ut possint legere litteras minutas. **R.** thutie parate cathimie auri et argenti eris usti ceruse lote spume maris salis gemme salis armoniū generum piperis gariofal. añ. 3. i. camphore. 3. 5. conficiantur cū aqua eufraxie et si leris motant et cottidie mane et sero oculis instilletur et facit mirabilia in homie boni regiminis totum gaudium transit.

MEDICAMEN CONTRA dolores aurium. Contra dolores aurium ex sanie et ulcere. **R.** mirre olibani nitri galbani añ. 3. ii. suci papaueris albi amigdalarum amararum excorticatarum añ. 3. i. conficiantur cum aceto et fiant troisci. si dolor fuerit uehemens clamosus distemperetur iunus cum oleo et lacte mulieris et modico opio et auribus instilletur.

MEDICAMEN CONTRA dolores antiquos aurium cum est sanies ibi. **R.** capitum malorum granatorum et corticum eorum aristologie uitrioli galle corticum eris mirre olibani aluminis añ. 3. i. conficiantur cum aceto et fiat troisci.

MEDICAMEN CONTRA tinnitum aurium et contra passiones antiquas. **R.** utriusq' ellebori castorei mirre seminis rute anisi maratri masticis thuris añ. 3. i. conficiantur cum aceto et auribus instilletur.

MEDICAMEN CONTRA superfluas humiditates aurium. **R.** scoriam ferri abluatur cum aceto deinde desiccetur deinde teratur fortiter et per hunc modum fiat. ix. deinde bulliat donec uenerit ad spissitudinem mellis et una gutta auribus instilletur.

MEDICAMEN ad eradicandum verrucas et excrecentias. **R.** salis armoni. uitrioli usti corticum eris mirre añ. 3. i. si aut puluis cum aceto et fiant troisci et cum uri uolueris fricetur excrecentia fortiter et parum de isto medicamine desuper apponatur ista tamen operatio fiat post co'gestionem ratione doloris.

MEDICAMEN contra dolores dentium et corrosiones. **R.** piperis piperis lactis titimalli galbani storacis calamite añ. et fiat confectio et dens liniatur.

MEDICAMEN contra dolorem dentium pulsatiuū. *Rx.* colocynthidā aloes buliant diu in oleo et aceto in uase ferreo et una gutta instilletur in aure que est ex parte doloris. Cauterium quod ualet in dolore dentium quando omnia alia remedia deficiunt. *Rx.* duas acus de ferro longas et igniantur et applicentur denti per cōcauitatē alicuius calami et postea alia et sic deinceps. **MEDICAMEN** dealbens et confortans gingiuas. *Rx.* salgemina et misceatur cum melle et ligetur in carta et proiciatur in igne supra prunas et igniatur sicut carbo et deinde extingatur in uino et sic siccetur et puluerizetur. *Rx.* huius salis sic parati. *℞.* mirre spume maris cinamomū cypressi florum squinati ligni aloes añ. *℥.* ii. fiat puluis et ponatur in sacculo et fricentur dentes uel conficiantur cum melle et zuccaro et illiniantur dentes. **MEDICAMEN** confortans dentes debiles. *Rx.* masticis thuris cornu ceruinū uultum nuce cypressi radices cetauree capillos ueneris adustos puluerizentur et misceantur cum melle et cera et oleo et fiat confectio ad modum unguenti et illiniantur dentes.

Capitulum. xxii. de antidotis que ualent contra passiones spiritualium

Medicamen digerens materiam frigidam in concavitate pectoris contentam. *Rx.* radicum ireos lilii iso pi añ. *℥.* ii. prassii. *℥.* 3. fenugreci liquir. mū. passulaz munda. ab arillis caricarū dactylorū añ. *℥.* i. mellis lib. *℥.* i. fiat sirupus. Materia digesta purgetur sic. *Rx.* turbit. *℥.* ii. aloes agarici añ. *℥.* 3. liquiriti. mūde ab arillis añ. *℥.* i. conficiantur cum idromelle et fiant pillule et exhibeantur eunti dormitū stomacho uacuo. Si materia calida dorminetur in spiritualibus digeratur sic. *Rx.* capillorum ueneris re. lib. *℥.* 3. quatuor se. frigidorum añ. *℥.* i. florum uiolarum florum ne

nusar. añ. *℥.* iii. panis zuccari fiat sirupus. Deinde purgetur sic. *Rx.* florum borragi. florum uiolarum liquiri. mun. uuarū passarum mū. ab arillis añ. *℥.* i. fiat decoctio et in decoctione distemperentur cortices mirobalanorū citrinorum bene gubosorū *℥.* i. fricentur et colentur et colature addatur cassie fistule munde. *℥.* i. et detur in aurora. Vel purgetur sic. *Rx.* reubarbari aloes añ. *℥.* ii. dyagridi. *℥.* i. masticis spice nardi liquiri. munde añ. *℥.* ii. conficiantur cum sirupo uiolato. et fiant pillule et dentur in principio noctis. **MEDICAMEN** quod ualet in passionibus squinantie et relaxatione uue et duarum amigdalorum si causa fuerit calida. *Rx.* gallarum uiridium sumac mirtilli psidie balaustie liquir. mū. uuarum passerum mundatarū añ. *℥.* i. coquassentur et buliant in aqua pluuiali et fiat gargarismus. **Si** causa fuerit frigida. *Rx.* masticis thuris laudani mirre uuarum passerum caricarum añ. *℥.* i. fiat decoctio in aqua et fiat gargarismus. **MEDICAMEN** quod ualet ad restringendū fluxum hum. ca. a capite ad pectus et ad membra subiecta. *Rx.* se. papaueris albi coriandri drag. infusi amidi suci liquiritie añ. *℥.* 3. conficiantur cum sirupo mirrino et fiant pillule et teneantur in faucibus hinc et inde et potissime quando dormiet cum tunc magis fluat reuma. Et si materia esset frigida. *Rx.* masticis thuris mirre nucis cypressi storac. cala. liquiri. mun. uuarum passerum iuiubarum añ. *℥.* i. conficiantur cum ydromelle et fiant pillule et teneantur in ore ut dictum est. **MEDICAMEN** contra asperitates gutturis. *Rx.* drag. gummi arabici infusi liquiri. munde et suci eius uuarum passerum man. iuiubarum añ. *℥.* iii. se. papaueris albi. *℥.* 3. dactyl. mirre uel masticis thuris añ. *℥.* i. conficiantur cum ydromelle et fiant pillule et teneantur in faucibus. **MEDICAMEN** contra sputum sanguinis. *Rx.* se. portula. se. papa.

albi ro. spodu coriandri pparati sumac acat
tie mirtillorum suci liquiri. iuiubarū uuarū
passarum munda. añ. ʒ. i. conficiantur cuz
mucillagine draganti facta in aqua rosata
et fiant pillule et teneantur sub lingua aut
in faucibus. ¶ Medicamen contra tussim
ex siccitate. R. amigda. dulcium draganti
gumi arabici amidi penidi suci liquiritie
daetilorum pnearum iuiubarum uuarū
passarum mundatarum se. papaneris alb.
lini torrefacti añ. ʒ. i. conficiantur cū idro
melle et fiant pillule. ¶ Medicamen con
tra tussim de causa frigida. R. ireos isopi
cinamomi maratri festucorum amig. dul
cium añ. ʒ. ii. storacis calami. drag. oliban. i.
añ. ʒ. ii. conficiantur cum idromelle et fi
ant pillule. ¶ Medicamen contra ulcera
pulmonis et sputū sanguinis. R. cinamo
mi costi gallarū melanopiperis macropi
peris añ. ʒ. iii. storacis cala. liquiri. amigda
la. drag. añ. ʒ. i. opii croci añ. ʒ. i. confician
tur cum idromelle et fiant pillule. ¶ Me
dicamen contra sanguinē congelatū in pe
ctore. R. ireos isopi liquiritie munde art.
stologie fenugreci añ. ʒ. i. piperis anisi añ.
ʒ. i. oliban. murre añ. ʒ. i. conficiantur cuz
idromelle et fiant pillule. ¶ Medicamē
contra tremorem cordis. R. florum bora
ginis et buglosse. añ. ʒ. ii. cinamomi spice
nardi gariofalarū doronici nucis musca
añ. ʒ. i. conferue citrangulorum. ʒ. ʒ. panis
zuccari q̄ sufficit fiat electuarium

¶ Capitulum. xxiii. de antidotis que valent
in passionibus nutritiuorū sicut ē stoma
cus.

Medicamen materiam frigidā di
gerens in stomaco. R. radicū bru
sci sparagi. graminis. añ. ʒ. ii. suci
mente suci abinthii añ. ʒ. quart. suci ma
sorane basiliconis añ. ʒ. i. mellis rosati lb.
i. fiat sirupus. ¶ Materia digesta purgetur
sic. R. uuarum passerum munda. florum
bora. uolarum polipodu liquirit. añ. ʒ. i.

turbit. ʒ. ii. anisi. ʒ. ʒ. fiat decoctio et in de
coctione temperentur cortices mirobala.
Kebul. ʒ. i. et. ʒ. fricentur lento igne et co
latura detur in aurora. Si autem materia
esset calida digeratur sic. R. acetose portu
lace lactuce añ. ʒ. ii. suci cucurbi. quart. i.
omnium sandalorum añ. ʒ. ii. uini maloz
granatorum. ʒ. ii. panis zuccari lib. i. fiat si
rupus. ¶ Materia digesta purgetur sic. R.
liquiritie munde uuarum passerum mun
da. florum uolarum florum boragini añ
ʒ. i. pruna. xxx. fiat decoctio et in deco
ctione temperentur cortices mirobalano
rum citrinorum bene gumosorum. ʒ. i. z
fricentur lento igne et colentur et colatu
re addatur cassie fistule. ʒ. i. et detur in au
rora. ¶ Medicamen contra passiones sto
maci de causa frigida et uenarum mesai
carum. R. galange nucis muscate cinamo
mi trium generum piperis zinziberis gari
ofalorum añ. ʒ. ii. anisi maratri ameos sise
leos carui cimini añ. ʒ. i. conferue citrangu
lorum añ. ʒ. ʒ. panis zuccari q̄ sufficit fiat
electuarium.

¶ MEDICAMEN contra uomitū
et singultum. R. costi mirre al. sinthii ro
sarū spice nardi squinati malticis ro. croci
xiloaloes cassie ligne asari añ. ʒ. i. et. ʒ. alo
es agarici añ. ʒ. iii. fiat puluis subtilis. R.
tūc uini boni odoriferi lib. vi. mellis lib.
i. decoquantur donec medietas sit consūp
ta. et puluis predictus conficiatur cuz ista
decoctione et addatur panis zuccari q̄ suf
ficit et condiatur ad modum electuarii.

¶ MEDICAMEN qd digerit mate
rias frigidas uentosas contentas in stom a
co epate et splene et intestinis. R. triū ge
nerum piperis añ. ʒ. ii. zing. spice nar. xilo
balsami apii petrosili ameos maratri ane
ti liquiri. abinthii cassie fistu. cardami ga
rio. cinamo. ciperi ani. sise. aristo. lo. et ro.
masti. asari añ. ʒ. ʒ. panis zuc. q̄ sufficit fiat
elm et pōt appellari diacon piperis. Medi
camē qd pōt uocari diareubar. qd ualet 9

oppilationes splenis et epatis et uentositatē
 R̄. reubar. ʒ. ʒ. costī croci cinamo. spi. nar.
 cassiē. asari mirre squinanti aristo. lon. et
 et ro. añ. ʒ. ʒ. mellis q̄ sufficit. et possunt
 dari. ʒ. i. uel. ii. **¶** Medicamen quod deop
 pilat epar et splenez et potest appellari dia
 leticia. R̄. lacce. ʒ. vi. costī spice nardi reu
 barbari xilobalsa. cassiē. asari croci sgnā
 ti masticeis aristo. lon. et ro. mirre gentian
 maratri apii anisi boli gariofa. cimini eu
 patorii absinthii nucis muscate cardamo.
 cubebe añ. ʒ. ʒ. fiat puluis et condiatur cuz
 pane de zuccaro q̄ sufficit quoniam con
 fectiones que cum melle fiūt sunt inepti
 saporis et liq̄fiunt et sunt abhominabiles
 et ideo conficimus ut plurimū de zuccaro
 Medicamē qd purgat ca. ab epate. R̄. reu
 bar. ʒ. ʒ. lacce ro. spodiū eupatorii squināti
 añ. ʒ. i. conficiantur cum suco endiuie et fi
 ant trocisci et cū uti uolueris dentur cum
 aqua decoctionis endiuie et scariol. Et est
 intelligendum q̄ trisera sarracenicā multū
 ualet in hoc ca. u. **¶** Medicamen qd va
 let contra passionē et dolorem stomaci z
 uiscerum et uentositates. R̄. absinthii ma
 ratri anisi rosarum amigda. ama. añ. ʒ. iii.
 asari spice nar. squināti se. apii seminis en
 diuie seminis scariolē reubarbari añ. ʒ. ii. fi
 ant trocisci cum suco eupatorii. **¶** Medi
 camen quod ualet contra periodos se. fleg
 maticarū. R̄. absinthii squinanti suci eu
 patorii re. anisi maratri masticeis añ. ʒ. iii.
 drag. sarcocolle cinamomi spodiū. añ. ʒ. i.
 et. ʒ. conficiantur cum suco endiuie et fiāt
 trocisci. **¶** Medicamen quod ualet i acu
 tis se. et caliditate epatis et siti. R̄. rosarū
 ʒ. vi. spodiū se. portulace quatuor seminu
 z frigidorum munda. suci liquiri. añ. ʒ. ii. a
 midī dragāti añ. ʒ. i. zuccari. ʒ. ʒ. campho
 re. ʒ. ʒ. fiant trocisci cum mucilagīne phi
 lii. **¶** Medicamen laxatiuum delens se.
 cronicas. R̄. pulueris rosa. recepte yrepi
 ʒ. iii. reubar. ʒ. ʒ. aloē miroba. citri. añ. ʒ. ii.
 foliorū absinthii folio. eupato. mente spo

dii lacce spice nardi squināti añ. ʒ. ʒ. mellis
 q̄ sufficit cōdiatur et detur a. ʒ. ii. usq̄ ad
 iii. **¶** Medicamen euacians aquā citrinā
 idropicorum. R̄. euforbii foliorū titimal
 li turbīt suci cucumeris asinini añ. ʒ. ii. ar
 moniaci serapini opoponaci bdelli añ. ʒ. i.
 maratri feniculi apii spice nardi cassiē.
 anisi añ. ʒ. ii. conficiantur cum suco cala
 menti et melle q̄ sufficit et fiant pillule z
 possumus dare a. ʒ. ʒ. usq̄ ad. ʒ. i. iuxta cō
 uenientiam particularium. Intelligendū
 q̄ ista sunt que competunt epati calido. s.
 lacca scolopen. absinthium spica nar. endi
 uia scariola. sed spleni competunt cappari
 tamarisci squinantū mediane cortex fraxi
 ini et ienestre. cappari autem cuz melle et
 aceto competunt utriq̄ nisi q̄ q̄titas de
 bet esse maior in splene q̄ in epate cum cū
 bus splenis sit grossior q̄ epatis et ideo for
 ciori indiget medicamine. sicut dicit Ga.
 vii. de ingenio sanitatis ca. vi. uersus fi
 nem. **¶** Ad fortificationem autem predi
 ctorum possumus addere radices feniculi
 petrosili yreos apii brusci sparagi gramī
 nis asari. etiam ualet prassium organum
 calamentum capilli ueneris recentes mara
 trum anisum spica celti. calamus aromati
 cus quatuor semina frigida maiora et mi
 nora cuscute costus camedree cinamomū
 p̄per longum liquiritia reubar. et similia.
 Medicus siquidem diligens ex istis ma
 terialibus ex uno aut pluribus poterit face
 re sirupum aut electuariū aut conditū
 aut trociscos plures unguenta et similia
¶ MEDICAMEN quod restringit
 omnem fluxum uentris dum non sit ex
 oppilatione nec ex reumate et q̄ corpus sit
 muddificatum. Et si dolor est in inferior
 ribus q̄ amministrentur per superiora et
 si est in inferioribus q̄ amministrentur p̄
 cristere. Et si est in medio q̄ fiat utroq̄
 modo. **¶** Et cum hoc potest fieri oleum
 ante et post emplastrum. Est igitur tale
 R̄. ossium mirobalanorum assuorū spodiū

Karabe nastureii filicis stris balaustie glandi
um sumac granatorum mirti gallarum pas-
sularum silocaracte añ. 3. ii. tortefiant om-
nia fortiter et incorporentur in aceto for-
tissimo. deinde exsiccentur in umbra et
tuc. R. ipoquistidos luci barbe hircine añ.
3. iii. gallie muscate mastici anisi assii et nu-
cis cipressi capitum malorum granatorum
dulcium fructus tamarisci. añ. 3. 5. confici-
antur cum sirupo mirtino et fiant troisci
et cum uti uolueris distemperetur unus cu
lacte cocto et exhibeatur. et si uolumus
proicere per cristere decoquatur succus plan-
taginis in lacte cum adipe renum capraz
et butiro et distemperetur unus troiscus
et iniciatur per cristere. uel in istis inuol-
uatur lana et applicetur supra totum uentre
et ita de aliis ingeniis applicandi postq ha-
bemus. Vel fiat istud quod ualet in omni
fluxu dum tamen q non sit ex oppilatio-
ne. R. reubarbari assii. 3. 5. omnium miro-
balanorum Karabe coralli albi et rubei spo-
dii sanguinis draconis sandali albi et rubei
margaritarum seminis canapis seminis a-
cetose aluminis acatie boli armenici semi-
nis portulace añ. 3. ii. conficiantur cu mu-
cillagine drag. et gummi arabici. et fiant
troisci mediocres in quantitate et distem-
peretur unus cum lacte cocto et exhibea-
tur.

Capitulum. xiiii. de antidotis contra pas-
siones renum uesice et iuncturarum

Medicamen quod frangit lapidem
renum. R. scorpiones et ponan-
tur in olla noua uitreata cooperi-
atur et lutetur luto sapientie et ponatur in
furno unde exiit panis. et ibi adurantur
deinde infrigidetur et puluis seruetur. et
potest dari a. 3. i. usq ad. 3. 5. et detur cum
uino albo. Oleum etiam scorpionum si
inungantur renes sedat dolorem. Et est
intelligendum secundum intentione. Aut
ten. q sicut caro uipere ualet a tota specie

contra uenenum scorpionum. ita et con-
tra lapidem renum sed non conuerso.

MEDICAMEN contra distillati-
onem urine. R. mirre mastice thuris sa-
uine castorei nucis cipressi cimini assii añ.
3. ii. copularum gladium ipoquistidos bo-
li armenici. añ. 3. i. cere q sufficit. et olei
mirtini et fiat emplastrum.

MEDICAMEN quod facit homi-
nem secundum. R. seminis eruce seminis
squille seminis ceparum seminis bautie si-
napi caudarum stincorum añ. 3. i. zinzibe-
ris albi. 3. i. trium generum piperis ciamo-
mi nucis muscate añ. 3. ii. panis zuccari q
sufficit fiat electuarium.

MEDICAMEN quod ualet contra
apostema durum. R. medulle cerui uituli
adipis galine thoracis liquide diaquilis añ.
3. ii. conficiantur cum oleo sisamino aut cu
oleo amedalarum dulcium et fiant pessa-
ria.

MEDICAMEN contra passio-
nes iuncturarum. R. corticum omnium
mirobalanorum añ. 3. 5. temperentur in
lacte per diem et noctem. deinde. R. aloe
agaricum turbit añ. 3. iii. zinziberis liquiri-
tie munde piperis longi anisi cinamomi
salis indi radicum caparis bdelli mastici
conficiantur cum idromelle et cu uti uo-
lueris accipias a. 3. ii. usq ad. iii. et. 5. iuxta
conuenientiam particularium.

MEDICAMEN sedans do'rem
iuncturarum. R. radicum lilii fenugreci
se. lini seminis iusquiami. añ. 3. iii. resine
3. i. medulle cerui et uituli añ. 3. ii. olei a-
tici et cere q sufficit et fiat unguentum

Capitulum. xv. de decoratione mulierum

Medicamen ad decorandum mulie-
res et si fiat gratia uirorum tollera-
bile est. si autem non. R. radi. lilii radi-
cum serpentarie yari. acicrum ex cortica-
torum risi amidi ceruse lote saponis gallici

añ. 7. li. ponantur in olla noua cooperta et decoquantur in furno. deinde puluerizetur tunc. *By.* dyadraganti gummi arabici añ. 7. i. infundatur in aqua de floribus fabarum tunc. *By.* porcellanarum et temperetur in aqua limonum donec possunt malaxari tunc *By.* bora. 7. 5. puluerizentur omnia ista cum quantitate ualde modica assungit porci et commiscantur cum aqua de floribus fabarum et fiat quasi unguentum et cum uti uolueris illiniatur tota facies de nocte. et de mane abluatur facies cum aqua colature furis tepida et istud medicamen abstergit et mundificat et dealbat et sume et mirifice pulcrificat facies et reddit planum et equalem et gratiosum. cuilibet inuenti. Cauendum tamen quod istud fiat gratia uirtutis quia aliter puniretur cum inimico. *¶* Medicamen ad decorandum. *By.* limones et findantur in quatuor partes uel plures et decoquantur in uino albo et cum illo uino facies abluatur. *¶* Medicamen ad decorandum. *By.* limones nouas sine testa et ponantur in uitreo et aspergantur cum puluere salis gemme et aqua limonum et cooperiatur et stet in sole donec sit quasi unguentum et illiniatur facies quia mirifice mundificat. deinde abluatur facies cum aqua de floribus fabarum. *¶* Medicamen ad rubificandum poma maxillarum. *By.* aluminis brasili granorum ex quibus fit pectum ru. et puluerizentur et distemperentur cum aqua uini distillata et cum pluma illiniatur locus quem uolumus rubificare. Et si adderetur modicum aque salis armeniaci color erit magis fixus et permanens. Caueatur tamen de ista aqua quoniam omne corpus corrodit et ideo ponatur in minima quantitate quia aliter etiam medicamen corrumpet quia ratione proportionis melius primo in brachio temptare quam in brachio apponere. *¶* Intelligendum est hic quod nos ordinamus quatuor opuscula post istud per dei gratiam et si adderentur hic

esset opus perfecti magisteris scilicet libellus de regimine acutorum morborum et libellus de crisi et de diebus criticis et libellus qui intitulatur tabula ingeniorum et sine ista factum est nihil et libellus de duratione.

¶ Finit liliu magistri Bernardi d gordo nio opus clarissimum medicinarum In alma ciuitate Neapoli per dominum franciscum de tippo parthenoptum legum studentem impressum. Anno domini millesimo CCCC. LXXX. Die uicesima mensis Mai.

Primum vacat
Incipit liber
laborauit
si membra

particularium
sumptus
mentis
et sic

ad cor
uenenum
annos
videtur

dicemus
in loco
et peioris
eam perfectissime

maties corporis
in ictericia
tendum q
etiam locus

aqua calida
inclusus
niuosa
nobilis

capite
per accidens
opaco
gis ualent

Tertio propter
De litargia
differt
ones uersus

Hortor
quia ratione
aut ratione

sapores
materia
intelligendum

Incipit particula
minui
industrie
maiora

non potest intrare
de nodo
asin
vino albo

ut fiat
ex his
significare
his dictis

fluere
transglutendi
ibi aer
quare immutatur

intelligendum
difficultas
caprarum
ptilis

virtutis
in pleuresi
butiro
ad consumptionem

fenugreci
membrum
ex naturali
tracto

aut siccam
si uenerit
acuta
et singultus

Post
turbat
et ita
oppilationem

Capitulum. xii.
nis sit
fluxus
de colica

puluis et
est diminutus
et valet
magis

sparagi
zanda
competit
veneris

apostema
desistamus
mixta
sicut

confortant
defedatur
laxat
deinde lac

valde
intus et
deinde utatur

expellendum
niunt in
tilli omnium
quia in hoc

Finis

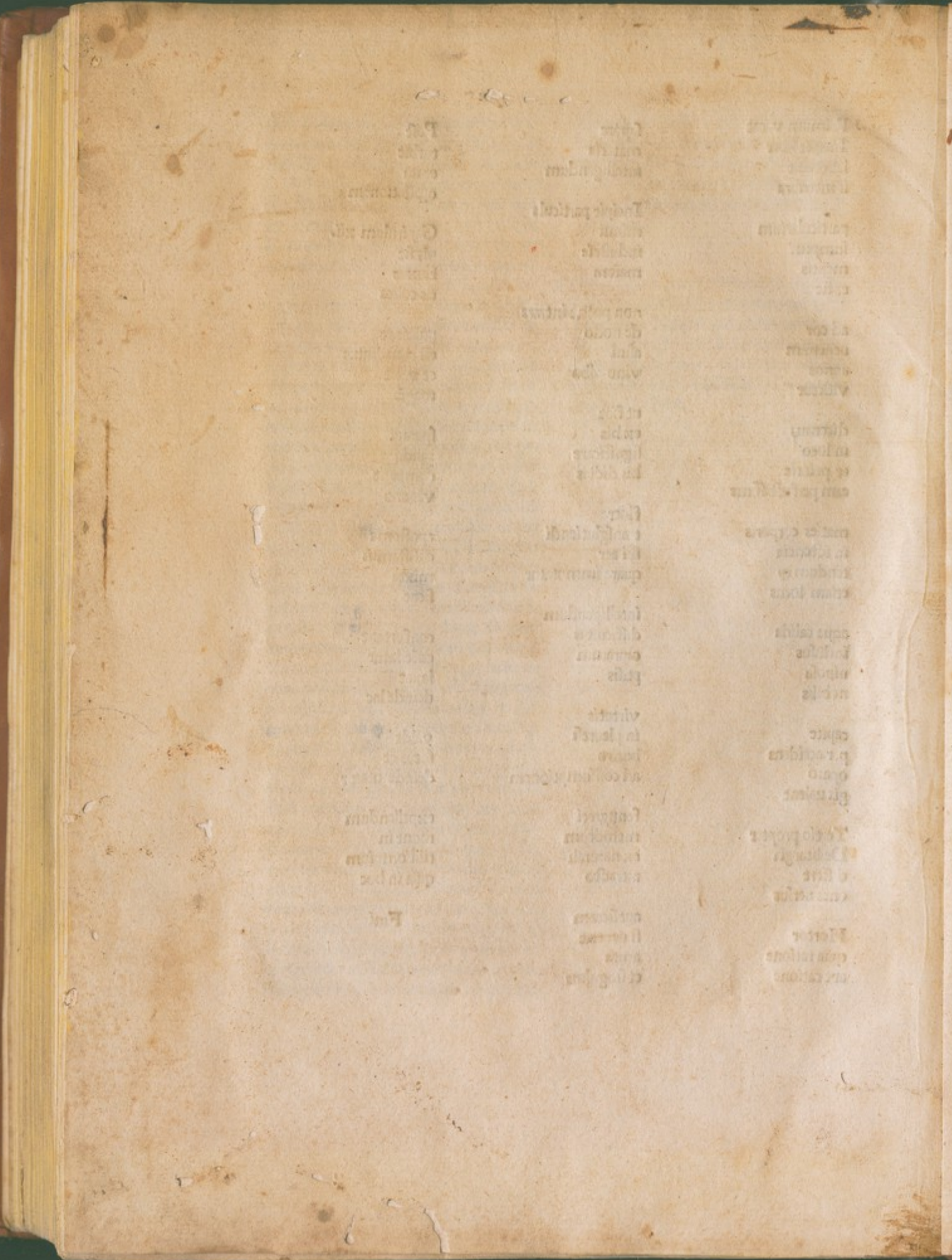

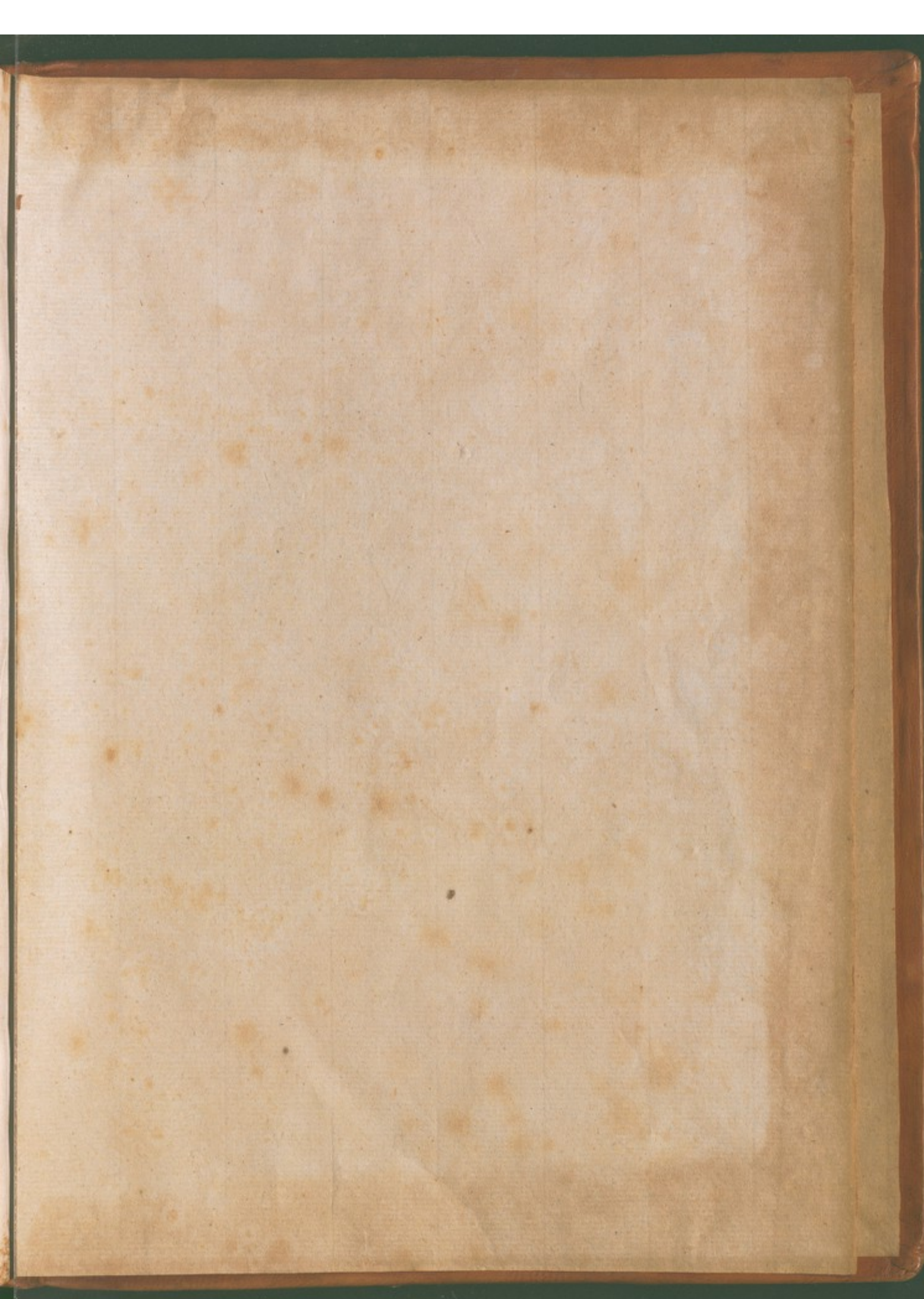

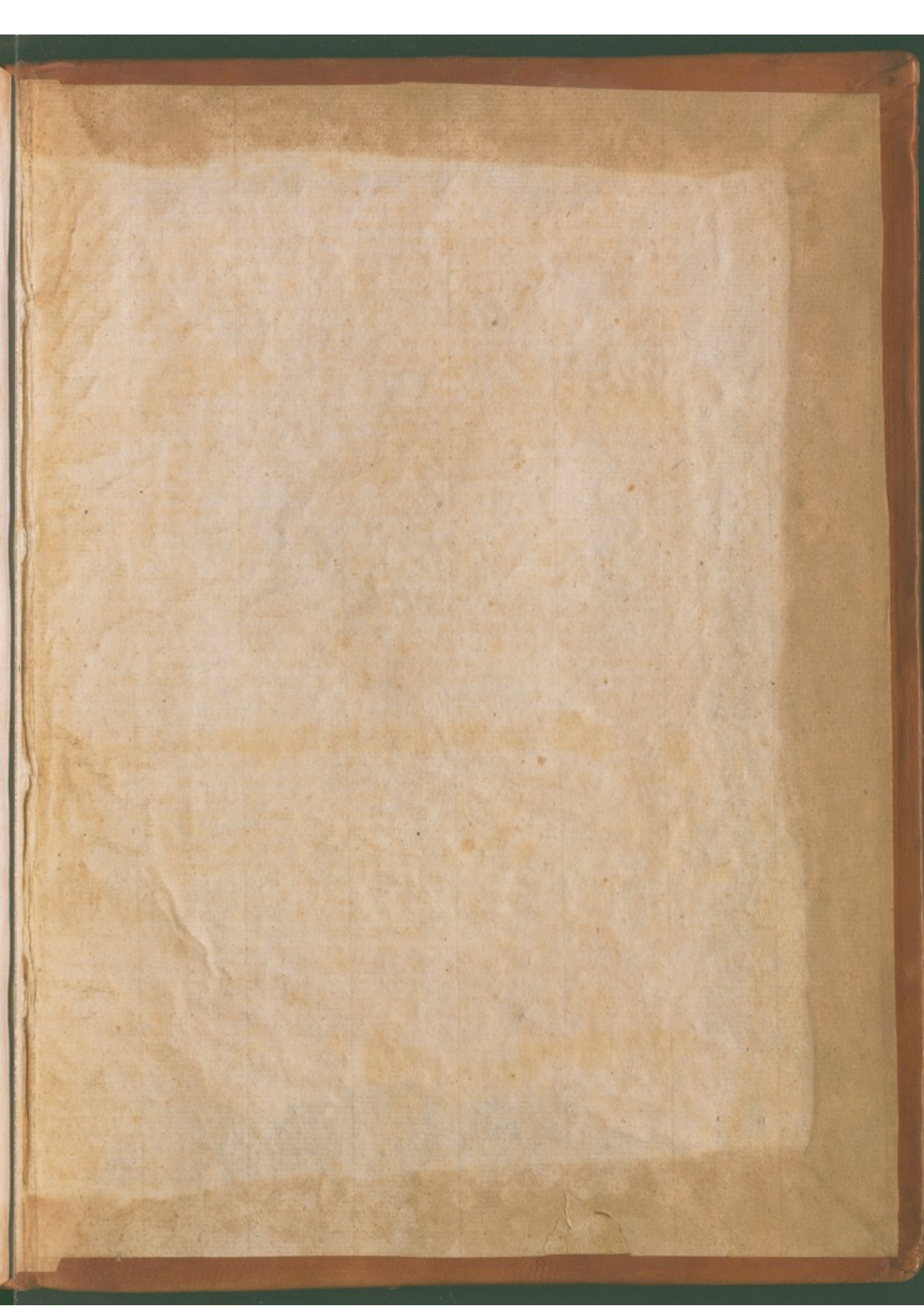

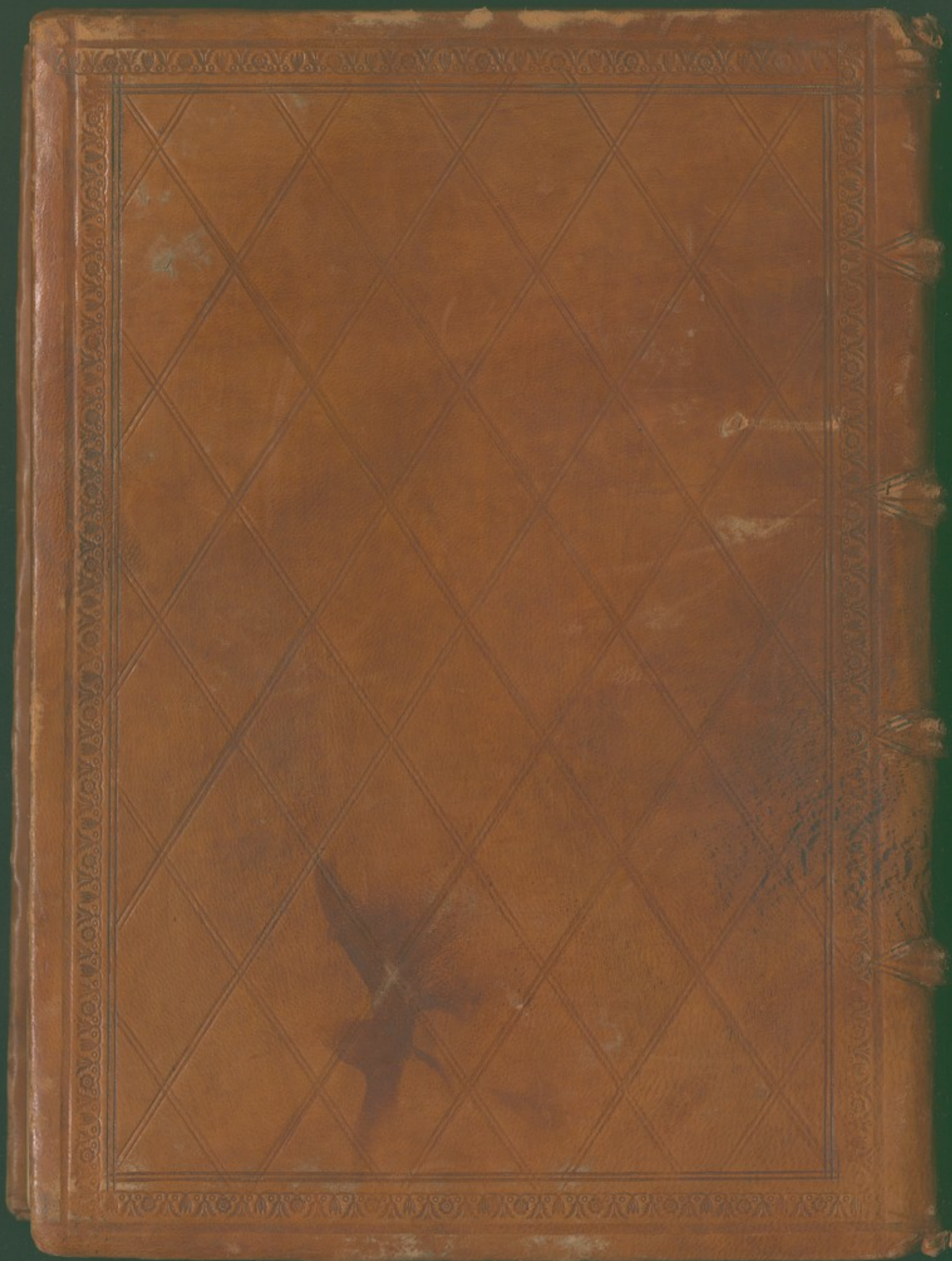

BERNARDUS
GORDONIO
—
LILIUM
MEDICINAE

NAPLES
1482





